BUCHBINDEREI
CARL SCHULTZE
DÜSSELDORF

B. 181

I

Nimet hie Lieber Herr Jesu Christ
In Düsseldorff

Confessionale Sacerdotum

LANDES-
UND STADT-
BIBLIOTHEK
DÜSSELDORF

LANDES- UND STADT- BIBLIOTHEK DÜSSELDORF

Cur quid ubi qre quiet quie quis sq
Cauly obsq nauis hic mediterrane dando
Sequit de presbit predo Quod sit ecclesie ut manifestu cur i q reprehe[n]de p[re]sentq e ape ut ab abbat ipo
ubi i m loco sacre ut no sit refuge i p[re]uent
reprehoy clerici cu[m] ut nedar Quis n[on] offendu
offeris ut dignu[m] Quis i de no agentes ad p[re]cipi
dom i ipe ut ecclie sit festi e offrend si ad
memoria p[ri]us reduci Nono aut de restitutis
dz attende sacdos qui impoit penaz q n ipse ut
debz Quisti ale scdm ecclie i q sta seque Gaudet
temp[or]a p[ro] nocte loci mod q nocabit Caulis obsuan
nie mediterrie dando Quis ut[ru]m pacz seque ut p[ro]cer
fond ut[ru]m sanc nec ut in sanctis dicit q[uo]d inibis
mutuq et agend Gaudet i
Sequit de alteratie sacdotis i mutui mediterie
ad offrend dz sacdos ipo ne de altre di p[ro]ut
quo missc sibi sun ipe p[re]sbr Se habuit xpc
sibi p predicti renunciu marcus est principiu secdu
est Lauret q[uo]d ipsaq mandi i predicti Quis offrq
offrat ne mori xpc sibi ipse ipi ipe no venit
ipe ipsos p ipe predicti ipi no debz duo mitte
predo p ne magd Judas i Lucas ipi offerret eu
negaro per p[re]cepto pauli i petru mane magdne
i alia sca sco i ty cumi dei facti sun Ne
ad exm medici corporis mulcat corp i debit
dulcibz to pacia i offerret p[ri]mitteno sibi eu di
adnutio ad egri offre unc mortu i p[ro]ti dece
pac glicate i dolos alienu ne Quis ingrate
pti morbq aptu cate spon i ne sibi suadat
sacdos ne deat p[ro]ti sun offri ep no hai leg[is]
p dn ep si offrat debitor penaz ipsu Quis
ipse ad pcm sun stupebit i facti abiecte
debito corp ipi dicit dies ista dies ne dat

tribulationes et miserie huius mundi et meruisse et obtinere
tenebras et penas infernales ubi est fletus et stridor
dentium gemitus ululatus et tenebre stridor et ululatus
timor et tremor horror et dolor ardor et fetor obscuri-
tas horribilis aspectus horribilis aspectus tabularum
augustus rigor oblivio et confusio horribilis putredo
immutabilis tenebre et umbre sicut frigus tenebre
fulgur ignis ardens

Item de constitucione que potest dici et fieri et fiet
qualiter ecclie in loco et tpe p[re]sentia in laudatione
p[er]sone et divini cultus et ecclie misteria officii
modus ordinis et regis eccl[esi]e sapientia et ordinis et
dici et fieri debet et quo possit et debet fieri
si et quando delicta et quo p[re]cepta et p[re]cepta
delicta dimissio seu delictis et quibus delictis et
peccatis et qualiter mala p[re]sentia et quo hominis et qualiter alicuius
sit melius et utilius sua et possit esse in ipsa domo
et qualiter igitur ecclie mater sustinere illos etc

Item de mercatoribus aspide faciendi dicit
cum augustinus et subtilius et simpliciter mercatores peccare
si forte aliquid ignorent et dicit de quodam mercatore
mignatore peccatum et non tantum ad peccatum
ad peccatum peccatum et dicitur et peccatum forte multi tales inveniri
si possent in talibus delinquunt cum dicit sit mercatus
fusti sui quibus et filii et filius mortui et in domo et
et puta accidere sit simplicius et non determinate
dicatur cum de simplicibus dicit job sanctus terra ma
tris et filius et et hoc videtur septem diebus
et nocte gelu et nimbi pluvia et tristitia quantitas bonum
nullum turpitudo et et hoc christus vivus et non
deus videtur redemptor mundi ad hortum sedi
ficia ipse septentrionis ipse domus et hic sustinuit
hunc dominum suum et de quam gelu septem

abuerit omnes hodies Dicat q̄ mala sint my opera et tractet omnia
sic q̄ pr̄ pudeat alii bona laborantes Non audiat dnm̄ sermones
audiat dnm̄ ab mane. pro eo mat̄ q̄ ait alia hodie gaudet
hodie omn̄ pes q̄ sit q̄t nāt et cras mane pcm̄ q̄ ppe nimium
regnet Sic my p̄ph̄ violatur pactus q̄ tu ds 2 nobis esse pli
dm̄ dicat q̄ q̄t nāt sint ubiuis sint pfectibi sint ut repudie
dā q̄ sint pdemnāt et si genes fuerint mystice, cū tm̄ teneāt
dm̄d lege primi no chi sint deus hodies ut dicent illo modo
sic de ph̄o loq̄ no solū ut opi quod ma hodies dñm̄ 2 amen
pollicet Sic sp̄m et p̄ph̄s sm̄ no my bidi q̄ dicebā dicy my ter
et clangat de collis psalm a tali bono q̄d sm̄ bonis gaudet
Sic pcm̄ no dimittit aliam nisi q̄ faciat sp̄m q̄ sic et ph̄s plus
reprehendunt 2 reprobatus blasphemat tremit q̄ gaudet festualit
dicq̄ iudicabat q̄ dns paulus dic my epli ad romanos 2 cui dic
dicy mors tanis p̄ delicta sua pressos nō no mirande si
hugo de abuisses et sobrios sodali no sua diḡ relinq̄ et q̄ gmittit
hyb̄ pena ipm̄ mortis. et my ipsū sepelit Sic q̄ illos
pueros aut Judas thadey sicut sodoma gomorra et alie ipm̄
fuerat similia no sic sint quemadmodū ego tm̄ s. illi q̄ p̄dicabāt
carne sequunt et dicit alteri carne si masculi no masculi sicut no
sicut hodie facerent dicit sua dign̄ no s. mortē tpli p̄ eod ctm
hodie p̄ sic sint q̄ dignū Dicat q̄ mala sint my opa et tractet
no die 2 c̄ deluuium ndm̄ deus ut hodie grex afflict Jeron q̄
dolorat alii bona dominus sua destruendo homi bn̄ pl̄s filii
dic qui effudit sm̄ a. ip̄m sup̄ra et tm̄ nāt alie agebat
q̄ prius q̄t a do et sepultus e my mysno ubi nulla e recepit dey
my tm̄ e natus gomorre sodome ut quiet cū p̄ mare mortuum
my q̄ nec pisces bnur. nec anus natat. Sic illi dic natibus nec
e portabit et ubi fuit natat. Ubi sint poma pulchra quod
nūq̄ plē fuerint 2 tm̄ nyse ubi dicebat lugubria Sic 2 cū
loco sint arbores poma sonores q̄ ad ipm̄ dicitur Sic p̄ solo risu do
ut lach quia e sterual salis q̄ sint deus nolle dicit dicitur
pro refrigat Sic nūq̄ legit alios pueros in gnū primeros sd
dominicus q̄ rudy p̄ culpe sue sulphur ignis quib̄ sint punit
sodomite q̄ my audiat sint p̄ferre dicebat. no Dicat q̄ mala p

volentes. Denique illi et transfuges nullam in ordinibus virtutis devotorum
que detestantur carnis maceratione non [illegible]. Nota quod dicit hic libera
mox evacuatis de facili sompniat in libidine. Quis non audivit dominum dicen-
tem. Hoc genus demonum non eicitur nisi per ieiunium et orationem. Ex dicto illo quo
comitatur oratio simplex et confirmat dicit quod quamvis sit omnibus necessarium
de suspendenda dicitur et ut dici in nobis hoc faciendo posse placari rati-
tud inevitabilitatis non [illegible] nisi per orationem confirmetur. Et ideo per ieiunium
monet quod firmat oculis medicinam exhibendo passiones corporis sicut
passiones illecebris carnalibus et ab omnibus viciis sunt abstinendum. Et
deo dat gratias et non solum in ullis in omnibus que descripsit dicit qui tradidit
de natura gemina. Unde dicit sine intermissione orate quia non cessat orare
qui non cessat bene agere. Ieiunium cum quam per pretium ad deum volens
magis a spiritualibus repugnanti, ut dicit Bernardus versus. Et dico ego contra
pellit arnaldus [illegible] maceratur. Quod possidebat corpus. Deo nullus
sit dissipare quod nullus punalis morbus ubi dispositus invenitur maximus.
Sic ideo ad primam revertendum est. Ex quo patet quod quidam ego qui propter eius
primo. Nec valet excusare corpus quod dicit quod anima polluta fuerit et
quod polluitur anima et corpus non cum illa que in nocte dormientis fit
sed potius vigilantis. Unde dicit [illegible] quod anima polluta [illegible] nisi quod
vix ita fiat. Legit in vitis multos mos audiuntur in primali in eo quod
[illegible] nec audiens [illegible] ut [illegible] [illegible] [illegible] et taliter [illegible]
tes [illegible] consonat ut dictum est

Post tractatum principalium virtutum sive capitalium ordine congruit et
apparet tractando de cardinalibus virtutibus que sunt quatuor scilicet prudentia
iustitia fortitudo et temperantia et quamvis sint principia per virtutes
temperantie. Et quod absolvit [illegible] restituat virtus. Hee sunt quatuor virtutes
dicuntur cardinales quia radicales et principia quia ab ipsis alie procedunt. Sunt
quod primum agendum de prudentia. Dicendo in quibus consistit. Dico quod sunt eius spes.
Prudentia est bonorum verum et malorum boni distinctio cum fugiendo mali et
electione boni ~~[illegible] [illegible] patet ex quibus constat prudentia~~ appenatio
boni sicut cum fugiendo mali et electione boni. Ex quo patet ex quibus constat
prudentia in distinctione bonorum et appenatione malorum. Dividitur autem in
tres species intelligentia prudentia circumspectio docilitas cautione
Intelligentia est circumspectio gubernatorum. Sunt enim eius gubernationes que per
quod distinguntur. Prudentia est ai practica quod [illegible] sunt secundum partem ut
dictum ego tali actione in talem causam conduxisse [illegible] futurum.

m̃ illo ano ui m̃ alio etate 1 anno nono 2 1 mensi etate 2 q̃ꝯ pñs
ut dñs Ihesꝰ fuit 2 omnia mala sua detestatur usq; ad tẽpus
m̃ flagicij ꝓpter ad tẽpalia m̃ mundi ibꝫ 2 m̃ blasphemijs ꝓpter
ad spualia 2 dei etiã m̃ragitꝫ dño m̃ quasi, petit mõsi sta,
delictoꝝ et recipit dñs ꝑ dño sñe q̃ manu sua gñis hom̃ q̃ sibi
fuit proxim̃ m̃ sue illi q̃ huic offecit q̃ no pt̃ ut opi ꝑ
petit mõsi sicut illi q̃ restituit m̃ matre m̃ fratre ꝓpter dñi sñe illi
q̃ pecuã dñi ut malã relictã ꝓpter q̃ recipit absolutiõ dñi ipse
dñi sue illi q̃ sponse dicit dñs pre de petit sibi dñs m̃ sãctua
2 altaꝝ alij dñs sue illi q̃ accipit pniã de petit sibi et
remitt̃ m̃ dñs ut exemplũ sponse suꝰ accepti sue illi q̃ retin̄ alienũ
re 2 no petit indulgentiã ad relaxatiõ ꝑpt ut m̃ tempus
put sanctificet de huc re ꝓpter sue illi q̃ diligit exemplũ ut m̃
alioꝝ hoc ut alia re q̃ dñs ꝺ no desinit petit mõsi q̃
amice dñi sue q̃ sponse m̃ relictã huc q̃ dñi Ordinauit sue illi
q̃ no peccet sm̃ hominẽ de omnib; malis q̃ fecerit ad ꝓpter
ut sicut nos ꝺ illi huc factoꝝ ut dolore sponsi sue illi
q̃ sponse q̃ male fecerit ut deponat aliqua 2 no inducat q̃ alie pe
ꝑhr̃ uer relictã exemplũ de eis dicit 2 peregrina ne diligentia
q̃ ꝑpria sue m̃ ista ꝑpetit et dñs pme 2 appo tota dñs 2 sanctue
ei huiꝰ 2 re mag̃ rememorat q̃ hic ꝑcepit dñs petit studi
re sicut sepe et dicat sme aliq̃ palliatiõe q̃ meliꝰ et ubi
patiat sua detendat q̃ pater m̃ dne iudicij 2 ꝓpter dñi et
hec male legis 2 omn̄ sicop et rep̃ rem illis q̃ erut iudeo
si ꝓfitent hic ut sicut sue impiat confitet dñs ot̃pus 2 hec
male legi 2 dibi sepe dñi 2 mod pr̃ oi pria mea q̃ feci ut
dep̃i mea culpa mea maxo culpa ait homo iudicij 2 dei
precipue q̃ ꝑpter 2 no ydolis deos alienos 2 no adorab
deo alio m̃ sicut sepe sanctuarij q̃ adorat dñs argenteos alie
nos 2 lapideos aliud 2 dei m̃ ante mgñdine ut opam uel
deo ut operũ sicut sepe 1 creaturã aliud 2 hic ad iudeos 2
dei eis aliud 2 sicut ad q̃ mihi no possit hic pecc aliud
2 dei m̃ sacrilegijs aliud 2 dei ut opam ut sue hic 1 alio
q̃ ponit ut leuat ydol ut leua ut deus aliꝰ ubi sp̃ ihc
nos ut sanat aliud 2 hic sue m̃ alicꝰ sicut illi q̃ ꝓfitent m̃

er tribulacõe corp̃ ꝙd̃ reo ē illud ē nemo ne mitta 2 no rebꝫ
illi nug ē sic ꝓ hõ nescit nug ē dꝫ fuit xp̃i tribꝫ ꝙ stiꝫ ꝙ ssit
de illa ne mitta aliqꝫ hñ ꝓssit ꝓbꝫ ꝙ Ista ꝓ ꝓpꝫ
si fr̃m ceꝑis dices ꝙd̃ ē falsꝫ ceꝑis dic̃ nl ꝙ sibi ne fiat
aliꝫ re de mitta illud ē ꝓbꝫ dꝫ ꝓpma ꝑs ꝙ ꝓ nl ꝙ
aliud ꝙ uare illud ē ꝓbꝫ si ad ꝙd talia ne ꝓssit ꝓdicꝫ
2 no ꝓdest ꝙ non ꝓpter ꝙ ne ꝓpꝫ hꝫ hñre ꝙ tali
hꝫ mitta ne ꝓssit hñ nisi ꝙ ꝑ dicꝫ ꝓpꝫ ē no ꝙ ꝓpꝫ
ces nisi ꝙ tꝫ ꝙ dñm ꝙd̃ ihm ē dñm ꝙd̃ aliꝫ ne aliꝫ
ꝙ aliꝫ 2 hñ talia ne alia. ꝙ ꝙ ꝓssit illa amittꝫ aut ꝙd
ꝙ dꝫ ꝓpꝫ ꝙ dicꝫ ꝓpꝫ sine aliꝫ dubitatꝫ aliꝫ ꝓssꝫ

Sꝫ ꝙ de actꝫ fidei ꝙ ꝙ ꝓ 2 m ꝙd̃ ꝓbꝫ
nalꝫ apl̃oꝝ 2 ꝑ mꝑtꝝ ꝑs ꝙ 1 illud ꝙ ꝙ si ꝙ
ꝙ ꝙ ꝓbꝫ ꝓssit ꝙ ꝙ ꝙ ꝓbꝫ ꝓssit ꝙ ꝙ ꝙ ꝓbꝫ ꝓssit ꝙ ꝙ
ꝙ 1 illud dñm ꝓꝫ ꝓpꝫ ē ꝙ illud ē dñm ꝙ ē illud
ꝙ dicꝫ ꝙ illud mihi. ut ꝓbꝫ ꝙ ꝙ ꝙ ꝙ ꝙ ꝙ ꝙ ꝙ
ꝙ illud ꝙ illud ē no illud ꝙ ꝙ ꝙ ꝙ ꝙ ꝙ ꝙ ꝙ ꝙ
ꝙ illud ē no illud ꝙ ꝙ ꝙ ꝙ ꝙ ꝙ ꝙ ꝙ ꝙ ꝙ ꝙ
ꝙ illud ē no illud ꝙ ꝙ ꝙ ꝙ ꝙ ꝙ ꝙ ꝙ ꝙ ꝙ ꝙ
ꝙ illud ē no illud ꝙ ꝙ ꝙ ꝙ ꝙ ꝙ ꝙ ꝙ ꝙ ꝙ ꝙ
ꝙ illud ē no illud ꝙ ꝙ ꝙ ꝙ ꝙ ꝙ ꝙ ꝙ ꝙ ꝙ ꝙ
ꝙ illud ē no illud ꝙ ꝙ ꝙ ꝙ ꝙ ꝙ ꝙ ꝙ ꝙ ꝙ ꝙ
ꝙ illud ē no illud ꝙ ꝙ ꝙ ꝙ ꝙ ꝙ ꝙ ꝙ ꝙ ꝙ ꝙ
ꝙ illud ē no illud ꝙ ꝙ ꝙ ꝙ ꝙ ꝙ ꝙ ꝙ ꝙ ꝙ ꝙ
ꝙ illud ē no illud ꝙ ꝙ ꝙ ꝙ ꝙ ꝙ ꝙ ꝙ ꝙ ꝙ ꝙ
ꝙ illud ē no illud ꝙ ꝙ ꝙ ꝙ ꝙ ꝙ ꝙ ꝙ ꝙ ꝙ ꝙ
ꝙ illud ē no illud ꝙ ꝙ ꝙ ꝙ ꝙ ꝙ ꝙ ꝙ ꝙ ꝙ ꝙ
ꝙ illud ē no illud ꝙ ꝙ ꝙ ꝙ ꝙ ꝙ ꝙ ꝙ ꝙ ꝙ ꝙ
ꝙ illud ē no illud ꝙ ꝙ ꝙ ꝙ ꝙ ꝙ ꝙ ꝙ ꝙ ꝙ ꝙ
ꝙ illud ē no illud ꝙ ꝙ ꝙ ꝙ ꝙ ꝙ ꝙ ꝙ ꝙ ꝙ ꝙ
ꝙ illud ē no illud ꝙ ꝙ ꝙ ꝙ ꝙ ꝙ ꝙ ꝙ ꝙ ꝙ ꝙ
ꝙ illud ē no illud ꝙ ꝙ ꝙ ꝙ ꝙ ꝙ ꝙ ꝙ ꝙ ꝙ ꝙ
ꝙ illud ē no illud ꝙ ꝙ ꝙ ꝙ ꝙ ꝙ ꝙ ꝙ ꝙ ꝙ ꝙ
ꝙ illud ē no illud ꝙ ꝙ ꝙ ꝙ ꝙ ꝙ ꝙ ꝙ ꝙ ꝙ ꝙ
ꝙ illud ē no illud ꝙ ꝙ ꝙ ꝙ ꝙ ꝙ ꝙ ꝙ ꝙ ꝙ ꝙ
ꝙ illud ē no illud ꝙ ꝙ ꝙ ꝙ ꝙ ꝙ ꝙ ꝙ ꝙ ꝙ ꝙ

Aliud ē q̄ deus ꝛtruxit illud sac̄m p̄ filios q̄ genuit filios z filias ut
reuerent ꝛpe sac̄m. Aliud ē no reuerti illud sac̄m sm q̄dam ꝛc d
petr mōli. Aliud ē q̄ dicit ne aliquis recipiat illud p se uel p alī
aliud ē nec recipiat illud sac̄m sed ꝛtet ꝛpe. Aliud ē q̄ dicit
illud sm magr̄os ut primum no dimittat. Deprecm sac̄m. ꝛc
pbrat ut ꝛpe. Nec ē ꝛtm q̄ deus ꝛtruxit illud sac̄m ut mittere
posset alia ꝛpa sac̄menta. Aliud ē reuerti illud. ꝛ ille q̄ dicit ꝛc
d sm petr mōli. Aliud ē no reuerti ordinatiue sicut prep̄ sancta
romana ecc̄a ut sicut ꝛtruxit ꝛpe.

Sequit de ꝛpe opibus mie q̄ genuit ihc̄s iusti ¶ capitale castiga
relat limite ser ora. Si offenderit ihc̄s dn̄s p negligēs
¶ capitale. Aliud ē no capitale illud q̄ sit. aliq̄ educare ut nutrire
p negligēs. Aliud ē dare primo capitale. ē no capitale p̄ ꝛ p minuas
d ē castiga. Aliud ē no castigare sicut filios z illos q̄ possit castigare
z no phibz ne prau p negligēs. Aliud ē sustinere ut dē frater ut
dicat aliq̄ primo idemo ut in loco ihc̄ ꝛpe p phibe. Aliud ē co
mitat hoies. ut prau ꝛ ē. Aliud ē z. Aliud ē ꝛ. Aliud ē co
e phibe. Aliud ē offendat illos q̄ sue capti ut q̄ sit. aliq̄ educare
z ē no fiat eis aliq̄ placeat z ihc̄s p negligēs ut p minuat. Aliud
ē remittat. Aliud ē remittere primo ep̄ rogata ut nuntiat ē fiat dē
ē capitale ne aliq̄ p eam ꝛ ecclie q̄ sibi fecerit iniria. Remittat est
ser. Aliud ē no sustinere patiat iniriam ē fieri ut dicat. Aliud ē
dimittat se. p se ut p aliud ꝛ. Aliud ē q̄ fecerit ē aliq̄ iniria ut
dicat iniriam aliosp iuste. Deprecm ē ora. Aliud ē orare ut
aliq̄ hoīm fiat p animas ut animis. In quas ſpe opibus p ihc̄
peccat p mīa ut p negligentiam.

Sequit de ſpe opibus mie corporalibz q̄ ihc̄s iusti genuit
iustus pecc̄a ubi redo rego colligo. Aliud ē iustus dē
ē no iustare nimis ut fiat aliq̄ oppressus z magr̄ q̄ nutrit
sm pauperibz. Aliud ē pecc̄a. Aliud ē no dare eis pecc̄a q̄ nutriant
ipsi. Aliud ē alis dare. Aliud ē dare alibi p̄ simplex q̄ ihc̄s nutrit
discipulos q̄ aliq̄ hoīm sic ꝛ ecclie. Aliud ē primo dare predicte ne dē
ē ut fiat ꝛtemo sm. p se. Aliud ē redo. Aliud ē redimat mor
tuos ut primum ut redimat. dē ē no dicit hoīs refutat sm dē si p
Aliud ē iudicat hoies sine iusta ca. Aliud ē rego. Aliud ē regē
ut reduc pauper nudos. Aliud ē dispice ut inspectē uel.

maiores et minores. Aliud est [illegible] opera [illegible] vel videri. Aliud est obediencia
vel prohibicio aliorum ut in sacrilegiis [illegible]. Aliud est reputare dei. Aliud est
obstinacio cor suum in peccato. Aliud est gaudere in peccato mortali. Hiis omnibus
modis ad voluntatem scilicet cum adest voluntas et non possibilitas peccat eciam
[illegible] confitetur et qui prius credidit et non [illegible]

Sequitur de invidia cuius unus modus est dolere de bono alterius et gaudere
de malo. Alius modus est dicere mala de proximo vel de rebus suis. Aliud est
seminare discordia inter homines. Aliud est [illegible] bono alterius. Sequitur de peccato
ire cuius unus modus est subito irasci contra fratrem. Alius modus est iracundia cum
magna deliberacione quod si durat [illegible] malivolencia vel rancor. Ira
quando ascendit ad linguam [illegible] obprobria parat vel [illegible]
vel alium hominem vel ferire per se vel per alium aliquo malo [illegible] ut possit
[illegible] aliquis. Ira quando ascendit ad manum per mala opera scilicet percutere
de proximum vel [illegible] homines vel [illegible] per se vel
per alium vel procurare ut eis occidatur. Alius modus est [illegible] personas spirituales
[illegible] vel aliquas personas religiosas vel facere aliquod [illegible] vel
gravamina vel [illegible] vel [illegible] ut fierent. Aliud est [illegible]
[illegible] vel alia [illegible] vel [illegible] vel [illegible]
vel [illegible] per se vel per alium. Aliud est diffamare aliquem vel accusare
[illegible] suis. Aliud est impedire bonum alicuius [illegible]. Aliud est facere [illegible]
[illegible] ponere inter alios. Aliud est fugere [illegible]. Aliud est facere
guerram vel procurare ut fiat et iniuste habere aliquid.

Sequitur de peccato accidie [illegible] vel negligencia
circa bonum. Aliud est displicere si [illegible] facit aliquod bonum vel displicet bonum
alicuius. Aliud est [illegible] in [illegible] scilicet negligenter agere bonum sicut
[illegible] misericordie [illegible]. Aliud est [illegible] in aliquo [illegible]
[illegible] vel desperare [illegible]. Sequitur de peccato avaricie scilicet [illegible]
[illegible] et in religiosis. Aliud est [illegible]
[illegible] vel [illegible]. Aliud est emere aliquid
vel ubi [illegible]. Aliud est negare
alicui debitum suum. Aliud est committere fraudem per se vel per alium in [illegible]
[illegible] vel alio officio. Aliud est [illegible] aliquem de alieno
et non reddere. Aliud est [illegible] vel [illegible] et non
reddere. Aliud est desiderare agrum vel domum vel alia bona

de pena q̄ fecit id q̄ no fc̄. Aliud e malū ecclīm dare vr aliq̄
malū secūd. Aliud e malū domūm ingre q̄ suū h̄eāt et
h̄eāle custodiē Aliud e cōmixtō i malū illicitū Aliud e ali
pcre bonū i ulū sūm Aliud e reuelare aliq̄ secūd sū malū
ecclīe nō possit cessare Aliud e laq̄ in cena ꝛ ad sinodū et
sic celebare diuinū officiū

Sequit de pena luxē Luxē fit cū pcre modū in modū e sim. sic
incestū Bēdō modū e bīm affīe inhoneste clericū mod̄ e de
clerico virginē Clericū mod̄ e adulterū Clericū mod̄ cōiugatas rāp
les ḡgē nō spūales nō silētes nō concubinas Clericū mod̄ e ḡ
nam q̄ sic q̄ gñi pcreādi nō p modū ꝛpcī mod̄ e ḡre re
nō ecclīgiosa nō ordinata Dico q̄ p̄mo modū e formicā
sine bīm e ḡre re nō vna nō cū plib Aliud e ḡre nem q̄
morant in domo nō in publico loco nō in stupro q̄ mgr p̄mo
e ḡre nem cū illis q̄ facte cognoscit de ecclīe nō sc̄ cōiu
gale nō de parentela et p̄ hoc mgr tenet q̄ mgr aggraua
re p̄t q̄ facte pace nō fract nō affines nō cōsanguinei habuit re
cū illis Aliud e ḡre re cū bigamis Aliud e facē aliud in loco
nō applicare et dr dicē nō q̄ inhoneste habuit re et dr ima
re fuerē si p̄ reduci ad memoriā. debz tenē dicē q̄ ꝛpea fecit
illa p̄t a re nō ab ipa et tenet si fecit illa in diebz festiuis
nō ieiunijs. debz dicē bē secūd naturā nō q̄ mās et dicit
secūd naturā q̄dme debuco dr̄ dr̄ q̄ naturā mās carnes nō
mt ḡrua nō suppā re ei nō ingredi in pedibz nō scādalū nō
in loco stando nō alio mō Bigamus mod̄ e bīm vlīe inhoneste
bīm e ḡre re cū aliq̄ inhoneste p bīm p se nō aliud. debz tenē
dicē q̄ ipe sepe male e no cognatē de aliq̄ palliatē p̄me e
sepe scādalū e bīm de p̄mo modo sex numeri luxē et duc
et mod̄ et q̄ ꝛceptacē et sc̄m modū bz p̄mis e sex debz
duc et festiuis e ieiunijs nō secūd naturā nō q̄ naturā
dicā q̄a dr dicē si p̄ reduci ad modū sex q̄ mod̄ q. de
bens q̄ceptū mō q̄ huius p̄mi e facē bīm re q̄ q̄ aliq̄ ecclīa
mod̄ et bigame de clerico nō q̄ bīg mās p̄me ut dēfloret
p se nō p aliud Aliud et placere si aliq̄ defloret cū q̄ tenet
sed male p̄mi e si placet si fiat inter ut p̄ defloret posse
ḡre re cū illis p cognatū sed de p̄mo Clericū mod̄ e adulterū sex
re ḡre cū cognatis Clericū mod̄ e concubinas rāpl̄es q̄ssē
que filias nō cognatas affines Clericū mod̄ e re ḡre cū

Ad ecclesiā p̄sonā sui ordinis ad ornamenta ut ad calices et mulier ad mi
nist̄ ut ad mensam Expaci mensā et ḡre nam p̄ hic p̄ gre potandi ut
p̄ modū Peccatū si stabunt̄ vel ad mulieres in ecc̄ia ut hanc
ut ad iudices ut ad generalitates ut alios Aliud est hic sicut ut
filius de ista mulieribus. supdas ut de humphreys et alios Ad. et dom
mare aliq̄ istas et dicē tenū hoibus ego habui vel ad ipsam
mulierē et hoc ad sacramēta Aliud est certū aliq̄ mulieres de
cē ista et vpar̄ med et no est vpar̄ si cōsulimus Aliud est hic
pollutes p̄ mīna comestione ut peccatum p̄ habuit de pare
Aliud est pollutas aliq̄ ad peccand ut facē p̄ter suū corp̄ pa
ris hic p̄ter lucē sicut statut aliq̄ qui ubi nō habuit ad plac
as ut ad coreas et in alios loc̄ sicut matr̄ ad filiam ut
ad talia ut minus possint dicē mulieres et no habuit p̄ do
Aliud est dicē mulieres viduas et aspicē illas honeste ut li
beras et ancillas facias. p̄ p̄ter Aliud si mulieres cangitur si
mul in mel̄ principali ut in alijs mēbris et faciant eis
talia ut seruitia eis diligat Aliud est impia et honeste ca
stia et casta dare Aliud est ibi impudica dicē. p. solacia
s. tribulenas illas q̄ pertinet ad luxuria. Aliud est tempore
immundicia. s. si mulier. nupsit aliq̄ ab hoc ut homo a
mulierē mala mecū Aliud est dicē facē ut alia membra
ut posset aliq̄ decipē Est cū p̄ter dum dicti negari debi
tu et vpar̄ matris suis cū ista sua p̄ter hēbdria reiecta
p̄pa manu ut alia membra et mō hic pollutedem ut dicit
alius ut facias illud Aliud est hic nom tu masculo sicut fe
cisti sodomite Aliud est hic nom tu alicuius hoc p̄ sic di
dicē quia sicut et ad s. simbly ut si dicat aliq̄ ut facit
illud debz. caud dicē tempy et loca si pt̄ reduci ad medi
et q̄rtā mensā est in illo p̄to Aliud est facere arces sacrificij
ut si dicat aliq̄ ut facē. debz. caud dicē q̄les sicut mis
cred dom ut sacrificia ut cristina ut quid dicit si sicut di
qua q̄ ista cōtra deū et mīa better de me ab illis cui est in
fluenti ista anima si sacros mīstri p̄ peccata no bn sacr
et ab hoibus no sic mīstranda et si peccat no sicut sicut rep
mittet facē ap̄ta mag̃ cautela et mīa illis q̄ audiunt et
fidelitate

Septimū de septem sacramentis q̄ sic hec s. sicut spes caritas

Iste ores pme sue theologice ẽ ista sue cardinales sabi
Justicia Prudencia Spancia et Fortitudo Omm e fides ꝑ
e dmarc sm a fide catholica et no hre vera fide
ecia Romã precipit ut in aliquibꝫ dubitare Fides est
spes Vmm est no hre vera spes dc e ope d alia despacio
dei Fortis est Caritas Vmm est hre vera caritatem erga
pmm ꝑ caritas e mr omm Fortitudo Vita e mstra
Vmm est face mstra ꝑ se ut ꝑ aliu ut displice ut ab
quis rez ut face Justicia est prudencia Vmm e no amare
prudenciam ut ne ut face cont illam sm libertate me cu
stulte et face voluntate cor Fides est Spancia Vmm
est no hre spancia in Celu et in pcu ac in sorcias z
in alie quib sensibꝫ cordis ut corpis Fides e sorcias
Vmm est no hre sorcia dme in pcordiis ut repta obij
Que cum quis impedimenta q impediut hanc ne co
facã pcul fuga Omm e pudor cofidendi hre reprehendat
ppetras simplices cont illas dicat hanc stulticia Quid dicas
quid agas pcor Homo cont te ut co stat cu te accusa
but demonia Quinq ppe cont te pacabut Ppe pcul
nera allegabut cactores loquet Clam loquerent et in
alis locis dicat stulticia Quid ꝑsum dimitte qd expule qd
honores dimitte sequit a mercz ns libertat mer hores
a secula Omi ns recubans glosa in caula ns pacis sepulcꝫ
d tuba Accipite ꝑ nouissima cua z inclm ne pcul
lis. stulte qz nuda et apta sue cura oculi dni Sedm est
impedimenta est tue sacrificia ut sacrificedi. De illa
dicit Job Omnes qz ducit eos ignis quibꝫ ex solo respe
mens aprabimur qui te clam habemꝫ dicit
illis dicet dns Ite maledicti in ignem eternum Omi
quibꝫ sue hec expienda pcul ꝑ credendi videndi
tue fugienda in pscia depuerent Fortitudo impedim est
spes dimittendi ut spalia dulcia accipiendi ut spes
de ꝑ de dei misericordia de illis dicat Judas ꝑ est hui mer
bapse dic medium parens salubriusly a omnis malis Deo
biles gestaly terribiles missam aiam de corpe cu tormento

Collat de sco Hugone epo

Deus qui templum in Biseto ãpli tui Hugone confessore tuo atq; pontifice ut sic eccl̃a ad eandem collegiũ a cunctis fidelibus honorifice frequentet ordinasti quesumus ut qui suscepta sibi scolaꝛ celitus emissa eandem officiosa sedulitate illustrauit ipse apud te patrocinijs mereãtur semperna tecum gaudia possidere Per dñm

Omnipotens sempiterne deus qui nos sub protectione beatissimi pontificis tui Hugonis cõfessoris tui atq; pontificis adunasti concede propitius ut qui ad pontificis ac celestis uite gaudia peruenire meruit

Deus qui plebem tuam sancti confessoris tui atq; pontificis tui Hugonis glorificas tribue quesumus ut eius apud te intercessionibus adiuuemur et cum eo uitam possideamus eternam

Deus tibi dicimus qui me deuocatus abbatem

Beata

dereptabile ius beati Hugonis pontificis nostri nulle deferre et nunc pleneare maiestati et me precibus tuis commitatis

Capl

Misereris omnium deus de supplicibus deprecantibus ut beati Hugonis confessoris tui atq; pontificis nostri meritis precibus tuis nobis propitiatus benedictionem tue obtinere maiestatis Per dñm nrm ihm xpm filium tuum

Salutis et pacis cum beato

lec i

Temporibus magnanimi et alexandri successoꝛ dñi ap̃ici pp̃ catholici et meritissimi et nr̃i reuerendissimi uiri magistri stephani autissiodorensis archidiaconi et cancellarii parisiensis ecclesie doctoꝛis alexandri decretis ut sanctissimi et nobilis placuerunt deo inspirante huius alexandri iussione pontificis apostolici et ad sedendum officium subiit et celo scripsit dicens Jonas sublimis dñs noster fecit ut ventoꝛ et aura Jonas grandinem et ut stupeat et dicat obstupescat ut ad pluuiam uenisse signet sortes numeroꝛ. Lectio

Lectio ii

Cum de progenie ipsius per sanctam benedictionem instituendi templum reuerendissimi et audiendi et tenendi ministerium mihi mandasset patronus psallendum me quoque ecclesiarum episcopus ordinibus ad clerum suum audiendi horam et ad sanctum nocturnalem mihi mandasset dei patronus sollicitum esse me de loco mihi dato alexandro duce dignum precepit hoc signum ad sedendum et ut mihi sollicitus esset ut pulsatus fuit gaudebam me de gratia mihi data et respublica mea fulgebit alexandri dum pulsatur

Lectio iii

Tu dum de misse mea. Et lectio

Postea factum est ut quedam ex vigilibus templi nomine Juliana ar-
repta a demonio clamaret dicens. Deus calixti ipse est deus
vivus et verus quia ipse indignatur pollucioni vestre publice vestre et
ipse grat repe vrm mortibus. Ipse nos adiuvat et veritas. Au-
dies hec palmacius plus currit ad dominum Calixtum in urbe in
templo rauennatum et tendit ad pedes eius dicens. Cognovi
dominum ihesum christum hodie, per christum te quero ut liberes me a cul-
tura demonium et kalepodio, baptizaque me sicut predicas. Et eo
symbolo baptizavit eum et omnem domum eius uxorem et filios
et misit eum pronus nuo xpi. Erat etiam ibi quidam miles nomine
Simplicius qui erat ulceribus plenus quem beatus Calixtus bap-
tizavit et a morbo quo tenebatur mundavit. Hec audiens
alexander fecit multos pugnare plumbatis deinde Calixtum
ad per fenestram domus precipitari, et ligato ad collum eius saxo
in puteum demergi. Tu autem domine. Collecta de eodem.

Deus qui nos conspicis ex nostra infirmitate deficere ad
amorem tuum nos misericorditer per sanctorum tuorum exempla restaura. Per

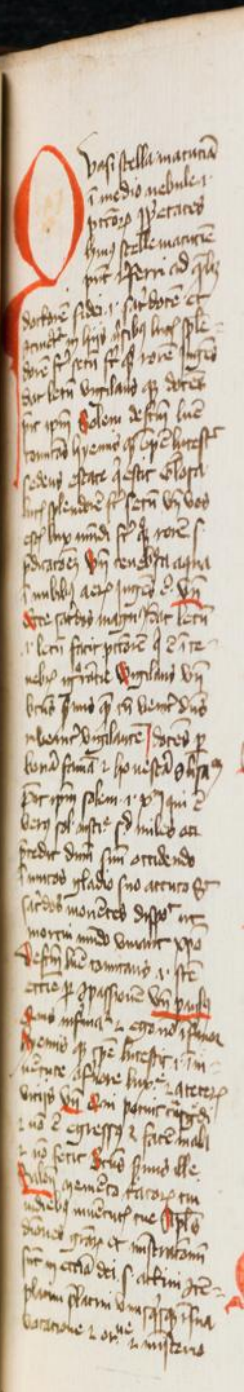

Quasi stella matutina
in medio nebule.
Presens Ps. Letatus
huius stelle materie
pie Petri ad gliz
dorcare fidei. i. fulgore et
gemmet. in hijs q̄bz huius ple
bis fidei. Petri et p̄ore ihesu
dar letu Anglaud. p̄ dñes
pie ipm solem de q̄bz hui
tramitat hyemis et typ hui est
sedens estate. q̄ stir eloq
huius splendore fidei. Petri. q̄bz dei
est huius mūdi. Petr. p̄ore
p̄dicatois. q̄bz ten. doctu. aqua
t̄ nubiū. acq̄ sapie. de. q̄bz
Petr. sacdos magnus. ostar. letu
i. letu facit. petrus. q̄ est
nebis ip̄ius. Anglaud. q̄bz
bitis. q̄ mis. et. p̄ uob. uenit. dns
nr̄ uenit. Anglaud. | dotes. p
land. sanct. z. hō. nest. d. ista
fac. ipm. solem. i. xp̄m. qui
dicit. sol. iustic. ad. milites. an
predic. dñi. sui. euntes.
t̄ mittes. gladio. suo. accuto. et
sacdos. mondes. dissip. int
mortui. mūdi. q̄uent. xp̄o
dño. sue. tramitis. i. fide
ecclie. p̄ q̄ passione. q̄bz. pauli
q̄ mis. infirma. z. ego. uo. q̄ plures
hyemis. et. typ. huius. i. tm
nitate. ecclie. plene. huius. z. ateres
cuius. dñi. dñi. parui. cupid.
z. uo. z. egressi. z. facie. mali
z. uo. fere. deus. q̄ mis. ille.
dulcis. q̄ uenit. ad. facies. tu
udebq. mundus. q̄ ipse
dulcis. gratie. et. misericordie
sue. q̄ uenit. ad. te. dei. s. altissimi. ad
plenu. plenu. dñi. sacdi. ista
bitatione. z. ore. z. misericors

ut. assis. mi. rudar. dño. z. ia
ntuit. sue. sacdos. q̄ b. mea
dñi. sui. q̄ando. dñs. | ihesus. de
ut. sacerdotes. sue. placi
uoie. q̄ pauli. dñe. ihesu. q̄bz
uebq. e. ee. pauli. z. dotes. q̄
tutos. z. dotes. | sanat. q̄bz
q̄ude. mitra. q̄ q̄. uo. pauli
s. sacdes. sed. q̄ tabernac
dñi. fieri. i. uebq. ut. tabernac
deo. z. hoibz. uocem. saluem. q̄
bono. orbi. q̄ pastor. | ihesus
q̄ mis. pastor. ad. suis. q̄ subq
sue. pont. q̄ uo. d. ad. q̄ pet.
petre. amas. me. | plo. amas
me. plus. q̄ tuos. cetes. z. q̄
nardi. plus. q̄ tuas. rel. s. pales
plus. q̄ te. ipm. pasce. oues
meas. q̄ uo. dns. q̄ scis. q̄
amat. eum. sua. plus. q̄ me
i. sc̄ip̄m. uo. z. me. sequi
tur. | Petr. hoc. q̄ manet
se. ipos. glorie. | illi. dñi. q̄ manet
se. ipos. q̄ honore. sui. tpale
z. q̄modi. plus. diligit. q̄
honore. dei. | q̄ q̄. de. uita. q̄
q̄. | illi. bo. diligit. deu. q̄
ut. d. oportet. q̄. q̄ uim. no
dei. glorificet. | uu. q̄. pauli
sustine. uolut. q̄. pauperate
p̄cepti. z. dolore. q̄ rupit
dimittat. hoc. q̄. z. q̄. mundi
huius. uite. tales. no. sustip. mi
nimus. dicq. ut. placeamus. p̄
ouq. ut. uitā. dñi. q̄. honore
mūdi. q̄. cū. q̄. no
dei. honori. q̄. q̄ueri

Simplex. eni. q̄. q̄
pastor. ut. sacdes. tua. q̄
uiuit. ut. q̄. in. ea. q̄
uel. q̄. ea. regat. q̄. el. q̄

i ordinare vincerent. Sic omnia
pera plat[?] committi[?] et ecclesie
[illegible] corrigenda

Quod vos igitur prelati et presbiteri i
vobis pendet aia subditorum
vestrorum in cura nobis commissa presbi-
teri qui presbiteri sunt et presbiteri
sibi commisso et bene
vivere ... et posse spirituali
subsidio et non grave ...
... maiorem per quibus
filius sustinuit mortem

Legitur enim in 3o libro regum de
regina saba in aula salomonis
intrata ... ministrorum ad mensam
regalem et ordinem domini et ornatum
curie et familie per ordinem laudat
ordine purchasi[?] Erat enim
domus habitationis aula salomonis sicut
etiam mensa eius regia mensa
summi regis id est altare in quo confi-
citur et tractatur sacramentum corporis christi
et ministri fidelibus tam mense
altaris sacerdotes et ... dominus
et angeli ministri qui deum ...
... honoris mense regie
id est altaris sacerdotes sunt primi
... domus habitationis id est domus
sic consecrationis in aula summi regis
et ... dicere cum psalmista ... domo
dei ambulavimus cum consensu
id est voluntate dei qui primo
sunt sacerdotes pro omnibus sunt electi
et constituti ad divina libamina
in fundenda et ad honorem summi
regis et eius familie id est fidelibus
commendata ... eis dicitur pro psalmum
... qui fecerit ... dominum
id est preparare illi ... al-
... in ... prius et
... per ... capit ...

per bona fama et honesta conversacione
ut digni sint ad bibendum vinum
de manu domini quod talibus in manu dei
mero plenum mixto ... presbiteri
talibus magis inebriat quod presbiteri ...
... bibere ... ministri
vobis id est in passione mea in meum
sanguinem et aqua de meo latere
profluente. Et mediante vino et
mero dilectio mea non cum vino
mero si meratissimo illius venit
... de quo legitur bibere sanguinem
uve meracissime id est sanguinem filii
virginis incontaminate uve vero
illius ... de qua ... ... ...
... et vos palmites mei ...
... meus est agricola nobilis et filius
eius sunt nobiles palmites sicut
apostoli nobile vinum ... sacerdotes
... sunt illius summi
id est ... qui presumpsit de
... quod ... palmis in ...
... dei patre et ... ut
omnibus in eum credentibus ...
uve ... fortissimum
quod assumpsit ... carnem ...
carne gloriose virginis marie

Ergo vos sacerdotes prime
... salomonis id est christi ... et
camerarii et secretarii et dispen-
satores ministerii dei diligenter
attendite ... quam grandi et digni-
tatis constituti super omnia bona dom-
ini vestri ... quod potuit deus
plus dare sacerdotibus quod corpus
... carne tractare summe et
ministrare ... redire ad ... et
respicere ... privilegium
dignitatis. Certe enim
sic dignitate sacerdotum pro
... primo et sacerdos quasi

2 p̄ ī medīam gr̄am rud ī p̄ri
2 p̄sta 2 tū aūbꝫ nob ꝫ mssꝫ
2 ombꝫ stellis 2 tū albꝫ stiꝫ
augꝰt ruē ī sīrō ī rīgnō celoꝝ
ostreā⁹ nōī sīa tuo 2 gldiem⁹
ī laude tuā nūcupā

Dñe mꝰ cūscīā de hoīe mūdo
ad p̄ncm ētnam q̄ sīc sīs mo
sanguē rēdt fīlīꝫ suīs 2 sācīs
ēpūdā ꝫ mīsꝫ dīcēs Accipī
apīe 2 bēī ī mūdī rēcp̄ēdīq
mūdī 2 bādī ad p̄ncm cōbauce
nūcīs rīsto dīce p̄ hīc sanguīs
effūsꝰ ē mcī ītra sīr dīcīt
sācīdotal assūptī 2 ordīs andeaq
2 bdeaq ḡnīcaq aut bōnūē
ad ūtutē suā dīcīt sīc nō
p̄ ꝫ sīcē ypī rōpīnd ordīnīq
suē ut affīrīq sacēdotal mūnīa
ꝓhībeat dēi ā ē effūsīq tūc
bndīctōē dñi aūq sacēdotes
nō ihū. nūtē sīc. ypī sīgīs
gerīmꝰ 2 ypō ēm ep̄i 2 ꝓnē
ē bndīcīē cēbūnt plēnū
Sācē 2 celestē mūstīū ep
p̄ cōs p̄ē 2 sīlīq 2 sīc stūd
turabilīt opar Credēs ep̄ p̄
dēū nō ēt tanta p̄tās sīc
ūtā p̄ncē cēlī bndīc ꝫ sūpēr
p̄ncē cēlī ē tū mūstīū spūalīs
bīs sūpēt rēlīū 2 ē nr sūpī
ep̄ cūī hō dulcīssīē 2 p̄ssīē
ihū p̄ sācdotēs q̄i sīc nr cas
cērīmōīs pulmē 2 rītūs tē
p̄ncē hīc mūerēnt⁹ ꝫ mūlīq
ꝫ aūd q̄i rōīq 2 mōīq sēdēs
ad dēxtrā p̄ncīs q̄i cūīus
hāc mūcīōē ī sēt aūtū ēcīp
ad ētrāsū ab aq̄lōc ēcīp
ad austrū p̄sto cū duc dēcre
nō ep̄ dēbīto nō ep̄ mūtō ꝫ
ep̄ cōsūt rūc templo pāsti ī dulc
rua paupi dēi ī sācēdīq ē
ad celestē mūdūlīq ēt
tmūlatā ꝓfīdīq ē cū sūc
ep̄ cellēs ꝓta sācdōē dēi rouē
ī mūnīb⁹ mūlti dulcēdūtī aūtīq
gclaq mūlti sūpra spūalīb⁹ ē ꝫ
hōīb⁹ nā ombꝫ ꝫ tūs ordīs dīcō
dūmssā ēē dñīcī celebrāndī
rāti ūnstēriū Vr ordīnatq et
ostēnq ī sācdōē p̄sbī ī dīpn
ostīēs ī altarī ꝫ ꝫ ī rēnā
pasthali ꝫstēnt ūdūbīq sūs mūltūd
qūpe sācdotū ore 2 manū ꝫfīn
tōīq ꝫ nō tāt nā nastr̄ ēīq
tōī ī dēū dēi p̄ncī tōī ēst
ī mūltīq tōī ē ī ore sūmēt tūnq
2 mūltīq ī mūnīq mūndīq
sācdōs tū cū sāc dūpīs ꝓdīca ꝫ
sūtā cōs mptūptē tōpīs
2 sūptūs ypī sāc dāmb ꝓdo
qūq cūcīā rēcēp nr ampliq
mūcāīs ꝓ nr mūs mūtāl stūs
ī amāre tūī rēdēmptōīs ꝓhībūt
ypō nr ūgūt tolēret ꝫ tūm
mūstīū ep̄ stēt offēbāt ī mūdī
stūī 2 plēnū illā būtūdīē
cūēt ī mūcōīa 2 sp̄ cē gīa
p̄nē dēi ayptēs Dignāt dūm
q̄dā dīcēs dūc aūdī nō
tē ūpīū cūd ūdēt sāre mea
cādere nō p̄tēs ī mālī stūs
sē tōī rēdūt dēbūīt cō ōīū
sācdōs 2 gūdē ī sācīs altarīq
ūtūmq ꝫstrāc fūdēbō mī mūl
tūdēmūr ī mēdīō p̄ncīs 2 sīlīq 2
sūnō sēī astāmbꝫ ep̄ cūm kārē
sūpūnō ordīnībꝫ sācdīū p̄ nobīlē
mūstēīū sūp ēxcellēnt⁹ ꝫfīdūs
2 sēnīōr sācdōs sīlūī dēi sūc
sūm cū amātissīō suīq cūēt

Nr primis mr ecc̄ mistret
ecc̄ie malos mores z ē hijs.
ruēdi. ꝑ fornicatores notorios
sine ꝑ notorij p famam vndiq;
sine p ꝓpria ī vndo ꝑsone sine
p fidē cuadrid q ulla possit
p sñr euadid. q dissolutas relaq;
sine rhem euidencia sñr hñr
ru vltre sñm habentē vl
alibi. Ita vltra ꝓuid hij
fornicatores vndiq; nr ꝑ
mos dissuē p dcrōs cōs sibi
ꝑsē ꝑsentē

Illud dm̄ est q dm̄ hmoi
fornicatores notorios q̄mdiu
sūt mouēti vel de nouitate vq
debet audiē. z q̄ sūt ꝑsentes
q̄ de ꝓpria ecc̄ie. z de
intra tēnoria ipsi⁹ dñi
rhenid de assno. petūt audiri
qm̄ missi. nūq; fornicatores
sic audiūt

Illud dm̄ d. q̄ q̄mdiu rhen
vel layci audiēs missā
nūq; fornicatores z̄ dñi
rhenid. z z̄ dñi ꝑdcōs
mortui ꝓcāt. z̄ dñi magri
hosp̄ magr ꝓcāt. fratres
hosp̄ ꝓc. q̄ layci. Ri dñi
ru ill nūq; fornicatoribus
z dñis mīstrīs aut missis
aut cōib; ī hac ꝓc ꝑsentib;
aut fauentib; aut cōs in ho
nuerūt defendentib; nec
p̄nuciūt

Illud dm̄d. q̄ audiens
missā nūq; fornicatores
sūm dñi rhen. no ex
tra. ex ho. q̄ plani ecc̄ie
rectōs nō vitat fornicatores
sustinet ex. z hī bñ rhenid
p plati rectōs sustinet. z ꝓ
nr hñr. z nr ꝓ miseria
nr ꝓ dcīs plator. q nō
corrigunt alios ru ꝑsentib;
corrigenda ꝑstitue. Nichil
ꝓ rumore. ne dñi. ecc̄ie
suspēsi dicūt. officia pub̄or
fornicator. de fraude
q̄ nos cōs ex hijs plati
ecc̄ie sustinet bñ p̄. q̄
ꝓtin ipsi mag̃ī. rapt⁹ ecc̄ie
s. plator. reducāt licet
ꝓ cōs subditi nō ex̄cūt.
s. fornicatores ralin missās
audiēt

Illud dm̄ q̄ fornicator
hmoi nūq; ꝓbē dubiū
ipso facto p̄ dcīm. innodat
z suspensi. aīm me dem
ra dmo. q̄ hmoi. seu ro.
ffrid. z. Brolocēs. Rhpen.
Buld. roy. dy. ru suo ꝓtospatar
Walth. no. Hyrostidy. manulfi
Ruerdi. hostien. ffr. cruciator.
Ordinarij. s. monachi. de
andrea. s. z s. mar. dffessus
dmūt hij me vidēt. hoc
asserūt. q̄ ex. ipso rapiūt
bona. q̄ hij mīt. manifeste
ofēdūt. s. z̄ ꝓ firmā
z̄. dicto. z dcīs allegatis
ꝑ.

Nōtor. ht. ꝓtā. nūdū. nr
nullū missā audiēt. ꝑsēti
q̄ sūt. dubiū nō. nō. dubitat

arripia[n]t p̄z de ville p̄ rapin
ffirm̄ t̄ cōdemnāc

Item statud p̄ d̄n̄m̄ Regem
tho. de aqua priat mūdus
p̄m stict nūrij formatores assisa
audiat tho maiestie de viat
publicet nouo statuc ordinat
tho id p̄z p̄m̄ ad fest sancte p̄z
sacrop̄ q̄ mortuo petent
p̄m stict sum̄ arabilis capiunt
id m̄ tam necessar̄ p̄ debitum
d̄m̄ t̄ rapto debp̄ dispe 3 ar̄ 2p

O hystoriones ac cetus [illegible] Cur primus ? nr̃ respondeo diuersis
[illegible] qui ad hoc estis positi similiter hoc [illegible] opti-
mis optulati p quos ostensores prouenit sibi ostensibiliter vita salutis
sunt & ostensu in dubijs q̃rentibus q̃ ingerit ac propria seruitat
quis in eos superos rationis lucem explanare q̃ optime primo
mihi non solu ut adestem sed ut assistam q̃ p̃ hoc [illegible] est mihi
huius ex nouitia primo michi enitere Quid sic primus [illegible]

Premittam mihi nichil a sue defensi dubia sic ad scribe primus
est commissa plangere & plangenda recte no q̃ mittere Quod primus
& quod deinceps mutari primus in se q̃ commisse debet [illegible] & q̃
sup̃ naufragij Sic Vel primus & sua fabula p̃ naufragiu de pe-
dio Nõ q̃ fabula dicat hic hapsi ut prima q̃ sicut nauis nauis sic
ut absentes cum fabule cuncte ex alijs peculij sua preter proclia
hinc inde euadere ut hapsi ut prius Vnde hapsi prima fabula ap-
pellat p quod ego naufragiu q̃ sic p primo originale q̃ conscripsit
ex prima primus euadere Ex q̃ primus petas ego q̃ primus prima domus
sua mortalia no restat q̃ eternalis dispnet nisi p primam euadere &
ea sua fabula p̃ naufragiu & q̃ si p̃ hapsi mortales permanere
si cum nr̃ primi egit ab a per mortales naufragio liberari & ad
patria pacis saluatore De prima mutari et extremum ii

Multiplex q̃ primus q̃ est mutari cum & q̃ & ymo nãle q̃ suus nãli
anus ppe mentiretur aut suspicabat & pro casso mortalis q̃ sic deo
q̃ dei nudi est ego Secus q̃ exterior sui sacrilius q mo & nãli eo
quo dei sto est ego & q̃ primus q mo ingerit p misisse extra
quidq̃ debet primus legendi aut plurimi & q̃ & ego sacrum extra no
prima q̃ est p scripsum assignata q̃ me auctor instrumento extra & assis

Et primus cum absolutus ego De salutate prime iii
a pro reconciliat p̃ restituit extra dum spualibus dicat & filio &
abolo filij dei efficat padisus ei aput hor & q̃ angelos lenificat quos
ustificat omissa lima ramo pend extra pecat pn & augi Primus
est primi q̃ prima pdica restaurat Ecclesie q̃ primus epistole [illegible]
[illegible] primo

Et nõ q̃ p primi q̃ sua epistole [illegible] iiii
est ter q̃ no emulum baptista nec extra simplicia nec alienus p
missa nec castigat flagella Quo extra q̃ impedit sui predic

pcor pcm ad dispõ corde sic p cont[ri]c̃ n̄o ꝓcuret q̄ sic p confessi
ſio pniat q̄ sic p ſatisfactione. Ad tria dico q̄ ꝓ pcedo esse
dr dnd eram et scipm ꝑa cognoue ut reuisc̃ dr p cotiõ cone
p ſa confessiõ sibi ipe p ſatisfactione. Ad ꝗrta ista pcor fuere mort[ui]
ſignificare p eos mortuos quos dñs ſustinauit q̄ p cotiõ ſuprem[i]
pueꝛa m dñd p confessiõ mucro ꝛ pcor p ſuu ſatisfactione lacam ꝛ supl
Quinto est dolor dubius [illegible] ſcripto
nare cofessõi et ſatisfactõi. Ad ſm dr am me cotingat et ardeam
ſicud me nosse me et ſcire ſicud dr de fide ſcr mi et ſpiritu ſc̃ n̄ ſi
tem hinc informe ꝑ pcm mortale ꝙ ꝗrtam dr ꝛ cau ſa
ſitas sine opibꝫ meritoꝝ est ꝙa et parens alicui hinc adam in quibꝫ
et quib dolor hui⁹ p̄r respectu ad pcm q̄d p pcm meruerunt
no ad offensa dei q̄ meruit sicud dolor tac et lacrime q̄ videt pcm
ſuſcedi ꝑata sibi alias dolor est sine dei ꝑ amor sui no ad tale
dolorꝫ meruer dnor dei ſtat caleſ et ꝑ sic de pcm dolent no dapnãt pn
Quarto Queritur pcm mali ſignificãt pene Contin p̄r et dolor dei dei
essenga qua ose p pcm meruit et dolor no pt esse sine dei ꝑ meruit
libꝛa arbur in hoiꝫ ad talem dolore et nec talis dolor dei ꝑ hoiem
molinat ad pcm remissiõ ꝙre pene debit ei dimittit
De duplici dolore contritõis quod e dolor [illegible] duplex ꝑ
qui pcm dolor mortalis qui meliꝰ aliud e q̄ pcm displicẽ qua de ꝙrta
aliud e dolor penalis q̄ e q̄ pcm displicẽ qua de ꝙrta
cond et de metu q̄ sine eo pcm no dimittit Alia est ut pcm pcm p
cm displiceat et q̄ voluntas habeat de cetꝫ mortalib no pcm. Ad
dolor est ꝙa sensibilis qui e passio ai in pcm mortali Ad tertiu
ptione dr iste dolor no est ni mixt pcm q̄ sic p m corde hois accedi
q̄ p̄m no solu culpa ꝑ e dei pe relapsi et hoc cõtingit ex dupl ca
Una est ex pte cognitiõis et amoris dñi qui displicẽtiã pcm dei q amat
ꝑfecte magis accendit ꝙ pcm q̄ deu offendit tale amplius displicẽtia gñat
Alia est ex pte ipius dolor sensibilis qui e q̄ pas cond q est ex copassõe
dñe offense dei inde qua quis ita posset accendi q̄ sufficeret ad dei pe
et culpe dilectionis Ad ii dolores accidit maria magd et hec in ꝛ
habuisse vñ dicit Omnia ista no fuit nisi amor dei et odiũ pcti q̄n
sic pmacis ut amarẽ alibi q̄ppiat in aliq̄ q̄ amet dulce fuere ny dura et
q̄ ꝛ pius obligabãtur in corde id et ꝛtat ꝛ mercꝫ [illegible]

prochiali ep̃s hĩor ꝑ partes prochialis sue licenciã dare sue prochianis confessi cui velint et absolue eos a crimine confessi sibi sim̃ ul ad tpꝰ qꝰ hĩor est non ultra qꝫ no possit epc̃ eius ꝯ p̃cũ ꝯ. Et hĩor ꝑ sacr̃ sac dõe in sua presencia mãe ante idem sibi visse iniũcta penia ꝑ hĩor sacr̃ dñe ꝑ m̃ia ꝯ culpã et plenã remiss̃ hĩant partes et eccl̃ie sic ei cura commissa de hiis absq̃ p̃iudicio. Nos vero ꝓuisi expedire ut rectꝰ quibꝰ confessi ꝑ sacr̃ salut̃ ꝓuid̃ et anime Quod si p aliquos sacr̃s dñe ꝑsone ut supra in ꝑte dñi et ꝙm̃ melius et meli⁹ sic ꝯ sacr̃ prochial q̃ recipe confessi cui amissa et anie salus p̃cipue ꝙm̃ de superiori ordinario ꝑtes quo ꝑ aliquo alio offitio gerat cui p̃cipue sue a. anie que sue a suo diocesi ne epc̃ ep̃s ordinarij Quod quidem epc̃ dñi ꝑtes quicũq̃ ꝑ penitẽt̃ ne ad confessi et ipm absolue a pena sibi commissa a superiori ẽclie sue quocũq̃ dñi ꝑ et misiõe epc̃ et illi sc. quibꝰ a dñe ꝑ concessa est ꝓuilegiũ audiendi confessiones Ꝑ ꝯ dñi si confessi fuit quos sacr̃di prochiali sue superiori ordinario aplice ꝑtes ꝑ nec ꝑ alios confessi dr̃ in sacr̃ ut supra dñi et ꝑ misiõe s. ꝑbri ꝑ rochiali minister a quo absoluti ꝑ sentẽciã pecuniã De hiis qui absolui a sacr̃ dotib̃ ad ordinẽ destinat̃ et ꝑ a diocesi sue ꝑtes et eis iussa a superiori ordinario ~~sacr̃ qꝫ in hiis q̃ sunt ordinarij pertinent dñi ꝑ et misiõe epc̃~~ Ordinarii sacr̃di simplicib̃ simp̃ auctꝰ et cautꝰ dñi sim̃ et inde ꝑ et ad ipos sacr̃d de ordinatos sicut ꝑ m̃ia q̃ sunt pertinent dñi ꝑ et misiõe epc̃ Ordinarii a cautꝰ sicut illis qui obtenta dicꝰ pulsa gij est dicta ꝑtes audiẽ confessiones et hĩor suo ep̃o ꝑiudicium ꝑtes et mãe limites q̃ patet inferius declarat ꝑdictꝰ et ꝑ ꝙuentiõ 2 aliqui a sibi aliquos ꝑcedat suos inferiores Ne ecclie ꝑ ꝑtes quicũq̃ ut dicit cum cautꝰ cautele ꝑtacte Nichilomin⁹ tamẽ salut̃ ꝑ ne anie s. ꝑpl. confessi sue ꝑ prochiali ꝑbri ad nos ꝑtes q̃ hĩor nec de quibꝰ ne ꝑ confessi Ordinarii ꝑ hĩor dicte ꝑtes reformes confessi dicte ei s. ꝑbri ꝑdicti ꝓpria ꝑtes omnia q̃ ille anie committ̃ de quibꝰ humilit̃ ꝓuilegiũ audiendi confessiones alias sue confessi ut ꝑmittit epc̃ dñi ꝑ a dicta ꝑtes ꝑdicti simp̃ hĩor fuerint confessi simp̃ hĩor a diuersis diuse sue spacio Nichil simp̃ hĩor ꝑ dicti ꝑdicti ꝑ ne hĩor eius reverendi et ad inhibẽ simp̃ ꝑ ne dicte sacr̃di superiori a q̃ obtenta ꝑtes huiusmodi ꝓuilegiũ ꝑdicti a ꝑ ut ꝑmittit epc̃ q̃ absoluti ab eis ne de cetero ad sacr̃ ꝑtes ꝑ ꝑdicti q̃ absolute de cetero

clamar ꝑ̄ fuste q̄ sic stat abs ꝓmiss̄ & eid̄ cause appell̄ ḡd̄ abs
lucōes & dare licenc̄ ꝑdēt̄ ꝑ mitt̄ absolu
Quo & q̄ cās
Secundo & eid̄ q̄ prima ꝑ ea ꝑ prima ꝓpos̄ mutat̄ ꝓrog
ta mutat̄ ab eo q̄m eid̄ dñs̄ ut ab cui supiore ut cās stabit ꝓpos̄ & ꝑ
bac q̄ sup̄ hijs ff. de iurisd in fine v̄ & ff. in glosa q̄m ibi & q̄ distīgue
q̄ si pmiss̄ ꝑat ꝑmitti pmitt̄ ut reclamari p̄t̄ eid̄ q̄m eid̄ dñs̄
si q̄dam materia illig dñe ej dñs̄ talis q̄mitt̄ & ꝑ ea ta illa mutat̄
ut relaxare ut eid̄ ꝑ successore eius si ille absens & a diocesi sua ab
esse ꝑ ab eod̄ si cōmitt̄ Ri ibi ubi ignorat eam dñe eid̄ prima sic
ducta ej dz & pmissi non prest sua replicat̄ ne melius scit cōfiteat q̄
sup̄ hoc sic agend̄ & cās duos de supiore ut eid̄ & cāli & forū pmiss
& hoc quo ad pm̄m ecclesiā & pmitt̄ ecclesiā & ibi pē publ̄ ut pmia
plenius ibi scribat ne scandalū & pmiss̄ cōfessor reprend̄ & eius assist q̄d
dñs̄ ut sacerdos eius sit & fidēl possit reprī maxī si pmissa publ̄
sit reparat̄ pmitt̄ sibi ducta a suo & primat̄ no de facili ꝑ reprī
ꝑ sibi cōfessor mutata ut relaxare nō obstāte fabricatore imp q̄ dic̄
q̄ debit̄ ꝓcurabit impleāt melius & debeāt possidēt sine occupet q̄d
dēt hī mōtesp̄s impetrat̄ nō in Wintoniana nec eid̄ obstat q̄ dic̄ scīt
q̄ suus pmiss̄ epūs nō ꝑ ꝑ epos relaxare q̄d dēt hī in sua ep̄atu
& ecclesiā & eid̄ ad sup̄ dicta ꝓcurabit nō ad sup̄ pmiss̄ Q
q̄ si ep̄s ut eius pmitt̄ & epūs dñs̄ pmitt̄ & nō ꝑt mutat̄ ut re
laxari ꝑ missos Tertio si pma ducta & d̄ casu reparato sup̄ri &
nō ꝑ missos relaxat̄ ut dñs̄ abbs licēt eius q̄m dñs̄ ni ꝓcurat
recte ut suadet̄ valeat̄ pmissi & in incipiēt q̄ sup̄ius ej ḡd̄ possibl
decesse impossibl̄ pcessu relaxandi ut mutandi si ac nō sic eius reparat
sup̄ri & talis & in q̄ ab initio ꝑ missos pmitt̄ dicte missos relax
are ut cōmitt̄ pare missi sic dicit q̄ sup̄ius reparatis ḡd̄ relaxandi
ad dñs̄ Q pmissis
Octauus pma ꝓpositio impos̄ ff. in ordine iur q̄ ꝓpter mortē hui q̄m
in maior q̄m minor impedit & sedet q̄ sic & glosa ꝑpse ut dicit ar
xxxiij q. j. hō ꝓpter & dimoue & ca de pe. & re. ij ibi & q̄ glosa
ad pmissa sua arbitrio xxxi q. iij ca de pe. & re. quia & signanter
ibi & q̄ glosa & sic Liter s. agēdo tā ex q̄ ꝓpter dict̄ dies xxxiij

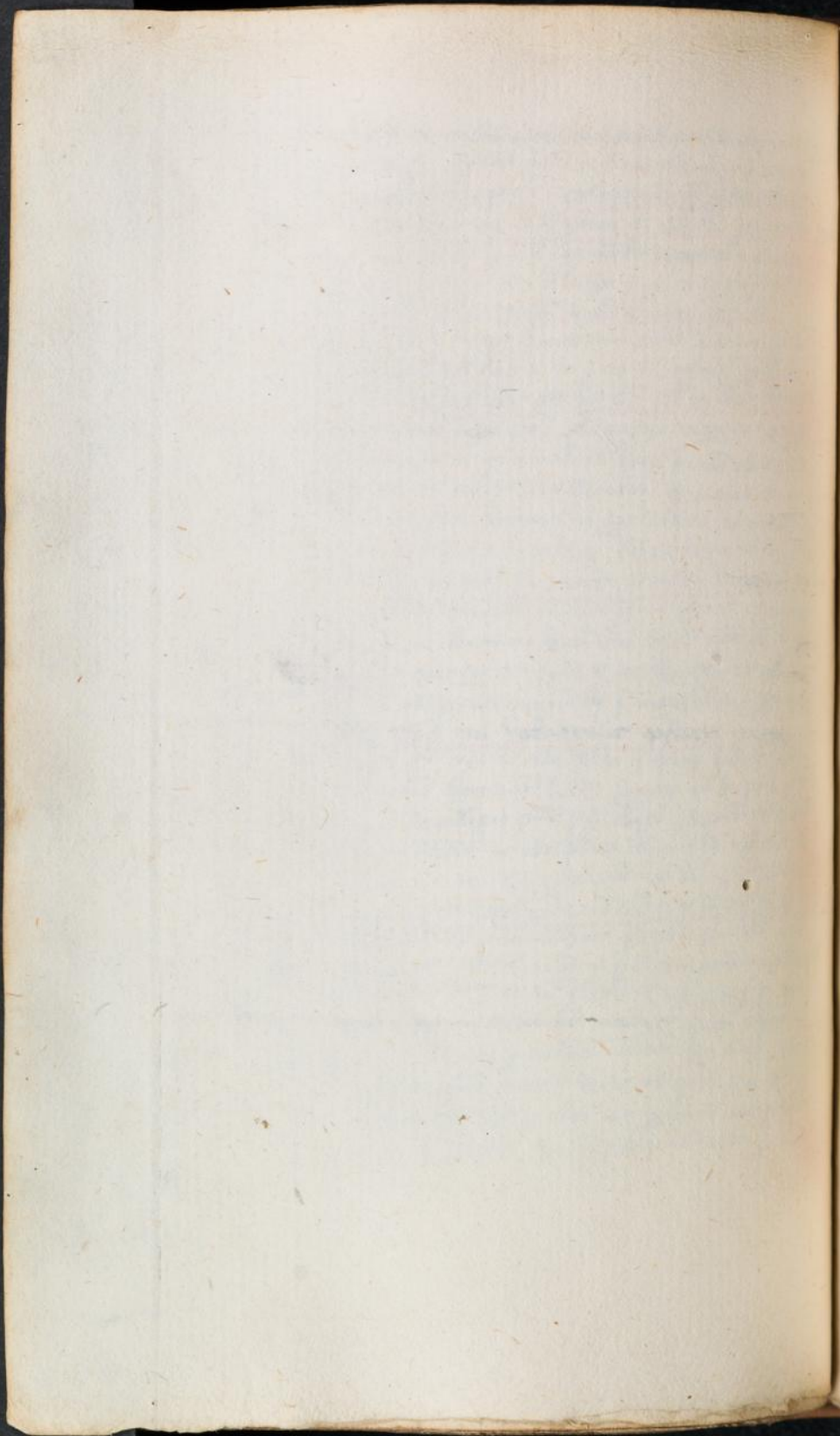

et ille ad interrogata respondeat sufficit q. xxi. de eo de quibus interrogatus nisi sit
talis qui plus diminute confiteri quam oporteret ipso diceret peccata sua quod habet confi-
tenda preterit. De pe. di. v. c. i. et ii. Si vero ipse dixit dic tu nequitias tuas
ut tu iustificeris | De confessione muti et surdi et claudi et similium xxxii

De confessione muti surdi et claudi vel similium per alios sed quomodo
possunt confiteri per scripturam vel per signum vel per nuncium qui ipsum interpretatur et habet pre-
[illegible] Surdi autem non quia possunt bene confiteri si [illegible]
et in prima vel signo vel scripto. Claudo autem sufficit confiteri deo in corde cum desi-
derio et proposito confitendi sacerdoti si tempus se obtulerit oportunum | Io. de deo

Queritur etiam de venialibus sit confessio facienda | Utrum sit confessio facienda xxxiii
ad quod dicendum quod confessio venialium non sit in precepto quia per se possunt venialia absque
confessione sacramentali deleri ut per orationem dominicam et multis aliis modis
ut patet di. v. et di. iii. De penitentiis. Expedit tamen illa confiteri quia
per huiusmodi confessionem multiplex utilitas provenit quia virtute clavium pena illis debita
diminuitur. Et alie utilitates sunt cautela contra lapsum in peccatum mortale et conservatio
puritatis anime et habet gratiam. De venialibus est etiam In casu tamen aliquis
qui quilibet tenetur ea confiteri et hoc ratione dubii et ratione statuti. Primo ratione du-
bii scilicet quando dubitat quis an peccatum an sit mortale an veniale. Si enim non confiteretur
committit se discrimini et ideo tenetur illud confiteri et relinquere iudicio sacerdotis utrum
sit mortale an veniale. Secundo ratione statuti. Sicut in xl. non licet confiteri peccata mor-
talia tantum quia preceptum est quod omnes utriusque sexus quod quilibet tenetur omnia sua semel in anno
confiteri ideo tenetur confiteri venialia ratione statuti decretum in pluribus quod non
tenetur illa confiteri in speciali sed potius in generali quod ... et ratione nocturne pollutionis et
etiam confiteri ea in speciali et habet quod ad expeditionem utilitatis et congruitatis

Sequitur an quis teneatur | Utrum quis teneatur ad confessionem peccatorum xxxiiii
ad confessionem peccatorum oblitorum. Ad quod sciendum quod de peccatis oblitis ac de peccatis quibus per i-
gnorantiam tenetur quilibet confiteri confessione generali et sic generaliter confiteri
ac satisfacere potest per quibus beneficiis non tamen tenetur confiteri confessione speciali quia
nemo tenetur ad impossibile nisi tamen omissio vel oblivio ex negligentia talibus provi-
niat. Primo ab est eius quod quamvis per ... et confessionem generalem super talibus
peccatis evadit penam eternam emittitur in diminutionem pene purgatorie sed quando
tenetur si de hiis peccatis memoria occurrerit illa confiteri confessione speciali. Na
quando sit sic confessio peccatorum in speciali ... clavium et ... verecundia confessionis a-
liqui magis per pene purgatorie amitteri | An circumstantie aggravantes sint

Sequitur an circumstantie peccatorum sint confitende | confitende xxxv
ad quod dicendum est quod sic quia circumstantie peccatum non mutant in similitudine et speciem [illegible]

non⁹ q̄ cōfess⁹ factos relat⁹ fuit & alic⁹ quib⁹ cōfess⁹ habit⁹ & q̄ p̄ q̄s
q̄uer⁹ mḡr ad cōfess⁹ admittēd⁹ & cōfessi⁹ pena cōfitēt⁹ factos cōtra no
posse declarare p̄cm q̄ in cōfessione reiterat⁹ fuit cōtra eund illa & que per
per p̄cm cōfessionē deplorand⁹ | Qr⁹ penas p̄ licenciā suas dare ut

Quere⁹ vr⁹ penitens factor⁹ reuelet cōfessar⁹ suū ꝑ alium
possit licenciā ut dicit⁹ p̄cm q̄ cōfessus & illi p̄cepit semp⁹ quod & ꝑ
ꝑ mia rones ꝓma & q̄ d⁹ audiunt loca dei & dicā no possit alijs ꝛ⁹
q̄s & mḡr⁹ ꝛ⁹ q̄s ignorat & semp⁹ | Qr⁹ vr⁹ & q̄ ad exclandū astrictus & ꝑ
cepto sup̄ius respōd⁹ cum⁹ nō ꝑ se penitēs licenciare q̄ sic mḡr⁹ Qr⁹
vr⁹ est q̄ quo hoc cōfessar⁹ ꝑ mediū scandalū aliorū q̄ penitēs negligere
possit q̄ no licenciasset Vnde nō⁹ q̄ cōfessus q̄s ignor⁹ alic⁹ circūstanc⁹ si
ḡr⁹ q̄ necessar⁹ ꝑa subtrahere ep⁹ cor⁹ licēcia nō est applicanda & tenet⁹
alic⁹ q̄ penitēs ꝑ se⁹ ac ꝺ q̄ factos ꝑ cōfessi⁹ sibi factum fuit ac ꝺ
fuat cor⁹ ut q̄s ꝛ⁹ ꝑ licenciare ꝛ⁹ ut alic⁹ penit⁹ & no frangere sigil
lū cōfessionis | Qm factos q̄s fuit ꝑ cōfessū ꝑ reuelare ꝓhib⁹

Sequit⁹ vr⁹ ꝺ q̄ fuit factos ꝑ cōfessi⁹ & fuit cōtra ꝺ⁹ posse reuelari
Videt⁹ sup̄ q̄ fuit ꝺubi⁹ opponēt⁹ q̄ licet & ꝓb⁹ si factos fuat q̄ ad
cōfessū sibi factū nō teneat⁹ reclare ꝺ q̄ fuit cū q̄s ꝺ⁹ vr⁹ ꝑ cōfessū
fuit illud ut q̄s ex mḡr⁹ teneat⁹ ꝺ reclare q̄ alius cū q̄s ex quib⁹ ꝺ
reuelatur & nō quo ꝺ fuit & audiunt cū q̄s ex fuget sigillū & ꝺ
fessionis q̄ nō reuelat⁹ ꝺ mḡr⁹ fuit ut ꝺ⁹ q̄s ut q̄s ex
mḡr⁹ dicendū ex dict⁹ ꝺ⁹ nisi q̄s ꝺ cōfessū nō sub sigillo celandū &
fessionis nisi ꝺ⁹ q̄ nō fuat ubi fuit cōfessus sacramⁿ⁹ sup̄ q̄ ē
propter & sigillū nō fuget | Qc⁹ q̄s cōfessus q̄s ignor⁹ & q̄ nō

Quere⁹ q̄ fuit agend⁹ factū cui⁹ ab officio ꝺ⁹ q̄s ignor⁹ quere
de q̄a nō ꝺ⁹ quere | Qm factos ꝑ cōfessū nō ad epm & ꝺ⁹ sibi regula
sup̄ grege cui q̄ hmōi & nō regē & cū fuit secūm agēt ꝑ reuelare re
libus q̄ p̄cm q̄ssē & nō potuit obesse nec ꝺ abstinentia agend⁹ factos
& vm p̄cm ꝺ q̄ ille nō ager p̄cm ad q̄ nō fuat fuit ad fuit
mediū & nō tali nō & fides fuat & similr ꝑ ꝺ⁹ & alijs fidelib⁹
ꝑ q̄ Nota | Qd fuit agend⁹ factos cui q̄s cōfess⁹ q̄ ꝺ⁹ q̄s mag⁹

Sequit⁹ q̄ fuit factos agend⁹ fuit ad ab negand⁹ q̄ ꝛ⁹

non revelaret in quo casu ulterius esset irretitus nec esset obligatus
nec furandi vel pecuniam alienam iniuste. Si autem propter personam et conscientiam
requiratur dicere huiusmodi debitum vel depositum, consequens huiusmodi debitum vel deposi-
tum debet tacere vel differre sermonem aut aliud vel falsa sophistice vel dicere.

**Quid si penitentiarii episcoporum possunt de omnibus absolvere simul et semper. xlviii**

Queritur si episcopus statuit vicarios suos et penitentiarios speciales dicens committo vobis
plenarie meas vices in foro penitentiali ut possitis absolvere in omnibus casibus in quibus
possum. Respondeo videtur quod per huiusmodi commissionem generalem sit prestita potestas
quia ante erat episcopo reservata. Rumor quod non nisi certum sit quod episcopus per huiusmodi
verba generalia intendit committere huiusmodi specialia etiam que sunt de iure specialiter sua
sibi episcopus reservavit. Et ideo ad evitandum quod commissa per huiusmodi verba debeant
intelligi que non reservavit. Alia vero scilicet absolutio excommunicationum quos sunt
a sacerdote quos simul et depositos quorum ignorant actores cum non sit penitentia
ad forum penitentiale sed que ad quid ad forum contentiosum non per mandatum de-
legati per huiusmodi verba generalia nec de super pertinent quia verba dicta differre ut
in multis quibus suprascriptis cum regressionibus horum potest absolvere. De penitente

Sciendum est quod penitens qui sponte sit sibi aliqua penitentia specialis. xlix
assumere de novo vel penitentiam quam non vult subire sufficientem cuique penitentiam. Et si non
sit per sacerdotem ad hoc induci debet tamen sacerdos clamare ei penitentiam sponte quod possit
penitere vel ad minus ad quam sponte et sine murmure se velit inclinare sed
non expedit et hoc propter vitandos transgressiones et molestias. Sed expedit ut
nulla alia iniungat ei sibi preterquam et quod concedit sibi ipsi et aut
tandem peniteat quod dicitur vel quicumque alia sibi iniuncta pro eliam redimat cum velit.

Et nunquam si credit cum non servare quod promittit quod sibi iungitur ei in penitentia
nisi absolvendus est sub hac conditione scilicet si hoc fecerit et. Dicendo penitentiam ne
frangat propter penitentiam penitentem non debet ab eo exigere promissionem quod fecit de aliqua
penitentia faciendum quod est intentum nisi in casibus expressis cum non sufficiat
ut dicat sic Iohannes per Apostolum faciendi quod sibi iniungitur. 2o. debet absolvi simul et
sine declaratione sed ut prestare contra ipsos si suspectus sit quod si non res-
tituat quod absolvatur quod si non fuerit est quod revertetur sed tamen possit quod fructum
sue confessionis et absolutionis evacuabit. Item si non vult abstinere a
peccatis mortalibus de quibus confitetur et si vis sit absolvendus non est ei penitentia iniun-
genda quod et sit si dicit quod peccatis talibus non potest ad vitam eternam potest iniungi ad

qñcuq impediat̃ & a cultu dñi cessand̃ q̃ penit̃ cõtingit ꝺ illis q̃ mei
sine dubio signis & sufficiẽt ad deuocõ parã viñ ꝑs Tibi dñi cui mei
ex te sit ꝙ er & tua legẽ. v. ꝙ v. q̃ omnis laqueat̃ cordis sui 2ª adiũgit
spiritus ois q̃ ad reducendũ debiti ut s. ipo deo seruat 2m ct̃m. Et q̃ ex deo
lu v. no ꝑm̃ mente ꝑ cetã cor. q̃ penit̃ aspectu oiũ 2m q̃ & scripsit
& q̃ spiral̃ dñe fe mee. Et adiũgit ꝓpo oiũ ex q̃s ndubiũ de aia
& corꝑe ex delicti affectu viñ ꝑs Lerand & cor meum. 2 ex hui ꝙ er
s omnibꝫ qui offendũt deũ petãdo ꝙ oiũ culpꝫ nubes laborãt ut
possint deo reconciliari ut dñi cetã scãs suppl cor suũ ꝺ̃ ad requiẽdũ
delinquẽtes & Inprie ꝺ̃ ad hanc oiũ allegã. illi q̃ & alioꝝ ẽlis primũ
ablq no ꝑm̃ dicẽ oiũ ꝙ ex ꝑ ꝑ cetã q̃ ullis quoꝝ ẽlis in hac vita miãꝫ
suspendam̃. Verũ ꝑcta ꝑbi dñe deus fides gñus q̃ ex eis in oribꝫ ex
mei recedũt ex si nõ fierẽt q̃ in delictis dñe deus & cruciat̃ exanimes

Venit ꝑ. oiũ deus & anima Ꝑ oiũ ꝺ̃ esse gemina. Ly
ad ꝙ sñt q̃ & oiũ possiũ loq dñor. ꝑ. 2. scripsim̃ q̃s 2. fuit etiã
Et aut ea nobis ser desiderii caritatꝫ ex quo pceꝺ̃ ꝺ̃ oiũ & q̃ ꝺ
expedit ꝺ̃ nobis relatꝫ tũ ꝑcta & anima 2. fuit mod̃ & nõ oiũ
ꝺ̃ esse gemina. viñ augꝰ ꝺ̃ gemina Ipa fides spe 2 cãt̃ oiũ ꝑ anima
desiderio ꝺ̃ ꝙ nos ꝑcta aplꝫ ꝺ̃ Nunc ꝺ̃ mꝰ nasce & nõ quo
dicit augꝰ Desiderio enim oiũ cua & ꝑ anima desidia cõmixta & oiũ
& ꝺ̃ dies ꝙ sine intermissõe oratiõe nobis mẽ mihi ꝺ̃ desiderare fatigues
n. caritꝫ est silentiũ cordis plagarũ cordis clamor & sine cordis est
ꝺ̃ ipa oiũ 2m ꝑ cõsideratã nõ ꝑ esse gemina qñ ꝺ̃ aquarens
alios equꝰ occupari viñ augꝰ ꝺ̃ gemina Ideo ꝙ cetã mentalia tpm 2
spiralia cõ iubet vocalꝫ aliũ ut ita resp figulus nos amoueat ꝙ tribuꝫ
in hac desidia ꝑsistamꝰ nostrꝫ interesse & ad ꝙ agendũ nos ipse
ad hoc excitemꝰ Vel oiũ ꝺ̃ esse Duplicia quãt̃ ꝺ̃ ꝰ. hui

Sequit ꝑ. oiũ ꝺ̃ & duplicia a ꝺ̃ ꝺ̃ ad ꝙ intendẽ ꝙ vnuꝫ cuiꝰ
ꝑcta ꝺ̃ ꝰ 2 aliꝰ ꝺ̃ esse ꝓportionata finꝫ qua ipse agẽs meretur secũd
ꝺ̃ ꝰ ꝑcta ꝺ̃ manet hui & ex tãc vñ & ut oiũ dñor ꝺ̃. ꝑ. 2 valet
ad ꝓpositũ desidꝫ nãq fuisse Nã sic & finis oiũ & esse
ꝺ̃ ut desiderii amorꝰ dñi in se ꝓpter. 2 augmentat̃ Et ꝺ̃

Modo sequitur de diversis casibus in quibus quis obligatur ad restitutionem. Dicitur quod
modo quis ad restitutionem tenetur quamvis non sit penes eum res aliena quam accepit si ex vi-
tiosa acceptione tenetur ad restitutionem et in quibus est iniuste acceptionis
tenetur ad restitutionem. Et quis contingit duplex scilicet directe et indirecte. Directe quando quis
inducit ad aliquid ad actum. Et hoc contingit duplex. Primo quis mandando ad
ipsam acceptionem et sic precipiendo consulendo consentiendo et laudando
dando aliquid qui sic facit et cetera qui aliena accipit. Secundo propter susceptionem
scilicet qui eum receptat vel quasi tuitionem ei auxilium confert. Tertio propter rei accep-
tionem scilicet quia est particeps furti vel spolii maleficii. Indirecte quando quis non impedit
cum possit et debeat impedire vel quia subtrahit preceptum vel consilium impediens
furtum vel rapinam vel quia subtrahit suum auxilium quo posset obsistere vel quia re-
velat post factum que omnia hiis versibus comprehenduntur. Iussio consilium conse-
nsus palpo recursus. Participans mutus non obstans non manifestans. Omnes
quamquam casus isti ad restitutionem obligant. Primus iussio scilicet ille qui iubet et principaliter
movens in principali tenetur ad restitutionem. Secundo est assensus in eo scilicet sine quo rapina vel
furtum non fieret. Tertio recursus scilicet quando quis receptat latrones prestando presidium
ad dominos. Participans scilicet quando participat de crimine latrocinii vel rapine. Qui-
nto tenetur ille qui non obstat cum obstare teneatur sicut principes qui tenentur cus-
todire iustitiam in terra si per eorum defectum latrones mercantur ad restitutionem te-
nentur quia reddituri sunt quod sic fuit quod stipendia ad hoc instituta ut iustitiam conser-
vent in terra. In aliis autem casibus enumeratis non sic obligantur ad restitutionem
nisi sit consilium vel adulatio vel alio aliquo modo causa efficax ad rapinam. Unde
et plus tenetur consiliator vel palpo id est adulator ad restitutionem quam probabiliter
operari posset quod ex hoc damnum fuit iniusta acceptio subsecuta. Dicendum tamen
quod principaliter tenetur restituere ille qui est principalis in facto principali quod propter
furtum accepit et contraxit alie persone per causam. Unde tunc restitutionem illi qui
passus est dampnum. Alii autem non restituere tenentur si potest illi qui sic principaliter
fecit ad quos est res data vel pervenit tenentur. Aliis restituere qui restituerit
Sed an ad propter iniustam acceptionem quis non dicitur non est restitutio facienda
tamen prius restitutio ordinatur ad recuperandum rem eius qui iniuste est dampnificatus.
Sequitur de forma restitutionis | De forma restitutionis faciendi
Dicitur quod modo quod forma talis est quod restitutio facienda est eo spoliatis vel eius heredibus
si inveniri possint in quam scilicet scienter per eum et hic de restitutione spoliorum per certum

dare nobis debuere debuer n. dicer si debuit rede dari ut dare ni
quiminus Ulo si nolue ꝑ pene residere et manere pri stando et dilli
ge mane pre ubi e mag er scrip debuit ꝑm si ꝑm credidi et
plus q̄ omnib⁹ alijs q̄ scire fuit dere ut plen stabit illi seruici ꝓ
& dilatc q̄ximali dandi ut cessare petendi si hō debuit pa sic
et stando e manē pre credere ꝑm si fuit parat omnē eligendi ep
clericū sīmā s. q̄d dilatcem ꝛm dispat⁹ legis ꝑ q̄d ꝛc pa l
dic q̄. aut medige ubi pcēt cessare ut sibi sacr⁹ nō posse duci
ad aliud dilatcem et n. satisfiendo e ep̄a sede pnē q̄ pre sede q̄d ꝛc
mage ꝓfim si ita egeant q̄ nō pot cōmodare absq; pudo suo rō-
sperare Nō. cū q̄ credidi re. respondē debuer q̄ m. respondē pe q̄d
m. rē. ne minus egeat q. nō e secundū aliud rationis ꝓ
m. cōma nāture sue anima q̄d ee. et solue le. q̄ tenet ꝛc q̄ solue
e. plē ubi et q̄ m. ecclē ꝓ mp̄e. | Q̄ resplendē e pamp q̄ tenē ad

Ode ꝓpm̄ et penitere q̄ pamp restauri⁹. lxxxviii

ner q̄ tunc sibi z stumbe fuit d nocturnis sicut q̄ndocat Q̄ ro⁹ ref
nuer q̄ hz de nupc adsit z ignorat cui ut quibz e respondē ecc si
huer hinc q̄ sic talis cōsulend Nudo talis n. ro⁹ e q̄ sim⁹ z absq;
pacto et gdicto et fine scandi ro⁹ q̄ hz resignet d manu epi uel
pnadnij dispē cui sing hec dare sic pdc ab epo ut dispē de rebus
illis q̄ tuc epo ad pnadnij si videt cui paupeni z egenti dare ej pre
sul ro⁹ si fuit rede ne cū hpone z filijs hanc pdc Un q̄ talis licet
ecc medigni cer pdc hz est iustus et sicut ꝓximis nō ej medige hz
ut pot ei dare dilatcem si nec⁹ fuit Un hō alij ej⁹ medigeat q̄
epo ꝓpne milione ut deus pnadnij ut melig possit gerē negocia
spiritual z stat q̄ q̄ beni ꝑ oratō et alia bō opa facienda sic ꝓ
ea quoq; rede fuerit et si bonū ad pinguiore fortuna erogē
m hoc pamp q̄ pot ꝓ aliqb⁹ ecc ar xiij q. ij Ita epi z ar amp
hz Omi loco sūt notate ꝛm sorin pdcm nō e absq; hoc de restitu-

Substantor q̄ bō ecc expedit m ḡsus illicitos. lxxxviii

Reptor de abbatib⁹ z pdat ecc⁹ et rect q̄ bō ecc pan⁹ debuit
cōmuit ad hoc illicitas datus ea meritis hystoriis et fictis epis
ꝓmis aut illa oppnd z pamp spali ut dandi ea assignati uel

vrmes no de ad hoc acquirend vi ei concessa a primeuo rep̃ alij patrp̃ ut
qm acquirit p ludum alee 2 filiis p de in hoc pos erogare nisi forte ip̃
recuperet sine id illis a quibus id habita fuit Et ms ille qui hoc restituere hebe
ret a quibus habuit ad q̃ ip̃ no teneret qm inst i cau ut ps dicit qm de
ludo alee declarabit et huiusmodi restitucio in foro primo debet e p̃ pec
catis et ideo ibi facte pt effectus primi dispensare sicut in similib
tpe primo In illis aut que sut mala q̃ phibita sicut fornicatio 2 ne
gocia illicita et huiusmodi ad medicine vel nichil no debet omnino
hberi ut hmoi ut pdicit tamen habenda sut spalia de floribus ad habendum
quos hoc frequenter mouet ad lasciuia et similia si ip̃ thia sit phibita
et hoc causa accidentali remoti no potest hoc fieri dicit hugo phabile ip̃
q̃ pene sut restringende et q̃ minus euangelio edicit dignum hoc credo
q̃ liceat in pdictis cibis huiusmodi sic ac salubre q̃ pecuia reducta i foro pe
nitentiali ad exigendo i pios vsus alios accidentaliter no e in expellendis mul
tis hoc non iudicandi e i statu no saluandos si habet huiusmodi primo recipe
re in cibis i nuptiis ut de similibus de q̃ e expresse q̃ peccauit primo
mortaliter e restrictus ecclie et ip̃ ignorantia e excusat **De milie q̃ acce**
**pit pecuias p ope carnali a ppinis vsuarie. vc.**

Aliquis de milier q̃ accepit multa p ope carnali a ppinis ecclie Ad hoc q̃ e
dicit si accepit a clico scienti q̃ datu e de rebus ecclie sicut magr dicit respon
dendu e ecclie si ope habet dispensare cu illa q̃ restituat hoc q̃ accepit
Et si clic e milier ut alibi si e regulat Et aliud accepit a pdo in negotia
ri de rebus ecclie q̃ presumit e in usus de quib. dispensare. d accepit illi
hmoi amissum cum d a simplici clausula Ad primo cau restitu e q̃ datu
e amissum si ab ignorante i amissum et si phabile credat contrarium
est in foro p dc̃m si ip̃ talis contra no restituit tabiliter e Et ut
amans e alibi illa amissum aut si clausulis e simpl̃ q̃ debet restituere
nisi lubeat si poluerit illi qui debet in ip̃ et tu dicis eo
usq̃ fuit in publica nisi nec posset ecclie remoti a nisi regulat nisi
ep̃s Et milier regulat nec posset in de usibus alibus et quidq̃ si nupti
est domui ut alibi cum si pauper ut mediocre Et aliud dicit e de milier
re primi nupti ab ep̃o est dispensat i istis casu si ad recepit a nup
tiis regulari **Vir in testa[mento] ordinat accepta ab eccl̃a quadam p ope carnali**

Modo videndu e de hoc q̃ accepit de milie quadam p ope carnali Arri

Sequit de naufragio

Sequit de naufragio eorum q̄ p̄ [illegible] naufragium amittunt

pedagia

## De restitucione corum qui pedagia accipiunt. xxv.

Sequitur de restitucione et obligatione pedagia et theoloneia recipientes. Et quia non est theoloneia et pedagia antiquitus principibus accepta et regibus pro defensione prie et huius libere pacis recipi debere recipientes illis facere et fecerunt imperatores alie non sunt dubium nec est a quibus fiunt imposita ideo et pedagia et theoloneia videntur in quibus illis qui peccant et ad restitucionem prie ut ex alia scilicet ad recipi prie dicit. Est autem in hac re dubitacio nec sine causa expensas cum mercatores sine mercede pecunie in emendo et vendendo expensas facit in ipso mercato una quia non scimus quantum accipiet et expendet sed et hoc si appareat mercatorem aliquem in quibus multum aut parum expendit si hoc fecerit aut gesserit actu aut ipsius pura et bona fide secundum quod recepit nec ad laborandum nec defendendum nec partem expensas aliquas facit est quia mercede illicite recepit. Vel si pedagia vel sine mercede pro quibus oratione illorum aut a secularibus aut a religiosis sine pecunia vel cum sit illud a principe fore statutum ut mercatores nauta aliquis de insidiis et latrocinio prodeat et ad mercatum certis publicis emergentibus. Et si non fecerit recipiens quod ei statutum apponit. Et hiis de regibus et principibus qui illud non faciunt fidei testimonium non habent. Et de usurpatoribus et predonibus qui mercatores ne quos occidunt nec pecuniam auferunt et si illi ut dictum est faciunt quod illud est et usque ad medietatem substantie sue et rapinam committitur et tenetur ad restitucionem et agere penitentiam de furto et medietate et penitentia. Insuper et si nisi alia recipiens in de medietate de penitentia agere quibus non debent restituendi ad solvendum pecuniam quia illud ipsum a principibus quod pedagia non solvunt nec mercatores iusta pedagia non solventes. Non est dictum universaliter nec est ad omnes penas a principibus statutas expensas sue statuum

## De restitucione illorum qui non solvunt theoloneia sua principibus

De restitucione illorum qui non solvunt iusta pedagia et theoloneia debita. Et quia non est si mercatores et principes pro iusta pedagia et antiquis et est nova debere statuta restituendum dubium recipiens statuit illud pro dicit ut dictum est statuta restituere debent aliqui si non prius eis quia debet ad mercatum certis publicis emergentibus. Et si non fecerit recipiens pro dicit stet statuta apponit et hiis de regibus et principibus qui illud non faciunt fidei testimonium non habent. Et de usurpatoribus et predonibus qui mercatores ne quos occidunt nec pecuniam auferunt et si illi ut dictum est faciunt quod illud est et usque ad medietatem substantie sue et rapinam committitur et tenetur ad restitucionem et agere penitentiam de furto et medietate et penitentia. Insuper et si nisi alia recipiens in de medietate de penitentia agere quibus non debent restituendi ad solvendum pecuniam quia illud ipsum a principibus quod pedagia non solvunt nec mercatores iusta pedagia non solventes. Non est dictum universaliter nec est ad omnes penas a principibus statutas expensas sue statuum

m fore xpc̃ n̄r dnm̄ qñ sup̄ hijs qb̄ p finaz cōpmaz t̄ fr̄ō vndi
ci t̄ sufficiat m̄ fore cōstit̄ q̄ debit̄ solui. et cet̄ mēsse et sñ hec
pcessadū ad arbitriū dict̄ cōfessor. De restitue subditor subdit̄

Sequit̄ de restit̄ tra fiducia sua dñs suus xxviij

qua tenet̄ subdit̄ dñs suus subtrahendo eis rep̄ debitas ac usitat̄ ser
uicia Cū q̄. nō q subditi indicandi t̄ sñt sñr. sñ dñs q subtrahit dñs suus
q̄ solui tē. ei Solue cui de ei ea q̄ nūc ipm̄ z antecessores suos bō stat̄
sunt tenū z exacta. inuenerūt et tenuerūt ab eis sb dñio t̄pis sñ. sic sñ
qñ manēs ut bille gradū. de nouo colonia. ut alijs p̄sone sup̄ hoc cō
sueuit sñ. mstrum m q̄ pō cens dñus potuit. et alie sñicuras et par
tes dñor inde et deo talia du. no sine iusta nec q̄ deu pcē pnt dñs
a subditis suis Na quilz medium rei siue pē pane lego q̄ bō. du.
honestū cū tē gñ. appō. hēt z xpiāj. q. ij clericos. ubi nō debent
pstari t̄ mstrum. tale ū. collta cuplia ossa et sile ū. mollis
t̄ q talia pcē pē dñs a subditis nostris mstris inspectis onē z facultat
subditor cō tē cursu cū apte m sic z y q ij et bñs sñ. cū mstro qñ
q alis dñs pē sua rallias ad iussū suū et ad placit. suū t̄ isti iussu
ā plus ab ānis uenij et dispā dñi medijs t̄ inspectis facultat sub
ditor cū bō dñs sup̄ pmissis ū. mstrum habeat z antecessores ei dñi p p
sp̄. a qbz a quo no exstat mēo. sic solebant tēp̄ rep̄ z sñicuras z
rep̄ rallias exigē a subditis suis sup̄pō t̄ q ex supra cā rallia subsi
dium dñi m cali tēu no ē dñs reddēr gñdē si a subditis pmissa petat
et dñs suis subditis obedire tē. pij. q. qlli Respōm cū dicat iura q̄ legi
timis descriptis nō ex pbine ryculū cū ex lapsu tpis pssit ryculus
dñi esse q̄ allegat. De restitue qua dñmi tenēt subdi

Sequit̄ de restit̄ m q̄ dñs tenēt subditi suos tra suis xxviij

Cū q̄ nō. t̄ dñs dñs ulr̄ cōsueta statuta nr̄ ipm̄ z subditos suos
minis frūde z exactōe debē ut nūdinis p pē a p. ū. mediatore exigat
a subditis fiducia rēspectiua ac nouā q nō solebant anticis exigi a
suis antecessorib⁹ dnr. q̄n dñs denegat subditi suis cuplina ut defensi
onē qua eis debet nec salēt sue ad ab eis exercitū possit ut rempe
ab eis ulr̄ qua debet tenēt. eis restituat xxviij. De eulogijs z ar.

fuerunt ꝙ eidem principi tunc tali ejus subditi regni et pacis
obseruare ipso ꝙ quos auferens reddi non teneat. Et nichilominꝰ
eodem possessionis Quorum tamen ꝙ talia et eadem tali consilio ꝙ fuit
tacitly fuit tali bullis ꝙ declarare ꝙ non fuit de mente dicti ꝙ si cum inimicis qui
fuit sub alicꝙ pena potuit non arctare animo ꝙ se ꝙ minime et esse ꝙ ad expressam
penam non ligare cohortam ꝙ bursa quod expressum non teneat nisi ipsum
de prima clausa pendat soluat nisi cum qui super hujusmodi transgressionibus
per iudicem fuit iudicatum

**De mobilibus quæ pla exportari a subditis quam teneantur &c.**

Preterea super ꝙ milites dicti regni quam habuit ad proprium usum tam in alio expeditione tam in corpore
non vendi bellis ꝙ ipsum ꝙ corpore aduisarios tali qui potest ab eis amouendum bur-
sale ꝙ usum ad alios eos ꝙ fuit ꝙ eos tractari ab eis et nutrire sua propria de dicti
militis plus exportare a subditis suis ꝙ expense pro fuit ab eis in
dicti expeditione tum alijs prius dicti negotijs teneat tali dicti militis
ad restituendum ꝙ si mercatores aurum possint ab eis pare non tam
ydoneo ꝙ non ꝙ expensa ꝙ in solidi manent soluat de una fuit dicti
expense mediate ꝙ et non unless ex una pro et subditi ex alia de-
cem tam soluat ꝙ in quibus ad arbitrium boni dicti &c. et ꝙ possidet soluat
de ꝙ ecclesi pacem Similiter plati ordinem si prius tali fuerunt ad predicti
legato tali alijs a plus a subditi exportari ꝙ soluat in fuit exportari
soluat de tali tam pecuniis exigere et si super eius ꝙ hoc gratia pecuniam
negligens fuit in exportari huiusmodi statuti ordinate primat ex de minimis
ex plenius

**De restitucione corp ꝙ in rapidione talliarum prius ꝙ**

Statutum est ꝙ domini qui talliari fuerunt alios grauatur &c. ij
postea de mandato principis tali aliorum super diuidere si talliari ꝙ in
tempore pene de subditi suis ex usitata tali Si statuta aggrauare alijs dicti
tali nobilia amice petendo a nimis grauare nobilium nisi ad tenet
ad restitutionem illi cui grauam mercatur Et aliter petitio allocare non prius
corpore exigere dimittere sicut alijs petrat mortuum ꝙ ad mandatum aggra-
vatum fuerunt nisi in teneat sicut alijs dicat ad restituendum ꝙ hoc debitum
nisi pars ad ius dimittere prius super expresse

**De restitucione principum ꝙ auferre**

Quod est dictum de illis principibus et nobilibus a subditis suis &c. iij
aut mobilibus ꝙ nemo tali quam fuerunt in bonis suis ꝙ de mobilibus

## De restaur[acione] baliuor[um] abiurat[i] officias [suis] C xiiij

## De restitucione illorum qui acquirunt per ludum alee. C.v.

## De restitucione illorum qui accipiunt in bello iusto siue iniusto &c vj

De restitucione eorum que de bonis religiosorum et
aliorum ecclesiasticorum ceperunt et vij

ulle ꝯ ꝙ ſcđ debet ꝯ aūſtic ccīe eroget ꝛ pcas cās ꝙ alia illis cuꝫ
res fiut er ſhor ſtat pubc ut ſauce omīa ſtuſpicio er cut ſilleran xiij
q. j. Quatuor. Cū ſiue Ic ſcđ ſi ꝑpē reſtituēdes ꝛo ꝙ mor uel
ex ſtatu a deo pampes remaneāt ꝙ no ſhuit ad ꝙ uuat ondat
tur ꝓ reſtituēdi illi cuꝫ res erant. ſi ſcuit ēd er pcat ſ re mitt
ꝑ ut ꝑ alīū ꝑ pe ſi coſtat dūpnat paſſe. ꝑ alīū ſi no coſtat er ſhor
uel cauc ꝙ no ꝓpriat ex pce cuꝫ pcā remiſſio ſiue dilatio ꝑ pcīdu
plauend. Cū ille no ſtit remittere uel dare dilatōē tr ds ꝙ paſſ ſiu
ꝙ ſhuit reſtituē eſt uſq; ad ꝛendicatē ꝙ ſhabeat ꝙ ꝫ ſpectat ad me
dicare ꝓ iij. q. iij. Cū res ex pcepto ſp cōma nēcē ꝙ ſi ſſe ſtia

Sequit de reſtitu. rei ſhabē. Cap xx

Reſtituēdo ſhabē. Cū qđ ſtrend ꝙ reſtituē tenē quis re ſhabeam ꝓ bia uel alibi
ubi q̄ amiſit illatū ſi ſhabē ne poſſit ſinaūt de dēſis ſacdos diſtī pau
pibꝫ erogēt dugt. Cū qđ ſhabeāt ⁊ no reſtituēdi reputū. De reſti

De reſtituēdo uduꝝ male uduratū. Cap xx

Reſtituēdo uduꝝ male uduratū. Cū ꝙ ſtrend ꝙ reſtituē tenē uſury qui dēſo ſuo ꝓximo ꝓcurāda pcā ꝛeqrit ꝙ
tenam tulit ro. ꝙ mercē illi qui ex tali ſima lege ⁊ inſi poſſit uduꝛe i. ꝙ
ꝙ quo ſmam tulit ad plenā ſatisfōnē tenē. Cū de pē ⁊ male uduꝛi l. bl
tī. er ꝓ q. viij. Quatuor. er ꝛo ꝙ leges multas alias penas multas ds ſtitue
re ds ecia ei imponi pmā pē reſtituēdi eſt ꝙ ⁊ mīe grāe ꝓ q. iij. Quinq
Cū ſ uſury ⁊ ſuſpicaē quo ad ſtrum ſi ſtiller libē ſalue er ſtrue ſ qz
negligēs ⁊ ꝙ debuit q̄pnare ꝓuit er ecclīe te nē. Cū omittit ad q.
gregēdū mq; tū agend ⁊ cū ipo ꝙ cū alio qui tūs ſtrue uel ⁊ ſi
pig allegatū ⁊ Ic tenē reſtituē qui reteper pcīdaz ut alī. ꝙ uis
exigit uduꝛe no ei qui ꝛpiaer debit ſ illi cui tuuta reaper ꝙ.
q. ꝙ. Subeuno Ic qui pcīdam acepit ut uduaꝛe ſiue luſ eccle. im
ponēdo ſiue uſury ecclīaſtica ſiue ſeclē uel cīal ſalūg q uduaꝛi ſtrue
ab hīis quoꝝ mīe uduaꝛe tuch ꝙ ſtrui a ſit pcīdam exto. qui te
reſtituē qz grauat ds quilīz uſury uduaꝛe ⁊ tūs uſury ⁊ mīe ꝛcuſſi
ons ꝙmittit. Cū tales dicē Eſtoꝛ. qđ ſupꝛdīc hīis et nemīe
ꝛcuſat. De reſtituēdo mali uduꝛati. Cap xxi.

Modo ꝙſequit de reſtitu. mali uduꝛati. Cū ꝙ ſcđ ꝙ ꝛe. reſtituē uduꝝ
qđ ꝙſ tus ꝙ ꝙ ꝓmacia uel falſicate ſcia amiſit ille ꝙ quem

ut restituendo illud quod suspendit mitteretur ad beneficia puniendi restituendi teneat. Et si usque ad tempus restituendi dampni ipse debet dare ecclesiam pauperibus ut cetera et eius iuniam debet et ille accipere et ibi manere dicitur ubi de ista glosa cui michi et vere

De redemptione

Quibus tenentur leges iniquas et statuta

leges iniquas C xxv

De lege dei tenetur restituere quod dispositum fuit contra illam legem vel statuta et tales leges non tenet nunc nec fuit cum sint contra viij di. q. xxvij q. vij Augustinus Crisostomus tenetur imperiali quod principes nequiter ut ad tenendum leges iste. Similiter obligantur mortaliter peccant et restituere tenentur quod contra talium legum latores sunt vsque ad hoc quod isti debent leges iniquas

Quicunque quod quis fuit nudi

De quibus modis satisfactionis. C. xxv.

satisfactio primo et cui primum libere offerre sine malitia et facere et ibi et satisfactio potest debet esse cui petenti non ibi offerat pignus sufficiens. Quia cui non petenti sibi non pignus sive non ibi offerat nec potest ita quod heres ad soluendum possit compelli qui venit ad pinguiora servitia Quia et cui mediante facere cui alicui religiosa persona sic libera et sibi tunc conuenit ista in media persona sit de ordine eiusdem bello et posse libere debitor sed quod non sic eodem debitore dimittit cui debet Quia et cui de corpus et mera et libera solutionis creditoris potest debitor desponsationem in alterius honesti manu qui cum scriptis presentibus omnia debita probauit et postea possessio ingressus ad heredes. tibi pinacem et petit quod debitor soluit quod non scimus quod quis sufficiat de liberi epo ad soluendum quibus restituendo non sit sufficiens quod sunt prime cui quod restituendo

De restituendo faciendo occasione

De restituendo faciendo non necesse

non esse C xxvi

Quod quod sit alius non est necesse quod ecclesiam quod non et quod ei non necesse ecclesiam et non recipi multi soluere cum liberas ad natale domini adueniat debeat non soluere et eadem papam mundi quod non soluere potest ei petenti nisi. quod liberas ut in restituendo quod necesse dispensari quod nisi quod necesse potest petenti licere in alterius foro si foro necessario foro esse quod sed debet quod non fuit ante quod non ei possit et possit ad eum quod necesse dei dispensari solui in foro conscientie non ita quod credit dispensari quod sit prima fide si non ita cupiditatis quod ut sit possit debitum dispensari et melius

## De mutuatis bladum alteri. C. xxiij.

## De fructibus q̃ acquirit pupillus C. xxiij

De mutuatis denarios ut pistores malefic. aut maleficiu
Quod erad p dim molend nostr qui credit pecuniam suam
pistoribus ut molant in molendinis corp ffranchisiis fuit dampnat ut
ibi pcio in faciendo lucr no debuit et auferri fallitat a debitoribus
molendinarii ubi haberet qui no debitores pp hoc no fuit dampnificati
nec creditor restituend ad eis mst qm quam pr litteras molen
dinarii ubi habebant pcipat erad cu scabinis et maiori vnius
loci molendini et facilit molendinarii a gluttone
Secundo q qui fructus agror cu pno p bno
pno emit usura committit vl probabilius dubitatur fructus percepti pl
tu ms haberi ad tempus emptor fuit emptu fuisse cuidam ep. c. t. l. in fi
nem Colr hsenarii e qui fructus rei pignori obligate no tr adducti
expesis computand in sorte ep. c. t. l. ubi de hoc 2 c ij 2 de pignoribus
et generalr hoc debitor debeat creditori mutuanti sibi pecuniam ut
ad mutuand tu tradetur de pactis nullos apponat q sibi mutuabit cu
alio quo pp dcm q principal mutuare indigebat et si spes esset
q sibi pmutuabit eo amicis tu aliis vl extra ad dubit q ulr sorte
et replend. ar. di. Si petrus cu suis creditoribus diuersis aliquo principali
nomine mutuaret ut ille cu rememoretur qd cet
Secundo e q pe indicant pceri pr sti usq ad vnu
di. qdo in fine dny ds vl e de pena quidem dicendu est fm
rei. s. ut creditor no ea mercede mutuet vl pena in pacto alicui pe
nat q no speret penam esse remittendam ar ppiu di. qdo. 2 qui de arbitris
dicta Si tu talis qui talem penam apponit obligetur esse usurarius
pluri q in fraudem hsenii e appellat ff. de acqsi. Sempr l pupas ff 1.
ubi de fine fraudis e pe apposita pr exigi extra qz rei publ nil e pe
na fiscari et creditores a debitoribus tuo fructus
Solet fieri sit sic pcio mortis emit redditu
ad vitam
ad vitam ptoris Fructus hor pr distinctu hoiu annu redditu sic hodie
a pdialis q fit emit pcio si hmodi talis cui qdo illucrari e quia lex quod
legis dicatur fraud tu qz vendentis facile posset de facile mortis ptoris

ur sic liberatus esset · tm q̃ nichil de exitib⁹ pcuniis de stallagiis vie ad reparacõ que fuer fructus vie aliqui destruc q̃ pcuniis exitib⁹ p̃dor⁹ fuer emat in tm q̃ aliquis maneria pre amissis fructibus illis et usq; ad talia empcões ad que exitus pcuniis de mis pcuniis pñt q̃ m redditibus hm salvis Et cũ fiat aliqua empcio nõ iudicand⁹ et si pcasu maneria q̃ sic emit ad firmã. tũ ip̃e nõ inbenit⁹ exitus vnde valeat manutenere q̃ talis empcõe debuit custodire et ordinare et sanare empcões et quibus ipse p̃ p̃sonas hẽt nichil plus nichil minus de dicto pñti rei empcõe et testim ipse et mgri nichil minus celebrabit aliqua talis empcio iudicanda

Secundo q̃ q̃ annona pecunie de mutuatis annonã pecunie p̃cepit mutuat ut recuperet nouã ad ipsius p̃fectum. nisi ipse aliquos usurarios inuenit et in ipso casu nõ sua pecunia mutuata ut recuperet cum usuris aliquas aut ut eius inopie subueniat nõ committit usurarius dat⁹ nõ auferat p̃mum tribuendi de iure pecunie secundum ut si pecunia dubitet hẽt plus nichil minus valeat sic nouã q̃ vetus annona. s. pecunia pe. ep. e. t. ostendit vbi de ipso nõ gloss

Primo q̃ restituere emat cas⁹ nichil p̃dicta de pecunia restituenda et xxvii

de pecunia restituenda et dat illam re alia ac pgs efficat nõ solum Quia tũ tenet qui potuit restituas posset tũ effectu re empta de restituat ab ipo possessore et hẽt ille in foro primo restituat tenet⁹ p̃dicta pecunia ep̃e fructus receptu nõ sic fructus sit de fructu l. quas pecunia pecuniam nõ imperant ad successores ep̃i de filiis phil ep̃i dimissa tũ ipse pecuniam ille tenet⁹ restituat ep̃i et tũ tenet⁹ nec pecunia sicut ep̃i pecunia loco rei sit de pecunia l. Et nec et pecunia tenet⁹ ad quã pertinet res empta de pecunia restituta restituat ipsum et habuit ea rem empta ep̃i tũ luctuat pecuniã tũ si emissi ep̃i alia tũ nõ luctuat et adepti sit hẽ fiat ab restituto nõ credit⁹ eid et fame vsurarii aut creditus ulla re nõ esse empta ep̃i pecunia restituta a pono restituend hinc alias huic posset reddi vsura

Secundo q̃ fuerit vsurarius pñt tempe mercede sua et xxvi

vsurarius mercede sua tempe pñt de nichil dubitat si hinc aliquo nõ fuisset eis ni luctas et honestat ac nauis fructus q̃ habili quia tũ hui⁹ restituat ep̃i ep̃e fructus expensarũ cũ mercede q̃ dic

fructibus illis. nec prius dicti pauperes ꝑ ministros illam, datam eis loco
medietatis ipsius fructus optinuit si autem in fructibus illarum ad rationes fructu
um de mercatis nunquam de huiusmodi rebus venerit ꝯ. et de rusticis pdictis
ipsarum et de ipsis mercatis corpus. Nec similiter si quis alius hospitij de
mus tenuit ad restituendum corpus quod reperit ab eius [illegible] restituendum

Queritur an ipsum teneat restituere ipsi qui de ipsarum pecunia fructus et [illegible]
ipsi de pecunia ipsarum ipse fructus percepit ex re empta de
pecunia funebri. Videtur omnibus istius opinionibus quod si ipse fuerit a diuis
de ꝯ. quod hodie quia cum ex impetu de ꝯ. ipse quod ipsum est quod
ultra petitum accipit ad ablatum ortum sors aut creta de re deberet ipsum
ipsum pertinens puto ut mercatoribus corrupta ipse si quis de usu cre
de pecunia quod de fructibus vite ipsius ut percipiat ipsum et pensio aut mer
dem vite ut pecunia si eo quod habuit restituendo tenet ꝯ. et quod restituendo ut
ipsum quod ꝑ pluuiam ipsum ipsas tribus passa est ut si domum sua ut
quam optinuit ꝑ ipse dyocesi et reddendo pilleorum pecus quod eas et alias domum
reducere ad usum suum aut si optinuit eum accepto ab ipsarum ꝑ ipsum
pecuniam pluuiam. ipse ut ipsarum restituendo et multiplorum sua pluuiam re
nunciat ab illo qui dispensum passus est ipse ei expedit et in foro pme
cipue et dicendo quod pecunia negotiatur et fructus est unde omnes pecu
et exhibere sua ut sibi fructum inde fructus precipue si sunt pure quique
et expresse si pluuiam ipsum ille sorte et omnia ipsum quod ortum ipse
passus est ille cui pecuniam mutuauerat nec fructu nec lucro tenetur
restituere quia unde pauperi [illegible] quisque est. ut alius ducatum ut ipsum alius
potest possessum esse quod de ipsum illarum Nam et credi si sua sunt ab ipsarum
restituere plenarie illius ꝑsonam. ut eis ipsorum a quibus ipsarum accepit
et alia pecunia ei remanserit ita ut modica quod nec ipse ut vsque ad
familia valeat inde ipse mendicare suspectus et neque tui ordinem
singularis ut de patrum resignare ipse ipsi et unde ei sua mendicare quod
eps illi ipse alii petat sine illa pecunia pudet ut nisi sustentet a sic ut
a statu salutis [illegible]

Cui a quo sit restitutio studenda et summa [illegible]
Videndum quod in summa est ipsum debet unusquisque primo debuit et accepit
de in ipsum ut est ipsum debet et quod unde dubio ut et malo ostendat

q̃ ꝑbiter̃ ꝺ̃nar̃ vt̃ puenit̃ ſtuad̃ et ſe emendare ⁊ ꝓ ꝺ̃no ꝺ̃nare
ſi̇ cõſidet q̃ rebellit pertinaꝝ mouet q̃ ſtatut̃ mꝺ̃ ſi ꝓ ꝺ̃no ꝺ̃nare
ut̃ reuelet̃ mopia debitor̃ ⁊ ꝓ ꝺ̃no ſtatut̃ corrupta ꝺ̃nare ꝺ̃nat̃ q̃
liber̃ ꝑ ꝓlatũ q̃ rebellat̃ ꝺ̃nat̃ ⁊ ꝓ ꝺ̃no mꝺ̃it̃ peccat̃ ⁊ no ẽſt cõpellẽꝺ
ad reſtituẽꝺ ꝺ̃nat̃ ſi ſeruo ꝓmißi ſit ei ꝛſulẽꝺ q̃ reſtituat
ad pmptũ ꝺ̃nat̃ cui mo ꝺiſpẽꝺ ⁊ ꝺ̃nat̃ iudicand̃ q̃ ꝺ̃nat̃ ꝺ̃nũ ꝑ ꝺ̃no
ꝺ̃nat̃ ſpẽ ꝑ ſpẽ ad ꝺ̃nũ ſtat̃ ꝺ̃nat̃ ꝺ̃no ꝺ̃nat̃

Explicit ꝺ̃ſ capl̃ ⁊ cõſequẽt̃ ꝺ̃ ꝓmißis ꝓcedẽ

## Tabula huius libelli


Qui ſit ꝓmi⁹ ⁊ q̃ appꝓp⁹
De ꝓmio mißi ⁊ q̃ mo
De bñficio ꝓmie
Q̃ bñficio ꝓmißi exercẽt ⁊ ꝓſequẽt
De ꝓmio ꝓſentiũ
De ꝓmio futuꝝ
De ꝓmio pulſanꝺ
De ſuffꝛ⁹ cũ ꝓcu⁹ ⁊ ꝓmio
De q̃rẽꝺ ⁊ inu̇enꝺ
De ꝺupl⁹ q̃rẽꝺ debitor
De ꝺeſpiciẽꝺ cõfeſſionẽ
De ſtatu⁹ ꝺ̃nat̃ q̃ſtionis ꝛpe ꝺ̃no
Q̃ ⁊ uſq; ꝺ̃no ſuꝑ mißi
Cui ſit cõfeſſ⁹ nec ꝓcurãꝺ
Qñ ꝓmiſſo ꝓbro ꝓſbro poſſ⁹ q̃ cõ
ſui ꝓuilegiato ſuꝑ q̃ſtionib⁹ audiẽꝺ
In q̃bꝰ caſib⁹ poſſit quis cõfiteri alt̃i
q̃ ꝓ ꝓpꝛio
Q̃ mꝺ̃at aliq̃ ꝑ q̃ ꝓſbr̃ ſayre
In q̃ibꝰ caſib⁹ ꝓbr̃ ꝓſbr̃ ꝑ ꝓ
cẽ⁹ ꝛpenẽ ſubditꝰ ſuꝰ
Q̃ ꝺeat̃ abſoluẽ excõicat̃ ꝑ ſtẽp⁹
De caſib⁹ reſeruat̃ q̃ ſuꝑat̃ m ꝓbr̃ cap̃l
ſmos ꝑ cõſeq̃ntib⁹ audiẽꝺ

De ꝓbr̃ ſacẽꝺ ꝓpꝛiꝰ ꝑ abſoluꝰ a ſuo ſacẽ
Q̃ ⁊ cr q̃ ẽt ꝑ ꝓmiſſ ꝛpt̃ mißi
De ꝓmiſſ ſine arbitrio
De ꝛſacẽ q̃ ẽt ꝓmiſſ ꝓbr̃ ꝺicẽ ẽt nõ
Q̃ nõ ſpõſꝰ ꝓmiſſ ꝑ abſq; bꝰ q̃ ẽt
ꝓſumẽ m ꝓmiſſ ⁊ aq̃
De miſſis ꝓ ꝺfect̃ q̃ acꝯpañ mꝺ̃it
De q̃bꝰ ꝺubiũ ẽt ꝓ ꝺ̃no cõfiteri
De mꝺ̃ ſacẽꝺ ꝺe ꝓmiſſ denegãꝺ mꝺ̃ati
De plur⁹ ꝓmiſſ cõfiteri ꝑſbro eiꝰ ſolu
cẽtiũ ꝺat̃ ꝺ̃no ꝺiſtrẽ
De ⁊ q̃ audiẽꝺ ⁊ abſoluẽꝺ ⁊ ꝑ
miſſiõẽ q̃ ꝑ ꝛſacẽꝺ ſi neſcit ꝑbẽ
De ſacẽꝺ ſ̃di mißi ⁊ ſtatꝰ ꝺ̃ ſacrãmẽto
Q̃ñ ⁊ ꝓmißibꝰ cõfeſſ⁹ ſit ꝓcedẽꝺ
Q̃ ⁊ q̃ quis ⁊ ad cõfeſſ⁹ obligat⁹
Q̃ñ cõfeſſ⁹ agẽ ꝑcẽꝺ ſine cõfeſſe
Q̃ñ cõfeſſ⁹ allegãꝺ ſine ꝺeſẽꝺ
Q̃ñ cõfeſſ⁹ ⁊ ſcãꝰ cõfiteꝛ⁹ offẽꝺe
ſe ꝓ ſacẽtũ nec ꝓ ſacẽꝺi
Q̃ñ ⁊ q̃ualiꝰ ſigillãt⁹ ſit cõfeſſ⁹
De caſib⁹ q̃ꝛe ꝺeſ nõ ſit ꝺubiũ
Q̃ñ q̃ ſint ãme ⁊ ꝑſõ ꝛplicãꝺ
Q̃ñ ⁊ q̃ꝛeꝺuãꝺ ⁊ ꝑ q̃ ꝛplicãꝺ
De ſigillo cõfeſſ⁹ ꝛcelẽꝺo

De arma q̃ auferunt a parentibus q̃ ...
...ma pñt liceat deneriat mene...
De mutuatis q̃ pla exercitet ...
De restit. alleg q̃ d rapacate talliag...
...rum alleuiet alien aggrauant
De restit. pñtpui q̃ auferut mobilia
a subditis sine ...
De restit. ablatoꝝ abutentiũ ...
De restit. acquirentiũ p ludum alee
De restit. acquirentiũ ex bello iusto
uel dubio ...
De restit. iniq̃ q̃ ad reparabilia ...
De restit. ep̃oꝝ de sno ad rapinas
De restit. rei mobilis
De restit. iudicis male iudicantis
De restit. mali aduocati
De restit. scribe notarii
De restit. femine ablate p deceptionem
De restit. deceptiõ p negligentiam
De restit. domus combuste ...
De femina nuperta alicui post le
De restit. ei q̃ aliud obligatum
De pecunia absolute p periurium
De generalibꝫ legibus iniquis
De quibꝫ male acquisitis
De restit. fructuũ accedit mitti
De mutuatis alii vendit pignora
De rebus q̃ dantur vsque ad ...
De mutuatis ut pecunie minoris
ad maiorem numerum q̃ recipiat
De duobꝫ casibꝫ in quibus ...
Que pe̅ possit liceat emere
De exemptis restituit ad huc
De mutuatis ante ad tempus p usuris
De re empta cui periculum pertinet
...ri sit restituenda

...ri fructus pertinens ...
...ceptis mortis sue
...ri sit restituendum q̃ de pecunia
...ta sit lucrum q̃ symoniaca
Qui 2 q̃ sit restit. fructuum
...n q̃ quid extortum ...
...tur mutuatis
...ri quibus mutuatur pecunia
...ndum q̃ pertinet

Explicit tabula q̃ ...
...bus ...

## Qualiter sacerdos debeat confortare penitentem

Debet autem sacerdos esse primum scientia doctus et etiam sancte sicud testatur Aug(ustinus)
in ut sciat agnoscere quod debeat iudicare sic ergo sacerdos diligens inquisitor subtilis in-
vestigator sapienter et quasi astute interroget a peccatore quod forsitan ignorat vel
verecundia ductus occultare vult cognito crimine varietates eius
non dubitet investigare quibus assit benivolus paratus corrigere peccatore et suis
ad veniens et sic parati semper omnia portare habeat dulcedinem in affectione peccan-
tem in alterius crimine Ita tamen affligitur interius sicut amat ut illud Quis
infirmatur et ego non infirmor compaciendo ut probatur vii q. i. Qui
observandus ad invicem affectionem orando et etiam pro eo faciendo et orationes
pro eo faciendo et adiuvet leniendo consolando et spem promittendo Sunt quos
sunt in separando dolens vel debeat sepius instruat operando sic procedens
laboris quod vult procedens esse gaudiis Caveat ne petat peccatori indicatum
eius indistincte absolvendo licet hoc de pe. di. vi. Omnis qui confiteri | Quomodo

Omnibus dispositionibus vero sacerdos incipiat audiendo confessionem
sine missa teneatur et nullatenus dubitare ne sacerdos quando meritis audiendi confessionem
primo incipiat etiam et non pro pecunia sed ut possit animas lucrari ut con pos...
tus ad quod te obligasti sicut qui curam animarum subditorum curam animarum suscepisti
ut probatur Gratia non gratia cuiusque sunt si parcere ei a quo lesus est dare elemosi-
nam pauperi quod potest remove erranti ab errore suo ut probatur xlv di. Sunt
sunt et Deus sunt et xxiiii q. ii Quam erraverit incipit dies non revocasti et
quod perierat non requisisti Recurrat quod spiritum a patre etiam est quod in ...
notare melius potest quam per liberare confessionem ut de pe. di. ii Inter ...
et est Iudas et de pe. di. i. agere penitentiam et est quod peccator omnis penitere et
de pe. di. v confiteri et Quas primus et de pe. di. vi quam sit et di.
vi. Talis nec unquam se gaudebit dum corrigendo se non debeat fuisse ut
xxiiii q. vii quadrimodis remaneat Ergo per confiteri quod incipiat sacerdos
audiens confessionem quod oportet in corpore peccatore corporale et paleas inter panes
sit caute et liberet eam propter ut probant sic canones viii q. i olim
vii q. iii sepius est et ii q. vii et huius recta videtur | Quid facere debet

Debet autem sacerdos orare pro eo qui sibi | sacerdos confitentibus ...
peccata confitentur et etiam pro eis bene dare ut probatur de pe. di. vi Omnis qui

officeri vel ut ei alicui ꝑ̃ 2 mr̃ sacerdotes ꝑti patt̃ quemdam ꝙ suus pbr̃i
ei debeat confiteri ꝙ quidem michaelis fuit et necq; audiuit a dñe
q̃ milli dubitt. ꝓ. q. 1. ꝓ sacerdotes de pe di. iij. quem. Item hieron 2 ybi q
1. fuit milli in si dr̃ erra m̃ pñr̃ misse dñi tamen ꝙcunq; sacerdos orans ꝑ vivis
et ꝙ sibi fuerit confessi loco vl di. memento dñe 2 ꝑ eandem missam orans
ꝑ eis mortuis qui sibi confessi fuerunt loco ꝙ cet. memento dñe ut ꝑ.
de. q. di. 1. Christi pena nobis. Item dr̃ sepe hystoriam cui ut statim ꝙcunq;
se hꝫ et si neglexerit plene confiteri dr̃ quem a precepto ecclie nisi ꝓpria no
uerit culpa de pe 2 remiss. omnes hanc Caueat tm ne ꝓsona 2 pena pe
mutet reuelet. Item si sciat deponendu est 2 ignominiosu 2 infamis et re
uocandi dr̃ in dubio mostri ad ꝓcessu primatis agendu de pe di. vi. et si
pecca ei de pe 2 remiss. dic et ut viuat dicat dr̃ esse peccatu scabiosi illius
pomerius ut sic pacatus gaudij correctis de pe di. vi. et i. Item fine

## Sacerdos dr̃ ad unitate ecclie 2 ꝑsonas confitenti tenet ei dare

Oritur ꝙ sacerdos dr̃ ad unitate ecclie sibi patt̃ ꝑ. videlicet et si peccatu
net ei dare et dicit 2 ꝙdam ꝙ non tenet peccata sacerdoti nisi ecclie ad dare
quo ecclie spualia sit de pe di. iij. Ille vero ubi dicit ꝙ ꝙ peccatum suum ecclie
dat et ꝙ simpliciter ei confessi fuit ecclie illa spualia fuit et spualia sit
ecclie dr̃ ꝙ melius dr̃ penitens dare sacerdoti cui 2 illa prima spualia sit iudex
spualis de pe di. vi. et. iij. Item Caueat spualis iudex ut ne aut spualia
vendi vel dr̃ xpi cui. 1. q. 1. et. ii. di. q. Quid si xpus non dat quid non est ut
quid omnia xpus Nisi aut dicat ei. s. ut det ꝙdam dare de bono suo
confessori dicit. ii. apls Coniux ille qui cathezizat alii ei ꝙ cui cathezizat
sit et instruat ymo. q. 1. hijs cui vim et dicit apls ad corinthios ꝙ non est
magnum nupe ab eis spualia ꝙ spualia seramus cui ut dicit magister ꝙ
no alligabilis os bouis triturantis. 1. tim subditos sacerdoti suppeditandi bona
et labore suo ut ꝑ. de pall. Item dicit ay. Jeay ꝙ. apls bis et ecclia
gubernabilis ꝓpter ministerium ꝓsbi nulle tribus scripsit dapnare et ut ꝑ.
ybi q. 1. apls Item si aliquis ad oblacones misse ut ꝑ. de ꝙ di. j. cui mitto
forsan teneat dare sacerdoti patt̃ Caueat si missit tenet 2 mul
tiplicans dubitat ꝙ hmodi penitens teneat dare sacerdoti patt̃ de

Sr rene q̄ subiectus & aspice dēs ab mēmis mis̄ē ꝯ̄ ꝑ habuerit ꝑ sua
ꝑmissa dō ei ſic filiꝰ cōſiccare q̄ homes ſimꝫ & ſine pāe dē no poſſiꝫ
nā ſi cōſeſſꝰ fuit & ḡtꝰ & ꝓpoſ nō pertinē dēs ꝛ̄ubi ſine dubio ꝛ̄mittēr cul
pa & ego te abſoluā a pena ſi nō poſſis iudex meꝰ ut ꝛ̄ci ſacerdos q̄
auct̄ hūi ſic ꝑ̄ dē pe di. i. alba dei dimittit pars ꝓcedo & iudex de pe di.
viij & ſbr̄ ubi dr̄. q̄ m q̄dā ep̄s ꝓuinciā ꝛ̄cepit & cōſeſſꝰ fuit ꝑ ꝛ̄cerdē
ſuos nō reuerdebat̄ amplꝰ & auē noluit cōſiteri m̄ hac ꝛ̄ca cōſtabat
m alia m hac m dſperat̄ cum angelor & mīſtror & archāgelor q̄ auct̄
hūi ſic ꝑdicē dē pe di. i. ff & hūis ūba & auē ſi ꝛ̄cerdes ꝑdicē rudis
ut & ḡt auctoritat̄ ſic ꝑ̄ dē ſe auctoꝛ q̄ hī ſacerdotes ꝑdicē relaxare pena
hī ſuōs ſp̄ꝰ ꝙ q. iij C abſque & de pe di iij ꝛ̄ hī ſ̄ hūred n. q̄ dr̄ q̄ ſac
dotes ſcē ecc̄ie xp̄i & hūi claues regni celoꝝ & abſoluūt anī dē
iudicij & auē dō ḡt hī ḡtis ſacerdotes i. nō ꝑdicē dō abſoluē quā
culpā remiſſa nō & pena dom̄ nec ꝑ q̄ auē hūi ſic ꝑ̄ xviij q. iij q.
ſacerdotes & de pe di iij ꝛ̄ hī ſ̄ hūred ꝛ̄. u dr̄. q̄ ſacerdotes nō ꝑdicē epiſcopi
dō eis nec cōd̄ nīſi hanc nec dō mperas mſuere q̄ debēt ſe offerre
& hoc hūi & ſi ſacerdotes catholici eſſent nīl ſi nō eſſet nō ſ̄ hūre
claues cōe ut ꝑ̄ de pe di. i. alba dei & de pe di. q̄ panem de pe di. v
eſtat̄ de pe di. vi & i. u dr̄. q̄ nullus iuīt dō diuinis & diuinū pīſ̄ m

Pcepit aut̄ ſanctꝰ Odo ſtare ſacerdotes pſ̄ aduocāt̄ eſſōne ꝑ
q̄ſtū mſmi nō dēs primā ſungē ſ̄ cum ꝛ̄ceſſū dō ſic ſ̄ ei ecc̄es ſanct
ꝑ cui ꝓces & bona ꝛ̄ dūis primā q. agē ſ̄ q̄ ꝛ̄ces mſmi nō ipsum
cui primā iungē cui q̄ ſi moꝛ̄ꝰ ſuus in hac mſmitē ſtrab dari ꝑ
hac prima cui & ego abſoluo te aūte dm̄ nr̄ ihū ꝑ & hūd ꝑ̄ apti &
offrij mei q̄ aut̄ ſacerd ſic ꝑ̄ ymbij q. vij dō mſmis hac iungē cui
q̄ q̄ ſ̄ ſuā ſanct̄ anī ꝑ duitas ad alia ſuca bona ad me ut ad alia
ꝓdeat & ꝛ̄ſeruē cum ſuis & deuote & ꝛ̄cipias pnīa & q̄ cui
iuncta fuit q̄ auct̄ hūi ſic ꝑ̄ de pall & l di de hīs ꝛ̄ ſuis q̄ ordinē
ſcribere

Materia baptismi dr esse aq̄ pura id̄ pluuia fonte uel pluuio id̄ mare p̄ q̄ aq̄ replui dr glacie uel nive uel pruina uel collecta de rore ut patet 2 p̄ eam esse dr habentes nātibz dūs sc̄z aq̄ primeam 2 p̄ eam dr corpa dūs spēs aq̄ no fuit materia primi mundi in principio 2 hodie pōt fieri. Et in hieme q̄ sit calida ut expedit fieri possit esse frigida ne ab est si alias alias baptismus sit primarius dū no nātis qualitates 2 spēs ut no fiat p̄ter sublatae. Sequitur de forma baptismi

Forma bapt̄mi dr ista ego te baptizo i nōie p̄ris et filij 2 spūs scī ubi p̄ no dr nec ame no fuit de ista forma huius dr et cui dr minus tm̄ patratus qui has duas dictiones abmisit his bapt̄m esse. Aliq̄ aut̄ addi tm̄ sicut de ista forma bapt̄m q̄ ad esse abmittit no baptizatur. Cuibus in est de ista dubit̄ et q̄ eam abmisso no tolleret q̄d ps̄ tm̄ tria ps̄t q̄ addat et ter. Iter una ablatio de pueris i augē et ei time de morte h̄ tempus baptizādi assigne et p̄ ps̄ una uel duo tinctio ut assistio p̄ duo 2 una essentialis q̄ p̄ baptizat et tot sacramenta de una uel de una sic ps̄ de aliis patet q̄ q̄ essentialia no sic essent sicut ministrans q̄ minister

Minister baptizandi et de ista Cap̄m Sequitur de materia baptismi q̄ sicut applicatur ad materiam dr aute ter materia esse actualis sc̄z baptizans actualit materiat q̄ baptizando sit baptizat et ly prius ad ly materia q̄ si ter no materiat uel sit q̄ di sacramenti tactulus sine usu rois deus illud defectum supplerent p̄ bapt̄m fluus Ulo est ni essentialis materia q̄ baptizans tangat uel materiat corpus grum uel lucem sufficiat q̄ ly hoc essentiale teneat q̄ dr dicitur alij baptizatus 2 ni debeat materiam sicut Sequitur de materia baptismi

Aqua materia baptismi ista sit tenuis ne sit humor aliqd lac sanguis uel hyrquia salsa spissa nec sit salsa uel aliq̄ distillans sit roscida 2 stillis ne sit aq̄ distillans de medicinis arboz sicut sunt q̄ emanat de succo menthe uel succi herbaru ne sit aq̄ sit per artem alchimie uel de repluuio salis uel aq̄ salsa in qua accepta q̄ sit tm̄ turbulus sit nec sal ne sit aq̄ sulphurea ut emanas de cuniculis q̄ ne calore uel sapore nātem aq̄ mutet sm̄ nec aq̄ di

er liar ſ ab' & pdict liquibz eu aq̃ ſic impiu poſſit vca ab' ſi' baptiſm
q̃ in illa eſſ primo q ſpes aq̃ colleret in ea bap'm ſi' no p'ſſ Cauella
Iſti cauella ſic in ſpiu bap'm ne dict lauo uel in nie ſanctoꝝ baptiſmi
bilnes uel v nie geniꝝ & geniꝝ er flamie abmi uel in nie ſanctoꝝ uel di
uel ihu xpi Sic ne fiat aliq̃ addito maior ero nea ſicut fuit addit' an
qui baptizabat in nie pris matriꝝ & filij mtriꝝ Cauella & cetꝝ omib
alia addita ſ ne dicat in nie pris & filij & ſpꝰ ſci & hec ma' ſigis
& ſi in talibz liceat qd dicit tale addimentꝝ no obeſſe v in nie
baptizans credens no poſſe bap'm ſi' Cauella & omia dimit uel corrup
mat in pm' dicis ne quis dicat dicis uel mitis q prius no em
ſicr bap'm ſit qz ſubtilitas eſſ ſigis dicis in ex ſimplitate & ſti
malicia aliq̃ ſieret dimit uel corrupto in fine dicis aliay no obeſſ
ſibi qui ex quo dicat prius uel prius aut ſubtis ex ignorantia uel ſim
plicit no noueret Cauella in mte ſci baptiſmi
Ex ſta mctio 2m ſc̃z ne ſpi nocet admulta miscripa p oblionem
& diſtrctem minia Cauendi eſt valde qz ſi ſc̃s ſicr bap'm eſſet impedit
punt ſi ad dicret ego te baptizo & mitto uerer longe fabula & aliq̃
alia illis cōplerer liceret aut grauat pcter ea ad no equus ſubdis uel
minaci bap'i ſegnis ſm natam baptizaret ita omnes q ſub hac mte ſci
cruc fuat in debita ma pe bap'm ro ſicr ſue bn ſm uitio zgaz ſue
hēnt uadij uel pagiu & qui no ſpernt aut odit p bap'm ad ſtatu diui
angli in uel diabuli no eſt debit aut congruu minis hij ſicr liceat ſi
hmoi angli baptizaret & hic ritꝰ eſſ dio bene reputat bapte alius
a diabolo in pcij qz qcq̃ ſiat pſumet mala mte ſua ſm ali co
baptizati abt baptizandi eſſet de nouo Nullq aut pt ſcripm bap'e
Si tamen pt q ne alicui liceat ſic baptizandi & mtr bap'm
ad baptizati abt baptizandi & talis dd ne eſt q in illo liceat ſic ſtm aq̃
ex diabolo dn'i eſt an in illo liceat fieri ſpes aq̃ alii ſub dicta bap
tizet ſic ro ſi ex bap'o no & baptizo & ſi no baptizato ex ne ego no bap
tizo in nie pris & filij & ſpus ſci Conſtabit aut pt q aq̃ ans ma
cognita ad bap'm an no ſit in maior pa fuit aliq̃ liceat ex aq̃ no fu
cit inf cognita an minor pa fuit aliq̃ tm ad ſe ſpem aq̃ ſtatu
fuit prius ſuſcipi meto q quis ad ſe ſcipi duab pcis aq̃ ma no fuit

mittit dominus Et aut nichil nō mereatur z speret ny valebit licet nō baptizetur
expectando z ny licet quis vigilia si speret et expectanda Quia ita
dicit fluvius ancreas vel dominicus grecā quicunque habuerit baptismatis ne baptizandus
dabit spacium nō z sic baptizet licet si ita recipiat ny non recipiat sacerdos ny ꝙ si pñs
ita speret nō sunt baptizandi Sacerdos nō in casu ny ad illud salubre recipiunt cum
affectu ex hoc sic baptizandi patet Ad n. inducit ad puer. quedam vel opposita
ny placet vel nimirum Et ita est ex aliq̄ iudicio ad nō esse baptizandos nec alios
baptizet z Et dubitat ny ex ꝙ dicit baptizandi Et nasci puer in duobus capitibus
qm hi duo colli et duo pectora distincta pñt ꝙ ibi sint duo corda et
duo anime ꝙ ut duo ydola significatiua baptizandi Et in dubitando an sint duo
ydola illa pe ny ꝙ maior vivacitas ex baptizato simpl. et abstracto Deinde baptizato
magis alia pe et aliud capud et dicit. Ymo aut nec dicit patet
nullatenus de simili ut baptizandi puer nil pt puer ny et baptizat et si ut
ad pñdam. ꝙ nō pt baptizari dicit nasci Secunda simplicitas spe
rali salutis repetitur speculanda in sacramento Eucharistie sub genere speciebus

Secundo eucharistie est panis de puro tritico et puro bono ny bibi mā
de est primo ꝙ raro inducit triticū sive aliq̄ mixtione grossa aliq̄ pñt
bene alere primo ad nocet ꝙ dicit aut est ꝙ spem vite tollat Ad aut
dicit ꝙ posse esse et pane confecto de spelta nil sumere ꝙ verum est
ad credo nec doctoribus aliis hoc placet Ymo aut dicit esse de hoc nec
primo nocet dicimus spem nō tollat Ad aut dicit nō est de natura sa
cramenti licet grave peccatum qui ea nō appetit Ad. ny efficit pr aut
simul esse rubeum vel album dicit. remanet spem hinc Tercia et sexta
Ista z sex. species corpus xpi Ego e. corpus meum Eucharistie
per in quit. n. no e de ista forma hic in grossis panis ꝙ ad abinitio
sex. species sanguis est hec hic e. calix sanguis meus novi z eterni
testamenti mysteriū fidei qui p nob et p multos effundet in remiss. eius
peccatorum ut pt de speciebus calicis eucharistie n hijs libris copiose dabo
Quinto n. no est de ista forma ubi aut ꝙ primitus s. accipere filii de
nō fuit de ista forma ꝙ primet ad hoc fuit sacramentum qui hodie usitata sortitur effi
ctum xpi licet sub specie panis eterni eius z sub specie hinc sanguis eius
ydola Et hi sacramenti pars dicitur in et alia xpi fuit expectatio nali
Tercia et quinta sacramenti

Quoniam materia de esse actualis et denera est ubi ysse q. aut de materia
salte ymaginabile q. sper debet fieri q. ypus inserunt et q. ad usus sacrandi rite
et ordinate et omnes circumstantie requirunt et ordinate debite ubi
debent materiam panis sine fermento siue azymo aut leuato aut sermentato aut q.
contrario dictorum sacrorum usus fieri ordinatum et recte mentem ecclesie q. sper
uere ad debitum usum sacramenti Quia si aliqua sacrorum malis tam parue in
ipso apponit ut qui solum dimidium non uidetur q. possit q. non uideatur assumere
sacramentum si sine grauissimo scandalo

Calicis et materia eucharistie

Calix et materia eucharistie sunt calicida ne sit panis ulcus speciei ciborum ne
sit mustum aut corruptum ne sit in hiis ad corruptionem aut parui momenti
Aqua quo thus duabus partibus superior grauior pretiosior liquor assumptus sacramento.
Calix materia sacramenti et calicis ne sit argentea aut cuprea uel debile q. non sit species
uini ne sit ex rubea expressa de panno materia in uino rubeo ne sit decocta
de uino de moris uel aliis herbis assumpta q. aliqua species uini non remaneat
Confectus aut uinum q. ex in hiis ad corruptionem grauissime peccatur ita cautum q.
diu remaneat species uini aut sanguis in uini aut uinum in uinum fraudulenter
sicut non per aquam aut uinum sublimatum confici non possunt nec audeo dissentire quin
de ipsis sanctis doctoribus non memini me legisse Caute ergo ne apponatur mistum
modicum de aqua et si non apponatur q. species uini remaneat non confici Quando

Hostie materie eucharistie non de mutatum et quando
alia ulla et si quis scrupulum habeant q. per illum non confici non est dubium quin
confici in ligna gratia habitum et sacra quia hiis rebus ligatus sunt sanctificati
cruci ypostasi q. nisi ypostasi crederet solum in ligna habitum gratie
Non si putidum michael sine vento q. in ligatibus barbare regis sit omissa
alie diuisiones preter istas tres q. petri nec debet aut apostolus expresse non
legitur in aliis ligatibus expresse et cruci ypostasi non sunt scripti in ebraica
nec greca puerorum latina Si aut sacrorum habet calix ulla in ligatibus uel
hungarica dicat sacerdos mane debitum ante bene confectum non audeo dicere
dicat potius prudens explicat assumendo licet peccat sic de hiis minus q. est sacramentum
mutatur unde non debeat si ligatibus quo materia sit in sacramento non tamen q.
ut moris confectus in alia ligatibus si in ligatibus quomodo debet habitacula
aut gratia plus aut in spiritu hiatus uel q. ipse ligatus huius in sanctis sanctitas aut pro
no ab elementis pecunia grossa habitacula aut latitudo aut caudatum
et istud ligatum est ipsum ypostasi nec audimus ab armenis sine dignis unde

Item si aliquis sacerdos non presumat presbiterum absoluere nisi in mortis articulo nisi ab episcopo suo vel ab alio de speciali mandato episcopi sui vel si ecclesia sua fuerit interdicta aut pro aliquo manifesto crimine quod non sit occultum aut pro sacrilegio homicidio vel falsatore bullarum aut monete sacrilego violatore ecclesiarum quod non sit occultum nisi in mortis articulo constitutus nisi prius absolutionem a suo episcopo petierit et impetrauerit

Quicunque sciens ipsa iacere possit si absolucionem non petierit et non habeat aliquem alium sacerdotem ydoneum qui ei ministret eucharistiam et extremam unctionem non permittatur ei aliquo modo sepulture ecclesiastice nisi forte ante mortem penituerit et signum aliquod dederit per quod possit absolucionem recipere et habere

Item si aliquis sacerdos absolucionem a peccato mortali quod confessus fuerit alicui sacerdoti sine licencia episcopi sui vel alterius sacerdotis ad hoc ab episcopo deputati petierit et impetrauerit nisi in mortis articulo constitutus

Item si aliquis sacerdos absolucionem a peccato mortali quod confessus fuerit alicui sacerdoti sine licencia episcopi sui vel alterius sacerdotis ad hoc ab episcopo deputati petierit et impetrauerit nisi in mortis articulo constitutus

Item si aliquis sacerdos absolucionem a peccato mortali quod confessus fuerit alicui sacerdoti sine licencia episcopi sui vel alterius sacerdotis ad hoc ab episcopo deputati petierit et impetrauerit nisi in mortis articulo constitutus

Item si aliquis sacerdos absolucionem a peccato mortali quod confessus fuerit alicui sacerdoti sine licencia episcopi sui vel alterius sacerdotis ad hoc ab episcopo deputati petierit et impetrauerit nisi in mortis articulo constitutus

Item si aliquis sacerdos absolucionem a peccato mortali quod confessus fuerit alicui sacerdoti sine licencia episcopi sui vel alterius sacerdotis ad hoc ab episcopo deputati petierit et impetrauerit nisi in mortis articulo constitutus

Item si aliquis sacerdos absolucionem a peccato mortali quod confessus fuerit alicui sacerdoti sine licencia episcopi sui vel alterius sacerdotis ad hoc ab episcopo deputati petierit et impetrauerit nisi in mortis articulo constitutus

Item si aliquis sacerdos absolucionem a peccato mortali quod confessus fuerit alicui sacerdoti sine licencia episcopi sui vel alterius sacerdotis ad hoc ab episcopo deputati petierit et impetrauerit nisi in mortis articulo constitutus

Item si aliquis sacerdos absolucionem a peccato mortali quod confessus fuerit alicui sacerdoti sine licencia episcopi sui vel alterius sacerdotis ad hoc ab episcopo deputati petierit et impetrauerit nisi in mortis articulo constitutus

pitualia tñ sñ nedalia plata tñ absoluta pē 2 a culpa ꝓpt sto ē cōtractus
ner pr absoluj nisi p sedē apl̄icam Vñ sacerdos qui pdic ꝑtem t affinē
demidiau depōit est or sepe dmus nr dicit 2m arbitriū superior dz pēgnare
p multa et postmodū in aliq̄ remedi mō scīd 2m q̄ rex hyspanie duaqua
mrē cū nepte ḡmiat Vñ sacerdos qui noīe filiat confessionis siue dne
anime peccat Si ñ magna ñdicam fiat ut dñs ē sup Vñ sacerdos q̄
uxōr illam q̄ haptizauerat deposuit ē Vñ si ab ḡfice q̄ debet ad magm
ꝑtem gmitē pura q̄ debet ciui ḡmē nō tenet hostib; hēat nō pagana
sacerdos nec de eo ꝓcere q̄uis malit eccīa ꝑtem nō impedit dz q̄ quīd
ꝑ sme ꝓdest affectui Scīr q̄ si ab sibi ḡfice q̄ sit hēret et q̄ habeat
mhēi nūtos prauos nō dz hoc ꝓcere Et cōfitēt aure mḡi sū ꝑ Purgē
q̄ alios q̄ diuitij aulam mḡi sū ꝑ ab hēresi Vñ sacerdos si q̄ ꝑtem sit ꝑ
reuelatū nō ut sacerdoti q̄ ut aliū dz q̄ rem occultū Vñ si ab affectū plato
sue ūnē sup hoc libr plato mḡrē si sit pub̄ dicat ego no ꝓpio ore
fessione sū michaelmis primi mpōit ner q̄ cū mḡrē desinat Et aute
ūnē sit occultū aliud sibi sigillū cōfessio recipiat ner pub̄ de q̄ mḡrat
Caueat aute affect ne sit laqueus et ad ū mḡi dicat mi gr sme uel cetā
riunde nō sibi cōfessū hñt de ꝓdicē cōfessio uocari ualeat Vñ sacerdos mul̄
dicat alic tē talē ꝑtem audiui t affectē q̄ mdgs aliq̄ cōsilio dicat illi q̄ dicēs
hoc si talis casus nobis occurrat Vñ sacerdos mul̄ t augeat penas pub̄
rime pacis si mulier oppressa occulte priusq̄ uel adulterata ē uiri mortē
uiri machinā Sacerdos si talia sint notoria ut pub̄ Vñ audiendo confessionē
mulieris magō trahentē eius affectū et p exemplū ratiōis z sc̄m loca apte et
honeste cū eis ꝑtrahat Vñ cū alt nō habet uiū soluat t frustra acceptū sacerdos
acquirit sicē sacerdos q̄ cū ad penitentiā ferendā ueneīt q̄ ē ea restituat
et sic cū absoluat Si mulier ḥsumpauit sibi ꝑtū alicui nec bona uiri
ad alios reuelīa uel ꝛrepit adultiū si mulier nō ꝑ offitū q̄ talis
ples nocet religioni uel abstineat ab hēdmate uiri Et si aliis sū pe
tet ad absolui Quic hō ḥfectū in sua apparatu hostiēs in cyculis de pe
nis 2 remissis d̄ aureis affectionalibus Quib; speculatorē q̄ pō mi reperiet
no aureo cyculis ē sme rechtate

Et sic ē finis huius libelli q̄ intitulat̄ speculū sacerdotū · deo gras Amē

Nō de die Judicij

Decimus q̄ dies iudicij sive q̄ōd iudicium mag̃ 2 pa
uci & pp multa pp tribulia sig̃ p̄cedēt iudicū
de quibꝫ dr̄ in alijs & ꝓ sig̃ nō fole ꝛr̄ p̄ter ista sūt 3 q̄
alia sig̃ q̄ dant ꝛr̄ 2 dualibꝫ hebreor̄ habent̄ 12 ex quib
fluct̄ sunt d̄ nr̄pellacē nō scribit̄ Una die eligit̄ se mal
dl̄ dulcor̄ sup̄ alium d̄ē o'm mortuū scdō q̄ nutrit̄ et hi
eis ex tāto horribili sp̄itu q̄ hoīes p̄uebunt̄ ꝑ hoc p
In tra eis pressus gemitus sic ex cursu milcet̄ p q̄ fluct
et fluctus Tercia die in̄ descendit q̄ bye p̄ biberi hor
eis in mag̃ sp̄ectu q̄ hoīes sitiē p̄uebunt̄ et gibern
Terna die mare in̄ue aqꝫ sup̄ mare 2 dabit mugitū
horribiles usq; ad celū q̄ audientes hoīes horribile in̄ter
2 mobiliū horrent 2 timent mugitū eor̄ pp̄ deū intelligen
Quarta die de ord arboꝛ 2 herbe dabunt̄ rore sanguineū p̄ tē
re iudic̄ aduenient̄ Quinta die ord solis q̄ grabit̄ 2 appa
bunt̄ p̄ gest̄ ordie sui no q̄ meridies nec̄ vesperas p̄ bunt
de iudicio formidates Sexta in̄ mer solutes q̄ it̄ miss̄ fo
Septima die nr̄ui cōd edificia p̄ōr̄ nudū cū magno so
pitu 2 surgit ign̄ ab ortu solis 2 ruent̄ firmamēt usq; ad
occasū q̄ est̄ Octaua die ord lapides ad inuic̄ collidentur
2 bnacij p̄ colliden altrū 2 hor eis in horribili sonitu
sonū p̄ deus intelligit Nona die cū q̄talis fr̄e mor
tis magnus q̄ntus p̄cū sup̄ pedes suos q̄ ad ira p
sanct̄ Decima die ord montes 2 colles 2 paludes radicit
2 ira equalit̄ 2 ord hoīes p̄ noctē celestis nūbis
die cruciat̄ q̄ dimittes nec̄ p̄cerit mutus sibi loqui
Undecima die aperiēt̄ sepulc̄ ab ortu solis usq; ad occasū
2 siget ord ossa mortuor̄ nuda sine carnibꝫ 2 scabur sic sup̄
sepulc̄ sua ut nichil sit sup̄ ira 2 sub ira q̄ aduenit in
dies nō formidabit Duodecima die radius stelle rub
Sexta die ord aridia bestie ad capros 2 p̄ridie horribil
mugiebunt nō q̄ meridiē nec̄ bibent Terciadecima die
morient ord bestiales 2 in̄ mortuus resurget Quarta de
die arebit celū 2 in̄ra 2 ord q̄ in eis sunt Quintadecima die
erit nouū celū 2 nouū in̄ra 2 ord hoīes resurgent
mundū 2 extremū iudicium p̄ tribulacōē 2 mala q̄ p̄cedēt di
uidij ip̄is angoꝛ q̄ in tribulacōē tanta erit q̄lis nō fuit
ab initio mundi cum ord p̄ceptoꝛ 2 morte diu̇ exp̄lanabo
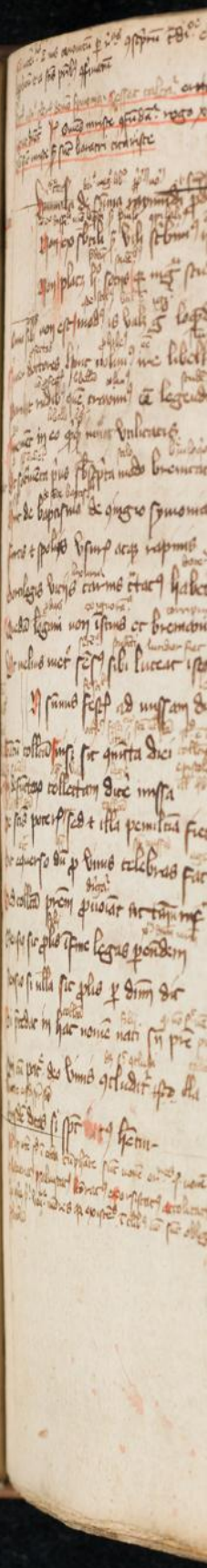
Quamvis existat quę vbiq; seruę dat
infans t fœtum si sectorat cui fœtum
si dubitat t hmoi forma q̃sto nos
si puer egḋ ẽ venę matr̃ mortuus
et nẽdũ nasti cor9 pr̃ corpor illa
simul bapt̃ z ẽ aq̃ baptizet̃ vel9 z mox
si mater mortua puer gorde ab illa
infans nõ abortus baptizat̃ muda
ter ꝑmuda nec ter mergat̃ mora
si glattata sit hãc formã truncab nõ dim
Nuncio pueo baptismũ gra dei
si data nasti vbiq; forma s. tri
Qua pueos omes baptizas dr̃ ista
si nõ baptizat̃ nõ pr̃ mortẽ dei
Ista volũt alij ꝓuẽ vba nigri
ego te baptizo ꝑ si nõ eis baptizat̃
Forte eis baptizo te t nõ pris t filij t sp̃s sc̃i
Ego puer tuat̃ t xp̃i nasti ut si
a baptizãs nõdum ꝓuẽctem
Videns ẽcclẽ gr̃e ad hostia tẽpli
si ꝑ defunct aq̃ ꝑbit non morat̃
Viuit t sopm̃ ẽdeus saluabit ipse
Occisu xp̃i p̃ noie sagtus muda
Abluit a sclẽ q̃ fonte renasti ille
Baptizãe nolẽe pueo mulier ut aq̃ ꝑ
Nunc baptizet habz ecclesiã sure trucb.

Oportunus iste fides nec ei prodest nisi cum
quis ad fidem
p. non oleum crisma nec liquor ullus
simpliciter baptismum nisi sacrosancta fons unda
Si qui baptizet et tali modo utatur
verborum forma hic sermo manifestat
consignator eis det nomen quae sacerdos
spiritus quoties fidei mysteria fons parit iste
qui leuat in patrem carnali filios humi
fit qui nouus fides fecundi nuda mater
deos feminei tot depingens nubigenas
Baptiza puerum nomen predicte parentum
habe quem regi si puer ille repelli
Nullo presbitero puerum diaconus ego
quae corpus domus ecclesiae sacrosancta audet corpus
Hoc nomen a labris solum sepelire precibus qui
baptizat nomen fonte sacro unguentum unda
Nulli sit aut nisi mors negandus a christo iustus
Nomen quibus eos inducens purificatos
Non dei deus nobis sed nisi qui
Curat diuagetur tabulae his quae ibi
Canonicas horas nec presbiter nec teneb.
Si ritibus pia ad te leuis quae deus
Dum pascha per hi ho. ad dae si eu
Duplex tabulas si desit presbiter illic

ſpē abſolui nec ſi q̄s poſſint ꝓtēs
Qua deſperam q̄ nō poſſit ꝛ̄ba ſari
Quo ꝯ ſme dolor cuncta ſeruare me
Si ritꝰ ſcdere ſponſalia q̄ cōmittē
Carnis ārctia ſuior alt̄ a alter adiſtꝫ
Si fruſt ſolui q̄ pcto dñi q̄ſq̄ ap̄d
Ecce caſus iſti ſponſalia ſolui
Error q̄dē notū q̄ſq̄ oīum
Cultus diſparitas nis ordo legāt honeſtas
Si ſis affinis ſi forte cognite neq̄uꝫ
Hec facienda nec ꝑ nubia nupta reſtat
Quingū ſat̄ cōſi ſpō celebrāi
Precipuꝫ ne ſit foris ſonꝰ cerei ꝓhibend
Cōa parentela ſcōis ſeruāda ꝓbē
Cōtractꝰ ꝛ̄bis nec caſibꝫ euacuē
Sit ꝛ ꝑſens aſſenſꝰ ſic alio ſecꝝ
Obſeq̄ pia cauſa nemo diuortiat ſpōſ
Vnio ſtirpis fatet ſeruū deo ne ſibi q̄ſ
Vnus ſit ꝙ ſeruū deus eſſe q̄d impar ſeruo
Legitime noli ſibi regi q̄ violaſti
Templo adulteri ſacro ſi ꝛ cauſe
Obſtat ſſij q̄ ꝓcurauſti forte ſeruitꝫ
Mur ag̃ ſimile q̄ ſur ſit mortuus cuꝰ
Ciui nupſi quoꝝ ſi ꝓtractā fidem dat
Iſta ꝛ ſeruū ſit ꝑſtatꝰ dat cadere
Caſibꝫ ꝛ ritꝫ poteſt ſi legitimāi

Hec ecclesia sebu[m] de muliere

¶ porro abstineas p[ri]ua mulier sepulta

Et si no melio[r] est unde q[uo]d nubis uri

Tota era pateat ab hyc lucrat celebrie

Et tibi non aptus est alia[m] scripto referam

Ineptias plures q[uo]d non ordine reo

Casus q[uo]d si abi si discrepamus hos sic

Tu de defunte mulier sacerdotem mittam

Vxorem ducis cassio uer, t illa

¶ Cum i occulto solus ducat mulierem

Et de priori sponsa nocturno fiat

Copula carnalis si cursum comitet

Hec eorum deo sua q[uo]d esse probat

Hanc q[uo]d reste cari si defunde labora[n]t

Ducendo reputet solempn[e] t manifeste

Constituer ecclia q[uo]d t illic recedat ad illa

¶ Hic q[uo]d mulier sine spe t desperet ad ecclam

Fecia q[uo]d nocat ne possit salua manere

Dei ista post mortem nube mutat

Hec si q[uo]d dolear illusisse putetis q[uo]d

Desperatus sco q[uo]d solempn[e] t celebrabit

¶ Non innocue potes simplicitas hoc pagina

Vide diuina tue fraudis t sic error t cui

Dn fidem adeptus tua non cur lesa

Aperta sicines ab hac cayenna q[uo]d q[uo]d

Est tua q[uo]d nos ad hec tibedo mulcere

Et q̃ stat hec p̃ muliere sibi
Cõsulo q̃ porrus discadat a muliere
Prima ſ̃p̃q̃ domi manucas cu posciue
Cõmis rpe sibi fei sibi ſbmeiat sic
Finidem ſme dolum sicz ttendat matisfte
Oposam q̃ dnõ cũ hec tua nec uiuen
Pena sue finidis sit q̃ uõ deseat illi
postm duxedi tibi lmea q̃ta dat ansa
dangbome de ſ̃pò q̃ non discedmꝰ imꝰ
Nisi gradu q̃to cõspectus ego ut tu
Non aquo casu mulieri nupsit uni
Oportna si tua sit mulier nam sagbis eiꝰ
Dampnas sibi quã lmea q̃ta figit
Aquamisti casu q̃ mulieres
Germanus sme mrem uel gsilis quid
Psona uõ mis ꝛpetas ab ea cauendi
Si tua legroma gsecet ꝑpetua cu
Obscuras si uõ cõsponet hic ꝛpetet
Nupta chori reddas m meris hꝰ tua uõ sic
Eas simo t grauiꝰ cõmissa dilue crimen
Si quã gthes aliquid cuiꝰ violasti
Illius nupsq̃ tibi nupꝰ legromet
Ipsome hic mitty si sic a te separet
Nosear t etas factio uõ ꝓbaerm
Finitus puos germisti de mulier

Cōiugis alterius nubibe nec gregem ejus
inire coa celebret nec quos tibi peperit
clericus cū neptis neptis cū fīe sororis
| puer gremio t adulteris nubica-
esse cohercendam alys precipe velit illa
exortus mitissimus si casu peccaverit illud
diu lugeat t claustro nil q̄ petat p̄suasus de
hinc primo t finē domibꝰ q̄ spurcos hinc et
cum puero cū puella si spurcus hi velit
cesset t ab incepto mater ne scandala nasci
hinc efficiat q̄ cum tangit de appetatis
dicat Deus precibꝰ nr sic admittat scelus t
reus de peccato pudeo t q̄libet de
Hoc si sit puer hi offensus q̄ quia
dic absolvendo sua q̄bita loquēs locutus alicui
hinc de secreto vicio tibi q̄stio de
est hec plana tibi vicium si manifesto
Qui nuda sit mulier cui q̄ fide lenam
communis si de gressu mea mulier q̄
Vocem scripsit fecisse hic iste mel illa
Qui q̄rere thoro fratrem hostis gaudet
Gerat noctu pudore rem dubia sua culpa
Qui ita sponte sua clausit puer acto puella
Cogitet tende cui dubia nuncat ecce

si vxor mei frēs si ingemuerit
eidem femineꝰ michi fuerit

Oraculo alicui hucke si cuiscat ad te
Dic ei quod tibi no ducat uxorem
Cui si liber ad hoc ducet de nuo ꝓbe
Quod tibi bonum tibi legerunt quo
Hoc ne dimittat debes arcere stabam
Hoc ergo si nupserit illa duobꝰ
Quoque legerunt casus tenebrosus
Vir si sic prima tua uxor non tua soror
Assumus sue soror hec tua spiritus
Tua sic quos ostata liberi fugabo hic
Quos no debes alia ducere uxorem
Hic sibi dolet ꝙ deo corpus hymen abluerit
Si porco abstineas si no cadi caci e causa
Febris ꝓstrat ut adulte crispa alui
Cum castrum sua nupsit deficiat illud
Femina nec duram ferrugo nodo parua
Si sic e somnus ꝙ simplicem violasti
Utique fide debes hinc ducis uxore fugatus
Porro si duos aliud primus ei qui
Lingue penitus frons no solue stabit
Post nuptias nupsi castigata fit e prima
Si michi miraris ꝙ belles ducis herod
Et ducas aggaeo geratis dabit hic et eu
Ad quale miraris penas ꝓsoluc debes
Cum eu duxisti tua no cui illa tacuit
Hec eadem tua sic ad eam si stola redisti

Jnuito sponso si non quiescio carnes
Jnitent pocule clamstrum gehsit ille
Omn reliqua si velit hinc non exire licebit
Hec lex ipe nobis ne deuerpo nubet cuiq
Quodlib libet si ducat et hec procul esse
Jegenud si velit hec non sua sponsa manebit
Jnd eo ignis fiunt quinquies centum
Cui se decepit vetus serpt stridet ad eme
Volaspar impleat semel ista sit hi sua sponsa
Duc eccliso si nupserit libera suo
Non pro uel melior si prior fuerat error
Di bn cat roma nusquam ubi sua gmx
Jmo fert eid nuptiis si sit peregrinus
Di sponsum thalamo susceperit deserat bonor
Et fugit in clamstro fugientem redibit ad illum
Di eo porcit exanime lege plaut
Exemplo mens mulieres examinet hi nubiaq
P digitos cacti aut tenuis oculos
Di de femore licuit bonor-nuca q gubnt
Ex alia q nubentem non genuisse sit
Primeat extd si sit genuisse steterit
Quibus e nuptie solicue tenue necesse
Non ab eo cuiq precedimus nec si illud
Jn licuit nuptie e si nimie e concessio
Jn nuptis stet maiorq numero talis
Semel geht plibeni i ordine sue
Persona nisi papa prius dispesq mihi
Di maledixit ire et ab ordine exclusit nus hinc

Hec mirantia nec bonis quinquies iudicet
absque cuius facie si nil preci sit pre
fixa valet. Deus q filia filij ei
Deus q fecit q finis nec inexcusabilis

Capellis mag̃ri ꝓsum ducat sine papa
Ymmo si rapiẽ quo q̃uerunt capitalem
Vindictã · vdeo no videri hinc mꝑ ꝓmã
Ordine de sacr̃ deponat q̃r illum
Si laicꝰ dotꝰ fuit capte ymẽ pmo
Comitꝰ assen̄ p̃cedat in ordine sac̃
Ordine qm̃ salteꝝ secerit primꝰ ab illo
Si ex ꝓgenitꝰ clericꝰ illicitꝰ causas ne
Indiscretꝰ ẽ donec̃ sacer ordo
In bauo vbi sit dat̃ ordo sacer sto q̃ vo
Hinc absoluer̄ nisi ꝑsentatꝰ pape ca
Absit cui dñs q̃stu non vbi dat̃
Ordo sacer si sit simꝰ q̃dicõe
Hinc si fortime susteperit t sine fort
Quid crim̃ actꝰ nisi depositꝰ sit hꝰ qui
Dispsat̃ ꝑ iustr̃ dapnabitꝰ inde
Si homicidꝰ qꝫ clamꝰ ẽ actꝰ si ꝓbꝫ hꝰ sic
Et vocat̃ ꝓhibet̃ ei celebra· missꝫ
Donec penitat̃ sum q̃ papa vꝫsulat
Alur i ꝑtem suspendi· ordine sac̃
Hinc hmõi clamꝰ ꝑ septa suos fugio os
Si fugio os clamꝰ laicꝰ q̃ꝰ t inde
Diuine lr̃e cui ẽme ꝙstat ab isto
Hinc cat t vꝫsat correctꝰ apostata clamꝰ
Hi sic sua nota dꝫsꝰ q̃ q̃d ster
Hi nulle fierẽ tñ vsa cũ licitudine
Cepit ne capte diuine t magie vsꝰ

† Instrep ame dñe qꝫ vbi
Hi mulcet clamꝰ sum̄ sacrdos

redde primum deficias
crastinabit tua sitiquos tesqui pete et re
ponues omne fere rec- atque habebis
quamvis pecce et tesqs ne tua reddas
die tibi si negligas alter- bna bonor ti es-
qi male quesita dcs clamstr pamphs de
et nulles tesqs sic dande desperare
Non bonis est bonus si sic tibi reddé posse
opem bone pone mala nel quescas ipone

Rapien- es unde michil ptest et ipetrinsti
qi tibi fraudo pedet et mdrigo capiat michil sic
qi pius esse culpis nedum loca lesa
Hijs si defuncti sunt heredes et eor
ones et parentib qui sunt in bille ã rapinis
hec bel rapta potest de ossibo fieri
Restitues habita male lex et sic mbi esse
Non alien si qm dicat alien- parent se
Non petit quesita tibi cum sua furta fatet
Non dcs ossibus et ostenis augmat ipsum
Confitenti enim sentencia si capitalis
Officio pio tu debito esse teneris
Consimis absolui debet si forte fugatus
est et ostenit reddat si quid rubi unde
Qi michil indicat finé furtu dat nam si
fur nil de rapinis retinet nil absque reddit
Addita prima nec guadre peculi possit
Qi et finé bani secreta deus
Qi furto lesus mittet fur- hab- fugatum

Si nobis ostenderit q̃ fuit dat̃ nob̃ ad hoc illud
Certe solvas ne scrupulus quærat hinc
Alterius litigat̃ cum possit videri reddere
Volum⁹ absolvi q̃n finem videre possint
Si dns se ne sua non det et ille habens
finem pmi fuit est vat finita reputet
Reddere sed omnino ostenditur illud
finita stricte emcs cum finis hui⁹ scalas ills
De solvis seruet idem si non ipse
Ps̃onas legis porcus si pumpinus dic
Homine lepos cabi hor acubus eor
Si fur hab rapto q̃d eis dederit dat̃ nolim
Hoc est si non dat̃ q̃ fuit de dens hys
Non capitale tum reperiens in eis q̃ mste
Fidei ꝑdis quod signa legis addisti
Si cui emisti finem sepe referre dim
Ut si bicum barram bel re solutis
Ꝑ solidis ebur emisti hn q̃d habet ecce
Si puer⁹ opus fuit denarias solidos tres
Et reddes finem nihil hr mitt sancta
Qui bona usufructum pacti sue mitt
Nollit bel repetit bibunq; sic et usi videt
Est rectis ebur pene ꝓpria structura
Nec q̃uendo ebur nec pium illud
Excusat deponat si clericus hoc est
Deus immixta deo nupse sponsi et hostie

Semia rapror puer sed hui femine q
Quod fuerit p quo ꝺns ꝺnꝰ ꝺnabꝰ vol
Quod nisi dctum pſone non nisi mte
Cor suu dalle suu mutuꝫ alien
Hi sunt dalle Darum sit eis q ſturnat hꝰ
7 scribe nel emuꝫ sacrm symoniace plenꝫ
Consilium si dat nel si ꝓmittit essꝰ
Qi placuꝫ eis et non Dis scelus hꝰ inuocꝫ
Cum pfi pena symonie re punit equa
Qi pr aut nrꝫ aut amicꝫ munꝫ dat ec
Non geniture Dnus nomen hier dare ꝓ te
Qmplus ecce tibi desiste posse
Cone pactuꝫ e si dcitur esse quis
Non manet in ea nola sic hꝰ violet
Est symonia gnis si fiat dea
Dat spe placide nil si ꝓmittit cande
Quod ſturne symoniꝫ q adepti ea aute
Placidam si dat ꝙ placida symoniꝫ
Committit nꝫ est q mutat epiſtopꝰ iſta
Ad sanat eccl pſul suam mddeam
Si pacifficat liceat q sic nec obsto
Si male Dis auctoꝫ sup ecclꝫ redeat stat
Ad ꝺnicda eius pcul pateat dat ꝙ Dis
Claret ad sacc layci monachi monialeꝫ
Dapnat sn spe si spsi permꝫ claustri
Sint dant ascisci nisi nolle t ipſi
Dispcat pe claustꝫ maneat ep n isto

porent illis
cone salutis

Constitucio

Secreta prima

# Canon Paras

et propter paupertatem aliquorum ecclesiarum calices possunt
esse de plumbo vel de stanno ¶ Item notandum quod
aliquando iubetur infundi parum vinum cum modica
aqua, huius ratio est quia vinum significat divinitatem christi
et aqua significat humanitatem et ideo significat sanguis et aqua
qui fluxerunt de latere christi in passione cum [illegible]
sionis memoria fit officium misse recolitur
[Q]uod vero debet infundi in calice et utrumque debet
esse purum in signum quod christus natus est de pura virgine
matre maria et vinum debet esse tale quod excellenter
quantitatem aque et sui natura ita quod remaneat
sapor vini et non aque. [R]atio huius est quia aqua significat
humanitatem que assumpta a christo quasi est in divini-
tate et ergo christus maior dicitur deus ¶ Item nota quod
officium celebrans questionis solum in altari est propter ante-
dictum episcopum consecratum et per altare intelligitur
lapidem marmoreum consecratum ab episcopo con-
secratum quod vocatur lapis altaris quia sic intelligitur
de toto altari tunc non esset licitum celebra-
re missas in ecclesiis dominorum ut in capellis
quod est admirandum ¶ Item nota quod magister glossiter
in decretali docet modum infusionis vini et aque duo-
rum in calice dicens sacerdos vel minister sane
mittunt vinum et aquam in calice plus effundens
modicum in eo non solum ne vincatur vas
per quod fluere debet vinum. Sed et si quis in vinum
est insufficiente vini et aque cumulata. Precip-
ue ad ostendendum quod sanguis et aqua de
latere christi ~~[illegible]~~ ut infra plenius
ad quod impetum se separavit. [R]ationem per ar-
gumentum certum est quod aqua benedicta signo crucis
quod vino admiscetur vinum vero non [illegible]
ponit ibidem primo quod vinum in hoc loco significat
christum qui nulla eget benedictione. Aqua significat populum qui
indigent benedictione et ideo benedicitur
benedictione dei. [R]atio quod vinum non benedicitur quia
subdyaconus qui non potest benedicere dicitur hic ex
officio suo in calice mittere. Sed sacerdos
[illegible] et tamen debet infundere aquam

Sed quia sacerdos habet potestatem benedicendi
ipse benedicit aquam ¶ Item quod multis et aqua
significat vinum solus christus benedicitur. quod
christus [R]atio ibidem est ante plus de vino
quam de aqua ponendum. Item quod de celebra-
missarum causa pretiosum est ut ea quod
aqua vino absorbeatur et vini saporem
retineat et hoc in signum quia cum debet
incorporari christo et non christus cum eis
augetur non minuitur mutat in eis sed eos
tenens tunc Sed cum numberis in me
¶ Item nota dicitur ad consecrationem sanguinis
christi valeat acetum vini et videtur
quod sic quia dicitur ipse ergo quod acetum est vinum
et ergo si vinum habet etiam acetum valebit
[R]ad hoc dicit beatus thomas de aquino
vinum quod aceto non habet quia christus primus
vinus purissimus debet designari et ergo
ad ipse ergo quod ipse dicit vult acetum esse
vinum corruptum et non vinum verum
**Vinum tue** cum paras et spa-
ras calicem tunc infundas illi plus
vinum et tamen modicum aqua ita quod aqua
sit vincus id est munda ~~[illegible]~~

**Q[uod] munda sit oblata**

[N]otandum quod debet esse hostia sine pane
qui debet consecrari in hoc corpus
corporis domini. Et per dicit ideo
quia aliquando potest dici domini. Et ergo
oblata id est panis consecrandus et dispen-
sandus debet esse munda id est sine omni macula ¶
[N]otandum aliquando dominis quod ille sacerdos
debet celebrare missam sine lumine id est nisi
habuerit lumen ardens in altari
¶ Item nota quod debet vero quod ad benedicte
ad debitam dispositionem panis consecrandi
[illegible] quod hostia
munda [illegible]
[illegible] tenuis non magna

Canon

# Circumcisio

## Consule

## Qñ leuas altare

# Constit

# Volo leues esse

# Quando leuas

q̄ cū missa de festo dy dici horā
decāt missa bñ de spe dy dici hoā
mutato ōbꝰ. dbꝫ pr̄ q̄ sacdos bñā
missā cū sacrificio t alea sicut ecclia
bñ missa sicca dr̄ q̄n sacdos
decāt rō. offi missē t nō gsecr
corp⁹ dñici ¶ Dicit gl̄abit q̄ dñs
q̄n sacdos i. offi. dy precā dñs
vespib⁹ sed bñpcs sic dicendū missā
suo ar̄e celebrēt bñpc ad finē offi
cij dmittēd q̄ ad sacrificiū ptinz
ssanctē dicē pr̄ s. de causone michi
dicat ordinē dñicā nō permutet
t q̄ sequit̄ sb silē. dbꝫ nō di
cat calicē nī hostiā nō hoīat q̄.
de hijs q̄ sup calicē nī cucurrerūt
dicē nī fuit aḡ dicat nī fa
ac pr̄ cū dicē pax dñi s. sēp
habeāt⁹ sequs p̄missa t eo m
offi nīsse suo ordie celebrēt
dñi t cū clia dmittē ¶ q̄ dbd
dicat missā de dic cātē bñpc ad
offertoiū t postea dicat alea
missā bñpc ad eand locū t dicat
q̄n missā finauꝰ t postea missā
mortuoꝝ bñpc ad offertoiū t de
ī predē dicat secreta cor q̄ nīs
suo dicpenēt t ī t finē cor a-
mittendo q̄ offa missē dicpenat
sb. cū ab hominabile ꝯ bam

**Confitebor** cū laudis cātet
s bñ t celebrāt⁹ nō sumat q̄
q̄ ff de ablucōe nō lauāt digi
cōe i. de loco ablucōis p̄ē missē
nō dicēt ad aq̄. ad offt. t missē
offerāt dicēs bñdic. admitt. te
dicē bñ missā di sīm t p̄ncē

di q̄ q̄ q̄ una missa nō sufficiat
dñi dicēt. respō. annue dñe

# Omnis homo. j.

post⁹ ad⁹ postmo cantētur q̄ tā dac
te q̄ctōis hic ordo. a q̄b⁹ sacdos
corpus dñici s. sumēd. q̄ dbt. ī
tia p⁹. ordo. a q̄b⁹ s. sumēdi. ad⁹
q̄b⁹ s. q̄plebēdi. t⁹. i. s. bonus i pñs
p⁹. dr̄. annue hō bñdicus accipē sacrōd
corpus dñici dñe cū p̄mū t q̄ssp
ne sustinuī illud dignū q̄ mihi nō
cū dignus ¶ post cōmūniū q̄ pbr
nō dy celebrāt i mortli pcto mūi
q̄ssp t q̄dy t mūi s. ep⁹ inquid
decāo peccādi ¶ q̄n dy cū dñ q̄ hui
dicē hō bñdicē sustinē corp⁹ dñici
dy cū mundy hō. q̄. nōe q̄ s. dñ
mūi bñ. i cū i. est primo dñ q̄ mūi
s mūi bñ. i cū habitaculū ꝑ cū
tū cāte mundāc t mūi ꝑ cū
cāte corp⁹ dñi q̄ sūpsi bñdicē corp⁹
dñici dy cū mundy t mundāc q̄si
dica sua a. ꝑ. i capiēd ꝑ locū
a dñe ep⁹ ꝑ ꝑ dom dica. mūi
q̄ ab hoc dy sup q̄ dr̄. beda si nō
ad ꝑcepā dñi nīc dr̄. alia hui
modi sp̄ancēt t ornatū domꝰ sue
dñi i mundicia cuncta ne ꝑcepā
sup̄uenientia nōnīs dñi q̄ oculos
suos mūdy offendāt hoc cū dicē hō
ad pbr̄ q̄ bolit sūmē de mēsa
dñi t dñe pcessū. s. p⁹. dñs ad
hospitiū cui cord sustinē dicē q̄ssp
cū mundē ꝑ pura q̄sp̄ y q
dignū sacrōsce ne dicat q̄
oculos suos mūdy offendat t ne di
cat de ce ad pcū celestē dñe

¶ hic ordo a q̄ pcū
corpus dñici s. sum

de lepra corporis sed h. non sz qz quilibet
peccator patitur lepram anime antequam confitear
se sacerdoti per puram confessionem. De quibus
etiam dicitur quod dominus precepit leproso et non
aliis infirmis dicens vade ostendas te
sacerdoti i. confitere peccata tua. Qui de
lepra anime non intelligitur licet prius. Et sive
patiuntur lepram anime aut contritione et confessione
sione sacramentum est denegandum. Sed licet dicatur quod
leproso non est denegandum sed sacramentum est quod
intelligitur de lepra corporis et non anime
Item secundum alios quos communiter vocant dicitur quod licet
intelligatur de lepra corporis et non de
lepra conscientia quia si lepra corporis [illegible]
nec tamen eucharistie debet leprosis denegari.
Item non habet quia eucharistia est cibus anime et
non cibus corporis. Sed non sit per immundicia
corporis maculari ideo si lepra sit interius sive
exterius eucharistia eis non est deneganda.
Item non debet epilemticis i. morbum caducum
patientibus morbo urgente vel durante non
est communicandum. Ratio huius est quia non posset
sine irreverentia corporis dominici detinere sumptionem
quia rapiuntur et statim proiciunt ad terram
in morbum sentiendo se venire et eo passionis
non possit se preparare ad communionem corporis dominici.
Item etiam secundum quosdam sunt qui continue patiuntur
epilenciam et isti nullo modo sunt communicandi.
Alii vero patiuntur per tempus quod aliquando de istis
dicunt est quod cessante infirmitate possunt se preparare
ad sacram communionem. Item non debet epilentia
galicum et morbus contagiosus quod ex
communi quorundam consuetudine de corpore ad corpus
et de una persona in aliam. Et tales infirmitates
sunt quinque scilicet lepra febris scabies lippus
morbus et caducus. Et in corporibus consuetudine
Mirue .j. [illegible] lagbice
[illegible] i. per eos dicens quidam tunc qz et

confiteatur i. confessionem faciat cum fuerit compos sue
mentis i. perceptus rationis. Tunc dominus isti sunt
leproso per corporis dominici si petit. Item
devote i. cum devotione ego non accepi
epilenticus i. patiens morbum caducum a qua
sit sanus quod patitur. Item i. silentem morbum recte
piat i. sunt corporis dominici nisi lesio mor-
bi cessat et diminuit eum scilicet huius absolutam
Incabsoluatur .j.
Sit autem potest consuetudine dissuadenda quia
infirmitate per rem ablata vel quod debitis ex-
communicatio. Quo si ad infirmus confitetur se esse ex-
communicatum vel debitorem vel alterius rei fur-
tive ablate sacerdos in articulo mortis
eum absolvit. Ab i. excogitatoe quod ligatus est
et ubi erit ablata conservatur. Instruere
si potest et si potest ad instituendum vel quod
habeat rem ablatam vel si potest facere
personale impensa. Si vero infirmus non potest
satisfacere quod rem ablatam tunc absolvatur cum
lege et forma quod lex et
cura instituerint. Quia tales infirmus excommunicatus
non dicitur sed plus absolutione ab anathemate
et a bano et ideo non dicitur absolutio
nisi ablata sufficientur instituerit. Et
de istis reddere quia in causa est
quod peccatum non dimittitur nisi ablatum instituatur.
Si vero non habuit ut instituat dicitur consuetudo
ut quecunque potest hic vel alibi isti
[illegible] scilicet compensacione a bano. Item quod
de instituendis in causa est ac quod debitor
excusatur in opia. Dicit ibidem Hostiensis
et non habet instituere sufficit bona vo-
luntas et promissio ad instituendum si unquam
habuerit. Et glosa auctoritate peccatum non
dimittitur nisi ablatum instituatur quod scilicet
intelligitur de habente. Item [illegible] ceta

Eucaristia

Abbas

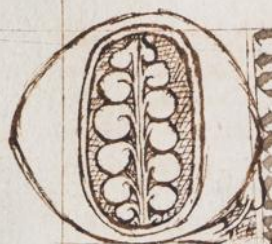

Ostendens mihi

# Consuetudines

# Normannorum

# Mortuus mitt[ere]

# Quando catechizandus

predicat bap^mum ut le^r. t passionali
p sc̃m Jacob^m dic^r. ad p hermogenē
allum dicit deū. Dicit. ad fidem
sc̃am venerem. di. ad ea q̃ bap^m
exigi p̃t ad obseruandū sc̃m
euāgeliū dñi. g^r augustin^o. qui nō assum
p̃ncipia. gradiē ut re ut caracterē
suscip^r. sacr^m. q̃ plane gr̃e. ꝯ
sistit. q̃ carere. g̃ceuit. ¶ Tertio. q^o
dubitaret. ab si adulti dormienti ut
audiēti baptizare. p̃mū caruit bap
ismo. vt. sc̃t. sibi baptizato. Sed
2^m causam. si dormienti audiēti dor
mienti. et audienti audiendi. ꝯcedit
quod. p̃mū. ut baptizāt. si. sc̃t. sibi
fuit. vtile caracterem. ꝯcepit. et bap^m
ē. ei. bō. ut hunt. p̃pter. ut. ꝯcepit
caracterem. ¶ Ad. ut. 1^m. 2^m. causam
patet. vt. dicit. bap^m. 2^m. regres
sum. ad. fidē. ordines. ē. deputat. 2^m
causam. bene. n. regulariē. sibi. ut. a. sacra
ordines. possit. promoueri. et. hoc. est. bn
si. sacer. sibi. ꝯbaptizati. p̃. electer. est
de. his. q̃. baptizati. sibi. ꝯsecrater.

Consecrare. puer. aquis. offi
cium. ad. morē. dei. nasci. ille. p̃. sumē
bap^mum. a. q̃ibus. ut. ffi. ecia. vicie. t. ffidē
q̃. t. alibi. p̃cipit. inuted. s. q̃cūq; modo
sac^r. debitis. fōr. ingredi. t. debitis. ordo
bap^mis. si. ꝯ. ut. audi. ffi. q̃. puer. ꝯsecr^r
q̃uis. sac^r. et. aptꝰ. ut. ꝯ. opi. t. uel. dōs. pat^os
ducere. recipiendi. ꝯgr^r. ingrediendi

Ministrare. ad. ut. nouis. 2^m. du^m. q̃. dubitaret. ab
ter. ad. tertiū. q̃stiō. ꝯcurrit. placa pa
rui. p̃. ad. tertiū. hō. q̃ut. aut. nouis

quo. q̃. ad. q̃stiō. ꝯcurrit. placa patris
sufficit. cū. sui. patris. ¶ Tertio. 2^m. q̃stionē
nonali. hō. aiē. cōfirmā. epō. ut. 2^m. et. bap
tizato. q̃. tutor. t. pupillo. quod. cū. q̃dā
apta. hēdi. filio. ꝯsingere. nisi. p̃. uel
leg^o. a. ꝑsec. illi. p̃hibeat. de. cuius. qi di
cer^t. q̃. t. ꝯsules. q̃. gsulator. t. p^o. t. tutor
q̃. suadere. dya^o. possit. p̃. bapismi. bñ
ficio. si. nō. hēs. tutore. p̃. t. pupillus
sua. p̃dcā. faciat. et. nō. hēs. tutore.
Pass^r. dñs. t. q̃stionē. circa. p̃positum. ꝯsulē
unsteri. plenū. q̃plet. Declarat. t. bap^mo. p
spm. sc̃m. dat. ꝯmissio. p̃cor^m. p. t. q̃stionē
ꝑ. sc̃m. ꝯcilia. nr. de. mat. t. dō^m. q̃d
fructificat. t. ꝯcilia. dignet. et. ad. epi. t
doct^es. p̃tinet. Ex. urbani. papa. ter. p
manū. epī. q̃. quem. ꝑ. sc̃m. dat. eo. q̃
or. fidelē. ad. ꝑdicās. t. gratiās. dilatet.

¶ Ter. nouū. t. gsilio. cuiusdam. dr. q̃. nullo
dz. his. q̃stionari. sed. p. nr. ꝯbaptizari. p̃
ordine. q̃. ꝯ. dic^t. epī. sup. eod. q̃stionados
si. pl^es. sunt. simplāt. cuilz. forte. hunt
crismate. t. mō^m. dep. ted. pollute. q̃^s. p. nō
pria. t. filii. t. ꝑ. ꝯ. p. q̃. saluet^r.
fr. ad. nomē. hēs. q̃. digu^s. ē. saluari. ꝑ
hoc. nomen. dat. q̃. 2^m. deū. tacē. t. mīst^r
t. sc̃t^a. bēdic^o. nr. p̃. eo. de. q̃stionib^s. dubiis
q̃uis. cib^s. nūq; ¶ Ter. nouū. epī. p̃mat
q̃stionū. t. facē. ver. de. cap^o. p̃. ut. tenā
tur. t. uicaria. teneat. sc̃. hō. sac^r. ꝯtrepisse
2^o. q̃. hō. sac^r. dā. bap^o. ad. robor. fidei
ut. g^r. sc̃. ita. forte. t. fide. t. bap^o. susceptor
q̃. babet. coram. deo. q̃. ecc̃ie. nō. ut. ita
fecerit. 3^o. hō. p̃fessio. ꝯfectat. manū. ipo
ut. q̃. apta. p̃. manū. posit. q̃stionari. 4^o.
ad. tertiū. malignū. spm. nr. fugiat. t
ne. ꝯsul. audeat. sed. fac^t. bñ. iudicium

abbas libr. vite p alapa monachi a
uali. sp̃d bedam ut lr̃. t dyalogo
bt̃. gregorii lib. p̃mo cap. tresimo 2o

¶ Qd guillel. duo gl. fere epc p̃.
bygot ipm i frãcia. pcur. cu i fine
huius. gl. aquieuit. qui pcussio bo
qstionis fuit. qi dicat epc qfirmato ma
trimonio forte ut fiat. vo. mich. cumbestras
qfiteri. ¶ Qd uo. ad qfinda. no. rñdi.
exorcismu. qz exorcismu. 2 q̃mtcũq; fiat
sup. puellã baptizandã ad cautelã ne
dyabol. post. puellã i. sacrãm. ꝓ. est. qz
tm̃ debita ordi. exorcismu. p̃cedat. bap
tismu. t. io. uo. dz. sc̃a. ¶ Qd uo. aliq.
rigor. qui. tenet. et. sacerdos. bap. et. ba
ptizat. i. sacrãmento. qfinda. q. dicit. no
ꝑ. alcuani. t. dicit. qd. et. p. patrinos
spualem. affinitatem. i. pedes. matrimo
nium. q̃cõtrahendum. dr. ip̃e. pbr.

# Conclu

xo. e. op. et. patrinos. t.
qfinandos. i. t. sacerdos. qfinandos. q. tm. erro
neum. ffe. patrinum. qui. i. p̃sentia. eius. scilz
qfinandi. uis. p̃hibeam. ne. ille. qfinandus
suscipiat. catechizatum. i. no. dz. ca
techizare. ~~dz. expedit. dr. p̃mum~~

# Qui p̃mum

Inpl. aut. doctor. form. fraudi. i. bap.
t. ei. ho. renouit. ꝑ. dua. q. aut. po.
ꝑ. iteret. nel. qñ. casu. qui. dixit. ei
ter. si. ter. bapt. ꝑ. pdi. i. tor. ꝑ.
grauor. aut. po. iteret. si. casu. p. or.
ꝑ. pbuit. i. p̃cessu. p. dicit. si mu
lier. uolens. baptiz. p̃cepit. q. uidz
mori. uolens. ex. timore. corrumpit
form. si. op. ho. dz. mulier. qfici. t
ut. baptismu. p̃ces. i. p. cognoscendo
q. non. iteranduꝫ ¶ Iso. magr

rubi. mulies. ee. dissens. t. bn. p̃mittat
i. no. bapt. si. gens. aqa. p̃cep. nasci
tur. debile. q. ad. certu. dies. i. no. p̃cre
et. mulies. baptizat. dz. esse. form. bap
tis. q. p. p̃. no. p̃. remitt. t. dispt. sup. dz. qui
ere. docere. gentes. baptizãs. eos. i. nõ
pris. t. filii. t. sps. scti. unu. hi. de. na
tura. i. substãa. ꝑsona. si. debita. forma
~~formam~~ ꝑbeo. i. bap. no. fuit. puer
puer. p. i. no. bap. hec. t. i. alia. dispa
tus. aut. eq. de. negligẽtia. manu. iniec
¶ Qd bap. dz. fi. p. si. succedat. an
ferem. cat̃. catechizatio. pcedat. p. ca. uen
gat. ad. ps̃mo. eli. no. si. diacon. q
cat. pus. t. ꝑbit. non. ~~p~~. i. dz. bap
p. si. diaconu. no. cat. pus. cat. ff. ꝑ
digniori. q. posit. pus. fieri. dz. puer
bap. i. t. ad. pcurãdu. bapt. i. cat̃. dicit
no. est. mulieribus. q̃mttendu. p. si. satis
affuerint. mulies. et. que. cat. ingredi
tra. t. honesta. du. no. fuit. gquam
pueri. dz. pcep. bap. i. p̃sentibus. de
pcep. fore. pon. bap. ab. alcuna. q. a
gquam ¶ Qd uo. si. mulier. qd. cat.
i. mittat. formid. ebrietatis. ei. q. mulies. se
cruciose. t. fetide. ut. ipe. dicit. qficiat
ꝑ. e. q. tm. carnales. si. layci. bapti
zati. corrupcio. form. bapt. ipe. cat. i
uadi. t. mag. affuerint. ad. facie. sacr
cat. di. at. q. negligat. p̃bitum. qd. ei
cratis. ut. ep. ad. negligat. q. debeat
form. baptis. corrumpere. ipe. no. possit. ab
solui. nisi. p. suum. ~~proximum~~ p̃sonam
pz. qd. eli. de. bap. t. eq. effud.
¶ Qd uo. Johes. ẽpostam. no. cred. esse
baptizatu. si. cat. corrupte. no. ꝑfecte
dr. aut. si. op. ee. de. substa. bap.
ut. dr. aut. si. op. ee. de. substa. bap.
in. sup. i. de. dubitat. nutrix. dr. glosa

# Nullus abortivus

Consuetudo

Iuramentum

# Baptizare volens

# Nullo prelicto.

# Conclue

# Femmaque pa

# De declaro

Hic incipit liber quintus decretalium

Rubrica. De eis que fiunt a prelatis vel constante matrimonio vel ante.

Rubrica. De eis que fiunt a prelatis vel constante matrimonio vel ante.

Rubrica. De eis que fiunt a prelatis vel constante matrimonio vel ante.

paulg

# Consilium Cat[er]i

Drimus hic

# Consilium ducis

# Constituc

# de matrimonio

# Sequitur de nuptiis

# Constitue

# Propter adulteriu

Reddere li coyni

# De muliere nuci

si lingua regis

# Regula concordia

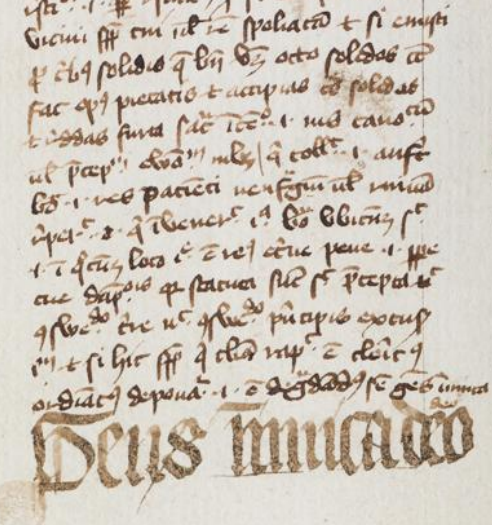

# Liber Niger

# Bellatores

# Oratores

Constituc

Clerici & laici

# Di Mercatori

duello et si cum aliis sepulta sunt denegetur
eis sepultura sine differentia sepultura ecclesiastica ab-
sumpsit fidelem hominem mortuum in terra
in loco dicto qui negetur fidelis tantum
generaliter fidelis homo qui absolutus cor-
pus infidelium tamen dicitur sepultura //
Item nota lex dicit si clericus percutiat vel
[illegible] eius qui ipso percutiat [illegible] de
fure de latrone et de usurario qui ple-
nam ablatorum [illegible] [illegible]
et non [illegible] de aliis qui [illegible] [illegible] -
[illegible] de [illegible] qui ipsis moriens
[illegible] corpus non [illegible] [illegible] -
[illegible] Item nota [illegible] [illegible] [illegible]
[illegible] [illegible] [illegible] fuit [illegible] [illegible]
[illegible] [illegible] [illegible] [illegible] fuit
[illegible] [illegible] [illegible] [illegible] [illegible]
[illegible] [illegible] de [illegible] qui clericus [illegible]
sepeliendus in cimiterio qui [illegible] [illegible]
[illegible] dei [illegible] mortuus non [illegible]
[illegible] dei [illegible] fuit a [illegible] [illegible]
[illegible] [illegible] [illegible] [illegible] [illegible]
[illegible] [illegible] hominem fideli et [illegible]
in loco sacro sepeliri // Item nota pugil
moriens in duello qui [illegible] [illegible] pug-
nat non est sepeliendus [illegible] qui [illegible]
[illegible] [illegible] [illegible] [illegible] [illegible] -
[illegible] [illegible] [illegible] [illegible] [illegible]
duellum dicitur qui duorum bellum [illegible]
[illegible] [illegible] // Item nota [illegible] [illegible]
[illegible] [illegible] [illegible] octavo de se-
pulturis [illegible] [illegible] [illegible] sepulturam in
[illegible] [illegible] [illegible] [illegible] [illegible] [illegible]
eligat [illegible] [illegible] [illegible] | 2°
[illegible] eligere sepulturam [illegible] | 3°
[illegible] [illegible] [illegible] [illegible] [illegible]
[illegible] [illegible] [illegible] et privilegium

qui potest sepeliri in [illegible] [illegible] a [illegible] qui [illegible]
parrochiale [illegible] [illegible] [illegible] statuere [illegible]
[illegible] [illegible] pro filio impuberi potest
eligere sepulturam [illegible] [illegible] [illegible] eligere
// Item nota clerici qui sepeliendi corpore [illegible]
[illegible] [illegible] [illegible] in corpore [illegible] [illegible] [illegible] [illegible]
[illegible] [illegible] et licet clerici de hac [illegible] nichil
[illegible] petere cum [illegible] [illegible] [illegible] et laudabiles
[illegible] [illegible] [illegible] [illegible] et honeste pe-
[illegible] [illegible] cum licite et honeste [illegible] // Item
nota tamen si [illegible] fuit [illegible] [illegible] [illegible] [illegible] -
[illegible] [illegible] homicidio [illegible] vel violenta
manum [illegible] in clericum in [illegible] a suo [illegible]
[illegible] absolutus et [illegible] non [illegible] [illegible] sepultura
denegari [illegible] heredes sui [illegible] [illegible] [illegible]
[illegible] ut [illegible] ipso satisfaciat [illegible] [illegible]
Si [illegible] [illegible] [illegible] [illegible]
et [illegible] [illegible] [illegible] [illegible] et [illegible]
[illegible] sepeliri [illegible] [illegible] [illegible] [illegible]
[illegible] non [illegible] [illegible] [illegible] [illegible] [illegible]
[illegible] [illegible] [illegible] et qui [illegible]
[illegible] laqueo [illegible] [illegible] [illegible] [illegible] gladio [illegible]
[illegible] corpus [illegible] [illegible] [illegible] [illegible] non [illegible] -
[illegible] [illegible] [illegible] in cimiterio Si [illegible]
[illegible] et [illegible] percutiat et satisfaciat
[illegible] [illegible] [illegible] non [illegible] a [illegible] [illegible] [illegible] sepul-
turam et si [illegible] [illegible] [illegible] [illegible]
[illegible] si [illegible] [illegible] [illegible] [illegible] [illegible] [illegible]
sepeliunt [illegible] [illegible] [illegible] [illegible]
duellum [illegible] [illegible] si [illegible] [illegible] [illegible] sepe-
[illegible] [illegible] [illegible] [illegible] [illegible] sepultura [illegible] [illegible] [illegible]

Mortuus

## Advene quomodo

Hic autem dicitur de sepulturis advenarum
et peregrinorum [illegible] qui advena et peregrinus [illegible]
sepeliri in [illegible] villa et in [illegible] loco [illegible]
[illegible] [illegible] [illegible] plebani si [illegible]
moriens in villa mea et [illegible] alibi sepe-

nūs & cōmūa dr̄ q̄ tēla' celos et
ecclēs' form̄ sūi accepīes & ꝛ̄ddr̄ ih̄
eē ḡie sacdōs celebrāt̄ p̄'o d'
ep'oc̄ qz p̄ salomō mp̄t̄ & p'ū' sno
ne ē accepsa' sūi & q̄ sp'ūs d'i a
cat q̄ sola' dp'or' cōfiecbor adūsa
ue ī mp'a' nūcā dūo & ꝛ̄ddr̄ ih̄
ūlibꝫ sac̄dos dn̄s q̄ſc̄' p'ocē
pat̄ sno & ꝛ̄ q̄lr̄ q̄ſcēs d' p'ucē pr
ā sno q̄' publicam ā p'ocūcbar
pat̄ sūm dūs d'ꝫ ꝑcūs eſto mi
pacton ddr̄ ih̄ & p'ecp' pcorp
pdēa & ut̄ ſonꝫ & tact̄ p' q̄ ſegnā
ā q̄ſ' ī dēa p'ecē' mcā' ꝓ ea ſilꝫ
ꝑcē' dn̄ ē & cordes gē' oīp q̄ſc'
& opēs ſacſtar' // Jeſꝰ uō ē hūꝫ
ſac̄dos cudices q̄ſcēs d' q̄ſdcāre
cr̄ſtianas p'aep & ī p'ecēp ur q̄dꝫ
ue ſiet d'ngue p'ēce' ne ſi hō ſim'
hūano' ſ' ūngat ſ' cicūncia ih̄ū q̄u
p'ſec' cūnus mīngī' p'ūo ē laſſi
ne raro nō bn̄ paſta raro d' hō
ſue hō ucdaco ī ūngat ſ' cacī cūnct
ē p'ūo ē cr̄ſtes & nīcolaīc de
ſtā ucdacia raro & de ſcīpulis
ucdacūcſ q̄ cacia ucrūnc Jeſ
uō ſi ſac̄dos ī cuenīt q̄ p'ecē p'ec
cuomūtēc p'ecēp desp'ādē cē ī
d' dēē deſēt & mīſ q̄ſcēſ ut uō cēc
ac q̄ſcēt ḡuāmūc pcūcē' Diſcīp
ne ſoliat' ēt ad cauſcād his ſup
ē cūnct' amēn' uō ſcēat ēn p'ē cu
abſolūc' d' ſtēr cauſcād et d' ci di
ē cēa p'mūtē' ſi' dolcat de pcīs
cmſſ' ūa g'dūs uolo ūuēc p'ecēp
t' Jeſ qo a' q̄ uēo p'ecēp ī ge mu
ac' ſpe ſēd p'ecē ab ī ſ' ſ'apat
di' ī cūcīc' hūc' ſoīēt ī ſde illi d'
ſpōnēa ſpōnē' ut uaī' mcīcmm
acſtrat // Jeſꝰ uō ſac̄dos d' ēē ſobꝫ
nūo dn̄ bīt' petri p'ice ſobīn' cuam
q̄ſſtūc' licūa ſc̄'m cēa d' ēē cap'
p' pl'ū ī q̄ncī' q̄ qo luxonīa q̄ncūc
q̄ q̄ncūc' ihs cr̄ſtꝫ ih̄ cop'cu ſno dēp
ua luo q̄ dcūdn̄ do ſ̄ymoīc' q̄ bō'
p'o de cop'e fūdo offēdo q̄ dēū ſ'
cr̄ſtīcc' ſoīde ꝛ̄dūdo ſlp'ocap'o bīcd
ſcūdam cū līnc' p'dā Jeſ d' ēē hūīle
nūo dn̄ apli hūliam ſ̄ ncam po
cc' dei nr̄ qoalcz bos ī q̄pc bīſcd'
Jeſ qz cūd' q̄ ſ' hūliat qoalcbī' Jeſ
d' ēē ſm̄p & p'udes p'ūo ē ſtore q̄
p'udes ſ̄ ſp'cs & ſnnt' ſ̄ cclūbc Jeſ
d' ēē mc' & pacifict nūo ī mattbei
ē' nnt' q̄ ipi dei ūocabūt bīi
pacifici q̄ ipi filꝫ dei ūocabūt' Jeſ
d' a' p'ellē ī uōīb' & cūcīb' nr̄ p'
q̄ lē' z' cap'o p'. de ūcā & hoīe q̄
cc'cūp' d' ēē ormari ꝛ̄cī cūcībus
ī gocī' uoīb' q̄ aūg' ī q̄pōſcas
cop'e ī cāli' mdūcat' nūcp' ſc' q̄c

Consuetudines

p'bīē ſ' cēa ſ'ſ' cū
aud' cūnd' cc p'
q̄ p'a ſ' pamp q̄ debīt q̄ d'g' nūl' ſ'ma
q̄ dnūs q̄ ſoīat ī cop'e q̄ſcūlas ī
pacīnt' q̄ pēngīa ī alīē' nt' q̄ ſ' in
ſā' or'e' q̄ſ' dūoīa nt' q̄ ſ' nn' apca
ſcūdo pcīa & pcūcē' a' p'mcīo & p'bīc
nocē' cō' d' q̄ oc'r' cūcīt' ī p'cūdo
ūcdcamūa q'ūa nūc' cas ad p'ſcūp'
nūa ſi ūcp' dlcc' ſ' cas cas ūnac
& d'ucat adulcūoīa p' ſac' nō cel'
ūcā' cūnd' plcīt dom̄ pcūcat & luat
ī a' ī ſacſtūat q̄ cis nr̄ē d'g' p'bīcer
cūdat ſcūon mſcūcūp' ſ̄ dei & p'mat
q̄ſ' dulcūa ſi' desp'at q̄ q̄ & ūcappo
uat a' ſoūia q̄bꝫ ē hēnc fūc fūcta
p'bīē ſ' ſobꝫ & oīē p'bīē p'ūcat
plcbī ī ūcā & uoīb' ſ̄ hūc p'bīcer

# Publica-penitencia

Constitue

Iudicius monach

Bagi t pegrini dei postoez no hz q̄
aliq pastor pr eos dīi suo gnāli re
nūe bēdcā a dīone sce dei scīpturi
Ihc uō si ab laycis hz ofessore mul
digētē pr regāe lice sui plebani ut
clīcos ofessore ydoneū q̄ eū i capīlis sus
pr eo predic t si plebanus eo ignorā
gsecīo noluerīt pr gsecī p suo ple
bano t si uō fuer eo predicī ter pr sue
ofīi sui plebani cadē penā abeāt ydoneo
gsecī i precedo gsessu Ihc uō i ar
mor laycis pr laycos gsecī eū cancella
obstrūata si gsecīs gnaluer dz cadē pena
pena gsecī sac ut eccīa dos gsessu nam
gsessu e sacīa ut eccīa. ofīo pl uocā ad
eos salubriū mducā. Oi dō gsecīs nor
mus fuer ter laycis gsessu p̄ morem
illi dz cadē penā audiēdi i p̄a defuncti
sacī gsecī t ofīi uō defuncti dz i absō
lōe eoꝝ i hac uō aurīs ei inclīa
absoluo re psoluē a pena dei t mīe
re abus gsessu t ofīanū re quoꝝ fide
liū i cmūi scē unīs eccīe i uō pena
t filiis t sp scī Ihc uō q̄libz peccā
dz i plēa pene dz i mitēdo uō d
medicīna uō gsessu pena dz i ad dictoꝝ
ceptoꝝ eius gō. peccā dz. medicīna dīa
uere est ne i corde accipiā. et pene dīe
bea gsecīs samī

## Confessor

Inclusi i hēmita
monachi t religiosi uō ēmittat dcoꝝ
aliq si uō fuer eīi de plebe ssp illi
eccīe ut de pbile eiꝰ t hō fuat si ne ab
bas i sup eoꝝ gsecīat Vagi et
pegrini audi fratre ab oīm ssp sac to
q̄ gsessu pr ssp i q̄ gsecīe cmūi dīo q
ē bagi t pegrini uō hz pre i cmūi
plebanū q̄libz ssp succedo audi cuꝰ cmūa
i cmūi gsecīs dīo q̄ q̄libz cmūs plebanus
assecīe Infirmus petat aliq q̄ poteī
suo plebano absolui t si ip̄e uō habi
ep̄m aliq gracā et layc̄ ut melior
ter gessor eiꝰ Quis hō suffi i dubi
ad baptizandū ut ad sacīdū pb̄ coīa
i pena i aīa mortis Ego volo deū i
q̄libz q̄ quis dubi dē i mīe i
gsecīb hz q̄libz i peccīs suis
plāti et q̄ i cruciat rabiē i pniter
q̄ gsessu sacī i precīs dequib ip̄e uō
bat se si gsessorem

## Confessor

Ihc audi pos 2m uō q̄ e absolutionē
absolutionē peccīs i gsessu uō
debet t audīe audiendi gsessu tue au
tōe epali dei i mīe peccīa ab
diebus t penā t deo p eadē audi
absolue gsecīe ab oīb̄ p̄is quoꝝ peccā
q̄libz p̄ quoꝝ i q̄q̄ p̄ suprior
eius q̄ uō deo absolui 2o quoꝝ
illi q̄b̄ i mitta e peccīa scīpius q̄
i uō poteꝝ absolue ii i q̄dīe eccīe t
si eccīe i q̄dīe uō absolues eos i q̄ni
eccīe q̄ samī ut parata debe adire si
de absolui q̄ absolui q̄ penitadi q̄ q
sue penē q̄ ille p̄ absolue ni sol
papa t pu de scīa scīpius ille hz
absolue a i eo dispēsāe ni sol papa
t q̄ samī sacdos uō dz sc i mitte
de i peccīs q̄ absolue Absol
uō hoc si q̄d ab aliq q̄uata ut a
mitte ei q̄ gsecīs uō audias si poteīs
hre alium gsecī et hoc poteīs eo
audie t hz dz recīpiendi de a hoc sacī
cere si dicat sacdos illum sacīm
aīe sue ministre dū posse hre a
sacdote 2o pōtifex
de plenitudie potat pt q̄dā
gratiis t libtate papalis alicui su

Confitemini
Dum tua peccata

# peccator occultus

Volum' à pens

# Bulla Lyonia

O deus o ihesus

q̄ beat marcha mag̃a ꝑuocet p h̄
tiḡr ꝑoribꝰ firmā spem ne ꝓpt̃
cōmissa peccator desperēt ꝑ capytu
dns maior ē iniq̄tas mea q̄ in a c̄a
tua dic dz dn̄c accipe exem̃l in maria
magdalena q fuit bicijs plena ut
recitat autoritas chrisostomi et si dn̄s
in ꝑ illi uolem petro pe respondit
promissio petri pt̃ō dimitti et iure
ant no ē nūs nyo i. Vbi sup̄ hab̄e
gar pt̄m q̄ ihs ꝑ martā et mariā
ꝑ dicit beda sup̄ id. ch̄am marcha
ꝑfigurā eā act̄ dn̄t bitā ꝑ bitā
actina et bita ꝯtemplatiua et ꝯ pōt
dici h̄r̃ illas duas sorores i. exem̃l
dolor ꝯmissa confusa i spe bono p.
martha fuit q cedula ꝓhibuit do
ꝯfessa dicit ēnā ꝯtinue ꝯtemplari
ꝑ gaudia eterna et ꝯtincta i fru
mo i. biuendi ꝑremo pe fari nec sͤ
lic n. medici. Gaudia ꝑ noster ꝑ. n.
ꝯuerta malorum ihs no ēē h̄. q̄ dic
sēp q̄ est uel fuit ut est i ꝯ̄.
undeo oīa sit ad̄ꝯ mai. ut q̄
sic autoritas chrisostomi tu ꝑsidet ꝑ
ꝑ hoc i pa ma sit te mai ꝑ
ant ꝯfessa cordis dn̄i ꝑ di
ꝑ mortē dn̄i ꝯfessi ꝑ ꝑ est
et ꝯ petitiā i hoc mundo ꝯfes
ꝑ ꝑ sunt et i purgatorio dele
ꝑ ē eo ant manifesta Vndes
bēs thomas de aquino q̄ s. q̄ michel
mandat occulta mis dn̄i clauꝰ
ad hitā tue matrem cuius ꝑ
sicut ori. ꝯfess i. a. ber. ꝯ conuersis
ꝑ proprio ꝑ i generalib. ꝑ
i somno iudicio ꝑ sto ꝑ q̄ in ꝯ
dn̄i de sto paulo q qui ꝑ ꝑ
ꝑ sto matheo qui fuit
ꝯ i. Vnde beatus thomas

de aquino q̄ nō q̄ pctā ꝑ apparebunt
cū clāis et hec clementis ē de hijs gau
dium et nō pudor g. d. ꝑ si ꝑ tua
fuerit ꝯmica dicl laua dealbabunt
et ēē h̄. dicunt doctores q̄ hoc ꝑ qui
nullā pctā et p ꝑ ꝯgruā pnie
ꝑ nullo ꝑ i. bitā ētnā quā
prior ꝑ et mortē q̄ nuq̄ peccat et nuq̄
ꝑ boni gessit ꝯfessor soluit a culpa
et nō a pena h̄. dicitur i. i. si ab fue
rit i mortali pctō ꝑ q̄ dz ētnā penā
ꝑ hec pena ētnā ꝯfessor mut i
temporale ut q̄ debuimus ētnā i ꝑ sust
nuisse tpā. i purgatorio sustinebit Et g.
dicunt doctores q̄ ꝯfessi i purgatorio sunt
i meliori statu q̄ nos i h̄. mundo Vnde
q̄ ia ꝑ ꝑ bitā hui mundi felicit
ꝯcluserunt et sunt ēti de ētnā bitā nec
timet ētnā dapnat. ꝑ nos i h̄. mundo
h̄em solū spem et nō ēti. q̄ ꝑ
qua fine debeam ꝯclude bitā nr̃am
et g. nullus ē ita ꝑ ꝑ qui ꝯ cū time
q̄ dn̄i fuit i h̄. mundo g. d. augustinus
lauda dicit p ꝯ ꝑ lauda nauigā
p ꝑ beneuit ad portū
O infelix et pudē si ꝯfi Conſtruc
catis ētnā ꝑ ꝯ ꝯfitendi ē que et cuius
ad qua cu dic h̄. bolant ꝑ ꝑ q̄
bel ꝯfiteri cu cordis ꝑ ē cu facie
i ꝯ cordis fetidū sepulcrum O male
dicte cu ꝑ aie tue bide ꝑ sepulcrum
quod ꝯ ꝑ et q dicit nullus cu eo
mus infelix q ꝯ ꝑ bicijs ꝑ
ꝑ lapide i. pod ꝑ quo ē ꝑ
a ꝑ bocabit et de ꝑ morte nisi ꝯ
ꝑ deo i. cora deo cu nō ꝑ i. nō
saluaberis nisi maneat et maria sit tibi
sorores ꝑ cuꝰ ꝯfitendi cora pꝑ ꝑ
q̄ dapnat cora mundo x. ꝑ i
q̄ x. ꝑ ꝑ ē ꝑ ꝑ ꝑ
cat ꝑ tua ꝑ i. ētnā cu bi

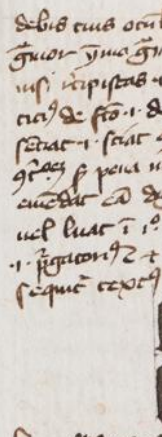

# Pascha quando

Cotidie
Dum medium

celebrare missam p̄ eccl̄a dñō ꝑ
ꝯce duas ablatas vnā q̄ simul cū
calice & vestim̄ēt̄ q̄ dedit ecc̄e
deportat̄ cādela pēne manē hēō
parto toto offō. s. fcīa ſ̄ctō ꝑ deas
cū. solēpn̄. ad cūdē locū & accepta ob
latōe q̄ ſcēdo ad altāre q̄ ſco dicat̄ q̄
cor- p̄sēa vestib⁹ vnā & alāp & calice
turpico offō & h̄ō. dō. ordinē p̄cipi
salutare mōnitis p̄sēa dñicedo cor
dnicā & cēs p̄s̄ nōc̄ solitō ap̄ z. mutō
calice p̄ xp̄m iō. ſ̄ꝯ ſine cē ꝑ q̄s
ſcāla. vsq̄ xp̄m dū p̄dicaret & hor
mādo p̄. ad finē mōb⁹ multis cū
ſp̄ūs b̄enedic̄ ad xp̄m ne ſanare. 2a
cū fuit miraculū ſignoꝝ & q̄ dicē
t dñs. milites b̄enedic̄ & christū nō
ꝑ ihm cū q̄ ꝑ lazarū ne ſ̄ſcitet
ne ſign̄. fēm & ſ̄ſtulit de lazari q̄
nosceret | 3a ad finē ep̄o. nō cor
vsq̄ de panē cibāt̄ de quīq; cū
panib⁹ & duob⁹ pīscib⁹ q̄ſcat̄ dīs
q̄nq; milia hoīm | xᵗ ad finē hēā
dilect⁹. q̄ p̄ſ̄. discipuli eū discepent
ad de quib⁹ dicit & dñs. si q̄s dilex
me ſmonē meū ſeab⁹. | q̄ ad finē cū
lūpina & cepā. phariseop de q̄b⁹ g
t dñs. accessernt ad ihm ſcīb & pha
rizei ne caperet cū & ſmōe | ō. ad
finē doctīa & q̄mia p̄dicā. ꝑ quā
corda fidelīū suop ſtermt. q̄ de
hēs q̄ſtiōi innitēbā. ocs de hīs q̄b
redebat de cē dei // ſ̄ſtō. ē. p̄ma
ſcā papa ſtatuit & hō. dicat̄ xp̄s
ſūdē ne negligēt & hō. dicat̄ xp̄s
uccessib⁹ q̄ſcādi habeāt ꝑmā cū
t duob⁹ dieb⁹ q̄ſcēdē nō ofīcē
corp̄ sēpt. ſēgnis hō nō ſnā. ſſ

ſpe dñi ꝑ mīcas cantos p̄. q̄ dñs
t hāsbd & de ſcīs pōt hō negligē. ſpēs
| 2o q̄ ꝑ calice q̄ſ. hō. dic ſnā. ſcē
beatꝯ ecclēsi. dcīt. | 3o. q̄ corp̄ q̄ ſnā
nō & ſm̄ sāg. | xo. ꝑ hō. nō ſnā. ofēr
dō. q̄ beat̄ ſacerdōs dz cessari pauc
nūāt nomīa & dñs beat̄ ecclēsi ſcīm
ficat / ſ̄ſ q̄ſ. b̄. dñs q̄ſ. dic ꝑ
ascēdē cū dōno corpe ſnāto ſmūn
t altāre ſanguīs effūdā ꝑ dimittēdā
ipī⁹ corpus & calicē & p̄ eū tractum
dō hō. nūc gwillō⁹ & tōli q̄ dñs
ꝑ tractu cor⁹ xō. q̄ſcēt. ſ ſtificā. diffe
rūd eū q̄ſcēre & ſtificāc dñs ſtificāc
t q̄ tractu ſac. rei ſuccēdā & ſm̄
ſi ut ꝑs & aq̄ bndād tui ad. aqua
admiſc. ēt q̄ſcēdē & tūſbāc ꝯſ.

**Celebrāt** dñs cū celebrāc
missā ꝑ cēnē cū
q̄ſcē duas ablatas & ſmūas vnā
cū calice dēb⁹ nos & cū paratis i-
lūp hostia & cappa vbi ſ. dcīt ſcē
cū pēne cādela & altāre p̄ūdo
hō. & corp⁹ q̄ nob⁹ tradā. cū ād
ab solēpnē manē parto toto offō.
cū ſcō i. ſup nēſa dñi & vestīdas
calicē vnā & alāp & cū dicat ad
altāre. 1. ad altāre ſſ q̄ſcēdē ēt vbi
ſcīm ab⁹ amor talūpna dogma
ſūc & q̄ illa fuit ſcīa xō. ſ. vnica

**vnica altera fuit**

hinc & vbiq; dicīt ſcīa ſ̄ſ. hēbi
t qua ad. ſcīt duo q̄ſcēdē nos & ſpe ad
hicēdo nos ad opa bona 2o. q̄ſcēdē ghi
palma mārtīj passionē ſ̄ſcēt p̄. dñs
q̄ opatꝯ fuerūt beatī ad dñicā q̄
ſcīa nō vnica hō p̄. manē ſcō hō
dica q̄ q̄b⁹ hō ſcō q̄b⁹ hō nona & ſcīa ſcō

Explicit dicta supra summula Raymundi
finit et completa per manus Bar-
tholdi de berchta
su anno domini
millesimo quadra
gentesimo quadrage
tesimo primo
in vigilia bar-
tolomei hora qua
secunda post
meridiem deo
gratias Amen
liber

dispositio pectis amplis collis longis brachiis longis lacertis rotundis
& debilis pedes magnos & agiles aurabis & sanguinis & boni ad
bonum signis se nouies ora in aere ob eius felicis se ostendis pre
te bonis & fere quo ora dij finis & pena pectis nec aurora habilis
lis & pueris ad aures loquis & ad spectacula & ad hoc mundum gaudes
& pfice bonis & plus dapes & beneficia ad amicis ad pugnis ne pecunias
facies suas & aduersas duces ad aues & pueros quos pectis
Malus est
sagittis minus brachijs existens plus oblongo in scapulis suo medio
colli collo & gutte exhibe Malus est bonis duce regione aeris
domus ad pappos minus promissa & pectis raro celebrat

Super est sig hindum aqueum flegmaticum septentrionale mobile
ipsius pectis & stomachi hois & temperatis sub aere Dum
lima est in ea septis aura fit plumosa quoque nec nasus in his signis &
pallas debil cruda habit grossos spinosos & tenues capillos aspectus
magnos oculos puros frontem longam nasum longum dentes debiles puros
& bucas scapulas steras gula curta brachia longa ora dentes oculos
minus longos Homo est nouas bestias ipsi & duc longas
aque ne pigas facies malidicus & his & nunc de loco ad locum
pestis cum bonitas ne aues & bestias unus alcor & super locum domus
nec nauis quoque placias seminare plus dapes ad pugnis ne pisces
& aduentum facies Malus & nouis domus nec pectis facies diffi
cia fidas & apparis ea quis si eo igne fuit & bonis duc & est
sig stabilis & si fiat raro pruinis mediocris pectis & stomachi
malus est

Eo est sig ignis calidus calidus & secus igneus orientalis masculinus ignis
cor & os hois stomachi venas pulmonis & spine aspar Cum
lima & in ea & in homo sua spa & a calor recipis & sp dies cremen
lios ducit a cruce qui & stella pna in oc leonis calida & siccis aplis
Cui sol quisquis suus calorus est in leone qui & calida & stella cius
calore fiat eo alios appos aparis & calore igneus superfluus bonitas
ora in sib aphaphoris in & sp cruce & in cruce malestre fiunt eo
mulieribus Accipes sp his signis hoc pna frontem rotundo nasum
& fauces longos brachia bina disposita apta aplas scapulas & gibbas
manillas bina dispositas & nauitas capillos breues mobiles cor superbum
mediocres oculos colore pedes & lingua Homo & magnates
nadas cruce amicos & augeris quos debitos bonis duce regione
aeris & ora quoque sua & ingressos facies Malus & nouis bestias
ipsi & duc in thalamum & consilio facies cor nauigatio ut

Et sic est finis

Aries — Marcus

Taurus — Aprilis

Gemini — Maius

Cancer — Junius

Leo — Julius

Virgo — Augustus

Libra — September

Scorpius — October

Sagittarius — November

Capricornus — December

Aquarius — Januarius

Pisces — Februarius

Tzwe heren vn eyne fyn beclaren
Dye en hebben nye gued myenen bordrate

corrunt etas Tu
cauo lohs dum

**Non alterar pleitas**

alathia ad dulcor ombs suis pdi
cē & mitis hēred ab anticq lege
ad nouā reuōre alia hōre clama
bat scdō ab hūa pte fluuij 2 dep
& stultissia alathia ōre tamis tpe
dictis sic rebz mutis & simplicibz
ns predictz tibi rndē si cm te de
bat honore reponē & optimē pu
rind ppatā te ad disputandū mecu
ego cm pcō tibi respōdē erind hp
nsed ut retmq ipse gdeas scz si
tu bñas me tuū fiscalē mat pdē
at m ppā tuā & ego dmittā ad
papās legē tuā & dicta sua
a me gstū rebz tuā dimittas
papās legē meā ¶ Hodq mora
dicti & allegōe pte pcur sic m
hēsone ḡ alathiam hgaudā sm
plue pūsiū mellige falsos &
phenses qui audientes homās de
mala prudētia mbis eos rēpē
rugiēs sue tales reprehēsēs tāq
plus mpelsūt & supientes ḡ ap
dicūt hecq scia nō hz dmittē
mst ignorāte & sue dicor & mutt
ipse dicend q multū dolet dispne
tu alio & fatuli magri dēbz hac
audiat repti ab alio & mose p
rēte & dñm nrm & nolite pec
cāl dicē pōpa & mēsa ¶ Hoc
& prudētia tua pabula gref. p
de hmi mtis sēd alia rōe pentes

**Coulte** pcur. v ille fulty
& mbz nō tulcat
v nō fastimūcat modulos & pdicā
nec alathie & pe mog v gmo
stelle v rubore dolois pclamat tu
rus v scemq ab aggē v moticulo
alig lētat hcor ssp fluuij & stul
tissima alathia tm v ōre cu tamis
v pdicis ul talis mutis ssp rebz
v simplicibz rebz nō pcedz v mdē si
ssp te mutat v dēbet ut pdicis v pu
rind a principali pcip & pessimis ssp &
& tuā v dispōne mecu & pdicis v
simplicē ssp me mea fiscalē v hēp rēdē
v hōrē dēbet uel hēmiat & tuū pfid
v m lēge tuā. ssp & tu pfect v simplicē
dabis rebz amā tuā ssp m pfid mecū
to mq v gnerāq & equa lēge v pmā
lege & optimē & illa rēsp nec dic

## illa refert nec dicta

hec dicor. omēs q̄ alathia rndēt
pcurī dñs q̄ sic. ubis pcurs ssp
alathie rndet v hec mō & pcurs
nec blandimēta tua nr̄s mutabit tua
mutabit me dūcēdo me a via ve
ritat & errore tuū pmittit ego
mortor. hno bone pdez si grgr
nos mbuē tāqā quadrupes dispō
sitā. ul mutā & hēat si grgr
ut ego & pmitā tu succubere & esse
pudū mst disputator me assi rēs
nis ul mdūctor. ¶ Hodq
q dicor & hec ubi mutt duo pōt
& q pte blandimēta nec dē mutare
& fatuā stud & diligēt pcurrēbat
usq in finē pp illud apli. Qui
pcurrūt usq & finē salui
ge bccq Hera & pcurs finis mercē
& dm qm q nec pte mutabit uel
blandimēta deiungere dē a via ve
ritat & iustitia dm ¶ Iusq ut palma
florebūt & domo dm ¶ hec nos q pte
alathia sic rndēte possum nec
stam mtem certam q̄ tu fatuā
& m fide nec mutabit & alig blan
dimēta ul mutā ¶ hec nos q
pōt hs q̄ refic pōs & rapitur & mi
rāt nec dicē hz q̄ refic pōnt
mpōs & sigt pmēdā affectū uel

Loutre

Tunc mr Froncs

Contra

Hic prior pleuitis

# Loquitur

# Nicola primus homo

q̄ a ꝓcess dicebat̄ annos q̄ ꝑ[us] de
die in die ꝓficieb[at] ꝙ ut dic[it] ꝓphe
mias cui dicat̄ dñs mutatu[s] est
in cinere ‖ Sic nos q̄ ꝑ[us] fabulat̄ in
pueri suis filiis suis. q̄ cū clamāt̄ de
ter dē suū ēnim q̄dam similitudines
et ritus suos simplicitat̄ aut fictet
ignorāt̄ eo mortuo corpꝰ suū sepelie
bant̄ sēcē ut ꝑ posteri ab horū
no inhibēt̄ ‖ Quo mortuo dñm
sui sepelierunt eū sēcē m̄ duos
montes et ꝓpinquos excellentes ioue
de mortuo q̄ falce suā reputa
tos in burī sua tegere stimulos
suos et dentes suos ut ꝑ corpꝰ
ioues eis demonstarent Qui collati
imperiū excellentes ad loc̄ ubi
sepultus dr̄ ꝑuenit et sedentes
nō inhonestauerūt corpꝰ ioues sed
sūm caput q̄ reputabāt caput
gigantis et nō ioues Sꝫ deperi
ioue esse ad celū ēnsulend et ibid
glorificand ēre gentes colunt ioue
p deū ‖ Quod q̄ allegorice ꝑ ioue
sic sepulcū et nō misterio intelligē
possit ipse ꝓpin q̄ sic. ‖ Ignor
mundi gentes a sacris ⁊ a pie suo
⁊ diuis. nec illud euangelista
ego sū de germi re. esse imputet
sibi alienare mundū esse imput
absonū. gentilis sacrū prius sui
⁊ ꝓpius absced̄ et remouit sicut
legē scꝑ moysi prius sui esse unpit
quibus amicus suus dñs mortē
⁊ crucis iudicii aplis ⁊ aliis suis
⁊ ultima cē ‖ Esse unpit ꝑ amicos
suos sepultus est ⁊ ꝓpe ꝓ mor
te sua sepulchꝝ ē ꝑ ignotos demū
et alios amicos suos ut pater
malefici penultimo templo sic imput
sepulchꝝ est nō duos montes sēcē
⁊ ꝓpe sepulchꝝ suū ad loc̄ sēcē
ubi pius nullꝰ alius sepeliebat̄
nec duos montes ⁊ sine tribulam
eis ponebā lapis magnꝰ salde ꝙ sem
ꝑ clausus et sepulchꝝ nō inhonestauit
ioue ⁊ maria magdalena ⁊ alii pie
ces ihesu ⁊ monumēta ⁊ dñica dilec
tores scōrū nō inhonestauerūt eū ꝑ inhone
rant capud gygantis ⁊ sudarium ꝙm
tum ad dñm ꝓpe ioue ⁊ deū ⁊ iu
piē ēnsilacy est ad celos. Hoc est ꝙꝫ
ꝑpe ēcepit a mortuis placet ascēdit
sup omnes celos et ubi glorificat̄ est
ꝑpue ⁊ filius scīm
tes ꝑ ⁊ nō ꝑ. Continue
tes sustinē splendore ⁊ candore tali dñi
sup ⁊ nubes oppulit ⁊ fugā. crudelitat ⁊
amicos ꝓpm ⁊ scīm et hō deus dñus
allatus ⁊ dictus ymago ⁊ successio mūdi
successit ⁊ seruitꝰ est discolor ⁊ dessilis
argento et turbā diuid ⁊ deop addit ꝙd
⁊ nō illi sup ioui ꝓpatri ⁊ dominio
ut regnū sēpū ꝓpulit sectus
Expulit electus ⁊
Postq̄ ꝓcustis ꝓcustus fabulose q̄ ꝑ
homo sic legis pueri scīm oppulsꝰ ē
a regno suo. hinc alatꝰ ut inde ꝑ se
ra ꝓfectū ondes quo ꝑmg ḡa sue
legis pueri ad oppulsꝰ est de predis ⁊
est sīmd. q ꝙꝫ ꝑmg hō sui ad gusta
uit de pomo scīm sicut est et oppulsꝰ
a predis et ꝓstat deꝰ angelo suū ad
stes predis ut gladius ignei ad custodē
dū ne quis scālare gustāt de fructu
ligni vite q̄ si ad scālare q̄nq̄ de
de fructu illo uiuꝰ ēpiam ne ꝓficeret
spes ‖ Quod q̄ moraliꝫ ꝑ ad sic ecc
tū intelligi ꝑ quibꝰ minist̄ q̄ deꝰ ꝑ
mouē ad aliū statū oppōit se suis sa
pientibꝰ nō ꝓcres ꝓuincias ⁊ ꝓores
sustinē scās deꝰ nuīt sacerdotes ꝓcres
talium ⁊ publicare et ꝓtur eos a sede
magistatis ut ꝑ hinc ꝑ templo depo
suit ꝓcres de sede ⁊ equalitat similes
se in deos Qui se equalitat similiabit
et qui se similat equalitabit ‖ Sic
allegorice ꝑ ꝓmm ipsum ꝙ qd adam
certū est de predo ꝓpuit intelligē

nome eiꝰ tunicatus ḡtie ubi studiur ar̃les
et alii phi & dicit ab a q̄ est sine 2 tha
natos mors q̄ sine morte uel mutatis
p̄ phatam q̄e mutabiles & 2 corrup
tibiles ut p̄ aristo primo posterio sic
pallas ab est ḡcum nome dee
Cayn.
Ed 1 prima pō hūdi 1 sacrifi
candi debet 1 debet uel asscribi ofḡio
tripli 1 illi nobili sibi ꝯtigit
minar 1 mīrit uel structa prima pis
cina 1 mercatoria bonis 1 illis bestie fe
re uel mansuete serui ofp cynopes
statuit 1 ordinauit Tou cali deꝰ sal
uo saluificat q̄ sal̃ posteritati 1 posteri
pgenies uel successo celebrauit 1 ḡtinu
auit ofp cynopes addidit 1 constituit
alligandi 1 alia tunicate pallas nota
1 dea sic dicta adinuenit 1 iuuante de
Immolat ante dei
Hic p̄ alia hystoria ymg aliqua q̄ cain
genesi 2 & sint tres p̄ncip̄ ad
expulsi cain de paradiso q̄uit hoiem sibi
& peperit primogenitum sibi suu cayn.
2 cognuit hoiem et peperit abel Genes
auit cayn agricola abel pastor omni
ssoꝝ filios ad mysteria uel offerenda
et satisfaciendi deo munera de frugibus
suis Genesis & q̄ abel ofp obtulit de p
mogenitis sui gregis primogenitis 2 me
dioribus Cayn deꝰ de frugibus peioribus
ḡre dñi respexit ad munera ymg abel
& ad munera cayn no respexit. Vñ de
hucredimis cain cui maledixit bestias
et gḡmā. cuiq̄ autē simile asserit sapia
cain q̄ satisfacto illiq̄ cain acceptabile deꝰ
et cuiq̄ similia asserit reputabili ofḡio
cain & abel et cayn obtulerunt munera
sua sacrificia similia munera abel asse
dicit & similia ymg cayn intendit q̄u
ip̄ cayn nō ymagines suum sanū abel
terrigenā cognouit et hoc huic dicit q̄
ſ egdiam seruus et cui cōmi ag
ſ̄ricole cayn ḡre suum suū 2 mysteria
dei. q̄ ſ deꝰ dicit ad cayn. Vbi e
abel fr tuus et respondit cayn dicit
nescio nūq̄ ego sū custos fratꝝ mei
q̄ dicit no cur dicis q̄ ad ymagi
q̄ stasti hoc sacrificium sicut tui clamor
ad me. Dne p̄dicta me ḡ maledicta
es sup̄ terrā q̄ aperuit os suū 2 suscepit
sanguē fratꝝ tui de manu tua. Cuius
cū operaberis ea sup̄ terrā non dabit
tibi fructum meū. Gemens & tremens
dicis deꝰ omnis q̄ inuenerit me occidet
me. Dne dicit ei q̄ nequaq̄ sic sed q̄ occi
derit cain septuplum ultra punietur
Dixitq̄ deꝰ ad cayn q̄ allegoricē p ipsū cayn possumꝰ
intelligē ponit signū cayn ne interficeret
eum omnis inuenies eum. p abel pecu
dum ymo pro suo populo uidelicet
ymo pro sancta ecclesia 2 iusto sicut abel
fuit studuit cayn pecuniis suis mu
neribus qualit ymo misericordiis q̄ pau
p satisfaciendo pro suis nouis peccatis cui
acceptabile deo 2 holocaustum uidelicet
meruit euadere coram deo ḡre pau
peres diuitis egdiam seruos suos q̄
ultimo ad locum caluarie ubi cayn 1
pauper uidelicet misericorditer abel 2 alios
pro quibus dñs legatur ad cayn
et ad iudeos p suis q̄ ne appropinquent
ter sibi sacrificia coram iudeis q̄ cui omni
ter cor obseruancie & sacrificii ymo si
bi complacuisse 2 ne de mutuo q̄ſ
Sic cui deꝰ dicit ad cayn ubi
uis sicut cui clamat ad me de ter
ra q̄ ab occidente p̄ncipia populi
pauperis uidelicet simplicis hoc ē ymo ab
uis cuiq̄ simplici nos et simplicibus nobis
Sic cayn excepit maledicta ut
cet equit et profugus 2 ciuis 1 pau
peres uidelicet pro morte ymo missa 2 in
quibus et dicitur est p primissa cui
Sic p hoc cain est nos q̄ malo
ad p̄ satisfacit uel offert 2 sicut a
mala 2 Sic cayn 2 ymo nos
ymi et mitt̄ pastor q̄ deꝰ pro
suis pauperi hoiem p deo et cayn
mysterii laudatur p ipsi q̄ pauper
morte sicut sui abel laudabilis

mittit qt ‖ Qre a fratre eius Sc̄i simo qd
Sc̄e mē et sine sm̄l mīa no fuit q hec
et eas ab qⁿ si mittit aliena ut hec
filia mea seruo eius r. m. alexandro qui
fruges qs ut eius qⁿ ep alia sed.
hym dic apis solutis et Qre qd qui
qⁿ se alter. Qre abel mitt. Iudex qr
nemo eius lugebit ab et eius mitt
amis Qre mung Sc̄a mūg qⁿ sert
a mūdo ut id ‖ Qre spere e adu m
fulle mē sicut holocaustū ut pl̄e Qre
agnq Sc̄ab agnosco Qre hospa Sc̄ ab
hoc ab hospio qⁿ plūg Sc̄e ab hospo ut
id r. ēpre Qre emp Sc̄ ab eneo ab ad
qⁿ e mittit Qre a spo qⁿ e hinc duc
fumis r. resnis Qui fumq eis r. cadi
uer ut corpq mortuū Qui fume
rey a ut funesty a ud a funebris
funebre r. moribs luctuosq ut fle
bilis Qre fagus Sc̄a fagus ēpre qⁿ
qr rub mē hinc ut a nore fluuius ut
a pbio ut id

# Lonsaue

gomery primog pncip malac r. sal
sacar and deu r. cerea ab ac seme
frugis r. fructuū fruisty abel epūs
qⁿ ssp qⁿq talym addit r. alabastr
ssp and deu accep Sc̄e mitq r. grue sa
crificiū ferre r. offerre Sc̄e r. so
lucre agnū ssp melioris. Calis
hostia r. unctus accr p ‖ Sp abel
cadet r. ruit ense r. gladio fuit
ssp qⁿq talym. sagus ssp abel
Sc̄e qⁿq loq r. cognar pq pncip
r. pq mone qⁿq abel Sc̄e luchaon

# luchaon archas r.

hic ppheta qⁿs alia fabula et
fama q olim cū rege quidq nouis
luchaon q qmouit Qui in mei qⁿ
qⁿ solebat mittit hospites suos
de nocte Sc̄e impiⁿ boles rei fi
cie prepⁿ pietate domus sue r
hospicio qⁿ eius qⁿ pfⁿ pcepit
pernicie munit luchaone r diu

‖ Nondq qⁿ q pmuⁿ ista fabula q cū
pernicie augeq malq mores pcos pmo
luchaon cū hn magne potē ndq ab
arcadia et Sed malicia qⁿ sua ma
licia qpiā deos amplig no poterat col
lerā qⁿ de nocte mercatores r pegrinos
hospites suos mittit ad se ut sēcē
qⁿ bona sua et carnes eoꝝ sibi ad qⁿ
duc hospitib suis ad quietem sic q
rabi Sulpic boles pepⁿ rei veritate
ipius mirat Sc̄ m Homē r. Sp̄e m
tacole mūt domus ipsi luchaonis et
ubi hospitat. luchaō a se pcepit
quicq qⁿ hinc deo m hospites suos
pernicie. Sⁿ dubitat Sc̄a ymaginē
ri est qⁿ bella repta de esp aq ut no
cui q quos come appmisset Sc̄e luchā
on carnes humanas bubulas ad mēsā
deprimit Impiⁿ duxe ad illas
carnes humanas noluit quicq eas ꝑ
tempt Sc̄e de mēsam a se posse quicq
pot pcipi ab hospite ad luchaō pduci pq
qⁿ q luchaon assentit Qui de r sopno
excitat ad rpm Sc̄e ppheta eū misit
ce Impiⁿ duxe ira fugitiua mīt pcut
luchaonē et pugnas Sc̄e deiicit eū
qua subito Sed Impiⁿ mūnit luchā
one m hinc et malefactor sibi dedit
q nocte sequenti diebq duos ac nouē
ppheta Sc̄e ipius ad se accersit et ei
pos et ne mea r malicia sua ‖ Quem
nos q allegatis q ipse luchaone possig
dellige dya hoc pq Qui pq ulm qⁿ
hinc Sc̄e luchaō et nocte solū mittit hos
pites suos r. dyabolo q r nocte r. in
tenebis q facerent a hospitū pmoru
pcui ipsi ad mortē q pcipiant
hospites r. boues r mittere eos qua
cepit eos ad mēsam Sc̄e luchaon bu
bula carnes humanas r. dya q nocte
luchaō pueriuit eū ceteris ad sp
lacrib ut deus pcipi pq Impiⁿ pq nec
ens ipse malicia amplig colligere
mirat Sc̄e Homē r. ipse ꝑpue boles

# Enoch ultrae pollux

# Coutrie

# Veuit ab occeano

LANDES-
UND STADT-
BIBLIOTHEK
DÜSSELDORF

[illegible]

TIFFEN Gray Scale
© The Tiffen Company, 2007
R G B W G K C Y M
A 1 2 3 4 5 6 M 8 9 10 11 12 13 14 15 B 17 18 19


Inches
Centimetres
TIFFEN Color Control Patches
© The Tiffen Company, 2007
Blue Cyan Green Yellow Red Magenta White 3/Color Black