B 169

Abstinentia est virtutis augmentatiua
sapie acquisitiua religiositatis ornatiua
carnis refrenatiua victorie impetratiua
malorum expulsiua indulgentie obtentiua
exempli demonstratiua

Capit primum

Abstinentia
proficit meritis et virtutes in volumus
deus primos nostros
primos nos oi cibo
vti in paradiso ⁊ a pullo abstinere vt ex obiectis
abstinentia amplius meruerentur gene. 3.
Et eandem iam precepit deus filiis israel quia
multis ab aliis abstinerent leuit. 12
Abstinentia vt ad hyriam sapiens Moyses cum
postea iniuriam ⁊ abstinuit meruit a deo lege
accipere ex. 24. Helias vt liberaq ⁊ sapiens
persecutus vitabatur victu tenui ⁊ exili quippe
cibi a vidua sareptena acceptum ⁊ buccella panis
3. Et notandum quod totum pascebant he
liam carnibus bis de die ⁊ angelus panem ⁊ aq

LANDES-
UND STADT-
BIBLIOTHEK
DÜSSELDORF

Iho sel ni die Z H 17.19. Danieli p eius abstine
tiam ondet Dns visiones mirabiles Danie. 12
Et eidem postremum Zuelatu est misteriu passionis
Z incarnationis chri Danie. 9. Cuma anna
huebat Deo die ac nocte ieunijs Z orationibus
io meruit a Dno ypsetae hic Z.
Abstinere debent clerici Z religiosi preterea Iho viz
q debebat consecrari Dno ab od eo q potest mebria
ri abstinebat sicut figura Ieme. 6. Ii hoc
figura quiendatur abstinentia Z habitacu
a Dno q noluerunt bibere vinu sicut pi cor
mandaverat Ihere. 35. Iohannes bapta ipi
eiq abstinentia Dicebatur setus vlt omis Ila
ve fuit prim Zligiosi d nouo testamto cu tribus
erat locuste Z mel silueste Mat 3 Ctio Dicit
de eo christus Venit ad vos Ioses bapta. nō man
ducans neq bibens Luc 11. Mittens Dns discos
ad predicandu dicit Comedite Z bibite que
apud illos sunt Ipse est situs contenti de appositis
Z hic dilectata petatis hic Io Petrus volens
ondere q religiosi disci no essent ebrij dicit
Hi ebrij no sunt ut sit hora Dei 3a Z letus.
Abstinendu e ab esu carniu maxime re
ligiosi Z clerici q debent carne fuga p cetera
refrenare Io xpor Ihero boam vadens ad archi
am ypha3 tulit panes Z mel carnes veo non
legitur attulisse Z H 12 Primeuend Z pa
nem si no carnes p abacuc Dns transtulit
Danieli vt ipse Danieli abstinet a carnibus

LANDES-
UND STADT-
BIBLIOTHEK
DÜSSELDORF

Jamc. 12. Multo feat ad abstinentiam carnis
q̃ Dns multiplicauit totiens pisces 7 nūqm̃ car
nes De quibus piscibus Dnes saturauit Mt. 14. 26.
Mar. 6. Luc 5. Io. 6 Non legimus saluatorem
unquam quedisse carnes nisi de agno paschali sed
De piscibus quedit 7 dns dedit Luc 24 Joh. 21.
Pro reo nudimus tanq̃ carnali 7 De carne crucifixi
dedit carnes his in cor. malis Ps. 11 d. 105
Abstinentia plebet victoriam in prosperis 7
in aduersis Io vxori Manue concepturae Sap
son fortissimi puerorum angelus abstinentiam
indixit Judic. 13. In tercentis viis aquarum bibe
tibus tpte Dns liberauit populum suum Judic. 7.
Ob hanc caz populo israel expedite in castris multi
quedit insi Jonathas qui deceptus oris Lib. 14 Io
Saphat rex Juda victoriam habuit qz rex mayu
re 7 alios reminis odierant 2 para. 20 Judith
castissima Jodbus diebus reminis De holoferne
triumpho victoriam reportauit Judith 6 filii
israel bis debellati a filiis beniamin reminis
runt 7 victoriam habuerunt Judic 20 Philis
tei debellauerunt filios israel 7 archam ceperunt
Lib. 4 Post reo filii israel flenerunt 7 reminis
cuerunt 7 victoriam habuerunt Lib. 7 Sal
uator ad diabolum dignatus reminisit 7 pnd
in tribus temptacionibus superauit Mat. 4.
Abstinentia inuitat orare Io Tobias dicit
Bona est oratio cum ieiunio Tobie 12 Dicamus

Israel iejunium et petitum erant a deo viam
retaz Ide 8. Filii Israel timentes potentiam holofer
nis iejunaverunt prius et postea oraverunt iudith
8. In hac figura legitur locutia regis assuero iejuna
unt cum amico suo et Mardocheo legitur. Iustitia vt
abstinentia vt ho possit vigilare et orare Nam
post tenuit deus moyses a populo deputat et vigila
re et orare non poterant III ad 26

Abstinentia moyses indulgentiam petiit
et a pena Nam iparuit deus achab pena quod
ei iminaty fieret et iejunium ad fiunt Zacharie
Iuniuit deus subuersione ciuitatis peccat et a
maxio vsq ad minimum omnes iejunaverunt
et iejunio se affligerent Ione 3.

Abstine dz homo et alio et eqm Nam dd de
sidera tam apud de bethleem allata sibi noluit
bibere vt eqm abstinentie cetaris dazz 2 Reg 23
Eleazar maluit occidi quam vetita manducare
vt eqm alis dazz 2 Macha. 6. Septem fres
tidpia cozz mze vazos cruciaty voluerunt ar
tyre eqm de esu sacrilego manducare ne alis
scia pretaxerent 2 Mach. 7 Eciam et mulieres
tanto tempore dmidda noluit manducare ne eqm
inquinaret alis demonstrazz Iet 16. Cap. 2

Cap. 3.

Creptio munerz

1 Puertit veritatis iudicium
2 Vendit libertatem obsequium
3 Mutat peditionis flagitium
4 Pbet symonie vicium

Nocet ad deiectum
Nazz si munus fuerit propzum
Accipe no dz ho

munera p impensis munerib quasi munera videndo
¶ Abraham noluit accipere munera qui obtulerat rex
sodomorum p victoria quod fecit de munera sunt ne
muneribus blande videretur bene. ii ¶ Mori munera
regis nō accepit a ezechia munera p liberatione
ipsius. ⁊ dedit ei munuscula ⁊ demisit eum ezechi ii
¶ Daniel xxiii balthasar munera promittens pro
expositione scripture. ¶ Munera tua tibi sint ⁊ dona
alia dimitte da alteri ¶ Dane. v.
¶ Receptio munerum prius vetitum indicium
¶ balaam a nudis blasch acceptis muneribus
qui instigabat maledicere populo dei satagebat ¶ Nume. xxi
¶ Munera regina saba obtulit fuerunt ea p dd' salomon
sam tulit qui mp phiboseth. ⁊ ii. xi ¶ Menelaus
¶ vasa aurea cupit q dedit andronico fecit
eum occidi ~~eunuchi~~ qui instead ¶ ¶ pecuniam
quod ptholomeo promisit eunuchi ipse ⁊ fecit occidi
sacerdotes occidi ⁊ machi. x ¶ pecuniam quod
custodes sepulchri christi acceperunt a sacerdotibus
⁊ principibus iudeorum mentiti sunt corpus christi
furtim ab apostolis fuisse sublatum ¶ ii. xxi
¶ Hic psedo tenebat vanitas in vinculis. qz spera
bat ab eo pecuniam obtinere ⁊ act. xxi
¶ Receptio munerum quia fruitur p detrimentum
¶ Nam aroth. o munera q dedit eglon regi
moab ipsum proditiose occidit ¶ iudic. iii ¶ Salu
tradidit saepsen philisteis ¶ munera q receperat
ab eis ¶ iudic. xi ¶ Munera benadab
regi syrie zmorit fedus qd fecerat cum rege israel
eum tradens ⁊ iii. xi ¶ Munera triphonis decepta

est jonathas remittens socios qui fuerat predicose occasi
Machab. 12. Menelaus accepta pecunia a regione
quid postea negotiis supplantatus. 2 Machab. 4.
Cepto munere est sumone so de filio
Samuelis sacdotis. Dec. Demaneruit post mariam
et suscepere munera. Ps. 8 Cuna gregi receptis
munera p sanatione naamanis retrorsum eis lepra
4. 5 Michim cupiens fieri sidum sacdos de
metio coronam auream rodtauit 2 Machab. 14
Pt munera q promisit Jason Antiochio sidum sac
dotium obtinuit 2 Mach. 4 Simon magnus
voluit sprid setum pecunia et munerib corrupa
zare Act. 8
Capere pnt munera deo fuientes et p ampe
zes a diuitibus ad deum placandum Iu cq figura
tus misit filio suo munera vt placaret eis Genesis
32 Munera obtulerunt filii israhel ad opus
tabernaculi quod oportebat in ope Exo. 36. Regina
saba dedit 120 talenta auri salomoni 3 Reg. 10
Iuit 2 fro aman iudei pauperibus largiti sunt
munera hest. 9 Iu cq etiam figura jonathas de
dit munera alexandro et dicunt graz corrdeo
1 Machab. 10.
Munera de alieno q de pauo
Cepi nō possunt vt deo sit placitum so dd'no
nt offerre sacrificium de munere alieno 2 Reg. 24
Rex achas spoliauit domum dni et dd'et miset
munera regi assiriorum. q michil eq. ipi munerib
pfecit 2 paral. 28 Magi aplis thesauro suis
(no alieno) munera vq aurum thus et myrram
obtulerunt Mt. 2 Duo minuta pauperis tribue

Prio acsito labore a dnō dimitid mnicibus
pferuntur luc 21

Acidie vicia

Acidia Cap. 3.

Acquirit repehensionem
Acquirit transgressionē
Acquirit ocisionem
Acquirit punitionem

Acidiosi repehendedi sunt & sollicitandi a pdbus sui dni et pelatis 10 iacob acci diosos filios mtepunit & sollicitant dicens. quid negligitis Gene. 42. Pedargut dns in sua pabola ocosos & zemnuerat operantes Mtt 20 Pedargut dns dicit Qlos iscad una hora non potuerant vigilare Mtt 26 Dormebat ponas sopno grani & gubnator nauis pedargut eum Luc 8.

Acidia quasi ca est oiz petor Vnde filii isl' manducantes panem angelor attediati acci diosi & murmurantes vites egyptiacos desiderare cepterunt Vbi patz q acidia fuit cuiusdam murmuratiōis impacie. Desiderij ~~[illegible]~~ carnalis & mendacij Nume. 2. Type belli manes David domo ocosus hodiadum & adiuterud ppetrant 2 Reg 11. Cum dormirēt hoies post seminationem semud bom dnmcy ho sup seminan zizania petor Mtt 13 causa corporalis & spiralis mortis

Acidia est so tristata iacens opti pallio clauso confossus est de terra a vasel vpore abel ~~[illegible]~~ cynei iudic. 4. Dapson dormiens mt germa dalide fuit capti cathenati & mortuus Iudic. 16 Ea abner negligent custodiuit saul potezat eum dd' occidere si voluisset Reg 16 Isboseth dor.

dormiens sup petrum a latronum pericul. ubi e oris
z ff. l. Cadoses primi deum granitor. Ita
quod cepit ipsum tedet itineris et laboris locutus est qn
Moysen dicens Si adhuc nauseat sup cibo iste
nissimo. id misit dns ignitos qui ipsum oci
debunt Nunc z. Virgines dormientes et lam
pades accensas habentes opis non habentes a sponso celes
tis impensis sunt excluse Mt z.

Adorandus est deus. ca. l. Adorare.

Ca. l. Adorandus est deus et colendus cum
Honore oblationis
Ubere orationis
Decore fabricationis
Credendo ordinationis
Timore tolerationis
Odore detestationis
a obtinet. qz illic obtulerat melioza Gene. l.
Hazaeus erat abraham deo unicum filium suum of
ferre holocaustum sup montem Gene. z. Primus
preperat dns mosi qz ipse et naron et levite
extenderent et adorarent. vitulos obtulerunt
Exo. z. Salomon abiit ut immolaret mille
hostias et ibi apparuit ei dns Iii. z. Magi in
trantes domum adoraverunt puerum et munera obtu
lerunt Ad quid debebant facere christiani ad regnum
qz gentiles fecerunt puero vagienti Mt z.
Adorandus est deus ore cordis adorando Ad
nos filius sethi fuit puer qui adorando cepit invoca
re nomen dni Gene. l. Salomon stetit ad al
tare et expandens manus genibus flexis adoran

Adorandus et colendus est deus bonis muneribus
Id est bonis primis fructibus
adorantibus et sacrificantibus deo respexit deus
ad abel et ad munera eius
et non ad cayn munera

z 17. d. Leprosus orauit ad dnm̄ orans & dicens
Dnē si vis potes me mundare Mt 7 Mater filiorum
zebedei accessit ad ihsum orans & petens aliquid
ab eo Mt 10

Adorandum dnm̄ debent fabricari ecclesie
& altaria Io noe edificauit altare dnō & de mundis
animalibus & volucribus obtulit holocaustum Gene. 8
Helcana tante fidei erat vt ascendentibus ascende
bat de ciuitate sua statutis diebus vt adoraret dnm̄
in silo 1 Reg Dauid cultum dei & sacerdot
ibus & tabernaculis ampliauit 2 para. 15 Secun
dum & illuminatus a deo ait Credo dnē & pro
cidens adorauit eum Joh. 9

Adorandus est deus in tribulationibus & peccatis
vt cum israelis hoies liberentur Io filii israel in
egypto afflicti audientes q dnus respexisset afflic
tionem eorum prius adorauerunt in terra Exo 4
Cum dixisset dnō de pressione egypti cruciatus
est populus & adorauit Exo 12 Offerente samuele
sacrificium liberatus est populus a tribulatione philistinorum
1 Reg 7 Reuersi filii israel de captiuitate babilonis
die ac nocte confitebantur dnō Mac. 9 Cum
audisset Job vba nuntiorum dicentium sibi perditione
eorum adorauit dicens Nudus egressus sum de Job. 1
Adorandus est deus solus & non alius alia creatura
Io primum preceptum decalogi fuit Non adorabis deos alie
nos & non facies sculptile Exo 10 Mamme volunt
sacrificare angelo. Angelus dixit Di vis offerre sa
crificium offeras deo Iudic 13 Cum irent filii israel
ad vitulos aureos thobias fugiebat consortia eorum
& ibat hierusalem ad templum & ibi adorabat dnm̄

ipsi. Iobie. Quamvis esset prohibitum ut nullus pe
tere aliquid ab alio pro deo nisi tribus a rege David. tribus da
mibus tribus viribus id est David adorabat dominum. 6
Iosias hieronimus volunt paulum et beznabad adorare
et prohibitus est abeis. Let. 16 Angelus iohannem
cuiatem prohibuit ne se adorare si solum deum. Ipsum.

Ca. 5. Adulatores in ca. 5. Adulatores

Cuncti complacentia Adulatores ipsi loquuntur ea
Repuit displicentiam Quae credunt placere
Tendunt ad infamiam Audientibus io. choc
et eius complices plo placere volentes dicentes Iuf
fiat vobis limne. 16 Absolon ut eas domum prus
sidibus complacere dicebat eisdem. Videntur in
simones tui ieremie. 15 Falsi prophete dicebant
prosperia de bello futuro achab sicut ei placere credebant. Iiii. Consiliarii assueri adulantes ei
dixerunt Regis indigitio missa est. id tri hare eigirad
tirza zegirad potius debinssent hest. Limit
aman volentes ei placere dixerunt iube pari excelsum
habem hest. 5. Achyim proditor volens placere
dementio dixit ipsi dixit iudas amico tuo Machab. 7
Adulantes displicuerunt sapientibus quibus placere
credebant per suas blandicias Iam adolescens nat
zanus mortem sanctus domini sui ei placere credens
fuit eius missione occisus iii. Duo satrones qui
occiderunt isboseth et attulerunt caput eius dd. placere
ei credentes sicut sunt occisi iii.
Adulatores laudant de facie et in absentia detra
hunt et diffamant quod quia consuetudine saltor nu
credentibus dicit iohannes. capit iohanne multipli

cit. emendat. qz in eoz prdia nō emendant ꝓhtt
Pharizei volentes ihm capere ꝓ hmōe 7 posse ipsi de
trahere facie ipm laudare ceperunt dicentes Magi
stre qz verazes 7 via Dei in veritate doces ꝛc. Mtt. xx.

Mbitiosi sunt. Ca. 6.

Multi noie detractores
Pmoctis sanguis effusores
Psiptuosi fame iactatores
Cito regis sui deptores
Pphane synome secutores
Tiprni culmis zelatores
ꝓli detrahebant dicentes iobis locuti e dubie
Vinne. xx. Chore 7 complices eius ambientes do
minum ꝓli moysi sicut detraxerunt Vinne. 16
Absolon ambiens regnum detrahebat pter dicens
transeuntibus Videntur in ꝓmones tui rex ꝗ nō est
qui te audiat constituti a rege 2 Rg. 15.

Ambitio consat detrac
tionem Nam ambiosi
nō detrahunt alius vt
ipm magis apparent.
Fuit Maria 7 Mazon
Ambientes dnum
iob. Detrahebant dicentes iobis locuti e dubie
Vinne. 16

Ambitiosi nō timet sanguinem effundere 7 multa
mala quitte vt libere valeant dnari Vnde
abimelech tali de procuranit eligi p amicos
qm postea septuaginta fratres eius occidit 7 multa mala
fecit Judic. 9. Elenabatrz adonias dicens Ego
regnabo qd nō euenit 3 Rg. 1. Ambitio consat
iactantia Nabuchodonosor dicit cogitatoez sind deo
esse vt oez terrā sub dno suo subiugarz Judith. 1. Holofernes dixit
ab elenabar dicens Ego regnabo. qm nō euenit 3 Rg. 1.

Ambitiosoz dnum cito transit Dnum occidit
Zambri qm occidit dnum suum vt regnarz post
eum septem diebus tm regnauit 3 Rg 16 Ptholomeus

1. Reg. 22. Saul occidit LXX sacerdotes. Doeg idumeus.

1. Mach. 16. Ptolomeus occidit Simonem socerum suum filios 2.

regnid Alexandri volunt occupare ambiose ꝑ pax
ganisꝰ ē ꝗ ꝗ die defuncti est | machabe. ii.

Albiose vt in plurimis sunt ⁊ symoniaci Nam
ꝗ iason fratrem sacerdotii ambiebat ꝙ promisit an
thiocho ccc talenta auri ⁊ alia multa ⁊ tm no
dum ipse fuerit hoc honore ꝗ menelaus ꝗ ipse eidem
antiocho promisit plus de se ⁊ dicti sacerdotii zelo ꝗre
z machab. ii. Simon magus ambiens primatem
⁊ dandi spm sancti voluit illa pecunia gratiare.
Act. viii. Albiose ⁊ superbi plus dolent de
paucis ⁊ non honorent eos ꝗ plerumque de multis
qui eis obediant Ideo fuit Aman ⁊ totus do
lebat de mardocheo eo quod adorante ꝗ letaretur
de omnis adorantibus eum est. ⁊ Amici

Ca. vii. Amicitia debent hre ca. vii.

De gaudio — Amici debent sibi condiere
familiare colloquio — gaudia ⁊ oia ipsa ⁊ spiritalia
fidele obsequium — bona ꝙ laban vocatio ami
laticie tedium — cus fecit zacheli mercatori ⁊
Habuerunt gsorem — desponsam eo Gen. xx
Dilexit David jonatham sicut anim suam ⁊ ex pha
nit se tunica sua ⁊ dedit ei i. Reg. xviii. In hmi fi
gura laudamus Dnm vestrum dignitatis ⁊ non sumus
nobis facere amicos de mamona iniquitatis eius
bona vera condemnando gratantes lue xvi. Denique
ponit christus de illo qui vadit media nocte ad
amicum ⁊ sibi petit condam panes lue xi.

Amici debent fit hre de suis negotiis ⁊ se
cretis familiare colloquium ꝙ loquitur Dnus moysi de

agendis sicut solet homo loqui cum amico suo Exo 26
Tres amici tui venerunt ad solamen eum et loq sed job
salutare ad dilexisset suos qui erant mundo de fide
dilexit eos et faciens familiarem simone locutus est
eis joh. 13 Amici debent esse fideles et mundi
de vino ami desesperare in vobis et factus dux se una
re jo Ruth dixit Noemi Ruth propterea pergam et
ubi stabis stabo Ruth 1. fidelis amicitia in mundi
creta fuit et armiger saul mortuus est cum eo 1 Reg 31
dixit abner ad dauid fac mecum amicitia et cu
manus mea tecum 2 Reg 3 Husi amicus dauid fidel
non deseruit eum in dissipauit consilium achitofel
qui cum 2 Reg 17 Fideles amici Ezaiae erant
hiis corpus qui consulebant ne vaterentur 2 Mach 6
Amicitia cum malorum est detestanda quia
tendit ad malum jo ppha ihen dixit ad josaphat
huic qui oderunt dominum inimicis tuis ~~amic~~ am
icitia iudicis iosaphat iza dei inimicis zpazal 19 Tuo
pessimi iudices herodes et pylatus fuerunt amici m
morte christi lucae 23 Michinus proditor factus ami
cus demetrii concitauit eum aduersus iudam et fecit
eum d. Dedit iudas amicos suos 1 macha 7
Amicitia iniuriosa est cum bonis sapientibus et
prudentibus viris jo zeno scripsit senathe Iudum qui
potens sit et optas esse amicus nr 1 Mach 10 Si bo
nos amicos habuit iaudas qui zoganerunt eum ne
se daret theatro 2 Mach 14 Misit alcimus ad
iudam ut faceret secum amicitias 1 Macha 10

Deatur Amor Dei

Ca. 8.

Amor dei magis obtinet pretor. 2° Scriptura continet preceptor. Amor dei facit magis obtinere. 1° Datur. Dns legem Moysi dixit. Ego Dns feci magis hos qui diligunt me et custodiunt precepta mea. Deo. 20. Observance cum post decem precepta dicit Moyses. Diliges Dnm deum tuum. Et in 5° p. ponit vt si aliq preceptor offendimus dilectione dei magis habeamus. Deut. 6. Amor dei preceptum est principium et finis omnium mandatorum. 1° Dixit Moyses. 4° 10. Rogo petit Dns a te nisi vt ambules coram eo et diligas eum. Deute. 10. Josue etiam post admonitione alias dixit. 24° Diligite Dnm deum vestrum vt fuerit certitudinem oris preceptor. Josue 23. Dantur etiam ait. Si singulis horis loquar et angor. quia tantum non habeam. Et vbi ordinat quomodo bonum potest fieri sine dilectione dei. vel meritum. et quod hic vita facit opere nrm deo atque vita. et sine vite acquisitum. Gregorius meritum. 1 Cho. 13.

Ca. 9.

Amare debemus proximum vel

Dilectionem offerendo orando
Singulariter orando dilectione
Illi dilexit fruendo
Salutando exhibendo gratiosione
Personale dimittendo offensione
Sodomitis quia fuit magnum dilectionis signum
Gene. 18. Tamen dilectione habuit moyses qui
proximum quorum pro eis dicebat deo. Aut dimitte eis hanc iniquam aut dele me de libro
tuo. Deo 13. Dns etiam nos orare monuit pro

Ca. 9.

Amor proximi

Amor proximi
oriatur vel quia pro
eo orando et si sit
malus vel inimicus
Sicut Abraham sollicitus et denote ora
uit dnm vt parcet

propter non solum propter amicum fuerunt propter dominum Dicens
Orate pro persecutoribus vestris
Nunquid dicit homo
proximum suum sicut seipsum Jo zephenyah valde
cavit quem dicit se non esse custodem fratris sui Genesis
Moyses ita dilexit filios de populo sicut se ita vult
tam filios prophetarum sicut se his honor sibi debet
dominus meus Nunc. II. Nolunt ipse domine moyses
maior populi quam dominus sibi permittebat. quia sicut se filios
de populo diligebat Nunc. le Ethiopia jonathe coniugata
est arce David et dilexit eum sicut anima sua ~~[illegible]~~ II. Reg. 15
Nunquid dicit homo proximum suum ordinando eis passio
nem in eius adventu stabit Jo magna dilectione
habuit necessitatem ad filios transmigrationis in
quantum habuit fecit eis Nec. per totum Nam filii israel per
ortisiocz filiorum benyamin ostendunt compassioni
fletus Judith. Et Petrus propheta David ordinat eo
passionem dilectionis sup dominus de planctu sui
sanctus Ezech. 27. Homo idem ordinat dantem de planctu
jonathe Ezech. 27. Ordinat homo idem de filio suo malo
de fletu fecit in morte absalon Ezech. 18
Nunquid dicit homo proximum suum tuum nondum eis dic
cessitatem suum Jo magna dilectione habuit necessi
tatem ad filios transmigrationis dum ita
habuit fecit eis Nec. per totum Thobias etiam proximum
diligebat quantum quantum multa bona fecit ephi
bebat Tobie. Hut amore samaritani pfecto
habuisse ordinem quando et seminum relicto
multa bona largitus est Hut Jo
Nunquid dicit homo proximum suum dimittendo
in eis signum dicit Dnus petro Dimitte fratrem

non tm septies sed septuagies septies. Mt 17.
Illud Dilaodez habuerunt christus et stephanus qm
nō solū misericordias. sed et ppsecutoribus orare
mit hic et Act 7

Cn 10

Amicos consanguineos cap 10

Non debet nupe dare vel
Thesaurum distributionem
Dolorem mitigationem
Inpnos ppositionem
Iniurias remunerationem
Filiorum consanguineorum
Gentes non dat plata
bona ecclesiastica et
alia distribuere. sed
solum quod iniciti et virtutis Io moyses distribuens leuitis boues et plaustra nullum dedit filius caath sibi cazne ppriis Nume. 7 Ino end dedisse aliquid officium magnum autem de filius suis legitimo Iu. leui. deut. Migrantes moyses rogauit dnm vt ipse sit promedez de duce vsque nullum id de consanguineis aut filius suis nominauit Iu. 17 Distribuens iosue terram filiis israel' in sorte ptem dedit tribui sue Iosue 7 Iacobus et iohannes petrus fratres non dnm sit caput ecclesie eppus. sed solum petro Ioh. 21

Illaz nō dnt tm consanguinei vt minus
dolor de eorum morte habeatur Io lych iudices
mortem filiorum non est visus mulum circa. sed solum de captione arche 1 Reg 4 Dauid est mortuus filius puer non doluit sed potius gaudendo demonstrauit 2 Reg 12 Iob abstulerunt Dauid de minus fletus de morte absalon filius suus 2 Reg 18 Mulier illa mirabilis septem filios mori videns non ondit dolore sed eos mirabili

ter consortant Z math. 7

Mari sic debent consanguinei moderate vt
eis se ꝓponatur amor dei Io iudei pugnabat q̃
michaelem plus trahebant de templo Z Dn nms qui
de vxoribus Z filiis Z Marcha. 16 Lezte iudai
trahebat eum quida dicerz adesse matrem Z fres Pudit
stare e mr mea Z q̃ sunt fres mei Cunabz fere
zit voluntem pris mei q̃ de c. ipe meus fi. Z so. Z mre
Mt 16 Qualis consanguinitas impedit con
Mor caro solationes Dominas Io dicit christus
petro Caro Z sanguis nō reuelauit id ordinem
q̃ puas reuelationes caro ordinat Mt 16 Ptez
hanc causam dicebat paulus Cui placuit ei qui
me segregauit ex vtero. gtmuo nō acquiui carni et
sanguini Galat. 1. ca 11 Angelus. Ca. 11
Angeli boni sunt reuelatores ~~contingentiu~~ con
tingentiu liberatores dnocentiu regula
tores punientiu eruditores nescientiu ordina
tores contingentiu instructores delinquentiu con
fortatores patientiu imitatores exercentiu in
troductores decedentiu
Angeli boni reuelant Z annuciant secreta quae
debent contingere Io apparuerunt ant abrahe Z
~~eius~~ erga eum se fabaziz habuerunt reuelantes
ei plura secreta Gene. 18 Reuelant dns vxori
mane geptiocen ~~[illegible]~~ sapiens Z angelus
Z rem quid eis facere oportebat Z hic cadem ant
vxori Z viro reuelant postmodum iudic. 13 Reue
lant angeli Reuelant ant q̃ helias indicaret

indtus ochozie p de lectulo infirmitatis sue non
descendez ℟ ¶ Amici suum mista 7 magna
mysteria p angelos zenelata Danie. 9. Io. 11. Za
charie apparuit ambo ceptoez 7 nisi pnuntiorio
ambiamb' Luc ¶ Magdalene 7 alys zenelauerunt
ambo christus resurrexisse Mt 28 Mar. 16 Luc 24
Diuerse Dni ac indicio angeli zenelauerunt
apl'is in die ascensionis Act. 1. ℟ angelus sunt Dns
zenelauit iohanni euadre Dnisa yna secreto 7 Apocr
p tonu ¶ liberant 7 defendunt a periculoz
¶ Angeli bonu magne diuerentes Io. illu q hospita
u sunt ad loth eu de periculo zodome de q erat
diuerens eruerunt Gene. 19 Raphael qm fuit
dux tobie eu de pisciu deuoratione liberauit tho
bie 6 Descendit ambo eu azaria 2c Danie 3.
de fornacem 7 eu eu socios eius ab igniu incendio
liberauit Vxorem tobie a demonio 7 prez ab
oculoz cecitate euauit tobie 8. 11 In carcere ato
petro ambo astitit 7 luce refulsit 7 eu liberauit
de carce Act. 12
¶ Angeli bonu regulant 7 dirigunt hoies vt non
pereant ꝗ mercantur Io ambo regulan abraha
phibens ne filiu ut fieret 7 offeret Gene. 22
Stetit angelus d via in balaam cum sedebat sup
asinu 7 prohibens ne ꝑ dei male detrionem
inferret Num. 22 Regulant ioseph volente ma
tria angelu suu Dimitte. phibens dimissione
7 prez eius detegutatis ostendit Mt 1
¶ Angeli bonu ceundu ignorates in ro figura
vidit iacob scala 7 ambos ascendentes 7 descen

tendentes sup ea significabat eis viam eis ad
celum In qua docent ani p vitam contemplativa
ascendere et ad compassionem proximi p actiua
descendere Gene. xl Zpazmy esaie vng de seza
phim et mundauit labia eius calculo mistenens eis ad
loquendum ysaie vi Pecunt ani pastores due
nre christus puer natus in bethleem panis domi
tum luc ii Instruxit ani ioseph uxorem maria
et puerum et fuge in egyptum a fuit figura vt ar
ripientes amaritudinem pnie et salutarium opum
mundi pramitatem q nos psequuntur figuramus
iiii z Exorgnat p nobis nos ab omni
Angeli boni carnalibus et spiritualibus defendendo
lo ani stetit intra castra egyptiorum et ipsum israel de
fendens eis deo. l Quia boni ani exaltat he
lizeo qui vnico demonstrant l xi vi Videmagna
vngria esset in iudam machabeum et thiothemm
appaueunt de celo et ani qui sedentes d
equum et armis machabeum et ipsum defendentes
z machi x Zpazmy ani precedens iudam et
expertiti eius d veste alba et candida z machi ii
Angeli boni interexant et punint delinquentes
Deinterexant ani los filios israel qui amicitiam fece
rant ad chanaan eis diuina beneficia memorando
iudic z Illuminato ipso a dauid ani extendit
manu sup israelem vt disperdere eam et vidit ani
tendentem ipsum qui ait Ego sum qui peccaui et
z ii xxxiii Percussit ani dni una nocte centum octo
ginta quinque milia populi d castris sennacherib
quia iniuste in dnm ipsum blasphemabat l xxxvii Percussit ani

dnd heliodor q templd expoliare volebat z machz-
heroden volente zcepe dminos honores petisit an
dnd q corrosus a omnib expiravit Act. 12 Zu lp
risit zacharias eo q no credidit o uxeph non johan-
bap hic Gaudium gladii an lq gr balaam te
mnit Nu. 22.
Ligeli boni confortant q solantur timidos et
afflictos ne d tribulatione desperent Sic confor-
tant Bedeonem animans eum ad dnm dnd q ne de-
perazz de tuidpho victoriaz reportasit iudic 6 Sicte
agar q tribulate cum filio apparuit an lq q confortau
mtem d bene 21 Fugientem helyam a facie iez
bebel an lq cibo refocillans confortauit eum 3 Reg 19.
Transiuit an lq abacuc de iudea d babilonem vt
confortaret danielem d lacu leonu dan. 14.
Post ressurrectionem a resurrexit angeli q dnd nu
ministrabant Mt 4 Oranti christo a se transferri calice
passionis apparuerunt an lq vizelis q fortant luc. 22.
Ligeli boni mitant q suscipiant predicantes
q expectantes ad bonum Sic an lq dnd apostolos
discipulos eo carere expetiuit dicens Nrgite q loqui
mini ad plebem Act. 8.5. Apparuit an lq philippo q mitauit eum vt iret q vadens ad ethiopem
eunuchum gutt Act. 8 Mitauit an lq q suscitauit
cornelium vt iret ad petrum qui vadens christum fidem q
baptismum suscepit Act. 10
Ligeli boni deducunt homines ad portum vite salutis
etne In ro figura rebecca iacob ad puteum sum apparuerunt illi an lq q quid deducerent secum bene 27
Vt hanc eam deducit dnus ipso Ecce ego mitto angelum meum q precedat te re q se Et introduxit eum terra pro

missionis Ecce qz ffetid e moze zetnz mendicnz
7 poztazetnz ab am his d sinid abrahe Luc 16

Angeli mali sunt / ca 12 V Zlugelus Ca 12.

7 Diabolus
ch zia noz tozmentatoes
zl dulcezoz punitozes
bicez introductozes
Mendatozid zelatozes
Dominoz fozmidatoes

Zlugeli mali tozmentat
fideles in ca figia stabilitz
p spus Dei mali ex agita
bat saul. a sp dz spus di
7z pate Dei pot quicquid pot

Mt 16 Sic etiam tozmentunt iob d zebus filios
7 tazne pa pmissione dmina Iob. 1. Sic etiam vexa
batur ab illo ille demoniacus qm spuebat 7 stridebat
dentibus Mt 9 7 luc 9

Angelus malus hz patrem sup hominesos 7 adul
tozes 7 male vtentes coniugio Nam hic e demon
q occidit septem viros filie zaguelis qui drabat
ad eam sicut equus 7 mulus no amoze pius sed
azdoze libidis Thobie 6

Zlugelus malus ocz defectid indunt d horez cp
possidz p petrid Nam facit horez crudelem phigi
zant illi demoniaci sem minus de ab Mt 8 Mc
facit horez dmnd qz demoniaca habuerunt d no
minent Mt 8 Petrezint etiam demoniaci pzoui
d pozcos Mt d dmnd dicit possessez ab eis luc 8 Io
vocatur a dno spus dmnd q qm aliqd p pmes
exit ab hoie zegredient aut sumit alios septem
spus nequozes se 7 ingressi habitant ibi luc 11 facit
horez tetid de sui genitone 7 mutid ad confessionem
Mt 12 luc 11 Angeli mali dmna vtute

ecclesiae qz ipsi tenent eam potentissima agnos
centes vii saluatoz mi ecto de omnibus liberaui
vt ptz in ca° de miraculis dei mirabili ho. libro
ca° 89 Paulus d hac virtute triumphi preclara quam
ipse philosophia possidebat ibi. 16

Vigili mali mendaces sint et mendacia pro
ferunt Et si aliqd vera dicunt ipsi falsa verba admis
cent ipo audire non debent ipti quod christus lau
des corde tenuit et ipsos tacere fecit hic ipsi dice
rent veritatem hic &

Cap. 15.

Tractatus Animae

Anime immortalitas
probatur exemplo
Personarum decedentium
Locorum amentium
Profectorum credentium
Noctium surgentium
Aborum permanentium
Victorum assentientium

Animae rationis immortalitas probatur exemplo
personarum defunctarum quam
alia vita dicitur viuere
Ipso dicit de Abraham Anima posita
est ad populum suum Et quomodo
et probatur quam alia vita habitatur
sicut et ipse vixit
Sicut dicitur de Isaac et Iacob gene. 27 37 Ego
Ipsaac et Iacob Exo. 3 Ego quo probat saluator resurrec
tionem mortuorum dicens Non est deus mortuorum
sed viuorum Ut ait Ego ibi ecclesiae definitorum et dam
natorum colligitur quia viuunt tam boni quam mali dicu
tur Nos insensati vita illorum estimabamus
Sapi. 5. insania esse quo imputati sunt et Iozafat legitur
de libro regum. Dormiunt cum patribus suis. Ego quibus
ibi monstratur cum viuere

Nunc solus dnoz tabulatur pbant locad sa
cra scriptna aiabus dexutata specialit sig Infer
nus. Requies padisi so ad Jacob moztuus credi
zet Joseph dixit descendam ad filium meum cum
dolore ad inferos Geue xxx De chozo cum
plicibus eius ut descendeznt vum ad inferos opti
hnno vt p hoc ondatur q mali in dfezno sint
vum sm aiaus dnoztales Un. 16 Cum absolon
interisset dauid ~~[illegible]~~ lach ziabilit plangit
eid Et vt dicit Aug q so de doctrud christiana 110
de ozbitate filij dolnit ß no uezat diad xenaus qbg
tam impia Et patrucidial aiad tozazetur Nam
prius q alio filio dnocante Et egrotante affligebat
mozente letatus est Zxx 12 De Nabuchodono
sozdicitur Jnferno tnzbatus est d adutu sno Isa. 14
Nunc dnoztabitate ondit fides credentiud Et
pfectoz Et sapientiud Si eni sunt no credidisset
sanicles sm aiaz vnc non eid insecutai petisset
Zxx 12 Hanc fidem pfec habuit dauid
qd in zantibus sms q ipe p moztuo filio nolugebat dixit Ego ibo ad eid ipse aut no reuerte
ad me Zxx 12 Fidelis eleazaru suadentibus sibi
iudit Mand Dei ut vnus ut defunctus effugia
Zmacha. 6 Et vbis septem fem credentiud apte
colligit aiad vnc post hanc vitam Zmacha. 7.
Nunc dnoztabitate pbat Zsuzetio moztuoz
veteis testamti Et nouu so helias resuscitatus puer
zu hospite suo dixit Reuezatur aiad puei hi
d visceza q nisi vzoiss no potuiss visceza mtzoie

Ps. 17 Lazare quatriduane quasi omente vo
cans dixit Lazare veni foras Joh. 11 Hebzen nō
suscitasse filium suum unicum nisi ad eiq; tunc vnoq;
defte Factor nō suscitatur adolescente defū
tum ut si vinerz vocando surgere imperauit sue
puella mortua dormiente appellat quod tūdē
de somno excitans suscitauit Luc 8

Nunc d̄ mortalitē probat testiōnio vciteris
xpi mentru nō post sz ihū christū dicentis discip
suis Solite tiere eos qm occidūt corpus anōz at
non possunt occidere Luc 11 Consilium christi est fiat
te vobis amicos de mamona iniquitatis vt cū de
feceritis recipiat vos in eterna tabernacula. ego ad
post hanc vitam etna tabernacula possidebit luc 16
Ego dom pt ego dbis eiq; zesurrectioz p mēdacibus
sadducei Luc 22 p parabolā eiq; de lazaro 7 diu
te epulone ori dicitur anāz post hanc vitam vine

Nunc d̄ nō ēte probant testiōnia sctōz q̄ doctri
nā eius aspiū sito ō salomon aut Ne mortatur
pulmo terra sua 7 spūs ad eū q̄ creauit illum
Eccl. 1. vl' vlt. Steph ang cū lapidarēt ēt dicebat
Dne ihū accipe spūm meū Act. 7 Paulus aut
Si terrestris domus nra corporalis habemus
domū nō manufacta in celis 2 cho. 5 Cupio
dissolui 7 esse cū xpo. qd' mihi est ~~mus~~ dicere
mori ad vinere mihi Philip. 1 Ca. 18

Ca. 18 Apparuit dns aliqn Apparere.
Nestrientibus instruendo
Demētibus corrigendo
Se q̄rentibus promittendo
Confligentibus defendendo
Nō credentibus assecurando
Patientibus refouendo
Diligentibus experendo

Apparuit aliquid dñs vt instruet nescientes et
admonet eos sicut ad petrum apostolum et locutus est ei
adam instruens et admonens ne de ligno vetito
manducaret Gene. 2. Hoc apparuit et instruxit
vt faceret archam et modum et ordinem demonstrans
Gene. 6 Monuit abraham vt de terra et de cog
natione exiret Gene. 12 Ministrauit apparuit
moysi et iosue ipsos de liberatione Durata et regi
mine filii instruendo iosue 1 Ignis sicut apparuit
d lingua ignea vt discipulos ardent instruens
predicare Actu. 2 Paulo apparuit et admonuit
vt sicut d ihrlm predicauerat sic predicaret romae Act 23

Apparuit quoque dñs ad corrigendum dehm filios
sicut patet petro apparuit et locutus est ad. eue. et
spem maledictionem ferens ipsi petro gene. 3.
Sic apparuit Cayn post fratricidium ei redarguendo
de grusso petro Gene. 4 Somnium apparuit abi
melech dicens Morieris ipse nisi reddas quam
tulisti Gene 20 Salomoni apparuit dicens pas
ei de gruss stelibus 3 Pt 11. Cum esset pdicaret
saulus dam ad vt raperet christianos apparuit
ei dñs d luce de celo prostrauit. arguit. cecauit
et correxit Act. 9.

Apparuit aliquid dñs promittendo mercedem ejus
tribus et seqtibus se Sic apparuit abraham dicens
Semini tuo dabo terram hanc Gene 12 Salomon
apparuit dñs dicens postula a me quod vis et dabo
tibi 3 Pt 3 Si petiisset sapiam et postulasset petrum
Apparuit quoque ad defendendum sicut ministro
ond apparuit iacob qd fratris iram diu fugiebat et

Gene 28 defensaē promisit ⁊ ipso redeunte dixit dnus
ad Abraham Gene. nc gnuēs aspē loquaris
qr eis gene 31 Qm David debebat q̃mittē p̃hū
sp̃ consilebat dnm assp̃ apparebat ⁊ mēdebat ei
promittens sibi angelum ⁊ ferendo 1 ⁊ 22. 28.
Apparuit aliqd ad testificandū veritatē ⁊ di
uinitatem vt mtrednl credant sicut sp̃ chrm
baptizato spūs sūs visē. prima vox audita est
Hic est filius meus dilectus Mt 3. luc 3. In trans
figuratōe vt dsl crederent spūs sūs dmbe
yd in voce testificans chrm filium dei cē Mt 17
Apparuit aliqd ad consolandum afflictos
sicut apparuit Iacob in pscutione esau Demon
strando ei visiones mirabiles gene 28. Sic ps
post resurrectionem suam apparuit pmo marie
magdalene afflicte. Deinde petro. p̃ qm dnobus
dsl ceūtibus deambulantibus Deinde aliis congregatis
vt mt. luc. ⁊ Joh. 20 Stephano d sua passione
ondit celos aptos ⁊ ei apparens sedēm stantem
a dextris dei Actu. 7
Apparuit aliqd ad pbandū ⁊ tentandum Sic
apparuit abrahe tentando eum vt tolleret filium suum
⁊ sup vnum montem offerret d holocaustis gene 22.
Apparitiones ⁊ visitationes an dom gre sup̃ ca 11
Cap. II. Aspectus mundi est Aspectus
Aspectus p̃ter transgressionem. Lasciuiam mundi
Aspectus mundi ē transgressionis oris p̃ceptorum
ca ⁊ amissionis oris p̃ter Nam p̃ma mulier
ex pomo mundi aspexit transgressa ē p̃ceptum
Ad gnis vitio letalit corruendo Gene. 3 Ecma

tham verenda prius aspexit transgressus est.
et nitrauit maledictionis defectu Gene. 9 Du
na intante volens respicere mulieris regionis illa
fuit violata a sychem vidimus ita hodiadia sunt
subsecuta Gene. 34 Dimisit abraham ne ex incau
to aspectu hodie indiscretum vo Deut Hare vxori
suae Hi videbunt te egypcij occident me te vero reti
nebunt Gene. 12 Herodes qz saltatricem in
cauto aspectu promisit et negat hodie indiscreto
Mt 14 incauto attendit et fouet lasciui

Aspectus ab et ingenius mulierum et maxime
aspectus pulchritudo Judas qz thamar as
pexit obriuo exarsit libidine et adeam mitte
sua pertinuit Gene. 38 Nam videntes filij dei
filias hominum quod essent pulchre acceperunt ex eis
vxores quas elegerant Gene 6 Quod cum huc
bat ioseph oculos dicit deinde et deinde ex ardensli
bidine inuolestauit eam Gene 39 Vidit DD
mulierem lauantem se et ex hoc admirationem ppe
trauit 2 Rt 11 Holofernes vidit ab Judith pul
chritudo et ornatum ab eius pulchritudine fuit
captus Judith 10 Videbant Dno seniores tonde
sicut ad pomum ambulantem et eius gemitus
exarserunt Danie. 13

Astutus sunt Ca 16 Astutus Ca 16

Vulnerator demonum Impressores subditorum
Decepto seorum extinctor inimicorum
Immolator inimicorum Delator delictorum

Astuti sunt vnitatem demonis q̃ prin
cipi astucie et calliditatis sunt et sed spiritus q̃ erat
callidior cuncte animalibus terre q̃ prima mulieri
sua seduxit astucia et callide. nō est aggressus viri
d q̃ maior prudentia residebat in ipsa. Gene. 3.

Astuti sunt decepti sunt a suis et filiis alienati
etiam ipsi et ipsi novas vias substituerunt ad decipi
endum inierunt. sicut laban multoties vo
luit iacob deludere nunc in vxore nunc de nuptiis
et ipsi novas astucias exquirendo Gene 33 et 30
Gabaonite nomen astutus assumpsit et filius israel de
cepti permanserunt Josue. 9

Astuti sunt simulatores fingentes se ea quorum
sunt Iam fides dñi callide deceperunt syrhem
et ipsum civitatis religionem et amicitia firmantes
Gene 34 Callide cogitaverunt pharisei dem
strantes se velle honorare deum ad dicendum Ingre
ssus q̃ veraces esse volentes eum decipere et capere
sermone Ut 22 Ennilit de muliere adulterio
deprehensa Joh. 8

Astuti sunt in tam novas inventiones a
stutias vt filios israel et alios deprimant et occidant sicut
pharao varias inventit astucias vt filios israel
exterminaret Exo. 1 Callide saul voluit occidere
David simulando se velle ei consanguineus esse
dans ei filiam duxore 1 Reg 8. Scelerata regina
Bel nomine inventit astuciam vt vineam auferret
naboth et eum occidi faceret sine culpa 3 Reg 20
Herodes tyrannus dum quia callide cogitavit christum
occidere unde exquirendo a magis. unde occidi
pueros innocentes occidendo Mt 2 ÷

Aftucias sibiles dicentes dominici vt possit vong
amid surpae Sic cogitauerunt callide phinstei vt
fab' fezzarig nō dicerizez dsel'ne fabricaret ar
ma & sic facile eos superarent ¶ Cum
absolon dimicaba amon q eig sorore oppresse
rat callide vt eid occideez quinid ppazatt & ordi
nauit z ¶ ¶

Astuti nitidtur sua scelera occultare fed vel
tienda alicp velamine bonitatis ne agnoscantur
Sic David astute voluit celare adulteriz pcctate
qd misit p vria vt eid vxore qmescerez & dozm
ret z ¶ ¶ Nephandam astucia fecit zlimo
qm volens violare sorore sub spe egtudis dictate
celamit z ¶ Sub spe sacrificii fecit hieroboad
vetulos anzeos ne si izent dhzlm zegnid ad
domū David zeue zeteretur vt pns z ¶

Vari sunt Zuazub Ca. 17.

Iuzgez & mercuzez qzetes
Thesauroz pecunia aspetes
Iudicioz iustitia puzzetes
Facinoz nefaria gmittes
Ctisoz malicia nuzzes
Iudicioz pezuria exercites
Dimitoz iustitia sistunes
Ipt' minia sibaz abrahe & loth nō potuerunt
habitare sic propt' pastoz urgentes
Locupletato ysaac pastores sm & quicinoz inzgi
nice pezut gene. zd.

Luci & amates dum
tias sunt litigiosi et
Destoli sub cafi
gnia a Cain. s'nt
ipatrim possessio
zabel fez fnd neqt
mt fecit Gene. l.

Vari mdāz tpatib

sacramentis et sp. colligere et acquirere mirabiliter in omnibus
figuris qui cum edificasse et auite et no abel qui
sitis et pauperes chri nolunt hic ipse manere ciue sed
futura inquirunt Gene. c. Obtenta victoria de
arfaxat nabuchodonosor statim ab ira regna
contempsit iudith i. Adolescens duces amisp in
habat ad pria recessit tristis ad audiunt a dno quo
solid pria non querere ut lumquet acquisita iii. 19
Ubi expeditus dnis puerilis verecundia
et veritatem falsitatem gemitus Io. dicit petro
Moysi Huge si consiliarios hores deus timentes
et qui oderint auaricia Exo. 18 Ipse sanctus sancti
sint auaricia et iudicent puerilem iii. 8 Vine
naboth sint ea qui falsi testes pdicti fuerunt qui
eum iii. 21 Expeditate mitocrendenzau
Ubi arripit sua mortem Iam achor expedi
tate dicti tribus de anathete israeli. iō sint mor
ti adiudicati iosue 7 Crimen semei ex auari
exiuit forad pueros regis fecit eum salomon occi
di iii. 2 iii. hanc ergo dicit iudas quibus
bus suis non compiscatis spolia qui belli qui nos
est qui nisi dicerent qui fecisti occidere eum iudith
Ubi ut pecunia habeat pdicatores exercit
et amici supplantat amicos Iam dauid ut
pecunia tradidit sapsonem qui pus diligebat iudas
bat iudas 16 Iudas scharioth solit cum tradidit
iii. expeditatem pecunie. i. decem qua pdidit
de unguento iii. 26
Ubi sint gratia arripiendi et punire
a plato et gratia punientur a deo Iam
principia octasio repbatrons sancti vide finis

cupiditas quia habuit d pdam amelech Ht 15 Ltte
primitiae est duces exercitus qm fuit de primitiis panis
lazaro amarus luc 16 Epulones boni et villaz. 1. mo
bilium et immobilium excluisi sunt a cena magni patris dni
pparauit luc 14 Lezzebilit primitia fuit maxima
Lmarie et saphire p petrum splin Lect. 5.

Audiri debet ad 18 Iudice Ihu dei

Ubum dei

Ad fidelitate credendi
Ad sinceritate zenerandi
Ad assiduitate adipiscendi
Ad voluntate permendi
Ad mediocritate zesistendi

Audiri dz vbum dei ad
credulitate fidei 10 cum
aaron vba dni locuti
fuerit ad plum credidit eis
populus et pni adora
uerunt Exo 4 Post adventum spus sti multiq
audierunt vbum dei credederunt et zeuerunt ecclesia
Lect 4

Ca. 18.

Audiri dz vbum dei ad Lue
ne cordis et gestis
10 eglon zep statim surrexit de solio qd ayoth
dixit ei Vbum dei habeo ad te ozep Magnum
zeuerentia exhibens vbo dei Iudic. 3. Legit
Esdras vba legis a mane usq ad vesperas tan
zes ppli erat erecte Esdre 8 Leuerent audiri
maria sozor martie q sedens secus pedes dni audie
bat vbum illius zc luc 10

media horam

Audie vbum dei non sufficit nisi etiam adipiscatur
qd audiunt 10 dixit ihus mortui audiunt vba q locuti
est dns faciens Exo. 14 In fine sermonis dni iste
dixit ihus omnes qm audit vba et facit ea assimilabi
tur viro sapienti edificanti domum suam super petram Mt 7
Mulieri dixerunt Ubtus venit qm te portauit.
dixit ihus Ubi qui audiunt vbum dei et custodiunt

illud

luc. 11 Estote fortes ubi et non audietis tm. ac Jacob. 1

Audite ubi dei quitet petere aberrare vie sue sed
dicit dns hierem Nolite subtrahere ubi si forte audi
ant et quertant hiere. 26 Ubi predicatores one
vent ad regem ninive et quitet ei et pnd emitatio
one 3. Post predicatorem christ dnamicula petrum
et alyeid secuti sunt relicto eo bq luc 5. Item
eunuchus audiuit ubi dei a philippo quersus
et baptizatus est act 8 Predicat petri et audiuit
ab eo quite ut cornelius act 17

Audite ubi dei nolite mali et incredulos ne
quertantur sed dicit moyses dno israel no
me audiet et quo audiet me pharao exo 6 Pe
rchab noluit audire michea qr no pphetabat
ei mls mala 3 reg 22 Dicit dns ezechiel do
mus israel noluit audire me qr noluit audire me
qr domus exasperate exe. 3

Vulnier Ca. 19 Audite ... Ca. 19 Vulnerat

Audite sunt multi ad
Detrior pperatores
Fiori pragatores
Demitor prosperatores
Publior cumulatores
Detector pralatores
Recptor vindicatores
Gaudior energatores
Gene. 3 Uxor loth in phybitione volunt postter
gid respice et insa ed stetiud sal' ut Gene. 19 Ivna
gn sicutid prius et fim volunt vide multos regnum
illg et oppressa est a sychem et sic de alys qm vo
lunt vios vide et videi abers gene 32 Dua cm

Audite sunt multi spde
sibi phibuit et amplius de
sidere. et vetera so multe re
pnd de gest fructibus
sibi. quedisse no let ut
eos desidere asse. hi solum
vetitid concupiunt et vio
suo attendit quedendid

hmebat Ioseph ist sciebat adulteriz a naturali lege
phibitu amde sollicitant eu Gene. 39
A Vide sunt multi hi filios vt crederent sciliicet
opprobrio Ioseph Saza ita desiderabat filios q potuit
volunt abrahe quisici ancille qm no hi credo
de se nd fm posse fos gniare Gene. 16 Filie loth
potu volunt hi filios de pre proio q no hi
gene 19 Rachel videns lvam fecundam dixit
mihi sui da m liberos alioqui moriar Gene 30
A Vide sunt multi de p fcbus q prosperitatib
filiorum Ioseph vxor thobie respicebat via vt videret
filium prospe venientem thobie 10 Mr filiorum
zebedei sit aliqd fiat pro filiorum prosperitate re
int 20 A Vide sunt multi ad hiudm possessio
nes q glaz pt habent taz zthabia oe se mn regnu
excepto ioab m fecit 2 Rg 11 Item Iesabel concu
pnit vineam naboth q fecit eu duste lapidari
3 Rg 21 A Vide sunt multi scie secreta vxorum
q ipso magl eis occultant eo am volunt scie desi
derant liq multu secretu q tu eam Vid vxor sapsoiis
tu mstit q ei sapson zenelau secretu q p positio
ne obstinata qua pariebat nolunt zenelau secretu q ad
posteriora propalauit iudic. 14 Qua deuicit eu vt
ei secretu fortitudis pandere q secretu philisteis
post modu zenelau iudic 15
A Vide sunt multi ad vindtaz q no prius mi
nistrantur Vid hest no fuit gtenta de vindicta
zaman suspensi q quagita vxor occisor. hd crastino
fecit ceteros trucidari hest q herodias sit desiderabat
vindtaz de rohane q magl elegit tacere iohanem
ne dmiddu regm regl Mr 6
A Vide sunt multi secreta cordis sui gaudia

ecpnm Dnella nove Poda pigrudo ne non
aperuit ostiu petro ꝗ petrus ad eos letam cur
zens mto stam brw mdtcau Det ly

Ca. 20. **Baptismus** ca 20 **Baptismus**

Demonstratq in figuis
Dphetatq i scriptuis
Roboratus chu curis
i. Dia hq cai sms secabns est sbnerzsi
tena loto Naaman i iordane q eu mmdat a
lepra sicat septe dona su spus mmdantia hoc
baptizato Det ly

Baptisms fuit pphetatq in scriptuis a pphet
antiqs ꝗ nouis Nam de eo prophetauit ezechiel
dicens effundam supros aqua mundas Ezeqd
Johannes eqmm pphta pdicauit baptism ꝗ nuc
pit ead ꝗ chrd baptism pphetae mutauit Mtz
Baptisma consecrauit ꝗ ait robant chrus
qd baptizatq a iohane ꝗ spus sctus apparuit
in spe columbe vt aqs utrum tubuerz salutaz
Mtz. Dcepit chrus baptism fieri de nute ad
dicens Nisi qs zenatq fuerit ex aqa ꝗ spu sco ri
oh. z. Dicai ecs volunt chrus bapm ꝗ forma
baptizandi tradidit ad dicens Euntes docete omnes gentes baptizantes eos in nomine patris
et filii et spiritus sancti docentes eos seruare omnia quecumque mandauit vobis
Mat. 16 ca 21 **Benedictio**

Ca. 21. **Benedictione** dei accepiunt Conmigrantes
pfti obsinatores Deptor subiecti executores

flagellorum et eleemosynarum suppositatores. Verumtamen et accepti operatores. Denique dilectos hospitatores. Benedicit dominus existentibus in mundo ad filios procreandos sicut benedixit adam dicens. Crescite et multiplicamini. Gene. 1. Hoc etiam et filius eius benedixit eodem dominus. Crescite et multiplicamini. Gene. 9.

Benedicat dominus obedientibus preceptis eius. Iob. Dixit ad abraham. Egredere de terra tua et sequere me. Benedicam tibi et magnificabo nomen tuum. Gene. 15.

Benedicat dominus tribulatis tribulationes patienter portantibus sicut benedixit abraham de hymnaele eiecto et tribulato. Ecce benedicendi et angelos multiplicabo te. Gene. 17. Iob patientem benedixit et restituit ei duplicia. Iob. 42.

Benedicat dominus bonis et iuste operantibus angelos eius bona temporalia et spiritualia sicut benedixit ysaac et ibat prosperans. Gene. 26. Iacob luctatus cum angelo dixit non dimittam te nisi prius benedicas mihi et benedixit ei in eodem loco. Gene. 31. Iob pueribus manum. Iob benedixit deus et possessio eius crevit in terra. Iob. 1.

Benedicit deus pauperibus horum vel sectantibus rel[illegible] quas hospitio sicut dixit iacob ad laban. Nosti quod habuisti an[illegible] venire ad te et multiplicabo te factus es et benedixit te deus. Ut adventus meus. Gene. 30. Ut ioseph benedixit dominus domum egypti et multiplicavit eos. Gene. 40. Habitantibus ar[illegible] domo obedendo et aza tuburi mesibi et benedixit dominus domui obededon. 2. Reg. 6.

Benedic' ca. 77. Verum deus ca. 77.

Debes hic deo pro supportuno. Dictationum pro acquisitione illustrationum pro adeptione perfectionum pro promotione plurimorum pro assistione orationum

Pensione tribulationum Pro omitione zetabunt omnes

Benedicite domino deo pro obtentis victoriis et pro
zalmus dimicorum Sacerdos melchisedech occurrens abrahe
post victoriam hostium de l. regibus dnm benedicit
tenet. Post victoriam quam David habuit de goly
ath Dicitur fecisse psalm benedicite deo meo qui
docet manus meas ad pugnam Ps 143 Ozias pu
teus vidit iudam iudith cum capite holoferni benedi
dicit dnm iudith 13 Obtento victoria et edificato
altari sub iuda machabeorum hic benedicit dnm iuda
tha. l.

Sacrificia vel acrificanda

Benedicite domino deum per sua. Sacerdos israel hymn
dba salomonis ante benedicit deo qui dedit sa
pientiam 3 Reg 16

Benedicite dominum deum per completo et perfecto
Dicit salomon edificato templo benedicit deum
qui dedit gratiam oplendi opus suum dnus benedicit
deus qm locutus est ad patrem meum et complevit 3 Reg 8
Completa pnissione fecit synodum aspersio accepit
ignem et benedicit deum dnus Mittit dnus lucem

Benedicite dominum deo in electione et pnotione
bonum plantat et nsti pnterpus Sacerdos videns esdras ab
artaxerxis regis ce bonum benedicit benedicit deum
ze esdre 7 Sacerdos pnterpe asaph ad confitendum
deo sed benedictum deo 1 paralip. 6. Post ecce sicut
dnm erant in templo dicentes et benedicentes dn
lucem 2 Reg

Dominum deum pro euasione tribula

Benedicite tionum et iosaphat et yoyrem
videntes ipsum demonum tobiam non lesum dpe
zunt benedicing to dnm deum israel qz non qui
nobis ut putabamus Sacerdos et benedicit manus et
socii eius liberati a flamma fornacis benedicerunt

dam & fuit nabuchodonosor Dan. 3.

Hic dicit dz ho deo pro receptis beneficiis gratias re
ferendo qo raphael sollicite monuit thobiam & filium
vt p receptis beneficiis benedicerent deum celi & coram
eis beneficia & mirabilia enarrarent Tho. 12 Macha
bei & qui ad eos erant inducentes amplius benedi
cimus a deo. benedicite deum & facite Macha. 11 Ex
charias receptis prole & soluto vinculo linguae eius
prophetauit dicens Benedictus dns deus israel. Luc. 1

Benedicite cd. 22. Benedicite Ca. 22.

Debet homo
pluribus victoribus
Senioribus principibus
hospitibus cultoribus
Patribus & matribus
Regibus & familiaribus
Honoribus victoribus
Benedicit dz ho p hoderno pro
mptia phanuel & vmcitibus
so melchise seth benedicit
abrahe zenitete ad victoria
qz fuerat pro iustitia phinees
Gene. 14 Qz ideo pnceps
phi dicit ad iudith q decora
uit holofernem Benedicta es tu a deo dec
excelso p omnibus mulieribus super terram Iudith 13

Benedicit dz ho filios suos & eius pueros bona sicut
benedicit israel iacob dicens Det ti dns deus de rore
celi & p pinguedine terre abundantia frumenti Gene. 27
Item esau dicit ei pdeo in rore celi & de pinguedine
terre desup erit benedictus Gene. 27 Iacob
benedicit ioseph & duobus filiis eius Dns benedicat
deus pueris his & postmodum benedicit omnibus filiis
suis Gene. 49. 28. Raguel benedicit filiae tuae
cum thobie dicens Deus sit vobiscum Thobi. 7

Benedicit & salutat dz ho hospites suos sicut
phinees postqm postqz ioseph introduxit prez suum
benedicit ei interrogans eum de tpe vite sue Gene. 47.
Gabelus dicens thobiae hospiti suo domum suam
benedicit Thobi. 9 Venientes mana ad domum

elizabeth salutata ē exclamauit elizabet benedicta tu inter mulieres luc 1

Benedicere debent plebi suo sacerdotes iuxta quod dixit dominus moysi Sic benedicetis filiis israel Benedicat tibi dominus deus tuus et custodiatte Nu. 6. Cum dd obtinuit hoc iusta benedixit illo in nomine domini ipaza. 6

Benedicere debent pauperes benefactoribus suis sicut dixit Moyses ipse non predabit apud te pigneri pauperis vt dormiens in vestimento benedicat tibi deute. 24

Mecum videns q benedixit bonos ruth mirau sue pauperi et videre benedixit ei dns Benedictus sit a dno qma gratiam quam fecisti cum mortuo ruth. 2. Homo bni operantes et bona opa facere

Benedicere dicentes sicut dixit zuberinus et gaddius Fecistis oia q precepit moyses ut consequat benedixit eis iosue 22. Cum ruth casse vocat et bni fuerat operata bonos benedixit ei ruth 2.

Illuminatus est dd q vri rabes galaad se pensent sanc mortuum dixerunt ad eos Benedicti vos a dno qz fecistis maz hanc 2 Reg 3

Benignus est ca 24

Bonus deus

Ca. 24. Ex omnibus p alienis delicti
Tollerantibus in alienis astutiis
Operantibus celi terris assumptis
Detentibus iniquitatem deinde
Ia peccantibus et obtentis delictis
Egrotantibus morbi pensis afflictis
Hunc usum fecit hodiernus dominus Dei ei qd peccabit
benigne gessit qene. 18. Dixit dns moysi
no q illius iste Dne caznuch sit Dimitte me vt
irascat furor meus et deleam eos. quasi diceret

Benignus

Benigni ē omnibus p peccatoribus vt
abstinere potentia ad
vt peccat sodomitis
qui ad mulieres fu
ria secabat sp be
nigne tendit et

Cum teneo me benigne orando pro eis Apo. xx Visita
dixit ihesus ora mi protplo quo volebat ipse petrus dele
Ihesu. A. ℣ tribulationes sustinentibus Jo. iacob
Benigni est dns fugientibus ad eum dns benigne
apparuit et venientes benigne ab insecutione eius sunt
liberati Gene. xl. xx. Hebre angustiate orum
panes et vinum dei benignitate fuerunt Ex. xvi
Eidem fesse et tribulato dens panem et aquam p ange
lum destinavit Ex. xix. Eid Ysaia et sedenbenig
m fornace vidit nabuchodonosor filios dei ad
pbandum q deo est spes eis tribulat sustinentibus
patienter Dane. x. Dnus de eius recessu tribu
latus pe spm paracletu pmisit et dedit Joh. xiv et
xvi. x. ℣ iustis et recte viventibus Jo. ia
Benigni e dpo tob qm fideliter vivebat etiam
fiducialiter dicebat Jo. Dimitte te in sibi dnus in
Gene. xx. Mersit dns benigne angelum raphaele
qm thobiam duxit in hominem et reduxit tobie. x.
Exaudivit dns discentes susanna et benigne ea
ab dnis sembg liberavit Dane. xiii. Magdalena pro
opi intendente christus benigne exercuit de septem
dmoniis tribus Luc. vii ℣ vel phantibus
Benigni est dns pugnantibus p iustitia eos con
fortando Jo obedivit dns voci iosue dicenti sol qui
gabaon ne movearis Josue xi. Gedeon dedit
benigne bis signum velle q de hostibus victoria
obtinerez Judic. vi Machabeo et q ideo erat bis a
deo auxilium accepturus 2 Macha. xi.
Benigni est dns petrus et specialiter volentibus
penitere Jo benigne respexit dd' confitenti petrus eid
a nathan zephendezer 2 Re. xii. Ecce post vo
cationem matthei benigne eid petrus mandavit Luc. xxiii

Magdalene peccata peccata et a mizericordia pharizeo defendit luc 7. Zacheus exhibeans q̃ pauperibus erat vade fruit benigne a deo visitatus luc 19 latroni pendenti vt memor sim cum veniss. dixit pmisit suo tpe paradisum luc 22. Item petrus negantem luc 22. Thomam nõ credentem joh. 20 Paulus persecutorem act. 9.

Benigna est dñs debilibus et infirmis eos sinit do Nam circumbat resq̃ sanans ocz languore et infirmitatem qd' n' fecisset multi infirmi nõ potuisset ad eũ accedere mt 19 luc 4. Leprosus dicente Domine si vis potes me mundare extendit manus sua et tetigit et mundauit Mt 8. Mulier sanguiflua sanguinis fluxus per legem immunda. resq̃ se tangi permisit ipsa q̃ sanauit mt 9 De benignitate dei ad infirmos qs circuit ze q're cap 8e. cap 25.

Ca. 25. Blasphemi Mezbitate. Mezblasphemi punitionis submittunt Mizitate transgressionis hmittunt Zbenignitate zephensionis omittunt Sublimitate elationis punitur Malignitatem detractionis dimittunt

Blasphemi deum graui punitur p mundum et pnis et tiu propl ho multi non dimittunt Nam filius israhelite mulieris qui blasphemauit deum iussus est a dñs lapidari Lemi 24 Multi displicentia deo blasphemie filioz semathezib zegl assiozib ipl qs pressit deo zz mina horz de exercitu suo 2 pz 19 Petri graussimum et acut

Blasphemi g mittit deum d sua dignitate impugnant 1o Dicit helyp filius sms si peccauerit vir d viz placari pot ei deo si aut in deum qs orabit

et co 1pz

Hoc quod petiuit nesciuit excogitare quod pesabel quam blas
phemia vt naboth faceret lapideri Zacharie

Blasphemia quitomagis zephe. iudicium et iudeorum
eius peiores fuit et amplius blasphemat quod cui
prohibuit ezechias ne plus iudeis ad blasphemie
lapsares Ezechie 18. Josue 28. Cum arguiebat heremiam
ad plebem quod sacrificabant dis alienis iudeorum quoniam
deus non audiens si sacrificabimus regine celi Hieremie 44.

Blasphemia est magna superbia et exclamatione trahit
diuinum Iob. Superbi sunt qui blasphemant et maledicunt
deo se putant Nam nabuchodonosor dicit tubal
pnezus Ubi est iste deus qui eripiat vos de manu
mea Iob. Aut dicit quia statuit eum in ceda adorare nole
bant Dani. 3. Holoferne indignatus quia archior
dei potentia quomodo dant dicit quia ppheta ssh
quod ipse defendere ia deo. ob dam id quo sit deus
in terra nisi nabuchodonosor Iudith 5. Dicentibus
iudeis michanoi Est deus potens de celo quam
iubet custodire sabbatum Pudet Et ego potens de tra
quam iubeo sumi arma et insta regis fiei Machab 5.

Blasphemant deum increduli et infideles dethenes
dei operibus Vnde iudeis eiecissi demonia pharizei
clamabant dicentes In beelzebub eiecit demonia
Matth 12 Luc 11 Pendente christo de cruce pterentes
blasphemabant eum mouentes capita sua et dicentes
Vah qui destruis templum Matth 27

Septem Capitalia

Septem Capitalia

Superiori armis dignitate diuitiis
Flagellori iebitate diuitiis
Fructori vbitate diligitur
Cleicori matutate diuitiis

Rebelori sobrietate acquiritur
Fuge mori castitate acquiritur

Ca. 26.

Castitas sinat in societate bonorum et pdes societatis
manere in eo signa pnotes nrd Dum d pad eso
fuerunt ozam castis h post electione vsances d terra
ignorant adam vxorem suam Bene e Dom dyna
fuit ad fedbus et pre fuit casta. h epiens vide muli
eres corrupta est tene. xe.

Castitate frangetes q pteptidnd gramu pnmdr
Nam ad sychem violasset dynam fres eis sychem et prezt
phin occidezut tene. xe. Simon pt deploraroz
thamar ab absolone in gnimo oris e xi. Post
violationem vxoris leuite plures ad sepagnte mulier
horr sunt occisi iudic. xo Oda et ho dz sepe
Castitas cara e et mlti diligent nis et mozti oppo
ne vt eam custodiat Io ioseph hiz esset iuuenis et soli
citatem a dnd vt ad eam dormiriz. malunt carcera
zi et diffamari ab pde castitate tene xo Dicti
ligebat sara castitate vt diceret Tu scis dne q
nnd ab contnpni viri Tob. z. Item ab grauat
fuit sirsadna molestata h ut flamd ne vitad p posunt
castitati Dame. iz Maria no est obluta voto castit
tatis tene. hiz an ly ei nndiarz ze qno fiet istud quia
nuc Sacrie debent sinae sacerdotes et mu
Castitate nistu dei in eo signa dz q mnd
debeant ee a mulieb qm panes sacer dotales nd
ducerent ut zi Ad mulier. sunamite volebat
helizeo loqn mittebat helizeus puerz ad ab vitare
consortia mulierz d ut. e. Sudice d alias
Castite debent vnc zelate et mulies et q
castitas est eis difficilior pt voluptates exptas so
ad eam suandam debent intendere ieuniis et
orationib Iuduh post mozte vi sui no gnouit
vxz h ad puellus suis clausa morabat hns ciuit
sup ludos et iemnas cmctis diebus iuduh.

Lumen vidua fuit casta q̃ steterat cū viro suo Ꝛc annos
tria. ⁊ fuit vidua vsq̃ ad annos 84. quo discedebat de
templo remanens ⁊ orando nocte ac diem. Luc. 2.

Qualitas non sufficit sine alius virtutibus ⁊ moribus
bonis. Ut ordinatur in parabola de 10 virginibus ubi
quidq̃ dicit fatue ⁊ 5 ecclesie sunt qz licet virgines ⁊ casse
fuerit. oleum in bonis operibus non habuerunt Mat. 25

Qualiter peccatum ca. 27. Tadeze. Ca. 27.

Cadunt aliqui p signum boni ac vilipendendo p redo
tatis bonis scilicet rebus

Qaudent in peccatis aliqui viri boni ⁊ putati sancti p q
exclamat se stare videat ne cadat Nam licet nocentes
sint a loco tali eminenti ⁊ deo sancto propinqui essent parte
tes nihil nihilominus ceciderunt Gene. 3 loth qui
bonus fuerat inter malos egressus a sodomis ad Dnabo
filiabus suis cecidit in peccatum Gene. 19. Dauid q
fuit electus a deo. De gravi peccato degravique
cadit ad post adulterium d fidelem honiadum
peccatum 2 Reg. 11.

Qaliquid in peccatis honores dotati multis domus
sunt se tueri debent Nam antiquitus ceciderunt q fuerunt
creati in celo ⁊ dotati multis ~~dotibus ⁊~~ Domus no
hodie maz intuendi in Isa. 14 Salomon de
tantus sapientia cecidit q ad amarent alienigenas
mulieres idola cazz adoraverit 3 Reg. 11. fortissimus
sapiens qui d mandibus leonis multis viros occiderat ⁊ por
tas asportaverat ciuitatis de cepacione mulierum
cecidit cecatus ⁊ mortuus Iudic. 15.

Confessio peccatorum ca. 28. Confessio Ca. 28.

~~peccatum~~ efficit directa ut ensis. Infirmat excecta
desperatio Minuit incepta iterando Consulit excepta

tribulatio Qficat accepta reputatio

Confessio peccatorum dicitur esse accusatoria et nullus debet
excusare peccatum Sed quia moverat Dominus Sedam vt ipse
noscere et accusaret peccatum suum fecit ipse retorsit sed
et mulierem et mulier in spentem Gene. 3. Re
prehensus dauid a nathan peccatum suum pesent et fuit
liter confessus est 2. Reg. 12 Fuit quod peccatum mulie
ris pli et obtulit se pene portande 2. Reg. 22

Confessio peccatorum dicitur ex ad spe veniae et non ad desperationem
lo confessio Cayn non placuit deo nisi sibi
pfuit quia tuendo peccatum suum quod desperationem
fuit cui dicit Maior est iniquitas mea qm vt veniam
mereat Gene. 4 Iudas peccatum suum confessus dicens
peccatum tradens sanguinem iustum fecit sibi non pfuit quia desperationem fuit Mat. 27

Confessio peccatorum dicitur ex proposito vitandi non peccandi
Sicut pharaonis dicentis Deus peccatum non pfuit sua
confessio quia non intendebat desistere a malo et durata
cordis sui Exo. 10. Sic accidit saulo ad reprehendentem samuel de mobida ad deum 1. Reg. 12 Sed et
dauid dicitur dedisse verum sed peccatum cum intentione
vltra non peccandi dicit ei Nathan Transtulit
dominus peccatum tuum a te et non morieris 2. Reg. 12

Confessionem aliquando induxit tribulatio et afflic
tio Cum enim homo tribulatur cogitat si pro peccatis suis
patitur Iob dicit Ecce multiplicate sunt infirmitates
eorum postea accelerauerunt sed ad confessionem Afflicti
sunt filii israel Ipsi peccauerunt mosi peccatum
suum quia locutus sum in te Numeri 21 Oppressi
sunt filii israel a philisteis et amon filius amon tunc con
fessi sunt dicentes peccauimus Iudic. 10

Confitentes debent homines aliquid quando mali et se per
iudicantes asserere et reputare ecce ipso nec mie dicit

Ego et domus pri mei peccaminum dignitate feriunt
Danielis 7 et Mec. 1. Populus illorum etiam fuit qui deos suos
timebant martirium decerunt hi primi de peccaminum 2 Macha. 7 Ca. 29

Confidentia Ca. 29.

Confidunt de
bent homines
Velmittes phibe arguendo
audientes adhibe 2 fecundo
insurgentes cohibe refrenando
vocat gentes doce disserendo
indigentes se pbe impetendo
obstantes exhibe se parendo

Confidens dz ce homo
ad arguenda vitia et
peccata so confident az
gnit Moyses qn pharao
nie Exo. 5. 2 audacit
et confident ff discrete
argunt nathan dd de
peccato 2 Reg. 12 Helias
confident reprehendit achab dns non ego turbo
isrl ff tu 3 Reg. 12 referre et indicare audicitvbq

Confident dz hō q amicciamda sunt so helyas
confident retulit ochosie regi hi dicit dns deus
De lectulo sup quē ascendisti nō descendes ff morieris
4 Reg. 1 Helizeus hō magne confidentie dixit ad
joram regem apud iu et id 4 Reg. 2.

Confident et audacit dz hō pusillanimes adunac
et animare sicut ezechias confident consolatoes adplim
confortabat 2 paral. 32 Iudith fuit mimis magna
nanimis qd decepitant holofernē Iudith 10 Iudas
dixit secus tuentibus multitudinē hostiū Absit
vt fugiamus 1 Macha. 9 Stare publice vita
Confident dz hō loqm et pdi tem ut tioze vl
villa tā declinare ab ea Sicut mardocheus nō de
clinauit a veritate Dnīi culti adorando aman
et confident loqbat veritatē vbi regis est 2 Ca. 29
illuminatus a deo audacter confitebatur pharaones
in veritatem veritatem Joh. 9 Petrus q primus ad
vocem ancille negauit christum recepto spiritu sto sic

consortiatus est vt andart coram toto collegio cōsiste
tur eid Act. 24. Paulus coram magistratibus
magnanimis & audax fuit p̄dicando christum Act. 17
& 19. Sed dz homo petit q̄ nisi d̄ mapis sicut
Confident confident petit bersabee a dō q̄
eid filius salomon regnaret 3 Reg. 1. Audacter
& discrete petit mri filiorum zebedei pro filiis suis eos
sedere eid christo Mt 20 Joseph andart introiuit ad
pilatum & petit corpus ihu Mt 27 Magna fiducia
mulier cananea fuit sanitatem & liberationem
a deo postulauit Mt 15 Parare se adoriar
Confident & andart dz hō platorum eius vsq
ad mortem sicut thōs volens obedire christo dicentis
iudeis tutio. alias deius timentibus deput Ecamagnus
& moriam eid illo Joh. 11 Petrus deput magistris
obedire oportet deo magis 2c Act. 5. De hac materia
sermonem plura ca. de fortitudine ca. 51

Ca. 30. Compassio

Compati ca 30. Compassio
debet homo. Carceratis liberando. Tribulatis
consolando. Infirmatis sublevando. Mortis dolores
mitigando. Obstinatis supportando. Ignorantes consolando
Secundatis adiuuando. Pecuniatis zelo dando. In
firmatis visitando. Fugatis hospitando
Compati dz hō captiuis & eos p̄ posse liberare
sicut abraham audiens captiuum ee loth ad vi
tulus iuuit eid Gene 14 Tobias miserius gaudet
captiuis pascens & redimens eos Thob. 1. 2. Ibi
melech compatiendo ihezeie d lacci misse penitentia
ut liberare eis Ihezo 30.
Compati dz homo odio tribulatis & afflictis eos
vbi & fratres sicut ruben & iudas qui patientes
tribulato ioseph intebantur liberare eum genesis.

Dū yesabel pseudoprophetas dnī ab Dyas compatiens abscondit eos ut 3 Reg 18. Hesit auditata
bulatione ppli sui compatiens ei se morti exposuit
ut Hest 7. Pendens iesus in cruce compatiens suis
matri qm̄ videt stare iuxta Joh. 19
Compatit dz ho fatigatis et eos refocillare si pōt
sicut gedeon compatiens socijs fatigatis post hostes
pro cibaria Judic 8. David cū patiens lassis
suis nō valentibus ire ad bellū et remanentibus
ad sarcinas constituit q̄ ea esset pars eorū sicut et
bellatorū 1 Reg 2. Christus et specialiter in malo
Compatit dz ho mori statu aut vel mortuus q̄n
mistica sicut filij israel compatientes filijs benyamin
eorū expedire amare fleuerunt hiz ab eis granter
fuerunt offensi Judic 21 Doluit David de occisione
absalon compatiens ei sciens p̄ius esse dapnatum
2 Reg 18. Chemo peccatoribus et obstinatis et sed
Compatit dz in iudicibus eis benigne pendo et
supportando sicut samuel lugebat saulē rege
ei gratiens ut flebat a dno reprobatum 1 Reg 15.
Contra nolentes deliquitibus gratiam et se diuitibus
poe salutis proposuit parabolam de si no nequit eum dnus
multa dimittat. et tpe nolunt dimittere pauca sicut
dnus ad tormentis et ad sibi dimittat repetunt
Mat 18. Est videns et relicta eas dulcat
Compatiendo consolando sicut helyas benigne
accedit vidue satis dia et ei gratiens filium
suscitauit 3 Reg 17 Magnum dolore habuit ionas
sacerdos qd vidit ab hierodoro templi spoliari
de quo erant deposita viduarū 2 Mach. 3. Videns
iesus flentē viduam gratiens consolatur eam et eius
mortuum filium suscitauit Luc 7

Compati dz homo pūc 7 natus dca sngrlant qd vdeam d periclo vel in malo statu ꝗ necmas mdueno malud statid ihrlm flevit diebꝫ multis 7 tandē amplid dedit Lec. 7. Magnad gpassionē habuit hereciad de destructione sue ciuitatis Thrceno. p tohd Videre ihs ciuitatē flevit ꝛc Luc 18

Compati dz homo pauperibus pnatis bonis tpalibus 7 eis subuenire ꝗ dicit Job Zluis audiend blēficauit me eo q̄ pauperē liberasseꝫ Job 29

Multid fecit ad gpatiendū pauperibꝫ q̄ fuit ꝛd indicid solid de opēibus mis fiet ephibitis 7 nō ephibitis pauperibus Mt 25 Mpthē dns tribe q̄ tid eis expectaneāt tridio. 7 ita pauperes erant q̄ nō habeerent q̄ manducarent 7 eis compatiens de quāq̄ panibꝫ eos saciauit Joh. 6 Mr 8 Mt 15

Compati dz hō infirmū 7 eos p posse iuuare sicut samaritanꝫ hod vulnerato alligans eius 7 ponens iumento. Luc 10 Cānā dnicē epistolē est compassiū lazaro mendico ꝗ secundū ē dfezn Luc 16 Multid gpassus ē salvator surdo 7 mto qd dgemuit 7 sanauit eis Mar. 7 Cnociens christus eos gpassione sanauit dfirmos q̄ze de miraculis ē Mt 12 Et eos vagos recipere

Compati dz hō pegrinos 7 hospitari 7 refitere qd pt. sicut compassus est abraham an his qui tres dcat ēē hoies peregrinos Gene. 18. Dilū ch loth ꝗ ne. 19 Duo drsu eidē dcmanus ee ꝗ ne illud sq ihrlm d spe peregrin ad eis eidē Luc 22 Cānō recipiend. sunt peregrin ꝗze d. pegrinis ca

Consilius ata Consilium

Ca. 31. Ascendū ē Zlnglozz vrzilit ē iudicentur Cu-

uictor hinlet amonentud Dutor salubrut instructi
Doctor fidelis consilentud ~~[illegible]~~
Aduersarior utilitor edocentud

Consilio amicor et socior acceptendo est solegum p
amicis dederud filiud loth et uxori eius ad qz uxor no
temit ipsa et destruta sales gene. 19

Consilio bonis ysangrior no acquiescens mes perend
et male eis attidit sicut genei loth qz no credderunt
loth socio suo cui sodomis pierint gene. 19 Ira fili
ruben non credderunt eis filio. venit in pot tribu
lacio gene. 22 Pior pylan dedit ei bonid consi
lium hipe non credidit hi chyrud occidit iudit 27

Consilio sapiendi standum est Sic dixit thobias ad
filiud suum Consilium sapiente pete thob. 4 Sam
no credit filio sapiendi perit sicut filii israel qui non
credderunt moysi Dicent Non ascendemus ne victi fue
rint Numer. 13 Roboam qz no temit consilium sapie
tum sicut pdidit maiore ptem pli iii. reg. 12 Nabu
chodonosor no credidit daniel danii filiud qui pcid
sua clemosinis redimerez sed bestia quintuplo. Dane. 4
Consilio amicor et socior credendo est Ad fidele
consilium dedit achior holoferni cui ascat in exercitu
si qz non credidit no occisus est Iudith. 5 Iudas cui p an
cui pugnaturus cui multi no credidit sed pdidit i mach. 10
Consilium no solum amicor petud d inimicor tenendum
si est utile et bonum Nam asael no credidit filio abner
vt desisterz pseq eum et ipse despiciens lancea est pcussus
a ipso Et de ho qre cap. 22 Cap. 32

Consilium malum Consi Consilium malum
lium malum predit Si fers decipientibus Cap. 32

Et sub dictis contradicentibus Et zephyrus male loquibus
Et sapientibus vana docentibus Et temporis hiata quotidie
Consilium malacz invicez detestandum est nos acqui
escendum est eis Ita Eua male consilium vir suo pro
fructu edere tenet. Dna Joseph male persuasi
ci per castitatem perdere tenet. Salomonem
persuasionibus pulcritudinis tot salomonis vt idola
adorazz Ps. II. Ut vxor Job stulte consilium dedit ei si ipse tot quasi sapiens et sctus non acquiescit Job
II Nephandum consilium dedit herodias filie sue di
cens Michi aliud petas Mt 14
Consilium malum dant aliqui subditis suis pla
et precipiunt vt eos venire faciat ad scandalum et dum
lici sicut filii israel male consiluerunt aaron vt fac
ret eis vitulum aureum quem adorauerunt qui aaron
stulte credidit et scandalum inierunt Exo 32
Consilium malum dant pueri Joiaes vt fugerent
alios cadere percussi et petiti sicut balaam consilium
balach per filios israel facere fornicari et idola adorare inte
rierunt Nu. 22. Jonadab dignum consilium dedit
amon vt violaret thamar sororem suam 2 Reg 13
Cuici aman male consiluerunt vt pateret suspen
dum mardachee in dapinum suum Hest 5.
Consilium malum dant aliqui mali sapientes qui
deo sibi fecit sapiaz ~~et nephandum consilium~~ sicut
nephadum consilium dedit achitofel absolom. id est
lud eis illos diebus quasi consilium dei ita sapiens per oes
credebat post deum 2 Reg 16 Et malum suggessit
satrapis statuit rex per iniquum decretum dam
Consilium dat crux. Dicit huiuscemodi sicut menelaus dignum consilium dedit andronico vt occideret onia
sacerdotem vt ipse haberet sacerdotium 2 Macha. 7

Questos pdiuo questu ingratibq psuaserunt ffecerunt
panlu tedi zlet. 18 Ca. xx

Consolatio Ca. xx.

Consolatur dns Mrzuit patientes hmilit obse-
quentes salubrit penitentes fidelit confligentes
hostilit subsidentes stabiliter insidentes

Consolatur dns tribulatos post tempestate tribulationis
dans tranquillu gsolationis Et io fugiente iacob
a facie fratris sui deus est eidem multiplicat consolatq d somnio
Gene. 28 Moysi conqrenti ut adiuuaret dns d debito
consolans eum qd' ipo accidit ei de pharaone Exo. 5.
Iuctid indeo gnitt dns d gandend qd phest fuerunt
a tanto periculo liberati Hesq. Mlobile est qfilij israel
tpe tribulationis. si captiuitt babilonis habuerunt
plures prophetas qui tpe salomonis d quo fuerunt in magna
prosperitate sq hieremia d iudea Ezechielem ffuit da
niel in chaldea ꝛc ffuerunt pcepti eis p postri
Consolat dns obedientes abraha egressus est de ter-
ra ad mandatu dni. dns consolatq eum dnis appa
ritombq Gene. 12. 15. 17. filij israel obedientes
deo egressi de egypto ut sacrificarent d debito mist
dns consolatione qd olim illis d debito manna
ratres Exo. 17. stentes in tribulationibq
Consolat dns pcii nrtibq ffteptationibq qm
pmd accidunt In eq figura moyses qiecumuit in
monte ol. diebq cibatq fuit dnina gsolatione Exo. 24
In hac etiam figura helyam in torrente cerum pcepit
ut pascerent eum Ziii 17 Dilus existentibq d mdi
qd' p maz sicat dnd gsolatq est d gressq adeos ad iyzer
ventu sq teptationis gnd iui. 6
Consolat dns pliantes p fide ffiustitia adunas
ffgsortas eos d prig sicut gsortatq Tiosue ad andisset

nch tiere nō dimittā te confortāc 4 esto robustus Josue 1.

Mathatias 7 qd ad eo ezam videntes adimtorum sibi missum a deo letati sunt 7 bldd. pcem dei 7 confortatus animus ipsaruē 1 Matha. 2.

Confortat dnus obsessos corporalibus 7 spiritalibus ab hostibus carceri mancipatos sicut consolatus est ezechiam regem qui mittebat p ambas c ldis mulia decepertu sennacherib 4 Reg 19 Ihos ipsi obsessos ab holoferne in bethulia consolatus est 7 de victoria p manus feie Judith 1 Petri nichilsed in carcere herodis consolatus p angelum fuit liberans ed Act 12.

Consolatur dnus mestos vtilia opa facientes sicut consolatus est tobiam 7 saram liberando a demone qui viros suos occidit Thob. 8. Danielem de lacu leonibus positus dnus consolatus p angelum 7 abacuc da nie. 6. 14. Fusidnd 7 addictēs nolunt consentire morti damnatis dnus liberat p danielem Danie 3 Impleuit dnus p missum gloriosum apostolum qui de pethelostes spiritum sitiuit misit 2 Act 2. De ecclesia mistos 7 dz 7 edificabat de tribus dnus 7 consolatus spiritus sancti 2 Act 5. ca 38 Contemplatiu

Ca 38 Contemplantur 7 illustrantur

Demetes de religione
Recedentes ab occupatione
Secedentes a turbatione
Residentes de platione
Abstinentes a gnestione
Consistentes de orone
Patientes de tribulatione

Contemplantur deum 7 illustrantur in religiosis religiosi 7 religiosa prima 7 principalis vacatio religiosorum est deo monstrare vt sibi laudes 7 gratias exhibentur in qua 7 qua postqm egressus est abraham de terra sua 7 de cognatione sua et in forniore contemplationis apparuit ei dnus genesis 12

Ipse fugiens a facie yesabel .ii. religiosa fu

tic cathalf ordinem et qui deus non est in grandi spiri
.i. simplicitate et quantitate .s. anazitate. et in igne .s. luce
hic sibilo aure tenuis .i. quiete contemplationis ¶
Exo. 19. ¶ Iohan sequestrate a contemplatione mundana
revelata sunt secreta celestia Z ¶ poca. p totum
¶ Contemplari possunt deo vi corpore et mente qeti ¶ non
discurrentes et vagabundi sicut esau vir vagus non
habuit bid dicione ordis. ¶ iacob domi manens bid
dictionem recepit. et revelationes xlviies habuit
Gene. 15. ¶ Maria quieta sedebat ad pedes ihu p ponitur
Matthe. Luc. 10. ¶ Ubere quietem cum solutazoes et a
¶ Contemplari volentes turba remotos sicut ysaac
habitans in terra australi relicta familia abiit ad me
ditandum in agro Gene. 24. ¶ Hebrei qui volunt
orare per filium suum mansit solus et clausit
ostium Luc. 2. ¶ Iesus ascendit in montem solus orare
nobis in cepe ad Luc. 18. ¶ Debite platonis
¶ Contemplantur in monte plato exercitium exercitatum
in ea figura Moyses ouis quinquens ad interiora de
bit contemplari o domine in flamma igni ardente .i. p
lato Exo. 3. ¶ Plato ascendente in montem contemplacio
nis revelat deus quod debeat ut lo. in deserto sinaida sicut
revelant moysi precepta et cerimonias quasi ascendit
in monte Exo. 19. ¶ Zacharias ingressus templum et
offerens sacrificium contemplatus est angelum Luc. 1
¶ Contemplantur in deserto nos et tebrosi qui re
minantes et sobrii. ¶ Moyses stetit in monte cum plude
plus diebus non manducans panem et aqua non bibens Exo. 34.
Daniel remansit ordinem deus mirabiles visiones
dei quemadmodum Danie. 7. ¶ Ezechiel pstratus et exte
ratus ieiunias per triduum vidit mirabiles visiones et

tuit zapty credituz vsq; ad tuid tuiud & audisse tuidisse
se ausset secreta dei Actu. g.

Contemplari dz hō deuotorando & deuotdeteresia sen
tutis horis collaudando in cy figura sanctum dor
mente d. in oroc gtemplante Dnō vocauit Psa
Dixit an ly Daniel oram Egressus sū vt doceret
& intelligeres Danie. g. Oramus apud in die
pentheostes Descendit spūs sūtus & illustrauit eos Actu
Contemplantur Deum tribulan pro tribulatione
liberatione tribulationis sic gtēplabatur iudith
qd videns tribulationem ciuitatis sue ingressa d
oratorium & in time se prosternens oram Iudith. g.
Dim de hest. hester. g.

Ca 35

Ca 35 Correctio

Corrigendi sunt
tres proprium vz
Ex intentione miserendi
Cum discretione arguendi
Fine lesione resecandi
Sub affectione diligendi
Cum gminatione punendi
Executione punendi
In gtēplatione diligendi

Correctio fina ē opus
mie & pietatis spiritalis
& ē opus magis meritorium
tum ab mundo corporalibus
qz corporalis liberatur
tū corporalem spiritualem
veo vitam aūt
ham postq; intrant abyssum
loch secū fuerūt nuaz statim descendunt ē
Zi Illaqueū maz fecerūt midas & ruben
arguendo fres zotapperūt ab homicidio ioseph
37. Pfraz zgulsd Dedit Dnō petro ans q; peccauerit in te fiat mihi ē si audierit te lucrat eū fiet
tuus Mat 18 Dz fici benigne discretes
Correctio fina zitatis & tuc correctio dedit
horis errantes ad viā veitatis & patris sicut fit discrete & benigne compescuit abraham int pastores
loth & pastores suos Gene. 13 Ito cū fuerūt arguit matthi.

DD' de adulteri & homicidio Drus. pessime fecisti ſed
Discretione assumpta pala illaqauit eos & vba oris sui
Zach 12. Post samaritez clamidi addit petri & iustum
culpam eorum benigne admisit eos emendare & Dulcia
vba dixit ita ut ignis sunt angiis misericordiae Act 7.
Qui discrete arguit ihesus eos quod zephendo eos
de malis & faciebant se memorabat bona & faciebat
ne despicerent si magis exortaret Zpo. 2.
Qui retio & zelo non potest obstinatis vno de tri
bus fruit id Dumittendi sunt & habendi tanquam ethnici
& publicani Mt 18. Iustus benigne & Dulcit mere
prabat loth sodomitis si obstinati non audierint Ge. 19
Ubiter zephendit azahel de persecutione eius si pe
contempsit id pugnat Zach 4. Quidhic arguit phariseos
ceci nati & illuminati & iudicabit si quid obstinati eis
eorum eum Joh. 9.
Qui zelantes & arguentes bonos diligitur & ho
norantur & corrigi meliores fiunt Ipse moyses
zephensi a retro & stulto laboze ignorantiae
ipsius tanti homo esset gentilis vba non despicit
si ora implens eum dilexit & honorauit Exo 2
Daniel discrete arguit regem balthasar eos oris
sui Rex vero parcent vba audiuit & prius dilexit
& festa magnifice honorauit Dani. 4.
Qui zelandi sunt dum cum zelo & feruore acuter
corripiendi Grandi feruore & zelo zephendit he
lizeus regem israel circumstante exercitu Ki 6
Jesus baptista ad magno feruore dicit pharizeis
Progenies viperarum Mt 3. Luc 3. Multa eum
datur & zelo arguit ihesus heredem Mt 16
Vnus latronum de cruce detrahendi alium Luc. 23 Ite

phang in consilio induczt fezuent 7 indact mere
pennt eos Act. 7. Item Subditos suos 7 eos de
Quarrigē debent plan. quoslibz vitio singulari
corrigē pr vita subditor. De manibz platorz eos
zetur. Debent eni eos argnē de psiptione sicut
sacdotes zestiterūt regi ozye offerre incensū pne
ezat sui offitij dicentes Non est tui offitij offerre
tonsum 2 paralip. 26 Item debent eos zephendē
si nō sunt iura 7 statuta ecclie Sicut zephendit
Esdras filios transmigrationis qui duxerant
vxores filias alienigenarz Esdre 10 Item
Debent argnē oppressores nudi 7 7 pauper sicut
neemias increpauit optimates Ut granamina q
exigebantur a diuitibz pauperibz Nee. 5
Item De violatione fostoz sicut argnit Neem
ias portantes onera sabbato Nee. 13.
Item De Mendacio sicut petrus zuanaia 7 sa
phyram Act 5. Item De Malo exē p quod
alij zetrahuntur a bono sicut paulus ohynaeum
fidei zephendit qui nitebatur auertere pro
consulem Act 13 Item Symoniacos sicut
petrus zephendit symonē volentem emere spiritū
Act. 8. Item de peto carnis sicut apostolus ze
phendit chorinthios de fornicatione 1 Cho. 5
omnino auditur nut inter vos fornicatio ze
Litigantes sicut paulus zephendit ciuis chorinthios de
stiatibus negocijs litigantes 1 Cho. 6 Item de
irreuerentia circa sacramenta sicut paulus eosdem
de irreuerentia circa eucharistia 1 Cho. 9. Item
arguendi sunt subditi qui post degressū zelig
iuis vel vite spiralis volunt aliq tenere de vita sta

sit paulo argumentatus ac qui post receptionem eucha
volebant observare observantias legis Galat. 3 Item
debent plani arguere subditos pigros et ociosos sicut
paulus thessalonicenses ociosos 2 Thes. 5

Corrigendi sunt ebriosi et crapulati nio in ipsa ecca
pulu et ebrietate qz tnt nō habent intellectu et sensu
clarios ꝗ obfuscatos ꝗ cid vinu et crapulad digesserunt
Ut ex figura habemus a serpente abigail q volens re
prehendere nabal sup dnica ꝗ ondit mdtus dñi no
lunt tnt dicere ꝗ expectauit tpo oportuno quousq vi
nu bibitu digesisset 1 Reg. 25 Ecclesi. 36 V Curiositas

Curiositatis sapientes diligunt successione Eccles. 36.
sapie diligunt accessionem euidente 2 Ipetunt
ondsionem eminente Eccli. diligunt monitionem prue
Curiosi sp desiderat nouu scire et dispsa scid apare
sicut prima mulier q desiderauit scire bonu et malu sit
deo vocem ipsentis audiuit pomu aspexit et demu
dei preceptu accepsit tene. 3 2 Thesalonicenses qz cur
iosi audire vel dicere aliqd nouu vt sp nouu scire
2 Act. 17. Sp vide magna et nouu et aliqu
Curiosi volunt in periculo corr 1 Ad dnu voles
vide miracula regionis illu corrupta e tene. 32.
Iudeos eudse desiderabat vide ipsu propt sig
nis operabat fici ab eo Luc. 23
Curiosi cupiunt apare potentes et magni qd
mandatu dei sicut preceptu dni sicut nec mente
ascendere. 1. alta non saperent et limites non
transirent Eccli. 11 Ozyas rex iuda voluit ado
lere incensum vt videretur posse fungi officio sac
doci 2 Paralip. 26. 2 Curiositate vide pressisse
q simon magus voluit baptizari qz vidit signa
fieri a philippo et ea ad ostentationem facere cupiebat
V Act. 8.

Curiosi debent admoneri et predicari a prudentibus et bonis viris qui sepe inuenerunt et tempestatem resistunt sed predicante paulo de epheso multi conuersati sunt libros et combusserunt coram omnibus et ceciderunt

Adolescentiores moneri vt diuinas et vtiles quas sunt frequentare vacare inuiose et otiose thimo. v. vi.

Decime considerantur ca. 37.

Ca. 37.

Decime quantum ad

Qualitate offerentium et corporum dignitate exigentium et corporum modum

Decime qui debeant dari sunt qui dari ad eas dantes et qui dari ad clericos eas recipientes debent dari quibus quidem magnum et potens libertatem et libertate de melioribus habebat sicut melchisedech dedit abrahe decimas de omnibus quia habebat qui fuit rex salem. id est pacis tenet. ii. Dat ho decimas quia deo omnia custodit. pascit. vestit et diuitiis sicut pertinacos. Genesis. xiv.

Quo debent decime dari sicut precepit dominus deus decimas et primicias non tardabis reddere exo. xxii. De melioribus et pulchrioribus debent dari decime et primicie Numeri. xv.

Decimas recipientes sunt clerici qui non debent superflua petere si deo et vacare et decimis et primicias contenti Nu. xv. Sacerdotes recipientes decimas debent contrari decime et primicie et alia reddita ecclesiarum pauperibus propulsare et vendere Deute. xvi. et

Sacerdotes recipientes decimas debent vacare spiritualibus et diuinis non secularibus et pauperibus

Decisiones a ca. 38.

Ca. 38.

Decisiones de quibus

Moderatores malarum affectionum

Operatores verarum operationum

Predicatores sanctarum meditationum

Decisiones de omnibus

Decisionibus accipiunt

Dant pacificos

Aliquid notando

q̃ prius nō habebant intentionē nocendi sicut videri
dentes godeonem ~~[illegible]~~ apud dnm pecunt ad
ad nocendū eis qm omnis nocē nolunt iudic 8 Ha
bal inuenit dd' grse Ps 25 Instruendi sunt puci
ne desideant senes q̃ puci desidentes helizam
dnū ascende calue puerisi sunt ab eo denorā ab vsq
qm aliqs ypassi puerū suscitauit mortuū 4 Reg. 2
Odiunt mali bonos ⁊ peiores iuste operantes sic
iuste operari volentes. sicut nicol videns iudentem
dd' ante archam dnī desiuit eū dicens Ecce gloria
sua facta est hoc zer 2 Pt 6 Fanabasach ⁊
thobias desidebant edificantes muros ierlm. 1.
mali desidebant bonos q̃ bonis operibus tedet vnus
sapiens edificant fideles ecclesie Ecc. 3. 7 8.
Odiunt positi in prospeitate. tribulatos positos
in aduersitate ⁊ magis malū ē sicut tecato tho
bia parentes ⁊ gnati desidebant eū dicentes. ubi
est spestra ⁊ qua elemosynas fecisti thob. 3. Qual
nator nr̄ tpe sue passionis multas desisiones ⁊
illusiones accepit vt dazi cap. 11 tribulate nō credi
desisiones aliqz Mt 26 luc 33.
Odiunt odio pdicatores a deo ⁊ plat missi ad
predicandum q̃ veritatem dicū pcq figna filij
sibi desiserūt crisiores qd misit ezechias 2 pali 3.
predi desiserūt apl̄os pdicates ⁊ docentes ⁊ loq̃
tes varis lingis dicentes eos plenos mustor
Act. 2 Cum audissent athenienses resur
rectionē mortuorū desiserunt paulū predicantem Act. 17.
Odiunt detractores habet Detrahe' Ca. 39.
panitentie maligniatorē. felicitatis diuitiorē

Senecutarum punitione | Insatiatis occasione Publicanorum
tatis delationem Promptatis execrationem

Detrahunt vi pessimi viri bonis solide ex malicia
falsa imponentes cui. sicut Dna tui h mebat ioseph
mihi detraxit ei apud vir. sm imponens ei quod
volunt eam oppressisse Genes. xxxix. Peiores sunt
tales q balaam qm noluit detrahere israeliticis pl
Numer. xxi. Senes illi pessimi susanam injuste
infamaverunt falsitatem magna imponentes ei
Dane. xiii. Falsi testes detraxerunt stephano dicen
ho iste non cessat loqui ut Act. vii.

Detractio vicinis est inimicorum qm invidentes felicitati
aliorum infamant eos vt deprimant. sic principes detraxe
runt DD apud achis vt amoveret eum Reg. xxix.
Detrahe David invidenti felicitati Damichis detraxerunt
ei coram David Dane. iii. Pharizei sepe detraxe
runt christo invidentes ei qz ad publicanos hierusalem
iuit.

Detrahunt proximi a deo etiam in pri

Detractores Nam locuta est maria detrahendo
moysi modica occasione sorrita h cito secuta est ley
pena Numer. xii. Filii israel detraxerunt tres prin
cipes domini qz murmuraverunt contra
dnos sed nostri sunt hostibus et pestibus domini
et idcirco detractionem ~~chore~~ chore et ophiteorum mul
tis sunt Numer. xvi.

Detractio et accusatio ca est horribilior et mali
malor Nam occasione doeg vidunei referentis
saul ei abymelech sacerdotum DD occidit saul mul
tos viros indutos ephod et mulieres et pueros Reg. xxii.
Principes filiorum amon detrahentes hanon domi
nuerunt iuri pura et simplici intentioni eius et fuerun
ta belli. guerre. debellationes et horribiliorum ultio

Ll. xvi. 10 Superbia procedit et ambitione Volentes
detractio a suis se quaerere et alios deprimere detra-
hunt eis. Sit absalon ambiens regnum primo detraxit
ei dicens Non est qui audiat constitutus a rege Ll. xv. 15
Zimam superbus qui non adorabatur a mardocheo De-
traxit iudeis coram rege Hest. 3.
Detractores non debent audiri ne duobus corripiendo adhi-
benda est Iam syba filius myphibosethi ne caput de-
traxit domino suo. et dd mimid cito adhibuit fidem duobus
cum et iocundum dedit iudicium Ll. xvi. 16 Sapiens
fuit Alexandri qui vios pestilentes venientes adversus
ionatham detrahentes ei et impellantes regi adversus
eum nullatenus eos audire voluit 1 Macha. 10.
Detrahentes puerum sup bonis in malis et mala mise-
ratione sed Iam si iemnas. Dicit te hypocrita qui me
vituperatorem Si iunescis pugil. Si vadis inquietus. Si
tacens stultus. Si locutus pseudiosum Si tua erogas va-
negloriosum Si non erogas avarus Io de iohane multi
iniuriante dicunt quidam detractores Demonium hz
Dehinc autem quemdente dicunt Ecce iste vorax et potu
tor vini Mt. 11 Certo Demonio et logate multo quida
detrahentes eo mirabilius putaverunt Dicentes In beelzebub
iaat demonia sunt Ll.

Discordia oritur.
Bel oriri solet viz
Odiudentia fraternitatis
Ei adiacentia invidiatis
Eo eminentia sublimitatis
Et fraudulentia carnalitatis
Et gplacentia gulositatis
Et assistentia fedelitatis
Eo ignorantia d platio

Ca lo Discordia
Discordia multorum
oritur eo duidia vt pz
in pma discordia inter
Cayn et zbel quae mouit
duidia qz munera abel
deo placuerunt Gene. 3
Octiso phisico a David
et audite cantantibus
saul percussit mille et dd

p ynsia ꝛc saul moto Iudia qz sibi mina dedꝛ ꝓscr
tus est damd. Ht 18 Anazucia ꝓt tpalem ꝑ az Ilam
Discordie fmt aliqd ex ꝓpt multa ꝑ az abrahe
loth fta est Discordia int pastores Gene. 13 Sint de ꝓ
ar gene 27 Iacob dcepit esan in hereditate
benedictione pna vnde orta est Discordia ttene 27
Propt anazucia nabal fta est Discordia cig ad
iud Ht 25 Idꝛ ex supbia ambitione
Discordie sepe Dmini Iam qz zegno zodome
a fnutute codozlahomor zcesserunt fctu
est bellum a ꝓz zegibus cotra qnq. ttene. 14
Pt supbiam Dirta zsidnem zobam Duisum
est zegnd 27 Ht 12 Ut multes sue ꝓpter
Discordie fmt fte ꝓt Lnemaz Iam zodomite
vallanezur domd loth d quaerant angeli dni ma
spe vt lubidni vacarent Gene 19 Occasione
Dyne a sychem oppresse fta est Discordia 7 secuta
homicidia ttene 34. Item ꝓt vozē leuite pes
abusam fta ē Discordia tanta vt ex vna pte 27 in
lia hoiz occiderentur Iudic. 20 Ht de thamar
27 Ht 12 Idꝛ ex gula sit accidit
Discordie aliqd hyo israel qm murgati sunt gra
moysen ꝓt defectu potus Exo. 16 Altedua
filij israel a manna zcpati qn moysen petierunt
carnes Exo. 12 In disputatione p diem
Discordia est dissensio Da veritate vel defen
denda fide vel fraternis bonis bonate 7 institutis
p Bernaba 7 paulo pdicantib; ytom Dnisa
ciuitas 7 qdam erant ad indeis qmda vel bom
aptos defendebant 27 Act 18. Id clamassent sanh
d Iudeis ysibus de resurrectione mortuor fta ē Dissen
tio

ut pharizeos et saduceos Act. 23

Obsecrandi et orantes debent maiores et plati corrige
ad pacem et concordiam exemplis et rationibus pronu
tate sicut fecit moyses qm corripuit orantes he
breos adducens exo 2. Illuliciter orantes propt
infantem vinci salomon ad vera iustitia detauit 3 Reg 3.
Contentionis disiorum qms cor maior est sedauit
thus de sua humilitate dans exemplum hic 23

Ouzi et obstinati ca 4 Duzib ca 4

Vorbis vulibus nō infrendit — Ouzi et obstinati ni
Signis subiumba nō gaudet — malo si corrigimur
Peiores fiunt si corrigimur — verba et predicationes
non emollit sicut dni lapides sup quibus cadit aq
non mollescit mtrq. sic hchi filios corripuit. et
non profecit 1 Reg 2. Samuel patris dicit illoiniques
conditiones regis et voluntate dei nō potuit eos
iuuare 1 Reg 8 Iabal fuit ita durus quod duricia
vba mdiorum David flecti non potuit 1 Reg 25 Ista
vba dicit abner ad azahel vt nō persequatur
eum et ipse nō acquiescit et iō [illegible] est 2 Reg 2

Ouzi et obstinati licet videant signa et mirabilia
nō tamen illo mollificant mentes suas. sicut indurati
fuit cor pharaonis Exodi 5. 6. 7. Iudei apprehendentes
illum fecerunt durissimum et obstinatum et neq p
signum per testatorum neq sanatorum miracula mori si
gracia hic 11 Joh 18 Desiuit zeta si ze.

Ouzi et obstinati nō solid nō acq. phendit peiores
fiunt Iam duriores fiunt cum post admonitionem dicit et
postea fecit occidit Gen. 4 Sic phanuel crepate
iudeos de cor duricia predicti necnon lapidaverunt Act 11

Ecclesia material' ca 23 Ecclesia ca 23.

Est Ecclesia pyrgucia edificanda Quia letitia deo

dedicanda. Vbi flagitia nō sunt punienda. Vbi spurcitia est emundanda. Vbi plebis vitia sunt predicanda.

¶ Ecclesia ad solliciudinem et fuit dz edificari a fidelibus. Iō frequentior fuit salomon in edificatione templi dei quā propter domus. quia templum primus pater et primus pascit quia d septem annis domus vocabatur in ierusalem. Iudei primus edificauerunt templum qui minus cultum habuerunt dum circo prope ecclesiam. Magnadozam habuit dnus de edificatione ecclesie quod pepercit tyro quia edificaret sibi domum in hierusalem quod predixit per ysaiam ecclesiam ysaie. 20

Gaudio dz solemnitate et in pte sz in altari. Iō magnam solempnitate fecit salomon in consecratione templi. 3 Reg. 8

Pabulum dz hō tunc violationem dedicationis templi. Iam iudei pluantur ad michaeam plus tunc habent de violatione templi quā de vxoribus et filiis. Iudith. 5

¶ Ecclesia edificata debet esse libera et quando publice libertatem vt ibi fugientes saluentur ne ibi latitent et occidantur. Iō precepit iosias pontifex vt tales educerentur ex templo ne occiderentur in templo. 4 Reg. 11

Rex demetrius statuit quod quicquid fugeret ad templum in quo maleficio esset liberum haberet. 1 Mach. 11

Intrare mundus a peccatis in ecclesiam dz hō signa dicit dnus. Moysi fieri labrum eneum ad lauanda vasa et aquam lauabitur aaron et filii eius manus suas et pedes cum ingressuri sunt tabernaculum. Per manus operationes per pedes affectiones significantur. Exo. 30

Ezech. ecclesia decorabat mundicia sepe mundant dnum templum eyrienus eneuntes et vendentes et mensas et oues et boues et columbas et templum reddebant vnum

dnm. Ult z luc 19 ¶ Et sepe visitare & spectare
Ecclesiam dz ho mtrare liter. clerici ad horandum
nonicas et oroes offerendas ho amendatur thobias
q fecit i et ad eccz oranti deu tobie 5. Instruendi
sunt prei ut ecclesiam visitent eqo chrd q dio vo
lunt ad ecclesiam deferri Eunodeuq in medio doctor
luc 2. Eunuchus candacis regie ethiopu amendat
qm ab ethiopia venit ihzlm ad visitandum templu
et sedens in curru legit ysaia Quod e q illos qm
ad sacra eunt et redeunt non referunt bona vel
documenta · ß vana et invtilia ¶ zlet d.
Ecclesiam dz ho visitare frequt et pdicationes
et diuina et doctrina audire q debent plati religiosi
fatre detestando vicia et laudando virtutes eqo eqd
qm plures in templo predicant Ult z luc 19 joh d.
Angelq apto carere in quo eat apius dicit ei Ite et
loqm in templo vba vite hq zlet 5.

Electione Cap. lz.

Electio Cap. lz.

Electione dz pcede devota oro
ad deum ut deb eligentu corda
illuminz ad veritate eligenda
sit nos instruat Moyses qm
monuerunt ad electionem al
teriq plati oranti d. Preeunde
eis de hoc qm sunt sup nisi
Numme. 27. Post morte iosue oranti
plus deum et consulunt eum pro duce iudic 1 zlpm
eum eligerent alium dicit iude Statuerunt joseph et
Mathid. et orates dixerunt Tu dne nosti re zlet 9.
Legit deus aliqd platos p signa et reuelationes
iste sunt optime electiones sicut preepit Moyse Tolle
vgam et pone in tabnaculo q eum fecissent vgam

aa zongezuinnasse Nu. 29. 37. De mandato dei
speciali elegit samuel dd' & unxit eum in regem
1 Reg. 16 Segregate nisi [illegible] paulum & berna. Act. 11
Eligendi debent ee bonos & iustos vt iuste & pacifice po
pulum regant & timentes deum in quibus est veritas
& qui odirent auaricia Exo. 18. Saul qd electus
est eat bonus. ut eat in filius israel melior illo 1 Reg. 9 Vocauit ihesus discipulos suos & elegit ex eis qui qs vocauit
apostolos Luc. 6 Electores prelatis non infirmis
Eligere debent fortem qui possit qui hostes spiri
tales & tyrannicos eos defendere Ro. videntes filius israel quod
gedeon vrbis pugnabat de ezrid pugnatum in nobis
& elegerunt eum in ducem Iudic. 8.
Elegerunt aliquem duum iudicio in dapnum eorum
& malum ipsi eligentes sibi abymelech quem qui prodi
tam eligit in amicos fratrum malum vtique Iudic. 9. Terribilis dei iudicio fetus est rex iheroboam sup populum
qui fuit occasio in populum recedere a cultu
dei 3 Reg. 13.

Exhortatio

Exhortatio bona Ca. ll

Ca. ll. Solet vtilitatem

Contemnentes non iuuare — Patientes confortare
Iudicentes exonerare — Spiritu patientes asperare
Mozientes liberare — Negligentes incitare
Errantes reducere — Peccantes animare
Dehonestes coartare — Non credentes roborare

Exhortatio & predicatio obstinatis non prodest et pro
est efficax Iam tamen exhortatur exterrigere vos
a concepta nequicia non desistit filius abel occidit
fratrem. l Sodomite eis admonentem male
tractauerunt & pessime egerunt Genesis. 19 Fatigati

hortabatur Daniel nabuchodonosor ꝗ peccata sua eleemosynis redimeret ⁊ misericordiis pauperum. Dan. 4.

Exhortationes bonorum audientibus ⁊ se ipsis tribuunt eas multis prosunt ⁊ hoc accidit eis. Sicut hoc accidit iacob atque sententie exhortationem matris suae ⁊ hoc benedictionem habuit. Gene. 20. Hoc cessit fratribus ioseph qui crediderunt exhortationi ruben ⁊ iude ne interficerent ioseph ꝗ ꝗ eum posterea ab inopia sunt sublevati. Gene. 37. Tobie hoc accidit ꝗ credidit exhortationibus raphaelis. nam deliniis reddit tho. 6.

Exhortatio bona quia liberat homines a morte. Iam exhortatio facta ab abygail ad dauid liberavit dauid a morte. 1 Reg. 25. Cuius mardocheus exhortatione fecit ꝗ rogaret regem pro populo suo ne perirent. Hester. 4. Bona laborem ⁊ fatigationem minuit.

Exhortatio ⁊ rectificationem tribuit. Iam exhortatio quam fecit petro moysi ut iudices minores statuerit ne ipse stulto labore consumeretur ⁊ fatigatione se non diminueret. Diminuit enim labor ⁊ fatigatio moysi deo. 18.

Exhortatio retrahentes. Sicut exhortatio abygail ad dauid retraxit eum a voluntate homicidii quod conceperat facere. 1 Reg. 25. Cum dominus vocaret ionadab exhortabatur ioab regem iuda. tamen diuturnum ioab bonum. ⁊ eo mortuo factum est pessimum. Exhortatio enim eius retrahebat a malo ⁊ postea quando non habuit exhortationem in oe petri corruit. 2 Paral. 25.

Exhortatio bona tribulatos consortat ⁊ tribulationes leuiores facit adunat. Sic tobias egebat pauperes in captiuitate positos exhortando eos. Tobie. c. 5.

Tribulato iob tres amici eius venerunt ad consortandum eum

Iob. 2.

Exhortatio bona patri ad filios facit eos esse bonos
Io sunt oportet studet debent pater filios suos et filias exhortari
Sicut thobias et pater sarae vocis eis monuerunt eos bene
dicere sorori. matri. deligere. fratrem. domi. et semper
zephanias filios suos efficacit hortatus est ad agendum
virtutem dni. et ipse optime fuaverunt. Machab.
Exhortatio bona mentem et animat homines ad bonum et
virtutem sicut Judith sua exhortatione animavit homines
bethulia ad virtutem resistendum holofirni ad placendum
deo Judith. 10 Judas machabeus hortabat et animabat
fratres suos omnibus bonis. Machab. 3. 28 Paulus et be
nabas hortabantur fratres Act. 11
Exhortatio est predicatio bona dni per predicatores subditos
facta. tu et ego offerimus eis a deo dum gratiam tuam et per
peccatores et infideles ad deum quaerentes. Primo debet
dnus vsae Clama ne cesses quasi tuba exal. vo. t.
amicta plenae scelera eorum et domo. iacob. peccatorum
Misit saltor dns. ros predicare dictes Ut propagabit ver
bum eius et Ut 10
Exprobratio nuncupatur cum dulcedine et
cum blandimento et aut predicatio eius non odio creatione Ut
Exhortatio predicationis vitius est et peccatores infi
deles ad dnum gratiam. Sicut predicatio sonus quem
tit illuminatas sonis. 3. Petrus in pentecoste pre
cando eiza tua mihi quaerit Act. 2 Ds pe
tione petri fratrum est mihi credentium fuisse Act.

Ca Ex illentes ta es Vfallati
es. mulieres. tendunt Fallacia mulierum
Ad veritatis subversionem et vt seducat homines
Carnalitatis aeternisionem ad oc malum suscipi
Cupiditatis exploationem tria et pricipia gule
Pietatis compassionem tetra vitia introdu
ridr. 10 primus de vitio gule homines decepiendo sedu

cunt et st ad spiritalem deducunt mereritid Manna occa
sione eue seducta est primo sic vt reuerti fructidgme
dez ep qno morte corporalem et spiritalem meruerit
Gene. 3. Ysaram sitientem exhaurire rahel
mutauit ad potid et fraudulent aqua petenti lac
tabuit de eq potatione sopitid occidit Iudic. 4
Illaces sunt mulieres decipiendo mendacijs
quibus multid fallendo vtid r Dad sara nō solum
iocos fictid ambos dad voluit fallere mendacit dicit
Non risi ꝛc Gene. 18 Mulieres eid sunt mendacijs
quidq addunt lachrimas fleunt mulieres vt retinu
eis credatur sicut vxor samsonis fudit lachrimas
quia odisti me siquam se suspicionem diuige eq secretu
post strauit quod celare premisit Iudic. 14
Illacias multās decepuit mulieres vt vxoo
ad inimicaz trahunt et ad suas voluntates allicia
quia cum finiuit Ioseph fallere eid p luxuriaz volunt
si nequit ꝛc Gene. 39. Citra decepcu ppli dicit
mulieres quī nocabute Mu. 25. Iudith licet
optid intentione tū holofernē decepit Iudith 10.
Illacias decepuit mulieres auaricia et cupiditate
attracte Fuit Rachel p auaricid furā e ydola pru
sue quē pulchra adinuentione deluit Gene. 31
Zaphyra p auaricid fuerat pcid agū et credidit
petrid decepe et iam cepta est Diuinam vltionem
Act. 5.
Aliqd mulieres dignos volentes abso
Illum noctē eq passione et pietate defen
dentes cruendo de eq manibq discrepantes sit ob
stetuerē pharaonē volentem occidere filios filiorū
israel Exo. 1 Rahab exploratores abscondit et eos
ad morte tendentes eluisit Iosue 2 Vicol fecit
fugere dd a saule tendente eid occidere et posuit sit si

mulachz sup letud sum & sic delusit saul & liberau
dd. 1 Reg 19

Fides

Ca. 26. **Fides ad deu** cap 26

Comendatoz pfide ordiz
Mirachlozz pcessoe extedit
Innumeroz abiectoe attedit
Pieridoz duasione dtendit
Aliud signoz onsioe defed
Indeudoz salutioe ppet
Pdiuatoz distructioe ciuitatis
Incredulozz vexatione
pretenditur

Deo credentes mistery

Fidem hdtes magnud & tmo gmendantur vt
eozz ego credam Nam credidit abrahd deo & repu
tatud est ei ad iusticiad Gene. 15. Moysen de magni
fide gmendat apls dicens Fide moyses magnus
effectus est deo ll Maria ab elizabeth gmendat Beata
q credidisti quoniam ... credentes laudat dnus
dicens eos esse beatos Beati qui non viderunt & credide
runt Joh. 20 Stephanus plenus fide ... Act. 6.

Fides aliqui acquirunt ex mirachlis ordi. 10 ipse
filii israel transierunt mare & viderunt pharaonem sub
mersum tunicerunt dnm & crediderunt ei deo ll.
Videntes magi stellam miraculose eis oblatam & mouen
fidem stupuerunt venientes de longinquo adorare
puerum apud credentes fuerunt esse deum Ultz
Visio miraculo de claudo p petrum sanato fuerunt mul
tiplicati credentium familia hoiz Act. 4 3.

Fides attribuitur victoria Ipsa enim est victoria
de hostibus non illud Ad pfide vice. reg. Hic cum
a vicit mundum fides nra 1o Dicit Jonathas ad
magna fide armigero suo 1o est deo difficile
uere d multis vel in paucis ac posse victoriam
bui 1 Reg 10 Ad magn fide dicit David ad goliam
Tu venis ad me cum gladio hasta & clypeo ego aut

venio ad te d noie dñi ꝛc. Mat. vij.

Fides facit hoiez sencz in od petendo ⁊ anferendo
tiozem ꝓ dñoꝛ iosaphat expectatim suo Credite d deo
⁊ securi eritis ⁊ pal' 20 Esdras ventuꝛg d hzlm p
pialosam viam iodiuit petē ꝑducti a zege. sed
tū fide magna gutt se ad dñm ꝛcumuꝰ ⁊ ozabꝰ
Esdre d. Cum magna secuitate dpeꝛ ꝑuitteꝰ
puei dens potnoe expē de manibꝰ t. Dame. z.

Fides opatur miracula suie fidem suā ꝓchzo
dpit Si habueritis fidem vt granū synapis ⁊
dixeritis huic monti vade ꝛc Mat.

Signa
ant eos qm credidezunt hi se ꝑtuz in noie meo &
mona eiacent Mr. vlt.

Mala etiā zeꝛp mt
fidem habeo ꝓ dñs ꝓt fidem centuriones sanat
puꝰ suū Mth. d.

Multi dz vale christianis fides
ꝑua si tnd valuit p. pluiio fides aliena zp sanauit
eū luc. d.

Facit hoiez saluū ꝓ mulꝰ

Fides saluat suie ez patiens flxoꝰ sanguis
ut intrase si tetigeꝰ fimbria vestimenti eius
saluꝰ eū ⁊ se. Confide filia fides tua te saluū
fecit Mth. g.

Magna fuit fides magdalene
ꝓt. ꝓnā dpit ei iesus fides tua te saluū fecit
vade in pace luc. 7.

Dent pdicatores
Deo instruit ⁊ instruē de rbi dei ꝓlundem
dientem ⁊ ad eū zeducē nō credentes Iam
pdicante petro in pentheoste credidezunt tua
milia Act. 1. Postēq predicauit philippus
eunucho dpit eunuchus Ecce aq̄ qd prohibet bap
tizari dpit philip. Si credis d deo ex toto corde
⁊ ait credo Act. 8.

Fidem nō habetes vel modicā habetes debet primi et
ter prehendi Io Zacharias qm fidem angelo nō adhi
buit tacuit mutitate passus est ab angelo qui ait Non
poteris loqui quousq hc fiant pro eo q nō credidisti hi
Prehendit christus petrū dicens Modicefidei quare
dubitasti Mt 14 Paul et thomas Joh. 20

Ca 27. **Fides mulierū** . ca. 27. V fides
magna est . . et in secta scriptura exposui
tur eadem fides sed mulierū emendatur

Fides mulierū sacra scriptura expositum Nam
emendans apostolus ad Hebre. 11 Raab et non peristi
incredulis suscipiens nuntios exploratores pacifice
quibus id Josue 20 Commendatur ruth quod
socrui suae Populus tuus populus meus et deus tuus deus meus
Ruth. 1. Magna fides virtus obedientis christi
suscipientis Ro dare quantum Zacharias de credu
litate et elizabeth emendatur. De fide quae felicitat
exclamant hui 1. Alma prophetissa consistit
deus glorabatur. de illo omnis volenti audire huic
Confessio fidei Matthe fuit filius confessionis petri et
credidi quia tu es christus filius dei vivi Joh. 11

Ca. 28. **Fideles** ca. 28. fideles
debent esse horis vs
Obia vel parendo
Abnuoletia se deligendo
In prima se bene regendo
Plenis sed bene gaudendo
Promissa firmit tenendo.
Fideles ce debent
Deus suus et in
depositi ptermitte.
Sic elcazar fuit ex
he fidelis erit sibi co
missum a Deo suo
Jacob
Fid nuit p rebecca nutricis gene. 24
fidelis fuit laban pascendo fideli greges Gene
31

Ciuga Domini sui valde fidelis se habuit Ioseph qui vno
zem eius vrgentem tangere renuuit tene. 29 Volunt
dd' tangere Domini sui ysti quitem eum aut posset eum occidere
Li. 29 Ioab fuit Dno suo valde fidelis qui exprobro
uitate noli non sibi sed David pbuit 2 Li. 12
Fidelitatem debent hinc nuntiare tpe tabula
tionis et alterutrum se uuae sicut Ionathas indicauit
dd' ira pris et pmi p posse expensam 1 Li. 10 Deput
dd' ad abyathar amici sui uo tienuerat et no paucas
quercus qui qsierat aurum sui tuit quiet et mecum 1 Li. 22
Qui fugere dd' absalon Dixit ei ethey Vnuit Dno
quocumque loco fueris siue d via siue d morte ego erotecum
2 Li. 15 Esse debent plani subditi et eos mae
Fideles boni pastoris et no mercenarii defen
sare po fidelit erat Ionada pontifex qui Ioas filio
suum 4 Li. 2 licet ipse postea malus regnauit 2 Par. 24
Omnis fidelit laborauit vt instauret depositum uinum
qui symon volunt templi fuae spoliari 2 Macha. 3
Fideles debent esse horis in consilio et fidelit
dae ysti in urgentibus fuit sic Ioseph habuit se fide
liter qa pharaonem d consilio qui ei dedit qui eq
semem euasit tene. 41 Viri David dederunt
ei fidele consilium qui pe no exercet ad pluid dicen
tes Non exibis ad pluid vt no exterminas uiuen
in israel 2 Li. 1
Est in pmisis vt pho exp
Fidelitas suauida pacis vel lubrite pmittit
obliuiscit fidelit Fit Raab fidelit se habuit ad
exp ploratoribus qui eos saluae promisit Iosue 2 Fi
mulit Iosue circa eam fidelit se habuit sicut explo
ratores pmiserunt Iosue. 6 Ih ad gabaonitis Iosue. 9. 10.

Ca 29 Filij instruendi Ca 29. vii Filium

Ca 29 Sint a parentibus filij instruendi sunt
Sed zenezenta dei tuere primo et ad ord addi
Dna detur mala cauc diligendo deum et timere
Sed placenta moreo hte. Dum qd si non fecerit
perit mala morte Nam qz filij multi ex israele
lite de vio egypto fuerat male instructi sicut
phies spurij sunt qui no bn a prisby destruuntur. qui
blasphemauit deum q postea fuit a ipso deceptus
dnd lapidatus leuit. xx. Dicit dns filios isti
vt docerent filios suos magnalia dei q fecit eis
vt magis eum honorarent Deutero. xi. Item de
Job qm sollicitus te Job
Filij sunt instruendi corrigendi De vicijs q
quilibet Argunt iacob filios suos de negligentia
Dinas Enaze negligit te gene. xx Cum
hesu male corripuit filios suos ipse et ipsi gra
uiter sunt punit Ff e Contumax et inobe
filius qui ipt p rui nionta no dimittit peccata
perpetuz a dno lapidat Deute. xi
Filij erudiendi sunt et docendi bonos mores
et virtutes operari sit dd pp in quanto morte dei
filium suum de regnum bono qz regnum debet
esse pulp. xx Item pd debz instruere filium de
agere Nam thobias docuit filium suum ab infan
tia sua deum timere et cauere ab omni malo vel pec
thob. i. postea diuuentute thob. ii. post d morte
thob. xii Parentes multum debent instruere
filias suas qd impten tradunt vt bn se debz
habeant. sit pnites sare monuerunt eas filiis
zare sociis. Diligere maritis. gnbnae domui.

zegē familiam ⁊ irrepheensibilem serpsam exhibē
Ysob. 10 · Cum puntes susanne ad essent mistic
erudirent eam · ipsa noluit d adulterio consentire
Danie. 13

Fortis Ca 50

Fortes ⁊ strenuii debent esse
Viri potentes ad succurrendum
Duces vnctes ad assezendum
Ducerras agentes ad fugendum
Bella gerentes ad acuendum
Pugnantes ad quadendum
Feminiates ad resistendum
Patientes ad sustinendum
debellant reges ⁊ liberant loth ⁊ redimunt
ad tota sua ⁊ ꝓlo zodomorꝫ tene. 14

Fortes Ca 50

Fortes debent esse vi
⁊ potentes ad succurrendum
in plus ⁊ d prius
Alii sunt fortes
abrahe ⁊ sm eudues
captiu loth assumpsit
trecentis vnacum
hiis succurrit ei ⁊
Iam vi
rtus succurrit virus sabes galaad obsessa a ~~[illegible]~~ naab Amonita
⁊ liberant eos ⁊ ⁊. Vonada strenue eripuit
regem de manu athalie succurrens ioas puero
cuctio p ead re 4. 11 Item reddit gloriē

Fortis

Fortē ⁊ strenuus ⁊ audax puritas conscie ad
ditendum ⁊ agendum secure · sic iacob timens iurgium
dimit ad laban ꝓ ob causam crispa mecatē
tene. 31 Moyses purg ⁊ mocens audacter ⁊ con
stanter ⁊ audacter stetit coram pharaone argues eum
ꝓo. 5. 6. 7. bellatores in plus fortiter ⁊ viliter

Fortes

Fortes sunt ⁊ strenue pugnantes ⁊ magnanime
mistic bella sit phinees ad qui milibq pugnator
debellauit madianitas ⁊ pter hores ⁊ mulieres
qm sunt occisi 22. milia virgium dimit d pda
nit aliquis de suis est mortuus Numer. 31
Caleph dimit q ita fortis erat ad bellandum i ipso

ano sicut fuerat in .xl. qd fuerat explorator Josue .ij.
Gedeon in trecentis viris magnam phibit sapiam
Dixerat eis ei ambo Deus dei. Dnus terrd viros fortis
Josue 6 Sapson multa fortia opatus est in phibi
judicib. Item dominus superavit leonem. vsum. gol.
Hb. 17 Zorobabel expectabat consortationes pi
Hortes exivit et dixit io. caleph et rosue vi
tuti consortaverunt phibi dicentes. Ecce ndamus
possideamus terram Nu. 13. 14 Moyses dixit ad
Josue consortare et esto robustus tu introducis phi
Nu. 13 Captis qnq; regibus dixit rosue pnci
Ponite pedes sup colla regum. et nolite timere Josue
Judas machabeus consortavit phibi Matha. 3.
Hortes et audax dicere vir bellator ad pnem
dnm Nam fin Tullius Melius est pnem q pnem
Magnum enim est mutatum qm post dac pmodum
Pnem superavit dominum vno milite vadens ad ca
sinul et abstulit exercitum et hastam eius Hb. 17 Judas
machabeus valde transivit cordanc et vizitavit ds
tes Matha. 5. Et stemme et valenter
Hortis est michilomini resistit liz aliqd pnem
tur io. filii isrl armati recesserunt de egypto vte
ab insequentibus trecentum Exo. 13 Filii isrl una
manu edificabant et alia tenebant gladium vt re
sisterent dmici Nec. 4 Etia adversor
Hortitudo pfectissime tollerat pho zethiopi
fortitudo est periculor susceptio et labor ppesso
fortitudine ad dominum tollerancerunt fortiter tres pue
dicentes regi deus potest nos erpere de camino ignis
Danie. 3. Stephanus pleni gratia et fortitudine
sustinuit lapides vt Actu. 7. Et Ca 51
Ca 51 Hortitudo mulierum fortes aliqd sunt multe
Et res

ad mortem liberationem — Fortes quente sunt multos
ad aduersam tolerationem — Id sacra scriptura et se aliquo
ad amoris demonstrationem — periculo exponentes Nam dei
bora est sua fortitudo ut illum liberaret ad iudicatum sibi ut
barach noluit exercitum ducere ipsa nubente nisi ipsa ret
tulit eo iudic. e Magno periculo se exposuit hester ut po
pulum liberaret a lata sua hest. 6. Iudith fuit in
magno periculo ut holoferneum occideret ut illum lib
erare Iudith. 10 Sunt multos ad sustinendum
Fortes et iuuenes aduersa 10 dixit boos ad
ruth si cat vidua de sua terra egressa et tu omnis populus
multerem te vtuis esse Ruth. 2. Grauem dyo
perum sustinuit sara filia raguelis a furia non timuit
ei thob. 3 In passione filij maria fuit fortissima
et stans non cruciatum gladius passionis eius ipsius
animam pertransiuit sim vaticinium symeonis luc 2 Joh 19.
Fortem facit multitudo amoris gladius animam
ita vt caleffed igne amoris ut tangat quod ostendit. Et
fuit magdalena pre amore ejus fuit ardens in passione
affuit et iudeos armatos crudelissimos non timuit
tacens ad sepulchrum veniens vallatum custodibus
procedentibus dissis non timebat audacter et dicebat
domine si tu sustulisti eum 2c Joh. 19 Ca 52

Fortes sunt
homines mali ad
offendendum innocentia
inferendum violentia
postponendum reuerentia

Fortes sunt mali ad nocendum
innocentibus et vt eis noceat
multi periculo se exponentes
in postea pessimi fuerunt
nam. se fortis fuit Cain
quod fuerunt d frez sunt d innocentem et occidit eum. sed
ipse postea filet est ostensus tene. e Multi laboribus et
periculis exposuit se absolum d pseudo prez sunt et male
finiunt 2 Reg 15. 16. 17. Multos laboribus et periculis expo

Ca 52.

sunt se saul pseqr do damd sz ne qmcad sui animi ne
pecet Wz 18 7 mfia. Plures ij Qlr nidei voluerunt
se nō qmedē Dont occiderent paulid nocentem
Qlet zz

Fortes sunt mali ad gnouendas guerras 7
bella 7 se multos pericula deper
rentes terras multas pambulad Holofernes
multa protrauit 7 vna mulier decapitauit
eum ipsum qplezz desiderii sui Judith Ploud de gar
mā gte plna ca° 1°

Volendo se qn dē
Ortes sunt mali hores crux opa diuina
mutare 10 iheroboam multū laborauit vt pp
plud a domo damd 7 a cultu dei facē deuiare
Ezz 13 Antiochus multū laborauit vt cultu
dei destruezz d iudea 7 tandem de pauperatus
7 fessus d alienā terra miserabilit est defunctus
1 Macha. 9 Pueri et sacerdoti multa sollicitudine
sunt fatigati vt non chrd possent extinguere
custodes sepulchri corruperunt pecunia 7 dis
cip mateuanerunt obtauerunt 7 preperunt
d noie chrd chrd lbzerunt Qlet l

Gracie reddendi ca. 33

Gracie sunt deo pro
Qbdficior receptione gratifica
Periculor euasione mistica
Inimicor eiectione magnifica
Filior adeptione talifica
Infirmior sanatione deifica
Cibor sumptione pacifica
a deo concessa Job pleng lbcis 10 dbg bonis grad
egit deo dicens Dne memor sui ꝛc Job. 1

Gracie sunt agē
de 7 reddendē de
generalit p multi
tudē bdficior 7
a deo receptis
post multa bdficia
Daniel de multis bdficijs 7 a deo receptis
bdd egit deo dicens Fit nom dni bdictum

Danie. 2

Paulus gratias egit deo pro beneficio sibi collatis a deo
dicens Gratias ago deo meo per ihesum

Gratie singulariter reddende sunt deo pro liberatione
tentationum periculorum et tribulationum quo voluit dnus
et liberatio filiorum israel de finibus egipti per hazaroms mundi
recedere de cor memoria dicens Et erasi signum
in manu tua Deut. 13 Tres pueri benedicebant
dnum de ignis incendio liberati danie 3.

Gratie reddende sunt deo per quem populus israel victoriam
iumiorum que dnum bonitate obtinuerunt sed
post mirabilem victoriam ipsam a filiis israel obtinuerunt
deo suo dona munera 31 Iudith post victoriam de holofernis
iudith 13. Matha. 15 Habita victoria per iudam et
fratres sunt reddende deo per impetratione sue
receptione filiorum bonorum. sic laudant ana deum
pro gratia recepta ablato sterilitatis opprobrio 1 Reg. 1.
Pro salomone dicitur. 2 Iudicum deus qui dedit
dauid filium sapientem 3 Reg. 5 Post concepcionem
filii dei de se beata virgo laudantur dnum dicens Magnificat
et Ilato iohanne. zacharias et benedictus
dnus deus israel Luc. 1 Pro sanitate recepta
Gratias dz ihesu agere deo a deo vel de se vel dative
Iam ad thobias temperassi visum pater et vxor
eius et nati gloificabant deum Thob. 4 Erbe
indentes palitiam cuatim gloificabant deum
ut 9 Claudus sanatus a petro suscepit iam
dans deum Act. 3. Pro victualibus
Gratias referre dz ihesu que dnus ministrat ei
ad sustentandam vitam corporalem sicut
fecerunt religiosi episcopo christi pauperi De

benig ant laudac dnm and supcione dni q pat nobis
cram omni carni apiens manu suam & impleni
de aiat bnedictione Sicut fecit christus and multipli
cationē panū qd voluit turbam pascē in deserto
et suspexit in celum gras agens Mt 14 Postea
nam cta debemus laudac dnm & gras offerre qm
nos sacrauit & pauit epo christ & apostolos & post cū
dixerunt hymnū and exiuerunt d monte oliueti Mt 26
In pparatione spialis & angelici cibi sq sacre eucha
ristie & dei consecratione & sumptione agendū sum
deo magne grē exio christ qm accepit panē gras
agens bnedixit et Mt 26

V Grat

Ca Sl

Ca Sl

Gratus dez esse homo
liberantibus ptuose
laborantibus opose
dona dantib gratiose
declarantib seruose
inuocantib gratiose
offerens ei oia sponte
accepe tenc. Sl

Gratus dz ee ho ei q deprec
lo liberaui vel in aliū tu
bulatione iuuit Sicut gra
tus fuit rex sodomorū abra
he qui liberauit eū & plun
dauit de pda ex regum
ille liberatus nichil voluit
Ena moyses liberauit filios
yetro sacerdotis fuit ei gratus epo. z. Nam
liberatus a lepra multa bona obtulit helizeo lib
ere tenuit l. 4 5. Et fatigato ze
Gratus dz ee homo laborantū tabernacūlo vi
dez so abrahā oblata regis sodomorū liq pro
tanq liberatus respuit voluit tid vt soli pten
pde haberent q secū peo fatigati erant
tenc. Sl Dixit laban ad iacob Nū qd
meū es hnies m gratus tenc. zq.
Gratus dz ee ho alius a qb q recepit dona vel

Gratus dez ee ho ei q deprec
lo liberauit vel in aliū tu
bulatione iuuit Sicut gra
tus fuit rex sodomorū abra
he qui liberauit eū & plun
dauit de pda ex regum
ille liberatus nichil voluit
Ena moyses liberauit filios
yetro sacerdotis fuit ei gratus epo. z. Nam
liberatus a lepra multa bona obtulit helizeo lib
ere tenuit l. 4 5. Et fatigato ze
Gratus dz ee homo laborantū tabernacūlo vi
dez so abrahā oblata regis sodomorū liq pro
tanq liberatus respuit voluit tid vt soli pten
pde haberent q secū peo fatigati erant
tenc. Sl Dixit laban ad iacob Nū qd
meū es hnies m gratus tenc. zq.
Gratus dz ee ho alius a qb q recepit dona vel

bona qm sp obligatq est si non retribuit sola
bar videns pecunia q pnq abraham dedit re
bere sozoi sic dicit ei ingrede bndicte dni cui
fois stas q pparauit ei quinq tgene. xl. Ichas
xx bndicit zeptu a vedra filiu eiq insectant
xxi 7. Cesse hoies multi nstructoibq
Clari debent q doctoibq. qz vt gmentator aut
Ilgus dns q parentibus no pot reddi equales
nr possimq eis esse nisi gratis Sicut nabucho
donosor q balthasar bnd retribuebant daniel
p eruditione eoz q mp retatione visoum et
sopnioz Dane. ii. iii. Sic pharao multi
gratq fuit ioseph qm docuit q confilium tgene. xli
Clarus debz esse homo amicq q hereditibus
so dicit dd' ad abrahar cq pdi mortuus fuit
pro eo Ilane mecu qui q sicut qaz tuu qret
q mea ii. xx. Retribuit dauid mpphibosetb
h pro gra q amicicia pru ii. xx
Gulacass.
Gule vitia
Gule vitia obtineti
tentatione pm locum
Alim qz bibe q quede
sunt de nate natuie
Dylq ubi laqd tentato
nis abstendit ubi ce
natem oddit sicci
de vitio gule pmd
horiez dpadiso tentant
q vitia tgene. iii
pma tentatio fuioz isel
fuit de potu q cibo Exo. xvi. 17. Item salua
tores diabolq iuit e.

Gulacass.
Gule vitia
sedet videlicet
Indice tentationes
Veneris vel vetus dulce
pollutiones
Metus dulce captiones
Imis dedulce subiuisiones
Cordis pdulce diuisiones
Mentis addulce occasiones

Vbi vicia incendit et luxuriaz nutrit flam
zm iherom Venit et gentalia sunt ppmq. mero esu
ans de facili spiramat in libidinem Hinc est p loth q
in Zodomis bonq fuerat inebriatq ad ppriz filiq pe
rauit et duce incestid amisit gene. 19 In eq figu
ra detur et p ipsum dnidns. l. luxuria habitat in se
pulchrum. l. in sodom Luxuriosus filios suos illud pe
pulchrid patens est gutturi eorz et demones pe
tierunt in portos mtrae. l. p tentationes luxuriosi
gulosis Luc 6

Vbi vicia hores infirmat ita vt serpendz qm
facie debeat non quiescat Nam nec qm ea vn
pfecto inebriatq est et sit dementatq vt pstrpsit
dmm vetidia demudatq iacez gene. 9 Da
tis demens et stultus factq fuit esau qm pte
lentis edulid vendidit primogenita sed qm
zz Vbi vicia deordinat horez in odibus
. l. in iudic. d abis. d actibus et in odibus operibus
malis so dz fedit pdus manducare et bibere
et surrexerunt ludere Exo. 32 In epulis fuit
hores loquaciores et inordinate audaciores Sed
vizi sytheri mt exoulas et pocula maledicti
abuncledch Iudic. 9

Vbi vicia et si detestabile est modo
bus tn in clericis magis est detestabile so dic
dns ad aaron Vinu et oc ad inebriad pe
no bibes tn et filij tui qd intrabitis tabna
culu lenit 10 Filij heli sacdote qm detabna
culo fuebant violebant atq pe carnes coctas
in sacrificio fi cudas vt lauitq sue cupidi
parazent 1 Reg 2 Religiosi et clerici qm sy
bent nocte ad dmina obsequia debiue atte

dant ad dissolvendum quin postmodum non poterant
una hora vigilare. Et vel occasio mortis
Sic vicinum multorum est. Iam non sapientis
quia multi pereunt per trapidam. Et mori qui
uno tenuiter finit ab absolone occisus. Ut 13
Ut ebrietatem holofernis. iudith habuit oportunitatem occidendi eum. Iudit 13. Comedit
Jonathas modicum melleum quo perdidit prius et fuit
condemnatus. Ut 14. Ca. 56

V. Homicidium Ca. 56.

Homicidia
Qui multiplicantur.
Et occidentur dignitate
Et defendendo nobilitate
Et superbientes sublimitate
Et ascendentes carnitate
Et decipientes secretate
Et retinentes iuste egestate
Sed delinquentes penam pensate

Homicidium perdit aliquando
et occidunt et si videtur aliquos
illud cum dicunt prosperari
occidit eos ne prosperet
sicut Cayn moriendum
fecit sibi abel occidit gene. 4
Tanta est affectio
sanctis ad occidendum
Dauid ut diuiam
et prius non valens occidere occidit abymelech et
confortauit dd et occidit filios alios sacerdotes cum
mulieribus et pueris. Ut 22. Iudei occiderunt
saluatorem solum moriendum. Ut 26

Homicidium fit aliquando ut defensione sui vel
alterius sicut moyses occidit egyptum calumpnantem
hebreum vt defenderet fecit sibi deo. 2 Et aliquando
occiditur aliquis ut defensione patrie vel gentis sue
sicut Dauid occidit golyath propter defensione
plisiu tm ille multum resistauit. Ut 15

Homicidia aliquando fiunt ut superbiam sicut abymelech occidit fecit sibi vt ipse solus regnet
Iudic. 9 Et alia tanta abominanda exercuit dom

nendi vt de eius regno semen occidat vl'mtfi
tezz l. ¶ 5 ¶ Publicanos occidit fecit alcpan
drid vt regnum de sideratum possideret ¶ machi 5
Homicidia fuit sec ¶ ¶ luxmaz ¶ ¶ quia causa
tam d sacra scriptura qz in antiqt gesta multi fu
mti legid z occisi ¶ Nam propt luxmaz sychem des
zantis dynam filiam iacob. vpe eid pre ¶ ¶ ¶ ab
ipsius Dyne fratres est occisus gene 3e ¶ Occisi
nic vxoris lenite mercedbili vexate luxmia oc
sa est maxima multitudo ¶ Iudit 10 ¶ Dauid
liberius ad bersabee vacaret libidinem vxiu fide
lem sibi occidi fecit z ¶ ¶ ¶ ¶ Item de thamen q
sorore suid turpiter a fre proprio fuit occisus z
¶ ¶ Adonias qz vxorem pris petiit d vxore sua
salomonis occisus est 3 ¶ 2 ¶ Ditores ¶ ¶
Homicidia multa exercent p ditoie sicut
Ioab missis nuntiis vt abner. redireet pacifice ad
dauid eid locutus est. ei persuasit d dg. iure ¶ occidi
z ¶ ¶ 3 ¶ Item Ioab tenens mentu amase sal
tans eid ¶ ¶ ¶ desiderans eid osculari persuasit ei
latenter ¶ p ditoie occidit z ¶ ¶ 3 ¶ Publicanos
fecit quinuid symon sacdoti ¶ Duob q filios
quasi volens eos honorare d ¶ quinuo p ditoie vt
fecit eid symone sacdotem ¶ machi 15
Homicidiu fit aliqd iuste eid hoies occidi
ex iustitia exigentibus eorz crimis ¶ Ad qz ebe
¶ Salmana decidenti fuez gedeons iuste ¶ ra
tionabiliter fuit ab eo occisi. qz ¶ ¶ ¶ gla. gla
dio peru. ¶ Iudit 8. ¶ Ut 26. ¶ Cum ioab occidi
duos vios proditoie Abner ¶ amasam pnd
sime salomon mandauit occidi 3 ¶ ¶ 2 ¶ Dui

duo senes qm susanna q̃ deprehenderunt in secretem
fuerunt occisi Damnati sunt Quia licet in hoc vitia
Homicidium valde ro dis pnd legitimi granter
punisse Nam homicidium tamen punitur acerbe
et tm nō est prohibitum lege scripturae genesis Quia
cum ioas fecit zacharias interfici granter fuit pu
nitus et divina permissione occisus nō est imputatum
chorozeio sepulto et pas. ℣ Ca 57 ℣ Honoz Ca 57.

Honorare

Debemus pntes
cis loquendo cis reverentia
cis parendo cis obsequium
curam agendo ad indigentia
nos abstinendo tristes reddentia
fructum tribuendo eis pacta
denatrimendo de negligentia
thronum pem magnifice mō se gessit
inter alia quod dedit filio suo documenta de qui
in honore habebis matrem tuam thob. ℣ Omnia
opa christi attribuit ipse pri obedens quo pri debeat
honorari Ioh. 8

Honorare dz hō pres et in omnibus obsequendo
quia obedientes parentibus malam dicunt
matrem Ioh filii heli et non obedierunt pri ut de
sisterent a malis Dnus ad suam matrem Luc. 2
Puer iesus descendens nazareth cum parentibus
subditus erat illis hic z

Honorare debemus parentes de rpbd vita et mor
te iudicio curam et in necessitatibus eis subvenendo
Ioh dd in magna nette eorum curam de pntibus
habuit et ipsos regi moab commendavit Ruth 22

Honorare dz hō pntes
eis se exhibendo cum
reverentia sicut reven
ter loquendo et assurgendo
sicut salomon honora
vit bersabee matrem suam
et surrexit de solio in
eius adventu et fecit
thronum poni magnifice matrem se sedere Tobias
multa inter alia quod dedit filio suo documenta de qui
Omnia
opa christi attribuit ipse pri obedens quo pri debeat
honorari Ioh. 8
et matrem in presentia pri suscipit

Tobias senior filio suo dicit Cum accepisset eum
aut mecum corpus meum sepeli eum honorifice habebis
matrem tuam omnibus diebus vite tue Tho. 2 Pendens
christus in cruce matrem suam dilecto filio suo
commendavit Joh. 19

Honorare debemus parentes dum illos eos gratificare
nos eos in ~~[illegible]~~ possumus contristari meruerunt Nam
licet aliquando esse malum et frequentes sunt velle occidere non tamen
voluit vivente patre ne contristaret eum cum si dixisset
venient dies luctus patris mei et occidam eum genesis
27 Timens iudas contristationem patris ad
magnam penam se obtulit cum dicit de benjamin si non reduxero illum
tibi ero reus coram patre omni tempore
ut ibi. 44 Iudas dicit ad ioseph non possit redire
ad patrem meum absente puero ibi. 44

Honorare debemus parentes Nam deus alicui
alia precepto non adiungit primum huiusmodi et pen
no huiusmodi nisi solum preceptum de honore parentum
Vel aut honora patrem tuum et matrem tuam ut sis longeuus
terra Et qui maledixerit patri vel matri morte
moriatur Exo. 21 Cum sem et japhet pater dum
honorauerunt eius benedictionem acceperunt
tamen et cham maledictionem habuit. 9.

Honorare debemus parentes ut dux iudaeorum
fugiens et eius ulcionem quia pater
non honorantibus parentes preparauit preceptum
dei per moysen Si genuerit quispiam filium
contumacem et inobedientem et lapidibus eum obruent
populus Deute. 27 Absalon morte pessima
decepitus est quia pater persecutus est. 2 Reg. 15. 16.
tel. 58. Vulnerat

Cap. 58. Humiliari debemus ~~[illegible]~~ et hoc primo

In petitione dominorum
Humiliatione subditorum
Obsecratione superiorum
Responsione minorum
Religione clericorum
Exaltatione principum
Reputatione minorum
Cum de spectio laudatorum
Pro remissione peccatorum
Quod suptione excepto
Et adoramenti pretium presepio
Humiliando se deo deprecat
Fecit se dignum recipere gratiam per egrotante suo pram
archo postulant ut 8

Humilium dz homo dmis temporalibus et eis humiliat
Nunc et sic dicit 10 dixit ancilla abigail. Peccatum
ad domino tuo et humiliate dum tempus teneo. 10
Iubet humiliant se ad gr sanat domino cui de
bebat ce eis genere. d. Cum sit ego et ego domi
mea ut sim gener regis 14 10 Item dicit
ad saul tuo pseqrus vinctum te 14 10 Z 4.
Humiles debent esse plati non se ambitiose
platicombus ingerendo et humiliat recusando et re
nuendo et cui subditus humiliat querendo 10
Humiliat se moyses quia ceccusauit animam vellz
duratu ut li suscipe ad ultimum volente dno
suscepit Exo. 32 Item no debent negocia di
uio capite tace. et humiliat regre qsilind subditor
Nam liz moyses loqretur cui dno. tn qsilind
petro no despexit Exo 18 Quanto debent
homes platonem fuge patz d gedeone qliz electus

nolunt tu ipso drazi judic 18

Homilie debent clericis cum libris cum de ceremonias sapientis maiz pnsio mollis frangit ferram. hmo durus sinistat fudrem Nam qz iacob loquens ad esau ⁊ repudebat id q pestmt ram eiq ⁊ tyrne: ⁊c

Ti ihesu boam hmlit respondes ne quaqm q tribus pdiuisi ⁊ 1 ⁊ 12

Debent esse religiosi p ceteris gentibus

Homiles exemplo religiosorum ⁊ heremitarum veteris testamenti vt helye ⁊ johannis baptiste

hmo debent religiosi de se hmlit sentire ⁊ tales se reputare sicut johannes dixit non sum dignus solvere corrigiam calciamenti eius joh. ⁊

Item debent de se hmlit loqui sicut johannes ait Ego vox clamantis in deserto joh. 1.

Item debent hmlit induu. qd a mollibus vestiuntur in domibus regum sunt sicut signa johannes erat induta de pilis camelorum iii ⁊

Item hmlit non laute adhuc magnorum diuitum ⁊ nobilium pasta ne minimum ceteris deserto ad finis sed dic. Vtinam mortui ⁊c hi sunt gtenti victum ad johanne eq cibus erat locuste ⁊ mel silvestre iii ⁊

Helye primus signa angelis solui panem subtmerciu subministrauit 3 ⁊ 17

Item debent hmlit mendicare sicut helyas a vidua accepit panis hmlit postulauit 3 ⁊ 17

Item debent hmlit hstare io habitauit johannes in deserto lit ⁊

Se deo exaltantur. nota sma

Humiliantes saluatores ⁊ a qui se hmliat exaltabitur ⁊ qm se exaltat hmliabitur ⁊ negigna saul qd erat a suis fuit a deo sup regnum exaltatus 1 ⁊ 10

Petro dicenti hmlit christo ⁊c a me dne qz homo peccator sum. ei christus

ypatus offerend quisit luc 5. Cum dubitatq fuerit
ad mpetas credere d nat nouissimo loco luc 18
Humiliari dz homo qd magno effectu est mō
zele sapiēt Cenanito manor es effectu humilia te
omnibus so hest mag obhominatur signa sapie
hest 8 David hic magnus et in regem vnctus
tn victualia fedbus humilit deferebat 1 Reg 17. Io
hanes ad propt sidutatem traderetur christus dic
bat non sum dignus solue corrigia calciamenti eius Joh. 1
Humiles debent cē horis qd aliqd alij bona
fecerit q qdem bona sp fuerit deberet. et caneze
ab hodibus laudari Nam christus publice sua mira
cula phibuit dicit vt patet in leprosi mundato Mt 8
Et de duobus cecis liberatis Mt 9 Et de sur
do et mto sanato Mt 7 Et de transfiguratione
Mt 17 Item de publicano et pharizeo luc 18
Humiliatas horis mereter mdulgentia peccat
Nam achab ne aprissimo audiens penam p peccatis
humiliatus est. et deus eius penam temperauit 3 Reg. 21
Ezechias humiliatus e. vt non veniret ira dei in diebus
suis 2 paralip. Nabuchodonosor humiliatus
agnouit statim sui et exaltatus e ad statum prisstinum
Danie. 4 Ima minute humiliati sunt non
est mutatus cor sibiuersa Jone. 2 Magdalena
qz ad pedes christi humilit accessit peccat veniam
impetrauit luc 7 Debemus suscipere
Humilitatis exm de christo in triplici statu vz
Natiuitatis. vite. et mortis In natiuitate fuit humilis
q voluit concipi de uirgine puella in nazareth et
Item Nasci de ciuitate puella vz bethlee vt dicitur

Item de hmili nrē luc 1 Cra respexit hmilitatem
ancille sue. In hmili loco collocando eū sicut nr̄ispe
luc 2 Cum hmilit vixit & docuit habeo cū illo
De morte aut chri notandum q̄ fuit hmilis Cazu
Cazuit eū septem q̄ sybi gerunt sicut terrena af
fluentia. hmana sapiā. plazi fama. dmicoz vi
tōia. nuiositate amicoz. ed fuit chrus vestibus spolia
tus. de carne vulnerata. de spiens reputatus. corpo
rali victu. a dis dilectis. ab hys qm amare
debuerant acrit afflictu & crucifixus hec oād
patent Mt 26 luc 22 Joh 19.

Ca 59 V Jactatores

Ca 59. Jactatores
Consuluerunt
Alios despicē detrahēdo
Pōpis se pticē extollēdo
Sed deid aliē oblocūdo
In factis deficē abdicēdo
Alios despicientes regem
Assiuoz despicientes regem
tollens dmm sud & se prud
Jactatores aliorū fra
& ploncas desperunt
& seipsos exclamant
Grandia ūba dicit
Zapsases ego pte regis
judā & gph ego
Contra iac
tantes se & despicientes alios ponit ds
pabolam de publicano hmili & pharizeo sybe
ego altanite se & despmente alios luc 18 De
peccerunt pharizei ecce illuminatio dicens in
ptid natu est totu ze Joh 9 Arrogantes dicit
ysaiq chro Ilesus qz ptatem habeo ze Joh 19
Jactatores pompatice & ego sybia magna
loquitur. ꝗ sapiens de quibus iactā posset tract
Dic sapson dcens mifecit leone. sed pbita
tem volens indicare judic 14 Sman sybe
pōpose iactant se q̄ solus ed regna quedecet
qm postea fuit suspendio dapriatq Hest 5 7.

Exultantes nō solum sup hoies se extollunt
sed etiam sup deū. Unde q lucifer dixit in corde suo
In celum ascendam et sup astra exaltabo solium meum
Esa. xiv. Nabuchodonosor dixit secundo Daniel
Cuius est deus qm eripiat vos de manu mea Daniel. iii.
Dicentibus iudeis est deus in celo q iussit celebrari
diem sabbati Ridit Nichanor. et ego potens sum
in terra qm dixerunt summe arma. ii. Macha. xv
Cum se iactant sp mentiuntur et ymitantur diabolum
qm se iactant plura possidere qm deus dicens
Hec omnia tibi dabo si cadens in terra adoraueris me
Luce iv. multa dicunt et parua faciunt
Exultatores in vtriusq; confusi sunt et deficiunt
Sapie xiii Illud poetice Sepe minus facit hoies q
plura minantur Sic goliath se iactans diuitatem
aliis ad singulare certamen qm fuit a puero
victus et superatus Reg. xvii Holoferne iactant
se coram achior q quod occidere et filios israel supera
ret qm postea fuit a iudith decollatus Iudith. vi
De iactatione petri Luc. xxii

Idolatria Ca. 60

Idolatria facit hoies

Iniquitas vel ab secta platonis
Cupiditas et desiderata lassiuorum
Malignitas et gloriatio sociorum
Iniquitas et superbia superiorum

Idolatria Ca. 60.

Idolatria facit homines aliquo ab
sentia platonis vel
timiditas sicut
filii israel diuitates
quid fecerunt moyses
diuinitate nos esse eius deperiunt ad aaron
Fac nobis deos qm precedant nos qm pusilla
nimis timens populi infirmitas fecit eis vitulum

conflatilem quem rex adorabant Exo. 32

Idolatrae fuerit hories aliqn absurda plurimoa et mendacia conscripta multoz. Nam sorm totus est plus israel cu filiabus moab a vocaue runt eos ad sacrificia sua et illi comederunt et adorauerunt deos suos Nu. 25. Item salomon ad ostis senex deprauatus est corcis p mulieres 3 Reg. 11

Idolatrae fuerit hories mala societas vel malum exemplum quod videntur in alios Nam no sinsent achab regi israel ut ambularet in peccis hieroboam filii nebat baal et adorauerunt eum 3 Reg. 16

Idolatrae fuerit hories superbia cozis quam se reputant equales vel maiores deo. sicut darius rex p sadum precepit ut nil peteret aliquid ab aliquo nisi ab ipso ut se tanqm deum deberet ostendere potentem Danie. 5. Nabuchodonosor fecit statuam auream et precepit omnibus adorarent eam Danie. 3

Idolatrae fuerit hories malitia propria et prisca omnium sicut hieroboam excogitato consilio fecit duos vitulos adorari p deo 3 Reg. 12

Impacientes et ca 61

Impacientes sunt multi qui nolunt ediscere qz iudices ordinauerunt Pharisei audientes disputantem et quaerentes ei aliquid ut illum in sermone comprehenderent Luce. 11

Impacientes sunt hi qui subditi sunt correctioni et obedientiae doctoz et prelatoz aliqd. sicut ingar no ferens correctione duc sue et affectat

Ca. 61.

Dubitantes correctionibus doctoz

Deficientes a capitulationibus philosoz

Iniudentes sedationibus aliorz

Irascentes displicentibus adiunctis

Vlciscentes destructionibus priorum

Excellentes ab ductionibus sibi coeam superbia sua secessit dicens. Ecce ego montione zenezare Gene 19

Filii israel dicentes dicerunt moysi Aliquid nos erant sepulchr.

cha in egypto Exo. 12 Scintilla sacerdotum facent fe
rent corruptionem et tuchiose tradit Tobie 3.

Impatientes sunt et murmuratores homines gulosi
nolentes pati aliquid defectus esse vel potius Nam
de patientia plus iste murmurant quam defectus poti
Exo. 15 postea propter defectum cibi Exo. 16

Impatientes et murmuratores sunt homines diuidi
de alicuius felicitate quod deo multum displicent so
quam murmur quo aaron et dominus ex diuitia fetum
egressus est ignis a deo et denorauit extrema ca
tigat Nu. 16 sic filii prodigi diuidens festo fur
sum indigta est et intrare noluit Luc 15.

Impatientes sunt homines iratumdi qui nesciunt
aliquid patiri Aliquando patientes sunt ad
damnum suum sicut achitophel qui videns dissipatum
consilium suum ira et indignatione quoque se suspendit la
queo Mt 17 Quidam pria videbant virtutes suas
de cotidiano numerum de spia irati aduersus hebreos
murmurare coperunt Ex. 6.

Impatientes sunt aliquando multi qui instruuntur
et veritatem eis ostendunt qz hoc tes oculos obtenebratos
illuminat recusant Pharizei audientes cecidisse
minatur disputantem et quicuiton eos male
dicerunt ei Joh. 9 Audientes iudei verba stephani
dissecabantur corda eius et stri. Act. 7

Impatientes sunt homines superbi qui audire nequ
verba et potestatem cor apponitur Nam ad cessatis
loqui achior holoferne impatient tulit Iudith. 5
Herodes rex est iratus audiens quod christus rex esset
et superbium diuinum pneos de fenestre iussit occidi Mt 2

Integratus est homo facilter. Cap. 5 Iustus Cap. 6.

De beneficiis largientur sponte Ingratus est homo de
Puteis fluentis velut de fonte Sua beneficia obli
De perpetuis et certis propte Tuoni tradend
In diuitiis non vnctis sonte ut de rebus grand
Zoferem sicut filii israel edificti De fluuiis egy
ti adeo vitulum aureum fecerunt adorantes eum
Exo. 33 Cito obliti sunt beneficiorum dei filii israel
qui fastidierunt manna et murmurabant Vul
Reprehendit autem eos iudeos ingratos de diuinate
nefaria recolendo iudic. 2
Ingrati sunt aliqui homines fluentibus gaudentes
d gaudet fluuio sed oris instruendo. Zoroe flu
endo Sic ingratus fuit ypocritus pinetnar tosephus
qui d successibus prosperis de deceptus sui et oblitus
Gene. 40. Iacob eum se volunt falle iacob eis fide
lis fluentem Gene. 31
Ingratus est aliquis homo liberatus ab a magno pe
riculo Deus aliquos liberat nisi de destruc lib
zantes Nam saluauit dd' et liberauit habitatores
Ceyle et tui ni mam sanlis gentis eius occidere
tradere voluerunt 1 Mz. 22. Amici honorabilis
Ingratus est homo aliquis eius et prudentes ordi
gentibus eis vel eorum sed redibus tribuendo gra
Non est Ecordatus iosias sep. nne et amicitie qui
fecit ei porada sacerdos qui eis filius zacharie
nutrificat 2 pal. 24. Cap. 63.

Cap. 63.

Iniuriatus Iniuriatus Iniuriatus
et odio iniustitie arguitur prudentie. Cupi
ditate ingenitur peccatum Malignitate peccatum
diuidente Carnalitate corrigitur polluente
Luctuositate contriuitur arguente Cum pietate
Deuitum punitente De paro zelopta deo gratias zelo
Zelus

Inimicitias prohibet deo fieri et odium propter petit
iuste signum statim post petrum primo patenti posuit deus
inimicitias inter hominem et mulierem inter vtrumque semen
Gene. 3 Omnes filii israel peccarent et facerent me iu
xtam domino consurrexerunt omnes contra iudith 11 Videbis
peccantibus holoferneos obsedit eos et ab peccantibus
liberati sunt Iudith p totum

Inimicitie multe ex cupiditate terre trahitur oriunde
Nam inter pastores abrahe et loth sic factum est Gene. 13
Fitit inter pastores esaac et gerare Gene. 16 Odeat
esau iacob quia hereditatem et dixit Vement dies
luctus patris mei et interficiam ipsum Gene. 27

Inimicitia magna surgit ex superbia sicut quia
deflorationem dyne inter sychem et filios iacob gene 34
Iudiaud dei est vt post carnalem amorem secutum odium vt
patet d amon et thamar eiusdem gene 2 Reg

Inimicitia et odium aliquando oriuntur ex odium Nam
videntes fres ioseph quia a pre cunctis fribus plus ama
retur oderant eum nec poterant ei quicquam pacifice loq
Gene. 37 Videns saul quia dominus prudenter ageret
et quia eum diligebat factum est eum inimicum 1 Reg 18

Inimicitia portant aliquos homines zephanidetur
eos et loquitur in veritate Nam cum helyas zephen
dixit achab propter morte naboth dixit ei Num
nic inuenisti inimicum tuum 3 Reg 21 Dixit achab
ad iosaphat Adhuc michea ego odio eum quia non prophetat
mihi nisi malum 3 Reg 22 Dicit achab mihi Re multa de
veritate cap 130 Fuge et quantum potest

Inimicitias diligo homines inimicos pacificare et vt
patem eius odium nemini no nunquam offendere Nam vepte
pacificy eum galadius qui ex superiorem eum pro

pugnant judic. || Cogniouit Symon quia ipse
in dolo tenebat argentum & pneos misit tuba
ne d mitra magna d ipso florz J matha. 12
Munera demitte domino vel huiusmodi
deo gre sint reddende In ea figura thau zep
e math audiens q David oppugnasset abadezer
dmicid sud misit ad eu filiud suu & grae gtie.
Z Pt. 8 Z Imputato capite holofernis dicit iu
dith Laudate deu qui fecit victoriam & misericordiam
nrcd nzm De hac mā zeqre de discordia ad Ci

Ca 62 **Intentio** in opere || Ca 62 **Intentio**

.62. Quae cum minari q fuerit gulam ne tuerit mi
opus acceptari si defuerit no dponit fmē opi. op
Ij abz occultari si latuerit de se nō indicatur sed
Neque indicari q voluerit de intentione Nam
debet ~~iudicari ne tuerit~~ ze vna & eadem opatio
fed ad diuersas intentiones vicud sortitur. Vtrū
Qd Cayn occidit abel & peccauit qz eq diuinu
fecit & mala intentione gene. 4. David di
fecit goliad & meruit qz eq mistica vt ppm defe
dzet 1 Pt 17 Z Abraham & Sara zeseruit pa
missione filij ꝗ Zsus ab zahe fuit ymendatus & ma
tuosus qz eq letitia Sare ved zephensibus qz eq
intercedulitate gene 17. 18. Pharaos dupli
peccati Exo. 9. Et nudas Mt zo Mt tu vera
cit me zuezuit qz intentio eorz fuit depuata. Sz
dd dicendo peccatu meruit petri zmissione qz eq
intentio fuit bona. Z Pt. 12
Intentio & voluntas de zeputaz pfeo si possibili
tas nō affuerit Nam ymendauit Dns voluntatem
bonam dd de edificando templo luz xpē nollet q

ficerz p eu z ℣ll Hinc ca no dicit ieshu Cum
videret mulierem ad contrispiendam eam ad me-
chandum e eam d corde suo mt 5.

Intentio relatiuz ab opere non operus ab intentione
denomin se iudith vt solent se ornare lasciue mulies
p illa no ex libidine sed magis ad vtile publicz defendendi
prestit iudith 10 Nam dd misit ad oziam vt ven
ret z quesierz no propter eius quietem sed vt prem re
laxet z ℣ll Sagmtur abeo nt debz
Intentio hoiis in his q nt pot de facili iudicari
vtrum sit bona vel mala magime d ambiguus
q dz homo sp bonum opus in bonam ptem gste
Nam filii ruben z gad edificauerunt altare ad
bonam intentionem q filii israel d oppositio guerum
iosue. xx. Prima mardocheus no adorabat
aman credebat q aman q mardocheo faueze ex
despectu. sed mardocheus noluit creature fare ze
ne zentiam creatoris heset z.
Intentionis hidde d operibus zelo id est christi
quam dz homo hz bona facendo vel mala sisti
nendo q ora debent referri intentionalit ad prend
dentem zlm cistus ad odezum vos hoies q maledice
zinit mt 10 non mecum mt 5. Elemosina dare. nem
iae. ozare preceptum dni fici. non intentione placere
di hodbus sed deo qui vdz d abscondito mt 5. c.

Inuidia et Emu ca 65 ℣ Inuidia Ca. 65.

Flatio

Vortis doloibus dat occasioez
suis honoribus minoratioez
dat detractoibus obloctionem
Ppinquoribus ptinzbationem
Dei cultoibus no dat lesionem

Inuidia e occasio
tozpozal z spnal
Dnortis Nam vt
scribitur sapie
inuidia diabol

morte intrauit in orbem terrarum. s. videns qua
horiez ce d statu felici et ad illud posse locu accede
ut ipse credeat dolori tetigerunt et vicit et ipsum
maz mortis timor intrauit gene. 3 Cain
moriz dudia fetz occidit gene. 4 De harmo
zeque ca° 50 de horiadio

Iniuria caret sola miseria. ff positus d honoribus
dudet Nam qz dns bñ deiecit saul et multipli
cati est so dudebant ei philisthi Gene 26 Ipse
honorem qz habant palestini David tamen
percusso philisteo dicenti saul percussit mille et David
p milia dude cepit saul et pseqm dd 1 Reg
Principes sacerdotum audientes a pueris hebrea
zari clamantes o sanna filio David benedictus
indignati Act 21 hic 19

Iniudetur sapientibus et docentibus bona ab hi
qui nesciunt et doceri bona nolunt Nam petro et Io
hanne loquentibus ad ipsum sacerdotes dolebant qz
ipsi instruerent Act. 8 Ceu stephanus loqu
tur. Dissecabantur ut Act 7

Iniudi no valentes se aliq sanare. mirabi
lant et detrahunt ad modum canis latrantes
Sicut alchymus proditor iude et michaeas du
dia detrahebant z matha. l De harmā qze
de detractione ca° 36

Iniudi no permittunt ppinqos et attinentibus qui
iniudeant. detrahant et offendant Nam Rachel
lue sororis sue dudit gene 30 Ffres ioseph iniu
debant ei videntes qd a pre plus cunctis filiis
amaretur gene. 37

Iniudi in istu possunt intimum. dpedic bonis

bid operantes Nam e diuicantibus templi filius
iuda post redditu de babilone gentes videntes eu
multiplicat diuidebant et vexabant Ezdre. l. 5.

Iniuidiam debent fugere bonorum horum quatiduq; ab
ea aliqd simulantur. Nam tpe Dni veri pphaz
essent d castris Josue qr diuidens eis terram moriu
est dsiderio diuide doctrine aliorum magistrorum propter mor
tes Dni prohibe eos Et ille Iniuidiam emulatum p
ne Io. ad diuidium ~~[illegible]~~ dDuci potuit pro
phetarum Vn. 11.

Ca 66 Vypocrite Ca. 66.

Ypocrite sunt
latores
Cetes despiciunt bona simulates
Pauos accipiunt frodes detestates
Dentes suscipiunt mortem gminates
Ypocrite et sunt latores intendunt
Et simulationibus
Aliquod decep
tionem infere Sicut Zimon siluanus languore
vt sororem suam thamar ad se trahere et oppresz
dereptoie 2. Reg. 13. Simulatores sunt non solum
horum ß et deuiantes Ducunt decipere Io petrus non re
putauit synonem magni accepturum deo qr eorum
non eat retinere eorum eo Act. 8.

Ypocrite cauent sibi a petris nouerunt de ma
lo viuere non crizantes de quibus dicit ap sit
volantes cruciem et tonsuram gluctientes Mt 23
Phariei noluerunt d pascuen intrare pterum
pylam vt non gtaminarent nr. et thzum eadem die
deride no timuerunt Joh. 19. 18.

Ypocritas punit Dns. male dictionibus zephe
siombus et flagellis. et sic sunt a platio et p dictato
ribus arguendi Nam o por jheroboam et de vi

consilio mutato habitu se alio situauit Ochozias
ppsa De mandato dni sibi 7 vio sno multad
male dictionis 7 flagella simil ad nere filij mera
uit Z 7 ie Nam ad scriptura diuina gnalit
dpnd Deteste tu singulis ve d ferale ypocri
gimnatur. Qrus Ve vobis ypocritis Mt. Z 7 ph
za vbidem

Ca. 67. Ca. 67. Rasca

Rasatur deus
No ob scptibus eij mandat
deos colentib aris erectis
No laudes canctib de scptis
De inserentib zelo deptis
De psidentib prit subiectis
Iza Dei non est ptrib ato ar eij, p indicad p
gatur pena pcto Izaty est moys. nolenti susca
pe ducatd pli qu plizies mandauit ei Ex
filij isl' qz non obedierunt 7 tuberunt dnm
themate izaty est Dns Iosue. 7.

Rasatur deus idolatris Deid celi no adora
tibus Nam izaty est salomon eo p uersa est
mens eij a deo qz deos alienos adorauit Z
Intedibiles ffi ydolatre zelantur sup quos
Dnd dtr za dei Nam qui credit d filio dei ij bis
eterna. qm ant intedulg est iza dei manz
sup eos Joh. 3. Ij ingratos qm sua bdficia
Rasatur deg no zelo scientes peora
mala acciumulant. sic izaty e qu Z Manasam
zelem Juda qui diuino auxilio superauit ydo
neos 7 attulit deos eoz 7 adorauit eos Z Ma
Z. Horum nequ mgraty tui Dns tot 7 tanto

dimisit. nolunt miscere gentem idolatrico iratus dominus tra
didit eos in captivitatem hostium quadrante novissimum
solvetis Mat. 16 Dominus et victorium

Pasatur dnus q̃ petores sit iratus et q̃ populus suus
pt petrus gile qm populus estimant desideria carnis
sodomis et mezens Mn. 13. pt petrus unicum ris
egressa e ira a deo et plaga Mn. 6. pt petrus unum po
zic iratus est dnus q̃ populus formicante ad ydola moab
Mn. 25 Exactantes eucharistiam indigne existim
nat ira dei Nam oza qz indigne tetigit archam
dei vt eam sustentaret iratus est dnus et percussit et mor
tuus est 2 Reg. 6 Metus timenda est illa ira quia
ostendet dnus petoribus die iudicii de q̃ dicit Joyes
Reges terre ꝛc dicentibus cadite super nos et ab
scondite nos ab ira dei Apoca. 6

Pam dei debent plani anere a populo orodbus
et obsecrationibus sicut fecit Moyses dicens Exo. ira
citur dnus populo suo Exo. 32 pt haur causam co
stituit iosaphat iudices et principes et platos dnus eis
Oddite fidelius vrbi vt non pereant ne ira dei des
cendat super nos 2 Paralip. 19

Ca. 68.

Rasitur homo bono zelo

Cotra mandata dei non dplete
Inordinata vita viuentes.
Cum obstinata mente degentes

Iratus zasitur plani non obedientibus precepto ecclesie sed desiderio
Dn q̃ ira p zelum estirasci h̃ vera et
Vt ppetrata sint peccata. non q̃ hores sz zm
Zing. sunt diligendi sic sunt hores vt errores eorum
non diligantur Aliud e eos odisse quod facunt. aliud
q̃ fieri sunt Sicut moyses fecit pharao nollet ira

este precepto dni vt dimittere ppluid exposuit ab eo israel
Exo. ii. Zambri dum p mantribus madianitarum
moyses Exo. iv. Plem qd videntes
Plasfidt viri bom et maxime dmetiones et tran
gressiones obpuantur et cerimonias ordinatas
moyses zeuxerens et videns ppluid inordinate viuere
et vitulu adorantem proiecit tabulas ad radice mon
tis et confregit eas Exo. xx. Ad malo quer
Plasfidtur vi bom qui obstinatos admonienti
ne ex hoc iracundia corrigiuntur. Sic videns moyses
obstinatos rebellionem chore et cōplicis eius israel est
mch. loquing p eis orauit Nu. 16 Respexit dns
dira obstinatos indeos qui oppugnabant eum et contes
tus est Nu. xi. Zeos vt eos punirent
Plasfidtur iudices qui p hm chrisostm Tolle iram
doctrina non pficit iudicia non procedunt Sic and
ta dauid parabola a nathan israel adrsus herodem
Dixit dns qr filia mea tis et zc Ezech. xi. Simi
ter ab hester qrimonia de aman zeo sirzeperit
quinto israel hest. 6.

Ca 69

Ca 69 Plasciuntur mali
Exo diuidentia ad falsitate
Exo traherentia ad iniqtatem
Exo rollencia ad rapacitatem
Exo negligentia ad inutilitate
Exo displicentia ppl vilitate
Israel fidt. diuidentes sed
pplm innocentes vel ex
diuidia Sic israel et cō
ig abel et iudit vxorem
eius Genesi. Zu
diens sant generandi
dauid israel est et displicuit ei ppl Ps. lxxx.
Plasfidtur etiam diuidi qui accusantes iudes qui
diuidotur. Iam cum ionathas exprobrasset dauid israel
est qui cum saul Ps. xxx. Audiens antiochus pluri

victorias inde machabei iratus est ⁊ c. ⁊ 1 macha. 3.

Plasfemtur mali ppt bona q̃ nō possunt eos ad malū inducē vel a bono retrahē Sic iratus est balach ⁊ balaam qr nolunt maledicē populo dei Nu. 22.

Hechubus ites iratus est ⁊ iob vē dicente sicē mihi Iob. 22.

Plasfemtur tyrani superbi qr subditos diuitentes tmisam vbi non est ita vt sub ditos spolient ⁊ occidant Sic iratus est achab qr naboth vt vineam eius tolleret ⁊ dimisit eum ~~deum~~ de contrario yesabel sup. dicit ⁊ 3 Ki 21 Holofernes expansit diram magnam anticos q̃ iudei se defendere spherazet Iudith 5

Plasfemtur mali qui ira instituentes ⁊ consilia tos rete sicut post salubre consilium helizei naaman indignatus iratus est indignum ⁊ 4 Ki 5 Principes iuda sunt iratis qr ihezemia predicante veritatem ⁊ mira retraxerunt eum Ihere 37

Plasfemtur mali videntes ⁊ credentes se de tripi vel illusi Sic iratis sunt viri de effrem qr separauit eos amasias de exercitu suo 2 Pa. 25. Iona credens se decipi a minue qr no subiu sa de hedera sicca iratus est Ione 4 Hezechias videns ⁊ illusus ejus a magis iratus occidit mul tos vrezos Ysa 7

Iudicium dei occultum potest dici qd de latentibus

Iudicio dei occulto fit vt fiat aliqd aliud q̃ videtur

Quomodo eligere de decentibus
Pena adire sed diligentibus
Magna subire dire vrgentibus
Posse deficere stare credentibus
Mala retro mala agentibus
Vbi dicit ad penitentibus Vlich. l. nobis malefecit

vt inde aliquod bonum elicitur qz tui potui nobis
fici manifestum Nam scriptum Deus homines peccatores
et tui facti ab eo peccatoribus et cui potuisset peccatoribus
fieri · si quantum bonum illius cupere secretum sapientie
natio filii dei Gene | xxx Vendutione ioseph
a fratribus secuta est liberatio egypti et terrae israel antiqua
regnum Gene lx.

Iudicio dei occulto permittit deus aliqui nostri fla
gellari in mundo vt si quid habuerunt rubiginum
vel ceteri flagelli purgentur percussione Nam iob
bias post pie mire opa d quibus erat collectus summe
est punitus Iob. x Mirabantur et stupebant alii
admira iob iusti videtur ceteri flagellari iob
Johannes baptista Mat 6

Iudicio dei fit vt mali inducentur malo et opa
tentur demudo ad maiorem eorum confusionem et pen
pitalem vel futuram sicut in duxit dominus sit ex
phazaonis et ceteris sicut in alteri vt mirabilem
vindictam patefieret in meis ad eis ostendere Gen
Hanc prudisset deus prosperari herodem quod collour
baptista ut legimus de tanione de eo d aliquo deinde m
pidi vltione fecisse si zebuanteri ad furtum et
gramora tormenta Mat 5 De hac materia
plura de prosperitate mundana ca. III

Iudicio dei fit aliqui occulto vt bonum dimis
petit labantur vt quasi corrumpant stare videantur
tadat · et vt multi p statu p habet vel bonum quod
fecit dz alta sapere si time Nam gideon post
admirabilem victoriam dei vtute obtentam fecit
quod fecit et ei et domui eius quod iudicio
iudicium sed quia tetigerunt illud zeccheiam peccantes

ipse ad aquas contradictionis pertinet Nu. 20. Tam
le non erat in ipso melior, sed erat electus qui factus est
pessimus et adeo zephyrinus Ezech. 15. Inter alia fecit sanme
lem a phytonissa suscitari Augustinus dicit in libro de doc
trina christiana quod fuit vmiago sanmel non ipse sa
muel nec eius anima et talis vmiago fuit arte satanae
qua demonum picta Ecc. 28 David sanctissimus et
salomon sapientissimus specialiter a deo commendati
Ezech. 7. Iudeo tm in peccatis grauissime ceciderunt David
Ezech. 11. Salomon Ezech. 11 Item petrus negauit eum
Mat. 26 Et iudas prodidit christum Mat. 26

Iudicio dei fit aliquid vt peccatores puniantur imp
ercti vt magnificetur ex eo deus Exo. cum quod fidel
iter de amico manserunt indefecti quia peccatorum plus
magnificatus est deus quam eos tanto tempore in
solitudine pauit et tandem in terram promissionis in
troduxit Exo. Accidit leo vitam dei ex de eius
carne non commedit Ezech. 13

Iudicio dei datur pene semper peccatores smaz pene poste
placatus primam partem Ezechie dedit deus smaz quia
mori debeat et ei orasset in lachrimis deus smaz ne
moriatur Isai. 20. Nunquam subuerti debebat ex
quia smaz eiusdem subversionis pertinuit sonez.

Iudicio dei occulto fuit aliquis quorum deus solum
inestigatorem quibus nullus homo valuit inuenire quia
potest a sola sunt suo secreto consilio zelinuzda Dicit
moritur David fecit ordinationem mirabilem ex
sapiendi commendat eum sed non dicit psalmi eius Ezech.
Eudam obtulit se ad sepedum dei et fuit ad
missus Illud dubitauit quia videbatur voluntarie
ad sepedum dei dicens Permitte me sepelire prius meum
Luc. 9 Luc. 9.

Ca 71. Iudex vt rete iudicet
debet odio debito
Qa re rae decentiam
Sensus ep re sufficiencia

Iudex vt rete iudicet
Dz causam pro diligenter
Iteri inestigare examinare
Nae vt rete quosat
Retm pre dado suaz
Qm suaz fere debeat
sed dz Job. 3 Causam quam nesciebam diligenter
inestigabam Quosunt deus sodomitas pumize amp
Dicerz vado vide vtz clamore ope qpleuerunt Ecce
18. Salomon subtilit & diligenter inestigat
causam ulazz duaz mulier & zpi. 3 Daniel
distincte examinat & diligenter duos senes dam
13. Iudex vt rete iudicz no dz stare sicpro se
su. fin quibus est dubiu aliqd dz velle consilio
Dniud pail & suam Sic moyses consilio ye
tro acceptit vt plus Dei salubriu indicaret Exod
Iudex vt rete iudicz post inestigationem & consilium
Debz retaz hre suaz vt nr pre nr pro
nr amore nr odio deuiet a tramite veritatis
Sic moyses de ey bona & sep planstis mulieribus
dicunt esse filioz caritis licet essent sibi ppinqui
zes Nu. 7. ca 72

Ca 72 Iiditui ministri est
Qm mt redpitur ex auaricia
Qui pro redpetur ex ire negucia
Qui dis redpitur ex amicicia
Qui redit relationibz cito credit Sic dns ipsum
ioseph innms cito credidit fratribus suis & ipsum
sine examine aliq cazei mancipauit Genesis
39 Iudex iudicat iuste p auaricia
tiuo pecunia Iuerunt oc iudicandi sicut dz de

Iudex vt rete iudicat
Iuste iudicat
Qui no diligenter
examinat si

filios suos nec manserunt post mariciam et
puerperium iudicium Ieremie. De principibus nostris qui
dicit post ipsum de principibus et iudicibus istis principes
tui infideles socii furis omnes diligunt munera et sequun
tur anni Isa. I

Iudex iudicat non rete qui iudicat ita iudicia et finito
re stam ira impedit aliis ne possit recte vera
Sic nabuchodonosor male iudicat quod furtoe
tiva precepit ut omnes sapientes babylonis occi
derentur qui eius somnium nescierunt indicare Dane. 2.
Sic et herodes mala protulit iudicia ut occide
rentur innocentes Mat. 2

Iudex non rete iudicat quia ad petitionem alicui
amore vel timore a via veritatis deviat Sicut
male iudicavit sedechias de ieremia quia ad pe
titionem principum eius sine ira terrabat ut carceratum
iuit hiere. 38. Licet darius rex persarum saepe
danielem ex innocentem iudicavit ad petitionem satra
pum fecit eum mitti in lacum leonum ut ibi a leonibus
devoraretur Dane 6 Sic etiam pilatus voluit
place iudeis iesum innocentem tradidit Mat. 26

Iuraze ca. 73

Iurant homines licite
per missionem fidelitatis
per intentionem societatis
per affectionem veritatis
per iunctionem dignitatis
per iniectionem temeritatis

Iuraze Ca. 73.

Iurare possunt homines
licite quia permissa cum
firma fiducia iuramenti
sicut abraham iuravit
abymelech ad regis
tionem suam ut non noceret ei Gene. 21
David iurat zbersabee ut salomon regnet 3 Reg. 1
Iurant homines licite quia intentionem societatum

minorum et amicorum firmas hinc sicut iacob
laban iuraverunt fedus fit Gene. xl Iurant
heliezeus non derelinquere helyam donec posset fieri
eius Peregit fedus ionathas cum dauid et ma
neserunt ambo Reg. xx

Iurant hoies assezendo veitate vt fides magis
adhibeatur Sicut christus in phili by locis veitatis
affirmans dicit Amen amen dico vobis
Paulus ait hanc causam invocans deum in
testem Ecce deus meus et testis meus quem colo in
nomine eius quia non mentior Gala. i. Testis estu deus cui sum
po. i. Ait hanc causam confirmaverunt mendacia
sua mendacia iuramento firmare vt sic maior
fides adhibeatur eisdem quibus quo plus ma
neserunt tanto minor fides est adhibenda sicut iu
rant petrus mentiendo se christum nullatenus cog
novisse Mat. xxvi

Ca 7e

Iustitia et Equitas

Iustitia est
Iustitia est
Iustitia est
Iustitia est

Ca 7e

Iustitia et equitas

Fi pmetentibus singula reddant
Fi cadentibus bona diuidantur
Fi abeuntibus pacem emantur
Fi detrahentibus equa mensuretur
Iustitia reddit
cuique quod suum
Iob reddet
unicuique secundum opera sua Iob xxxiv Iacob ad laban
Fidelitatem in omnibus iustitia mea Gene. xxx Dixit
David ad saul Dominus retribuet unicuique secundum iusti
tiam suam Reg. xxvi

Iustitia dicitur quia in diuidendo coram omnibus
Diuisa in diuidendo maior dicitur diuide et
minor eligere sicut abraham volens separa
loth dedit ei optionem vt eligeret quod vellet
Gene. xiii Constituit David qui eiuntes ad bellum

et non equaretur porro [illegible]

Iustitia exigit ut qui indiget alieno. nō furtiue
ut violent. arripiat. firmentum. prio emat. licet
dando nolint. arripe gratis. aream a iebuseo. ꝗ prud
prio comparauit. [illegible] Iudicium thobias hedum
valente deput. Videte ne furtiuum sit. Thob. 2

Iustitia exigit ut malis retribuatur. cadē me
sura eiusdem qnd. et ipsi alios retribuerunt. Et
ro iusti est ut nō par iusti ad impio ut Abrahā deput
gene. 18. Adombosethi iuste imputatur. si mamin
fidelitates sicut ipse imputant. 3. regib. Iudit. 1.

Impio Aman suspensus est de eodem patibulo quod
ipse parauerat mardocheo. Hest. 7. Viri qui dame
lem fecerunt mitti de lacu leonum missi sunt in
eundem et devorati sunt. Dane. 6. Duo se
nes sicut voluerunt insania dinste occidē. a pplo
occisi sunt. Dane. 13

Ca. 75.

Iusti sunt

Ca. 75.

Deliberū Iusti sunt.
Pro reges diuinitus
Casti diuentes. cōtra luxuriosi. Innocenti nisi luxuriosi
Fide fortiores. cōtra idolatratibus. Sobrii casti et honesti
Dei innocentes. cōtra malignantibus. Quod qd cōtra
Virtuosi mentes. cōtra impios et tem. corrumpat via sua
Deput Deus. ad nos. Iesus cōtra iustis doram me
tenuit. Loth castus et continens tamen habitauit
in medio Sodomorum. Gene. 13 Ioseph castam deput
vitam cōtra adultera. Gene. 39. Insania nimis
castissima de babilone senes iniuriati. Dane. 13
Iusti innocentes sunt fideles et dei cultores inter
infideles et idolatras sicut de terra madian in
fideles pagane et apparuit dns moysi fideli cōtra

cum oues pasceret Exo. 3. Credebat helyo
solus esse fidelis inter ydolatras. tu audisti a de
feliciori septem milia virorum qui non curuauerunt
genua ad baal 3 Reg. 19 Daniel 7 sociis eius
habuerunt inter ydolatras chaldeos adorantes
dominum deum suum Dane. 3. Mathatias filius
eius cum paucis diuenti sunt fideles Machab.
De fide Centurionis dixit christus Non inuenio
tantam fidem in israel Mat. 8.

Iusti inuenti sunt diuitiis pecunie
sicut saul cum pessimis filius heli mitutus fu
et diuitiis preualuit 1 Reg. 2 Thobias sub
zegno sanaare inter pessimos diuitiis manu
Thobi. 1 Iob de eizan et gentibus natus dri
ffel fui drachonis et socius struthionis Iob 30
Iusti inuenti sunt pij et mordes inter impios
iudeos sicut inter iudeos indeos qui christum crucifi
xerunt incodemus portant aromata Iohe 19
filius petentibus iudeis ut christus crucifigere
filius petentibus iudeis ut sepeliret Mat. 27
Ioseph pecunia corpus christi ut sepeliret Mat. 27

Ca. 76. Lachrimatur hoices et plorat
pro dolore demonstratione
Gaudior pruilgatione
Cupidor expectatione
Priior auscultatione
Miserior ex oppressione
Pictior obstinatione
Flagellior supportatione
Delitior consecratione
Iniuior indignatione

Ca. 76

Lachrimatur et
plorat hoices aliqui
ex tristitia et dolore
de morte carori sui
primo sicut flevit
dagar volens vi
uere morientem
Vet. 21
abraham vt fle
ferit vxorem suam

defunctam Gene. 23. Plangit iacob multo tpe te
dens ioseph a filiis deuorari Gene. 37. Plangit dd
sup mortem saul & ionathe 2 Reg. 1. Item Eup abn
ipsum ioab occidit proditoie 2 Reg. 3. Item sup morte
absolon luctu eii p secutu fuerit 2 Reg. 18.

Vlchzmas fundunt & plangunt aliqd horiebet
econtrario p gaudio quod habent de aliq Sic esau vi
dens fratrem suum iacob ipsum diu nō videratlachzmas
non potuit cohinere Gene. 33. Ioseph vt ipse cere
tur a fratribus eleuauit vocem suam et fletu dicens
Ego sum Ioseph ꝛc Gene. 45. Parentes thobie ꝛc Tobie. 11

Vlchzmatur aliqd horiebet ex desideio rei ipsa
hzē desiderant sicut fleuit esau p benedictione prima
quam desiderant p ceteris obtinere Gene. 27. Vorase
rans oiis plus fleuit dicens Vtinam mortui essemus
in terra egypti qn sedebamus sup ollas carnium Thi. 13.
p desideio celestis patrie dicit dd Cruce admodu des
derat & cervus ad fontes aquarum ita ꝛc Ps. 41 Moza
facente Tobia. mi eii vide desiderans fleuit Thob. 10

Vlchzmatur aliqd horiebet audientes pro aba
mori ipsadam deuotione sicut fleuit ioseph fratrib
eii zoganitibus vt obliuisceretur diuitie ab eis acepte
Ego 50 Fleuit audita voce dd ministrum pielatis
fleuit dimissa iracundia Ps. 76. Audito ubes
pyg nocem ambo mirus eii leuantes voces suas fle
te perunt Luth.

Vlchzmantur aliqd horiebet ex compassione iis
habent ad alienas miserias Illaudiuit thobias
vane eii lachzimis sup mortuis qui sepeliebat volunt
Thob. 2 Compatiens iob afflictis ait Flebam
sup eum qui afflictus erat Iob 30 Fleuerunt anime

suzanne p suaz mortis 4 falsid testiuz Dame.ij.
De compassione fleuit christus super lazar defuncto
Joh. ii. De contricione suoz peccat.
Ezechiamatur hoies sicut qd ait dnus d peccatis
filius est dei bnficia 7 cor peccata clamantes voce mag
na vnanimit fleuerunt Judic. ii. Cum audisset
Josias ver gminationes scriptus in libro legis dni
pt peccata scidit vestimenta sua 7 fleuit quod mul
tum deo placuit Ecclesi ii. Pt peccatis sim fleuit
David dicens Lauabo p singulas noctes lectum meum
p singulas noctes. i. cribrabo. lectum meum sz tostes
Non solum dd de lachrymis fiat lauatio pt
peccata sua p pater abrm 7 potum Aut cum fuerit
in lachrime mice panes die ac nocte ter pe ij. Ecclesi
Dabit in potu in lachrimis pe. Sic lachrime lauant
christi panis potibus fuerunt Magdalene p contricione
peccatoz hic 7 dt Petrus hic xx.
Ezechiamas fundunt hoies audientes gramatica
q oportet eos in pnte pati vl vide alios passos
Cum audisset mardocheo signa suaz q" indeo po
latam scidit vestimenta sua 7 tu cuidam plorare
animum sui amaritudinem ostendit Hesse
thud tristitie q erat a zonis destruenda fleuit hic
Ezechiamantur amici se tenerrime diligentes
et quadam teneritudine cordis pd ab vnicem
separantur sicut dd 7 Jonathas fed amicia cum
ab ducem discederent lachrias ubertes effundebant
Ecclesi xx. Ezechiamur hoies in oroe ex quadam de
tione sicut filii est pp nitu cum filius benignus
coram deo plorauerunt Judic. ii. Anna flevit
lacrimis coram Dno filium petendo Ecclesi Fleuit

Ezechias fletu magno ad orazet p dns laporet
sinaz mortis ℓ ℔ 70. David dixit orans Exaudi
dne orozem meam auribus prepe lachrimas meas ps
Ulchrimantur aliqn mudi de aliena felicitate
ad quadam amaritudine ai videntes p qmbq
mudent nocte non possunt Ilam postq Elmam vidit
Mardocheus tam magnifice honoratum festinavit
lugens 7 capito capite nigressus est domum suam hest 6.

ca.77.

Liberalis

Liberalis Largus 7 Misericors

Largus et
Misericors de
bet homo esse In
Largiendo ad bnuolentia
Piuerendo dignas ei ducere
Defendendo passos violentia
Subuenendo tepis ad decentia
Distribuendo sine mugetia
Restituendo sine negligentia
Prohibendo sponte q placet a
Celmazdo nos ad licentia
Paratendo hys qui ze spodetia
nec ria detrahit 7 ℔ 10

Dze esse hō In conceddo
In donando In offerendo
sine cōcendo sua ad beatq
sit dare qm accipe Qui
valde liberalis fuit Pe
beccta in vbis 7 d stus
plus offerens qm ser
uus abrahe pecuniam
gene. xd. Grata
liberalitas est tpe ne
cessitatis sicut David
grato habuit qn ber.
zellai ei 7 operatu eq
Largus donator 7 zmine
zator est chzus qui zelmazbus hpsna pmittes etna
tabunt centuplum hic 7 vite eterne glaz in futuro
Mt 19 Non dz liberalis pcastinare qz qato dat bis
dat sicut chzus qm non dixit latroni cras cū me
ad in paradiso ℟ hoc hic zz.

Liberalis dz esse hō ad honorandos hoies dignos
honore 7 magie ad sum hospicio venientes sicut
honorauit moyses yetro venente ad se exo 18.

Rex salomon multo honorauit bersabee venientem
ad se qm surrexit de solio 7 sedit sibi fecit p̄parari
7 quicquid peteret se facturu promisit 3 Reg. 2
Rex assuerus honorauit mardochei magnifice qm secreti
eii nidii vestibus regijs 7 posuit sup̄ eq̄m de sella sua
Hest. 6. Cuma symon non suscepit honorifice
zephendit eii gratiam magdalene dicens Intrauit
domum tuam aquam mi non dedisti ꝛc luc 7
Liberalis dz esse homo ad defendendum alios quos
videt injuriam pati factis vel ūbis Sic liberalitas
egit moyses filias yetro a pastoribus defendendo
Magdalenam defendit christus qn sozore luc 10 et
Judam Joh. 12 Liberales debent esse homines ad ecclesiasticas
ecclesiasticas sacrificia 7 ecclesiasticos fautores bona
distribuendo tpalia vt spiritalia recipiant ab eis
Sic liberales fuerunt filii israel qui a prophetis obtulerunt
ad faciendum opus tabernaculi Exo. 25
Sic liberales fuerunt vt artifices compulsi sint dicere
plus offerunt qm̄ ncē sit Exo. 26. Darius dedit
sptus ad reedificandum templum Esdre. 6
leuitis restituit sptis ad sacrificia 2 Macha. 2
Liberalis dz esse homo pauperibus 7 egenis p christum
nunc eleemosynas largiendo Nobilibus aut depauperatis
p vetustia nolentibus magis pnd deg̃ē largiri
Sic David p̄cepit Mephibosteth qm fuit nepos regis
qui universa sua gmo dez sp̄ secu. 2 Reg. 9. Jobilis
zalis fuit ad pauperes qm ait Cor vidue consolatus
sum pz eam pauperi Job. 29. Liberalis magis
thro pauperi panis dulcitudo in p̄sepio stabuli reclinata
p minuta obtulerunt Mt 2 Dat pz xam pauperes
liberalis tid nō haberent quod manducarent
Mtle Joh. 6 Liberales debent esse homines

aliena auferendo sed restituendo ablata. et remitten
do quod de iure sunt sua. Ro. xcv. Cyrus misit in ierusalem ve
sa aurea quod tulerat pro eis nabuchodonosor. Esdre. i.
Zacheus in ho magnam liberalitatem ostendit quod dixit
Ecce dimidium bonorum meorum do pauperibus. Luc. 19
Magna liberalitas apparuit in solitudine de pane neque
cum quod debita dimissa sunt. Mat. 18.
Liberalis dicitur homo in muneribus et in impensis tamen ex
pte dantis non accipientis uxorem. Talis fuit Raguelis
qui dando filiam suam thobie duxore dimidium sue
substancie dedit sibi pro dotibus. Thob. 10. Rex assuerus fe
cit magnum conuiuium de imperio hester. quod eam desponsuit
hester. 2. Vxori etiam uxoribus dicitur esse liberales. Ro. dicit
assuerus si dimidium regni mei petierit hester. 15. Magnam
liberalitatem ostendit christus quod dimittens debitum
te uno ter. Joh. 2. Item de rege ipse fecit nuptias filio
suo et omnibus iustum. Mat. 21
Liberales debent esse religiosi qui intrant religio
nem quod ad dimittendum quod pauperibus et nihil
sibi debent retinere. Dicit christus consulens iuuen
ipsi volunt esse perfecti dicens. Vade et vende quod
habes et da pauperibus et sequere me. Mat. 19. Ananias
intrant religionem christianam vendidit agrum sed et
posuit pretium ante pedes apostolorum. Acto. 4. Successit
male ananie et uxori eius pfata religione intranti
bus qui ipsum pecuniam sibi retinuerunt. Acto. 5.
Liberalis dicitur homo si attendit munificentiam liberali
tatis et munificentiam tenacitatis. Nam David filios
berzelai in quod munificentia fecit de sua familia fecit
2. Reg. 19. Regina saba attulit salomoni multa et
salomon dedit ei quod petiit 3. Reg. 10. Publius libera
lis recepit paulum et socios eius et paulus uxorem eius et gram

restituit sanitati Act 28. Cuma viri sacerdotes et
phariseii non fuerunt liberales gedeon ab eo grauis
fuit punitus Iudic. 8 Abal in magno periculo fuit
ut fiam tenaritatem nisi largitas abigail vxoris
sue supplenisset 1 Reg 25

Ca 78.

Ca 78. Iosue. Loquebatur
inuidiis valde stulte
in peccatis ferendo
in persuasionibus male locutus de
heretica pauitate sortis expulsus
in zaracatis nugia seductus
filio Zebedei fuit a deo reprobatus Petrus per cui gladium
ad liberatorem branidit ad ruisum coronam ad vilitatem
fuit 20

Loquebatur
tendo aliquid impossibile
fieri sicut Rachel dixit
rob. dum liberos quasi
sua propria essent genera
Iusta fuit petitio matris
Petrus
Ecce valde stulte aliquid in
inuidiis
Loquebatur inuidie pro se nescientes. nec a prudentibus
volentes reddere sed solo proprio sensu credere stulte
cecitatis assentie Iob Stulta stulte locuta est vir qui
lendo vt de fructu vetito manducaret. quia prius legerat
locuta fuisse ad serpente d suggestione ad vir. quam
deo dedit vt ab eo documentum capere Eve. Vxor
Vxor Salmam audiens questioni viri de Mardochaeo
dedit consilium vt pararet crucem tabe stulte vt stulte
credidit Hest 5 De hac mala zelatione phia de Consilio
malis cap 32 et 61

Loquebatur inuidie quia stulte zelando ea secreta
imposita et contine non possunt Iob stulitiae eis vici
zelatae secreta Nam vxor sapientis statim aliis
nelauit Iudic 16 Dalida stulto vir cat secreta fere
sapientis suis statim zelauit dimiti Iudic 16

Loquebatur inuidie zelando id virtuosum
aliquid quertendo in malum Nam qa David exul

Ca 79.

ma devotione salutant. Porro Azaria vxor eius vxorem
quietando deprecat. Cum gloriosus factus est Zeph. 2. 6.
Incipit. Et quietis respabantur mulieres
rogam salomonem. Filio vino. Et noctuo. Z. 7. 3. Vxor
thobie ad ceca deprecat. Vana fuit. Et spes tua. Tho
bie. 2. Vxor Job quietando deprecat. Zbridet dicit
mortere. Cui Job ait. Quasi vna de stultis mulieribus
locuta es. Job. 2.

Ca. 79

Liquitur

Multi ad exortum sciadiorum
Raro sibi resistit. quisqum bonorum
Hanc sectam assistit cum multis malorum
In fine prestitit penas quisorum
Syrhem. Et omnes ad cum multibus corum
Item ipse vxorem. Et cum multi fuerunt. Gene. 2.
Item ipse violationem sororis ab absolon occisus. Iudi. 20
Item ipse violationem sororis ab absolon occisus. Et
2. 7. 18. Dauid ipse bersabee occasio fuit vxorem
2. 7. 11. Ipse. Iuxta hereditas. Et hereditas fuit Iosia
nes. Bayla. Regum occisus. III. 6.

Liquida multi pat domestica. Et familiaris hostis est
Pro certo. Dz multis tiezu. Iam vtute sua deicit po
tentes. Sic decet sapientem. Dalida. Iudic. 16. de
primi sotate vrentes sic depressit dauid ipse bersa
bee quam se lauare vidit. 2. 7. 11. Decepit sagaci
tate prudentes sic decepit salomonem. Primulieres
quibus adhesit. 3. 7. 11. Destruit. etate senescentes
sic destruit duos senes. Et suzanna. Et pulchritudi
nem aspexerunt. Dan. 13.

Liquida multa mala consequuntur. Et quae cum
sectantibus ipse. Et ab omnibus ipsum a fundo cordis
est detestanda. De qbus poenitentia. Ipse domine

Ca. 79.

in dignatio cum senectute Nam ea dilunij vide fuisse
qr omnis caro corrumpeat viam suam Io dicit dns
Celebo hodie Gene. 6. Cum de diabolica habitacione
impietate Quid enim a libertum vacat hinc in se ipsos
Demones Ob hanc caz petierunt Demones intrare
in porcos .i. in immundos Mat. 8. Cum de celestis patre
quatro commiatate Nam si vxores Dei essent non
fuerunt digni terra dni. quod est de adulterio fornica
cijs et alijs generibus luxuriorum Luc. 18
Exemplo valde grauis omnibus alegibat a deo
fornicatione Io cu zelatus fuit iude qd thamar exercuisset opus
fet aut ducate eam ad combrendum Gene. 38.
Duo senes volentes suisamia oppime a plogauit
sunt puniti Danie. 13 Grauiu puniuntur qm
inquinantur dlocu sacro Nam tpe antiochi templi
fuit stupra plenu quod sidme displicuit deo zmach
Ulciscit adulterio dohersa ingrudabatur a moysi
lapidati Joh. 8.

Ca. 80 Maledicere

Maledicit dns homin
pius cogitacibus lata terrois
Malis senioribus clericis moris
Tardis moribus cidi noc pastoris
Maledicit dns laicis
peccantes et alios dns
indicentes In cruce
figura hpens Gene.
ad peccandum dns
legitimi a deo maledicti Gene. 3 Fuit detestatus es
dns petrum quod non solum petrus sed alia ceatura
in eo tpe maledicit Io dicit zlde post petrum Male
dicta terra in opere tuo Gene. 3. Petrum homicidium
cruentis sanguinis effusionem sic deo detestat vt eum
specialiter maledicat In eo figura maledicit ficulnea
ad folium sz absque sine fructu Mat. 21 Terribilis
erit illa maledictio in die iudicij Ite maledicti
Mat. 25

Maledixit deus reges et sacerdotibus male operantibus et eos maledicto pereos et maledictionibus secularium et ro lamentemur ihezemiae dixit Repulit dominus altare suum maledixit sanctuario suo Threne. z.

Maledictionem zelatus est deus tamen in morte sua eos pec tantes reconciliationem petos benedictione ant liberali tes et festine donat Ipse de maledictione dixit dominus dicens tabulatum stellat super vos maledictio Dame. 1.

De eodem dicit Salomon Qui zo benedicto alios assi ploranda dundabit

Ca 81

Maledictio. Maledic tiones hominum

Ia fugiendae id est pigritos

IIa Commendae id est filios

IIIa Timendae id est platos

IIIIa Deridenda id est horis maloy

Va Ferienda id est sorte punitorum

Maledictio prius et mrib multis timendae. opna sicut benedictio frenat domos filios. sic maledictio eradicat fim damenta Timere debent filii patres offendere ne maledicantur ab eis Nam cham offendit nec ordinem eius meditatus est deridens ipse et filii filios maledictionem accesserunt ad dixit Maledicta cham gene. 9. Ipsoad a ho vide ri potest istud tieb ant Iacob et esau maledictione pub licita erant solliciti pro benedictione gene. 27.

Maledicti non debent filii prentis vel matribus car nalibus Nam subditi spnalibus pribus vel plat Cum maledixit pri vel mri morte moriatur. qui non solum p carnalibus prentibus et mribus sed etiam pro pre fi vel mre spnali est exponendum Lenti zo

Maledictio platos et execratio malae et timenda sunt insta sunt dnsta etiam si sint mali Nam maledicta erat ab balaam maledixit Numme 22.

Hecnuae debemq mandata dei 7 ecclesie. ne vtinam
maledictionem 7 eq obtrectationem incurramq. Non
mutat maledictiones dedit moyses de transgressoribus mandatorum dei Deute. 27. Instinenda
pueri ne irridean plateos 7 senes. Nam puer maledicentibus hebrizeo rpe maledicit eis. 4 Dno vrsi
de saltu equerunt 7 laceraverunt eos Ecc. 2.

Maledictio male vniuersum quibus eq officio non
metuit tienda 7 cauenda non est. Non fuit timenda 7 deseenda illa maledictio quod pharaonis illum
mutato eeo a deo dederunt dicentes. Indischu
sit re Josh. 9. Transia maledictionem

Maledicentes alios sine 7 alios penis grauis
pununtur. Si deqit vsaat bendicendo filio sio
eos. Cum bendiqeit ii sit ille bendictq. 7 q maledicit
ut ibi sit ille maledictio qtene. 27. Item de
Goliath 1 Ki 19 ca 82

Ca. 82.

Matrimonium Illa
Matrimonio nitti debet
Iuxta hre equalitatem
Vt eqq mube ad bonitate
Vnq caue pulchritatem
Primus fouet vdeptitatem
Qui tenere carnalitate
Hrs honorve dat dignitate
Haze fugit carnalitatem
De pede qtene. 3. Licet eqles sint tndz altri
uicrei 7 obedie sicut sare obedivit abrahe vocanti
eid dnm 7 rpe condescendebat sare Gene. 17. 18
21. Pl hanc tamen sq eqlitate ad mutuum
requiritur consensus vtriusq ptis so dicendi

Matrimonio nitti
7 mulier debent
sehre eqlitate debet
end mulier vio esse
socia 7 nio dna nec
ancilla Ad quod de
signandum Dns se
mant Eua de cos
ade no de capite nec

parentes zobecte gramy voluntate prelle gene. zz.
Tuamen ad actum coniugalem iudicat aplus cõsiles
viz. 7 mulierem dicens Mulier nõ hz potestatem sui cor
poris sed vir. Mulier vir hz potestatem sui corporis hyer. cho. 7.
Mutuomo mihi hz in mutuo debent esse equales
in agendis 7 sidendis vir dz esse caput mulieris
7 mulier sequi viz. Hac ant volend ondo ~~[illegible]~~ dq
fecit prius viz. 7 postea mulierem de viro formauit gene. z.
Ob hanc caz dicit vi vxores tãz caput mbra dr ige. sed
secreta q ad eis pertinent nt alias vxsit ~~[illegible]~~ pande
vxori tanc at tenelae. eo p mulieres nõ sunt bbne se
cretare Nam 4 sapsen ponem zenelant mulieri. ō
pdidit Indic. ll. Sicut caput pualet oib9 mebris
sic vir ãtum ad vxorem pualet ordinis filis 10 dnt
helcana zhme Melior sum ti qm 10 filij Ill. Sicut
membra suant fdelitatem capiti sic vxor viro. sic
sizãna fidem thoi suant dame. 13.
Mutuomo mihi dnt esse vnici 7 vnicq vnice viz
dz vnam solam hre vxorem 7 eq9 Erunt duo dicit ne vn
Gene. z. Ad diuinum solus lamech duas vxores
habuit q postea dnt hoc eidem ppetrauit gene. 4 In
atha noe tot vxores qt viros intrsit dq zehuda Gene 7.
Mutuomo mihi nõ debent esse dissi zitq vel secte q
vnq alia ad mala cito facezz detinac Vlaro sorda
fecit malad 7 ambulant in vias ach ab 4 filiam eiq
dnxit 9 Ill 8. Contrahe viri 7 mulieres mo
Mutuomo debent ad secretatem libidis sad
Dei laudem 7 proles procreationem Sic fecit sara
filia Raguelis dicens viz ad tobzetno 7 nõ cupidi
dme mea dme consensi atq e Thob. z. Dixit an
thobie In illis qm h vxore sustinuit vt deus a se eq

pellant vl' excludant ⁊ libidini vacant sz pfatem
sup eos dominari Thob. 6. Dicit autem Zacharias ve
zem ad terre Dni amore pzchi ⁊ filiorum magis qm
amore libidis Thob. 6. Pt' hanc crucem nou
coniugati pzius debent vacare Dmino opi sicut tho
bias ⁊ pnia nocte za ⁊ za debent vozoni oratoni
bus quidem zentur Thob. 8. Ille qui se exercitam
cena qz vozem Dni dicit non debet habere necessi
tatem sicut cetei Sic etiam qui Dnicis vocib
vt libidini vacent ita fortiter affligat vt eos se re
trahat a Dominis hic ll.

Matrimonium in veteri testamento ⁊ etiam d nouo de
mabitur honorari Nam ordinem matrimonialem pri
dis institutum qd vio multiplicari debeant gene. 1.
Destruente Dno mundum p aqas diluvii solum matri
monium salvatum gene. 7. Mulieres sunt christus vo
luit dispensari vt qd hereticos qui damnant matri
monium dicentes ipsum esse a diabolo. vt ipsum matrimonium
daret Mt. 1 Volunt interesse nupcias ad nutrit
tyrulos ⁊ operari miracula vt ipsum honorarent pp
Celestem ⁊ spiritale quidem matrimonium alibi nupcias
a deo assumitur hic ll.

Matrimonio zeungit adulterium quod est magnum
vitium ⁊ gravius punitur a deo pt' mala fornicatio
nis qm ⁊ punitur vel qsequitur Nam abraham
timuit occidi pt' saram vt ei esset sine vozem
pharao cognoscere eam gene. 12 Pt' sara
vozem abrahe flagellantur Dns pharaonem
flagell' magnis ⁊ Abymelech p somnium eptum
gminando gene. 12 Mendatum

Mendaces vt vi. Ca. 83

Mendacium est vitandum esse quod veritati vmo rpd deo qm est veritas et vita oppositum sta nam grauc est mentiri qm fornicari so

Demq teste scriptura solent
Gremem emittere transgressiones
Sepe permittere deceptionem
Alienti demittere prodicionem
Iuoram admittere zelationem
Falsum admittere assertionem
Vilipe submittere confessionem
Et ijmt admittere tribulationem

De thamar ad ana cop pacto fornicato fuit nuias mittens ei hedd dept

Mendacij no pot nos arguere gene. 38.

Ipse gratuitam mendacij non licet cop qd ad ea mente. licet aliqd cop pedat veritatem tace sicut fecit samuel dicens Ad immolandum venit tu ad principalit face venerat Ki 16

Mendaces qzmt decipere audientes so pm mendacium fuit a diabolo p ipsum prolatum sic ne quaqm moriem vt hominem decipiendo trahens ad pctm gene. 3. Gabaonite callide cogitates iosue mendacio voluerunt decipere. iste iuste bonovsq ysilio pactum non fecit. ipsos vt meruerunt deseruitutem redegit iosue. 9.

Mendaces suis mendaciis ducunt homines ad mortem viz Dei mendacio deceptus fuit a leone occisus 3 Ki 13

Prophete mendaces suasserunt ach ab vt iret ad pugnam vbi ad mortem fuit vulneratus 3 Ki 22.

Iuba iudith Deceperunt holofernem ad mortem hiz ipsa ecpensetur ipsi bonam intentionem sua Iudith 11. 7 12.

Mendaces multum sunt homines ad predicandum vt predicationes suas valeant implere pallium mendacij cas tegunt sicut anthoch q post va medam

et pacifica ait plaga permisit | Mach. j. Prodiderunt
Tryphon mentitus est symon qui argentum tobiae
pro jonathe liberatione suscepit quin posset jonathem
cum filijs mittere | Macha. ij
Mendaces vt plerumque sunt accusatores alieni et
latores nouos qui sibi addunt aliquid. sicut accusa
de filijs David ab absalone fama ipse rem et acci
santium pueri ad dd. q ab absalon omnes filios regis
interfecit z. ij. ij Illi accusantes eum pauper fuerunt
mutuo cum multa mendacia dixit sicut questus
est ij. 17. et 20.
Mendaces pessimi sunt testes qui sunt mendaces
et assertionibus falsis multos deceptos fecerunt quemdam
sit falsi testes producti in naboth a seditiosis cum
deuse lapidari eis asserentes blasphemasse z. ij.
Item contra susanna detestabile mendacium
Danie ij Item contra Stephanum Act. 7
Mendaces sunt aliqui peccantes et specialiter
mulieres excusando se de malis opibus de
argentum. sicut exponsum se sara vxor abrahe
timore pertrita dicens Non risi et mentita est
Gene. 10. Ob illud q mentitus ab occidit ama
et aliquid corpus sicut anania et sa. exponsum
se mendacii coram petro mortuos simul cecidi
runt Act. 5.
Mendacium officiosum commendatur esse
pius non dolosum. sicut mendacium obstetricum
quod decerunt pharaoni vt filios israhel
puellos non occideret Exo. 1 Iuliter commen
data est Raab q mentita e officiose vt filios israhel
liberarent posset 26 Illa mulier q mentitus David
celauit abscondendo z. ij. 17.

Miracula fact. cap. lxx

Miracula fact. op̄ Dens in
celo mirabilia mirabilia mirabilia ministrorum
celo ad corporibus ignentorum
Mare ignis ventibus p̄ Dius p̄ vapor
Aqua q̄ liquoribus vi dat humidor
Terra q̄ terrestribus fructū dat laborem
Bestiar. morsibus atq; venenorum
Ge pgenitoribus ortu fabor
Hor. saporibus dedius cibor
Hor. odoribus mortiferendor
Hor. troribus exitu bellorum
Hor. sonoribus carmen egrotor
Hor. saporibus mortis deductor

Miracula fact. Deus cap. lxx.

in celo et in celestibus
corporibus int q̄ mirabilia p̄ma fuit creatio p̄ q̄ Deus celi creavit in principio
et postea ita die sole et luna et stellas mirabiliter ordinavit
Genesis. i. Ita fuit mirabilis mundi creatio q̄ eius notitia non potuit nisi p̄ revelationem fieri Unde

Circo sup. ezechie. omnia p̄dicta de prestis prophetarum scribens in primo ro. Nō q̄ p̄dispersat futura sed q̄ p̄dixerat eventura hic ille Et stetit sol ad vocem Josue dicentis. sol qn̄ gabaon ne moveas Josue. jo. Ad peccatorem Ezechie sol retrocessit lxxij. Stella q̄ mirabilit in oriente apparuit magis ad eundum adorandum adduxit Mat. ij. In passione Dni fere fuit tenebre sole mirabiliter obscurato Nam cum luna esset xiiij. et soli in pte opposita non potuit naturaliter eclipsari Unde Macrobius Dyonisium Greca videns dixit Aut Deus naturae patitur aut mundi machina dissolvitur aut elementa mentiuntur Mat. xxvij. In ascensione Dni corpus Dni ad in celum est elevatum Luc. i.

Miracula fact. Deus in mundo et celestibus spiritibus quos tamen ministros nros d nro punctio dicitur Unde angeli. loth de sodoma mirabiliter

crucerunt Genes. 19. Hoc iam fargatu dnie an-
aa & pane suberinerao sustentant Zach. 12 Pace
territo ordit hebrzeus turzus amplectantur ange-
los Ps. 6. Idcirco mirabiles eis petri vin-
tum cathenis Dnabg Act. 12 De hac ma pre-
multa de Angelis bonis ta. 11 p totum

Mirabilia fecit Deus d gor clemenci & vt facilia
allegentur mirabilia valeant p mru. Deus hb
clemento suigrisait penzeng Dmo d clemto ig-
nis opatus e mabilia ad filios isl d comp nagis
De Pharaone egypcia liberauit & edrpot Exo. 13
Ad vocem hebre descendit ignis de celo & duos
primogenitos denorauit Nu. 1. Ignis egressus
a deo sup Zodoma & gomorra ciuitates & homi-
nes subiugenis vastauit Gene. 19 Tres puei in
camino ignis ardentis liberates & liberatores
dei illesi pstiterant & incolumes dance 3.

Mirabilia fecit Dns in aere & vaporibus eps
tbus in eodem Nam egressos filios isl de
egypto Dns in columna nubis p diem ptept
Exo. 13 Tenuit moyses manus d aere et fis
est grando sup eos pralis nubium fuit d terra
egypti Exo. 9. Pugnantibus angelis regibus
gr iosue fetid est grando sicut lap des sup eos
iosue 10 Dns d deiecto aqueduc
iosue 10

Mirabilia multa fecit manifestus Dnus de aqa
superiores ab inferioribus Dnudens & postmodum
volatilia & reptilia in esse p dnans. pisces pro
Dicens gurgite. zelinquens aues d aere ex
Dnm Deus aqua Dnum one terra subiecit
Hoc ad filios & vocibus in archa sup aqas mira

ruose saluauit Gene. 6. Item Ranas egypti in san
guinem commutat Exo. 7. Et tetigerunt aaron manu aqu
tas et fecerunt sanguinem. Donec filii israel transierunt Exo. 14.
Moyses per lignum aquas amaras subito dulcorauit
Exo. 15. Aquam de petra durissima produxit
Exo. 17. Helizeus fecit natare ferrum grauissimum
super aquas 4. Reg. 6. Tempestate orta dominus dno
dnam dormiente adeo impulsus est quiescere Mat. 8.
Mirabilia multa operatus est deus elemento terre
Ziana enim produxit et ex eis horiz de eis hymo
habita deliberatione produxit Gene. 1. 2. 3.
Grandes et terribiles montes facti sunt quo terra se aperuit
et Dathan et Abyron deglutiuit Numeri. 16.
In passione dni terra mota est et petre scisse sunt
et aperta monumenta lapidea Mat. 26. Resur
gente dno facta est terre motus Mat. 28. Paulus
et Sylas dum essent in carcere terre motus factus est
et vincula dissoluta sunt Act. 16.
Mirabilia fecit dns deus in animalibus ferocibus
atque silentibus et aliis pluribus in natura Nam balaam
dum iret ad maledicendum populo dei fuit
ab asina quam stimulo ferebat ne deviaret Num. 22.
Ad hebram profugit a facie ysabeli corui pa
nes et carnes cotidie ferebant 3. Reg. 17. Daniel
si posito de lacu leonum mirum manifestum dnm
ostendebant Dani. 6. 14. Pisces qui Ionam
naufragantem denorauit quem per triduum conseruauit
incolumem. post triduum liberat euomendo Jone. 1. 2. 3.
Mirabilia multa operatus est deus in hominibus pri
multiplicem statum hominum et per diuinam

tibus nō ~~ne~~ matrisose horcē p zodmens. sicut ma
trilose natq est ysaac p zenelationem ~~alia~~ vbq
he zenelatam ¶ Gene 16. ¶ Ange sor ab angelo
nuntiatur ¶ Luc 12. ¶ Item johannes bapta ilam
an hq appaurit zacharie luc 1. ¶ Minus miz
z valde dulce mater sua ¶ Ethanus dq zhe est
conceptus z natq de vgine z id quod quide mi
raculum annuciandum ¶ johannes d mus vte
constituit luc 1
Mizacula fecit dq in hoibq eos tribus z popli
mutando z alia que ad vitam corporis pmen
tangendo ¶ Cum vmisset hymoz filiuq hoi m
padre tradidit ad vescendum z hymnum
tredio padris vt pomus vetus de celo ingrem
z funtum quod erat hoiem vite. vnuez mehm
Gene. 1. Dedit dns cotnuites z mana de
manducandum z aquam fluit ad bibendum
Exo. 16 ¶ Item defuerunt vino ¶ joh. 2. ¶ Im
de panes z ambq z pisibq ꝛc Mt 11. Mc
Mizacula multa operatus est dns mommbqpo
tatozibus dumans mizaculis corrigendo z pmi
do ¶ Nro diluuij inundatione purgauit terra Gene
¶ Petri sepulcri edificantis terra deq sunguia
confusione pnuuit Gene. 11. ¶ Ceteris sodo
moz abhominabile deo fuit dumina vicino
correctu Gene. 19. ¶ Ut azcham captam pu
nierit deus philisteos multa mabilia opiqe
1 Rg. 4. 5. 6. ¶ Pro punitione z compiscendum
multa fuerunt mabilia facta ¶ In 12. 16
Mizacula xpiana fecit dq bellis z terroribus
vexatus z alios. eos defendendo mansose z alios

apprehendo Item p septem circuitus muri iheric fundit
corruerunt Josue 7 Jonathas et armiger eius percus
serunt tot hostes qui fecerunt estimationem et turbatus sunt castra
philistiim 1 Reg. Dauid percussit philistiim 1 Reg. 17.

Mirabilia fecit Dominus in hoc quod dolentibus et infirmis
quaerentibus fuerunt infirmitate detenti per signum hoc pre
sidium est a peccatis per penitentiam oneris quem christus
sine veneno preoribus similem fecerunt sunt a dolo
ribus civitatis Numeri. 21. Naaman leprosus de iordanis
flumine septies lotione sanatus est 4. Reg. 5. Thobias
ab oculis anguis fel piscis visum accepit Tho. 11.
Christus multos infirmos a variis languoribus
curavit et leprosos demoniacos et alias diuersas tabi
lia miracula Vmbra petri sanauit infirmos Act. 5
Fimbria et vestes eius languores curabant Act. 19
et 8 sunt in virtute diuina mortui
Mirabilia fecit os suscitando. Helias filium mu
lieris 3 Reg. 17. Heliseus filium sunamitis 4 Reg. 4.
Ossa helisei tangens quidam defunctus protinus
surrexit 4 Reg. 13 Saltem mortuus Vnus Mat. 9.
Vnus hic 7. Vnus est lazarus Joh. 11. In passione eius
corpora surrexerunt Mat. 27 Ipse etiam saltem
mulier surrexit Joh. 20 Petrus tabitam
vocauit Act. 9 Paulus vnum ad predicarem Act. 20

Mortis. Mor ca. 85. Ca. 85.

Mortis euentus
Ex preter reditum. prorbe diuit Mortuus suam ho
Vita carnis deduxit hic ho diu vixit Ppetuo d eurrit
Ex vtute pdiu ipsum acquisiuit Qua dia h moty
Ex pressure deduxit valde gemuit Iuuidia eum dia h

morte intrauit in orbem terra. Sapie. 2. Non sum
fm corpus fr fm aiaz ho mortuus p peccm Nam diui
erat hod Quadraz hora qnedeuf. 1. mandabd tem
grossi fuerunt morte mortem Gene. 2.

Mors timenda. fm carne ad sit fmis oiz terrd
lud. Pres end antiqm morte tebant res horrib
tatis tu qz no potuerunt rehm ascendd dom sa
nator venit Joth timuit mortem ascendd m
forte apprehendez end malid. morere tenet
Ezechias bong. misty andita mortis sua ab ysa
flent Esa. 38. Sed aduenta spus sed morte
tebant apli Nam omis capto dno fugerunt mt
Mors bona. in bono statu hoies appetendat Ve
mali etiam desiderant aliqd bd mori Scitis
lam dns Moriatur aiad mee morte iustoz Nu
Thobias iusty mortem desiderauit dns propen
pace recipi spm meum Tho. 3. Item p daly et
Empro dissolui re philip. 1.

Mortem desiderant hoies. cu aliquas grau
sustinent passiones vt ab eis auferatur Ez
hewas sedens sub iunipero petiit vt moreretur
3 Reg. 19 Fiat zeropta contrecha ab anicilla per
Dicens peto dne vt de vinculis d propetij hmg eruas
me Thob. 3

Ca 86

Ca 86.

Mors terribili morendi z
Hoiade ratorose sagne fundetes
Tyran malicosi bonos oppnetes
Hoies luxuriosi. z lasciuientes
Hoies dei ne qd offendetes
Sacrilegi exosi bona rapietes
Prd no obsequi
no obedientes.
Viziaz pueri m
la suadentes.
Morte horrend
morendi hodie

sicut Cain qui fuit postea a lamech occisus gene. d.
Pharao qui submersus fuit preter hebreos cum exercitu suo subtus est Exo. 14 Rebec et sanguis qui fuit
Gedeon occiderunt a gedeone occisus fuit Iudic. d.
Abymelech qui 70 fuit sup lapidem vnum occidit
fuit ab vna femina occisus Iudic. 9 Achab qui in se
lapidari fecit Nabath. canes eius sanguinem potarunt
3 Reg. 22. Iesabel hodiada pedibus equi occisa
est 4 Reg. 9. Athalia quoque semen regium mise
ra trixit est extincta 4 Reg. 11

M Orte horrenda mortis qui alios oppre
dicantur diuisse Nam Cysara tyrannus per manus
feminae clauo et malleo est confossus Iudic. 4 Aman
qui impie persecutus est dauid seipsum propriogladio
interfecit 1 Reg. 31 Ioab tyrannus ingratus qui fuit Ioab
Zacharias lapidari fuit a suis 4 Reg. 12 Holoferne fuit per manus feminae detruncatus Iudith. 13
Dathan Abiram qui se fecit adorari fuit in spe
cus patribus hesit 7.

M Orte horrenda mortis luxuriosi et maxime
qui desiuit horrendo luxurie Nam 42 ciuitates
zo d luxuria corruperat vias suas misse sunt
ad dominum ex quibus sunt mortui oes homines sup
terram octo exceptis Gene. 7 Sup sodo
ma pluit Deus sulphur et ignem et subuertit ne
phaias ciuitates Gene. 19 Ffilij beniamin
qui vxorem leuite trixerunt deliserant 2 Iudi. 20
Item Amnon qui sorore sua rem habuit de hac ma
tere sup de luxuria ca. 70

M Orte horrenda mortis qui de offendere
nequit Nam nadab et abyu ignem alienum

q^n voluntatem dei offerentes sunt ab ignis mā
Dno cremati Lemti 10 Cum nomē dei blasphema
ut lapidatus est Lemti. 24. Ohōze Dathan z Abi
ron qm q^n moysen fmul dñi insurgebant absor
bunt terra vivos Nu. 17 Herodes qm dñus
vsurpauit sibi ipsius a vermib ꝯ ꝯrant.
Act. 12 Mozuntur sacrilegi z raptores
Morte horrenda Nam Achor qm fuit de ana
themate iherico Domino iudicio sunt lapidati apli
Josue. 7. Anania z Saphira fraudantes de
pretio agri quod iam erat Deo dedicatū Domino
iudicio morte subitanea sunt pepti Act. 5.
Morte horrenda mozuntur pntes qm nō corri
gunt filios suos. Et filij parentib suis spuādi
z carnalib nō obedientes. vel eos d suis senec
tutib dezudentes Nam Ai heli nō correct filios
suos de coz sacerdotis de sella cadens fractis
fmuib ꝯ ꝯrant 1 Reg. 4. Absolon nō solum
non obediens si z ps quoq; z pzez suū capitis
herens quezem fuit lancea p foratus 2 Reg. 18.
Morte horrenda mozuntur consiliarij mali
suadentes mala z falsa testificantes Nam achi
tofel q^n David dedit malum ꝯsilium lacēo se suū
pendit 2 Reg 17 Falsi accusatores Danielis
a leonibus devorati sunt Danie 14 Testes
falsi de phensi a pnce Danielis iuste a populo
sunt occisi Danie 13. ca 87

ca. 87. Morte preciosa mozuntur
fmuētes fide vel iustitia
Pacient' instruētes z sic iustitia
Dicentes z quinō absq; mala
Pacient' instruētes cū zeta pitia

Morte pr
sa mozunt
fmuēs q^n
coz z dñ
tentā

vel mystica vel fide sustinent passiones sicut
abel innocens a cayn est mactatus Gene. 4
Septem fres cum pia coz mte moriendo plegi
bus exercitat zeliquerunt 2 Mach. 7. Pro virtu
te & honestate fuit iohannes bapt de collatione ipsi
herodiadem iuit 6 Stephanus ihesu vidit
quod fuit lapidatus Act. 7.
Morte prosa morientis hores tribulationes patiuntur & sine numero tolerantes
sicut job ablationem rez. predonum filioz diuitiarum corporis sic ptulit patiens vt dyabolus non
peccaz Deinde post flagella ad amicos & filios filioz vsq; in qtam generationem vidit & mortuus
est senex job 42 Lazarus pauper & plenus
plenus d sinu abrahe est portatus luc 6 In
tro q crucem patiens sustinuit Qui sicut dyabolus
facto recepturus lig male vsqz ad felicitatem
mortuus est luc 23.
Morte prosa morientis hores ~~q habuerunt~~
in mundo bona vsqz ad ~~mortem~~ In eo potest
nisi felicitatem mei qm felicitatem vsqz ad Nam ppm
diuitem Mala mors non est timenda. quam
bona vita precessit Sicut ambulauit enoch cum
deo & tulit eum deus gene. 11. Abraham
mortuus est senectute bona gene. 25. Isaac
vsqz ad annos 180 gene. 35 Furtum & equi ignei
diuiserunt helyam ab helyseo. helyam felicitatem
assumentes 2. Reg. 1
Morte prosa morientis hores ad bona agnito
ne decedunt coz filiis nistruentes sicut ta
bernacula finita distructione filioz collegit pedes suos

letur Tobyt gene. 21. David post instructionem
filij Tetd ozoe in bona obyt senectute iperatis
Tobias post amonitionem filij Tne potest dyoi
tpe est interitus mes Thob. 14 Mathathias
post benedictionem filioz apostq est ad pres
sures Machab. 2. Ca. 88.

Ca. 88. Multum. Multo
plures sunt
Peto zes Tdapnati celd ascedentes
Idumantes castitati vel gtinentes
Iuste infidelitati firmit recedentes
Patriarchi hostilitati iuste se tuentes
fuerunt filij Ysmael qui Ysaac gene. 25.
Triginta tamilia Tultra numerati fuerunt
de quibus solidum sz caleph Tiosue terram pro
missionis intranerunt Nu. 1.
Multo plures sunt luxuriosi Tcaules qui so
rores Tcasti Nam tpe Dauid solid octo uxores
sunt sz non vxor eius filijq Tvxores fuerunt
eius. omnis aria cazo corruptat viam suam
gene. 6 In quibus civitatibus sodomez uxo
sunt duenti qbom vi qui cazuis vel vico
tamnati non essent gene 18
Multo plures sunt hores infideles qui fideles
Deo. in tpibus dnis. plures fidelis Tamicis
Nam inter fres Joseph qerant ei solid duodecim
zunt ed liberare volentes ceteris procuratibus
cuius mortem gene. 37. Cum esset hyrlim
magna multitudo clamantes Dimittebat
zabam Tdiuid crucifigi iio est diuenis vnus
fideles qui peteret diuid relaxari Joh. 19 Pla

res erant ad absolone regm honorem usurpante quod
dauid qui iuste regnauit ¶ 1.Reg. 15.

Multo plures sunt hostes bellantes q̃ iustitiam pro
tuenda ꝓ ad iustitia defendendo oppressos Nam
tanto ꝓlius bellator erat prius q̃ iustitiam ꝓ zo Tam
pius erat exercitus holoferni q̃ ut sicut locuste
facient terre eorum operirent Iudith. 2.

Obedie debet homo

Deo non genitori opposite
Presidentibus sibi ꝓposite
Iuniori parentibus pacis apposite
Non deserentibus iuxta ꝓposite
Magis iubentibus bene disposite
Pro succedentibus sibi ꝓposite
Non obsequentibus male ꝓposite
Et filii mei obedite mihi deo Iuditha. 2 Petrus
et Iohannes principibus sacerdotum ~~Capitibus~~ prohibentibus
ne in nomine Ihu loquerentur pronuntiantes Si iustum
est vos potius audire quam deum indicate. Actu. 5

Obedie oportet prelatis sive iudicibus sint boni sive
mali Dn̄s bona precepit Super cathedram moysi sederunt scribe et pharizei. omnia
quecumque dixerint vobis facite. hm̄ autem eorum opera nolite
facere Ut 23 Cornelius dixit Petro ꝓ
dns prelatus congregat omnes nos in conspectu tuo
parati omnia obedie quecumque precepta sunt tibi a dno
Act. 10 Obedie dz homo parentibus sino peccat
qd suscipant a salute Io dicat Paulus ad Galat. 3. Obe
dite filii parentibus vestris in Dno Thobias mor

Obedie debemus deo

magis quam homini qui nobis mandant con
traria salutis Vide
Matthaeus autem
no regis antiochi
Et si omnes obedient
regi antiochio. ego
Iuditha. 2 Petrus
et Iohannes principibus sacerdotum ~~Capitibus~~ prohibentibus
ne in nomine Ihu loquerentur pronuntiantes Si iustum
est vos potius audire quam deum indicate. Actu. 5

dicit prd Omnia q̃ precepsit faciam pd. Thos. et
David vnctus in regem obedient prd filius vtinam
portando Ut 17 Item Iesus mane. 7 Mana to sum
luc 7 Joh. 19 E

Obedie dz homo non solum longa ꝗ tpe Nam
magnum obiz p̃mi seruent filii isl' moysi dicēd
Qd q̃ precepit nobis deus faciemus 7 audiemus obedie
Et statim post contrariz fecerunt Exo. 24 Deo
dientib⁹ dz nō fcto sue ab oplus ꝗ fcto ppos
sal tz exēplū dicit filiis q̃ ꝗ dicit se ipsi
7 opatriz d vnca 7 no mut illud negant 7 mut
math. 21

Obediendum est propte non p timendum.
Vicit propte obedient dō noe in omnibus Gene.
7 7 Ad plationem assumendus quantum
pot dz tenere ex humilitate. ꝗ ad voluntate maior
postnedū obedie exēplo moysi q̃ ipses se exemplis
de Ductu ꝗ pli postea humili obedient Exo. 24
7 pfte illi ꝗ pli obedierunt qm stati reliqt retribu
secuti sunt salutem Ut d. Filie et legis
de Mathee qm relicto omnibus secuti est eum luc 5
Mathe dicit Ecce quidnc vos fecim Mat. 9
Obedie dz sic ꝗ ipsi dicit q̃ mandetur sibi difficile
Nam abraham mandatū ꝗ ad ipsum sic esset
difficile nō distulit impleri Gene. 17 Grauc
erat abrahe de filii immolatione tū sine mora
voluit adimplere nisi deus aliter ordinasset Genesis
Rachabite mabile 7 difficile ꝗ ploneris obiz
ne bibe vinū ne edificat domū in spiritū sicut
a pre-fiscat patri hiere 35 35 Predicit
dns sabaoth q̃ si eis precepta fuerit firma
rete spiritū sup. isl' threnos sui 3 Ut. 9
Circumcisus est ie sus luce. 2.

Obedientiam ad plenam victoriam tempta[ri] mundo p mercede recepimus et expiationem de celo
so dicit prem. 1. Viz obedientes loquitur victoriae spiritualia
signa predicat filii israel de mandato dei pugnare
runt primi de multis victoriam habuerunt
Nu. 21 Exemplum obedie in salvatore nro ponit
apls dicens factus est obediens pri usq ad mortem
et posuit finem obedie dicens. Pt quod et de egipta
ut illud re philip. 2

Obedie nolentes gravat premium. Nam prima pre
cepti transgressio de primis parentibus gravissime pena
est punita gene. 2 Secunda mandatum josue transgressus est achor ipse furtum a spolia tantum josue. 7.
Saul et q̃ preceptum samuelis sacrificium obtulit et
egit regi et punitus pre volunt so est reprobatus
1 Reg. 16. Viz Dei q̃ preceptum dei erant pphe
manducare a leone est interfectus 3 Reg. 12. Filii
israel a leone ille qm noluerunt pcuti vnu expiligo
pphet Ubi ordinatur q obedientia dilatur inter deum et ho
mines q videntur sine re mandata 3 Reg. 20 P
nas qm refugiebat deo obedie de mari fuit deo
disponente submersus gene. 2 Ca. 90 Ca. 90.

Operari Operante respicit dominus
Si sit perfecta operatione
Si sit recta intentione
Si sit electus executione

Operante respicit deus primo si sit bonus
et deo gratus primus
Deinde deus respicit opa
tem si sit bonus et
respiciat eius opa Cayn munera mali et abel bona
munera obtulerunt et deus respexit ad abel.
et ad munera eius sed ad cayn et ad munera eius non
respexit gene. 4 Ubethsamite viderunt archa

et munera obtulerunt deo. et sic pressit eos dnus plagis
grauis. qz ppl peccauerunt non debebant vnde 2 ¶ 6
Reprobat dnus sacrificia quod nescit fieri et holocausta
offerentur prauitatem Esa. 1.

Operantem acceptat dnus ex intentione quam
hz. magis qm operationem sm Zmb refert intentio
tua opi tuo finem ponit deponit — Desiderauit
cheus vide ihsu prm intentoe id fuit consola
tus luc 19 Desiderauit et herodes vide hz pma
intentione eius sitauit luc 23.

Operantem respicit deus si opus quod facit ex
ficio sibi incedit Zlhoqm si sibi vsurpat qm
non est non placet deo — Nam oza extendit
manu et tetigit archam ne caderet de plaustro
et fuit a deo percussus. qz hoc solum fuit officium
sacerdotis vel leuitarum 2 ¶ 6 Ozyas voluit
ze sacrificia qm non quemlibet nisi sacerdotibus id
prohibitum est leoza qz more presbiteri et voluit
incensum adolere 2 Paralip 26

Cap 91

Opus bonum ca 91

Dns nigt magnis documentis
Placet si edificat loca sacramentis
Ho male vnificat eis de pecuniis
Hoies qualificat sine detrimentis
Hoies nigt magnis ornamentis
Christi ho nolentificat mancipiorum
Posunt deus hoies in paradiso voluptatis vt operaretur et custodiret illud gene. 2. Laudabilia
opa prm pcepit dnus vnitas dnus Ei filij abra
he estis opa abrahe facite Joh. 8. Vt opus
placeat deo manserit ad aquilas Zlet. 18

Opus bonum
plus deo fa
libz illud con
sistit qm pri
ma oratio
id in statu
oneratione

Opus bonum valde deo acceptum est edificare ecclesias cum dnus dat bonam perfectionem Nam salomon in modico tempore opus templi maximi assumpsit 3 Reg. 6. 7.
Vt edificaretur domus dei in ierusalem dauid precepit vt darentur septem de artaxerxis regis ne impediretur opus esdre 6.
Opus bonum habuerunt multos impeditores Nam opera aedificii transgressione fecerunt de regis babilonis fuerunt sed ab impedientibus molestata esdre 6 Illud opus prius ad magdalena cepertuit vngendo caput et pedes dni in domo cuiusdam dissoluit vobis et pedes mt 26
Opus bonum manifestat hominem sicut fructus bonus manifestat arborem io dixit christus Mtt. 7 Ex fructibus eorum cognoscetis eos mt 7 Ipse certa dixit de seipso Opera quae ego facio in nomine patris mei illa testimonium perhibent de me et alibi Si non facio opera patris credite mihi io 10 Cognoverunt eum in fractione panis luc 24
Opus bonum lazarit zizania zaturnaz quia non bonum zizania seminaverat dimittitur io 4 ezechias a fecit bonum coram deo valde prosperatus est 2 paralip. 31
Illa vidit deus opera ninivitarum et misericordiam eius pone. 2
Fecisti quasi acceperunt talenta et operati sunt de eis zizania seminaverat fuit in duplo mt 25 Et hanc tarantum corrupit bona opera senis de quo iudicat iacitur et fructus pharisaeorum eo petatur dicens Ecce per tres annos 2 ezechiel 9
Operari nolentes et vacantes otio sitam gravem facinora perpetrant et in reprehendentur gravi

tacuit corrigentur Nam tpe a solent reges ad
bella procedere dd vacans octo adunterunt hoia
dni ppetrauit et ff. ll. Arguntur a deo oces qui
vocantur operari ad mendem ut zo

Capitulum

Capitulum .xlv.

Opprimere Opprimunt
bonos malos
Illos imitentes de felicitate
Lasciuientes in carnalitate
Illos sectantes ex malignitate
Illos odientes Dicta veritate

Opprimunt malos bonos quos aliquo ex sola
inuidia et videntes illos feliciter proce
dere sicut cain secutus est cain ex inuidia fratris
in abel nequiter et occidit Gene. .d. Cum iudicat
ut iacob benedictionem primi usurpauerat et vehe
mentiori occidere ut quod iacob comprehensus e fugere
gene. .xx. .xe. Cypri odierunt filios israel qui
resistebant et graviter oppresserunt Exo. .i. Fami
ex sola inuidia prescriptus est dauid ut goliad ut
saul tor nd ex inuidia fuit dampnatus ut .z.

Opprimunt quia mali bonos ut eorum lumi
nagni bonis predicentibus exercere non possunt
vel ut ipsos de luxurie vitio reprehendunt Fir
ctu bnunt ioseph gene. .zg. Sodomite iferen
tes violentiam lothi vexauerunt Gene. .ig. Di
presbiteri suzanna Danie .ig. Herodes ut petri
tem incarcerauit iohanne baptista decollauit
ut .b.

Bonos ut eorum superbia fa
cit

Opprimunt mali Bitonem dnum suum Eu
nuchi audiens precepitque fecit suos nequi
occidit iudic. .g. Absolon audiens regnum pa
nequi ipsum prescriptus est .z. ff. .15. .16. ut superbia
nabuchodonosor fecit statuam auream precere
ves non adorantes ea fecit poni in fornace. Da

mielem ilaad Danne. 3. C.d.

Oppinnit mali bonos ex sola cordis nequitia et de puritate mentis sicut ipsa Jesabel depinebat Jehram pham 3 Ki. 19. Rex Joram iudicet fuisse esse in terra caput Jehezi precipit amputari 4 Ki. 6. Ex magna corde nequitia Jhezodes pseudo tus est Jhezm et puerros interfecit Lut 3.

Oppinnit etiam mali bonos qz bonu veritate loquitur quam ipsi habent odio sicut ab ipso Joas lapidatus est qm ipsum verissime destruxit 2 Paralip. 24. Sic Jhezem abfuit a Zege interfecto et Jezem qz annuntiavit veritatem Jhezec 20. Iudei lapidabant Stephanum qz no poterant resistere sapie et spi. qui loq. Act 6. 7.

Orare volentes debent attendere

Ca. 93

Ca. 93.

Modu pamibus mazit et adepta
Ipsi ad exaudiri hyis qs exorantur
Modus quizeaziuz his a postulat
Causam qd pquirunt qeranduam
Fructus qui acquirunt et qd dona dabiz

Orare volentes debent primo attendere a fuit illi qui debent fare cezum orationes Ybi

Secundum quod orare debent

Obedientes singulariter p suis studiis
Diligentes specialiter p suis electis
Omibus gen pro viris abiectis

Orare debent pro plat pro subditis qz ooz vt orationis suis officium est a pplo iram dei auertant Sicut post adorationem vitulu dnis pplm vellet destruere moyses cozpl platus fecuent peis oras veniam meruit a dno iuenire Exo. 32. Samuel deuot ad pplm Absit a me hoc pctm vt cessem orare pro vobis Ondens qui auiit peccare platos qm pro suo pplo non exorant Ki 12

Oratio debent electores cu ad electione alicu platu co

uenimus vt deus illis p[ro]uideat de vdeneo Ap[o]
volentes eligere in aplatim vm de dis. p[ri]mis ora
tione dicemus Tu dne q nosti corda oiu ondere que
eligeris Act. 1. Ait Segregate m barzabam p[ro]
lmm in opus ad q d assumpsi eos sq in aplatim et
sectus et tant in oroc imponentes eis manu dim
serunt eos Act. 12
Qaere debent omis homes p[ro] peccatoib q tum
q in p[ro] se apti nō sunt ad orandum sicut denote ora
abraham Deum vt parcat sodomitis genc. 18 qui
ses se orauit vt dus plagam auferat ab egypto
liq egypti essent mali tnt a deo plures ex
tus Exo. 8. 9. 7. 10. Pastor nr pro inimicis dicit
nos docuit Luc. 6. Et ipse pro crucifixoribus ora
uit Luc. 23 Sic nuntio orauit stephanus p[ro]p
quitoribus germa flectens Act. 7.
Qaere volens debet attendere tps sq quando es
orandum vbi nō q e orandum de tpe. sz magis
specialiter est orandum
Ubi it agentib orc disponit
Loq volentib vbi p[ro]ponit
Con ami qrentib cib apponit
Cū patientib mitig opponit
Dirigat gressus nros et cristo dicat nos amicis dni
tes. gmorantes et zodemites. Ap[o]l ham caz dr
mis deus pro inimicis ut nec et secus eueniet nob
et prospe Ecclesiastes. 8.
Multum confidit iudith
qd debebat ire ad holoferne cū dixit Michol ab
fiat p me misi oro iudith. c. 10 amic ad tō. 1. Obse
rans si quō prospex iter habeam
Qaere dz ho tum dz aliqua vba proponere vel

inter zrogata zinde vt dns tangat 7 mundet labia sua
vt digne vba pnunct qui ysaie labia calculo mundauit
ignito Isa. 6. Hester locuta ad regem assyriorz zoga
uit mardocheu vt congregazet iudeos qi erant i sus 7 pe
7 pi zogazent de ii pro ea Hest. 8. Preces zogato pro
nobis vt pmo dei cuzzat 7 claificetur. Vn forte sipl
exordiu ipi dicatoies in principio finiois petunt oroes
fiezi vt digne pferant ubum dei

Opaze dz hō cu dz aliud simul 7 cu acto peit etia orac
gras zefezendo lazgo mō simendo oroez Dn neemias
oraut dnm dazz zegi babe Nec. 2 Fastoz nū cum
discibe facezz hoies quos de pauis pauibq satiauit
pu spū edezent oramus deinde oculis eleuatis Joh. 6
Iu cong ad christus corpus sui consecrauit qui de mesa
cui apis surgezz gras zeddiderunt Vnde vno dicto
exiezunt d montem olyuet Mt 26

Opaze volentes debent attende modum oran
di sz qualis debeat esse oro Circa quod sciendu q dig
ne volentes orac debent orac cū

Solitudine oōsitatis
Tenezitudine lachziōsitatis
Propitiudine vē vnitatis
Certitudinis sue veritatis
Sollicitudine assiduitatis

Oro dz p mo fici solitaria
7 separata a tumultu
7 occupatioē huāne solli
citudis Iam Jacob deuo
to orac desiderans se ab
vxore 7 alia familia sequestrauit gene. 31. Oro sic
solitaria 7 mentalis clamat d angues dei sicut patet
i moyse cui dns dixit Quid clamas ad me Exo. 14.
Dimissa turba ascendit dns in mōte solq orare nos
instruendo sicut debeze orac Mthz 6

Opatio dz zo esse lachziosa tenezitudine de ioniois
so ezechias conuertit se ad deu 7 oramus cū lachziō

fuit a deo exaudita Lc 19 Maghdalena d̄ suam
confessione non legitur orasse vocalit̄ p̄ tendendo
vpaz orasse mentalit̄ 7 fleuisse ad sachrid pedes d̄
zigunt hic 7.

Oratio 3o dz esse vnita d̄ mutuo d̄ne hoiz vni
cuio charitatis spiritu end valz deo oro 7 plag alter
mutuo vel facta societatis coz qui sunt in charita
te conuicti 10 sacerdotes 7 viri vnanimes cum
lectibus resolute cum ipsi deu oraueruntq̄ extensis
manibus deprecabantur z Matha. 2 Faltis
cit Si duo ex vob consenserint de qualiq̄z re pe
rint fiet eis iiii 18 Cum orassent dis vnan
miter motus est locus in quo erant. c.

Oratio 4o dz ē humilis 7 sin status regnitis
nro nro fuit humilis oro manasse pazaup. d̄ne
humilit̄ orauit centuio p paralitico suo indignus se
putans pdicta christ iiii 8. Item oro humile vo
licam nob indicat ad sitie iiii 8.

Oratio 5o dz esse assidua sine continua vt sper
tendo non statim obtinz nichilominus adhuc ori
Iam oramus hebras p pluuia id pnerat mitte
ad vrdendum vsq̄z ad septē vices nil penitus apparu
quo oroīs instancia mabebit quiendatur 7 18
Id oroīs instancia etia ipse dis nob indicat ex
plo vidue q̄ iudice iportune iudicat petit ex
emplo amici qui panes instant concedi petit
luc 12. 18. Attende causas 7 modu d
Oratio volens dz hus exaudiantur Vbi sacer
dos q̄ sint q̄dam qui
Fedin appetitu exaudiuntur
Sui appetitu non exaudiuntur
Thomo genitu pius assequitur
Magis expedit ad
Oratio
pstetur
volentes po q̄dem
exaudiuntur simpl

petitio cor. et placitum liq non ad utilitatem cor. Nam
pecit plus carnes in deserto et Deus iratus concessit eis
ut quod exauditio oris non sit est signum divine
dilectionis Nu. ii. Non placuit deo ut filii israel pete
rent regem et tu exaudivit eos ad nutum Ps. 18.
Plantes etiam non exaudiuntur quia non petunt
sibi bona spiritalia vel quia mali sunt et indigni ipsa q
petunt Fecit dus id orante pro populo liq valde
denote orauit. qa non est tanti Dignus ego audiri
zxii. iz. Plo indigno et malo dicit dus Cum
multiplicaueritis oratio non exaudiam Manus enim vre
plene sunt sanguine Esa. i. Petitis et non accipitis
eo quia male petatis Iac. iv.
Plantes 3o aliqd exaudiuntur ad voluntatem et ad uti
litatem qa sibi expedientia petunt Sic ex
audiuit dus iumentum clamantes et orantes ad
eum petita demittentes et a sibi ipsione liberando
iumentum Jone 3. Sic etiam lib exaudiuit su
sanna ei eam a morte liberaret Danie. xiii
Plantes 4to exaudiuit dus non ad voluntatem sed ad
utilitatem qa fuit suaz zlugustini. puidz dus
me sora qui peteriz Quod manifeste patet d
paulo qm patrem suum vt amoueretur ter
tum orauit. qui non amouit sz melius sibi concessit
sz gratiz suppandi dus Sufficit tibi gratia mea Nam
virtus in infirmitate perficitur 2 cho. xii.
Plure volentes debent attendere oris effectz
qm ex ore oriuntur Vbi sciendum q digne
orantes et petentes a domino recipient sub
scriptas gratias et dona multiplicia videlicet

Petōr remissionem gtiosam Oro quide pmo mi
filiorr adoptionē gloriosam petat petōr remissor
Ald ri sōr depressionem ruinosam sicut p oorr moysi
Tentationū depulsor ūtiosam Dicentis Dimitte eis
Et signor paratione fructuosa hanc nouā. aut de
le me de libro tuo ꝛc Ald q orōr dns ꝓ ꝓlo suo petiū di
mist Exo. xx. Et hanc taz docuit nos saluator
vt debitor. i. petōr remissionem in oro peteremus
Dicentes Dimitte nob debita nra Mt. 6 In q fi
gura dimisit rex oē debitū suū q eid zogaueraturq
posse ex sua nequicia fuerant illa dimissa zepetit
Mt. 18. Sic qm nō poterant ex su
Oratio 2o impetrat sterilitate filios natalis pa
rere Iam ysaac de ipsa q e dnō p vxore sterilis
filios meruit obtinē gēnc. 15. Anna sitis dei
Deuote exorauit cū lachrimis 1 Reg. 1 Helizeo hospi
sue sterili impetrauit filiū qne sitis oribus sis
tauit a mortuos 4 Reg. 4 Zacharie apparuit
anlis dni Exaudita est oratio tua. vxor tua pariet ti
hi. 1. Victoria Iamd hesso filios
Oratio tribuit israel gr amalech plus fear
mons sibi orando qm pugnando Exo. 17 Iosue pug
nū israel gr philisteos zogauerunt samuele orare
pro eis vt victoriam obtinerent 1 Reg. 7 Item
Iudith qd holoferne ꝛc Iudith. 13.
Oratio 4a expellit dia. ꝛ tentationē emo
Iosaphat mouit thobiam vt orarr gr. ꝛ tribus
diebus abstinerr ad vxore ne dia. in eis habe
ret potestatem Thob. 6 Cum dicit ꝓdā dēmone
nō possent exire ꝛ minaretur. dicit eis dns. ho
genus ꝛc Mt. 17 Similiter Iamp
Oratio 5a facit operari orōr hebre clausum
est celū ne pluerr ꝛ p orōr eius ad pluuia aptide

Ma. 18 Helyas orauit mortuum suscitauit. 3. Reg. 17.
Martha et Maria dominum orauerunt et impetrauerunt
suscitari lazarum Joh. 11. Decem leprosi orauerunt dominum
dati sunt Luc. 7. Ca. 98

Ca. 98.

ORNATUS Ornatus
mulierum est ad
personam decentionem
perfectum repensionem
se dicunt Nam thamar volens de iuda socero suo
contra ipsum vestibus viduitatis depositis ornamentum
meretricis assumpsit gene. 38 Et ornamenta quibus
iudith assumpsit potenter holofernem decepit iudith 6.
Ornauit iuuenem mulierem ornatum meretricis paratum
ad capiendas animas Pri. 7. Ornatus mulierum est
ad placendum viro suo Ecli. 9
Ornatum faciem tuam a mulierum copta simplicem quam
decepit et mutat ad petitum
Ornatum non debent mulieres bonae et honestae solo deo
placere desiderant Jo hest quod debent mereri ad regem
non assumunt ornatum mulierum sicut grecham alie mulie
res hest. Sacramentum ut ysa. 3.

Ca. 99

Ca. 99.

PATIENTIA Patientia
ferre diuitias debent consanguinei et quicumque si
aliquid vnus per alterum offendatur. verberetur vel cor
rigatur Sicut patientem tulit ysaac ~~filius~~ suus mul
mulier quod abraham predicta voluit eis dimolare
gene. 27. Joseph patientem tulit diuitias quas dei fres
fratres miserunt et eam ctenet ipsi indulsit ge
nes 37. David patientem sustinuit persecutionem
quam filius proprius inferebat 2. Reg. 15. Thobi
ab consanguineo et vxore diuitias patientem tulit Tobie 2.

Dicient sustinere debent sim & subditi si aliqua
molesta recipiant a dnis & patris Dni & patris etiam
sustineant si aliquid a subditis Nam mypphibo
seth patient tulit miqua sua quam David tulit
quando Ii. Reg. 16. Ira enim mulier d adulterio de Ry
hensa scribat & pharizeo & accusatione sustinuit
& ad accusatoris iudicii. Dns camme lapidare
mulierem liberavit Joh. 8. Fratres & patres & dni
debent ec patientes si aliquid offendunter a subdi
tis Nam moyses p murmure ppli no se turbat
sz patient sustinuit Nu. 16. Sic etiam sara con
tricham ab ancilla sua vituperose illatam pati
ter sustinuit Tho. 3.

Dicient Dz ho tribulationes & penas a deo
fuitas vel p zelo vel ei fide suscepitas ferre Ri
thobias ec. etc. patient sustinuit Tho. 2. 4. 3. Job
fuit patiens p dendo sua & filios & ais sepiu p
grave infirmitate ab vxore & amicis plus de
cerntibus sibi desolationem pu consolationem Job
quasi p totum

Dicient ferens dnzias no debent ultione
qre de offensis hiz pd valeant vindicare Nam
saul noluit sustinere q vi qm ei detraxerunt oci
dere centum d detractionib mulierum Ii. Re
gyens etiam no permisit q occidere centum vi qm
eum capere venerant sz ipsos plene refrenans libere
libe abire permisit d Ii. 6. Ho solum vindi
tam no Dz ho qre de offensis sz offendentis Dz dimit
te ec. etc. de no solum set sz plures Ad petro qre
quotiens dimittere pro ho fuit thrius Ho solum

septies. ⁊ septuagies septies. Mat. 18. Sed vacent ⁊
multorum id postandum denuo dimittendum indicat
nos christus exemplo huius nequam tui dimissa fuerunt omnia
talentorum Mat. 18. ⁊ benignamini
Dum ecce confert hoc iudicium tuum ego dna et as
pera institutum iudicium qz iusticie nolli frangitur hinc
dicitur institutum iudicium pri. David propter
dnam iudicione rabat fuerat pterbatus ad iudicium
iudicionem abigail est placata. z. ki. xv. Sic roboam
si ymo consilium stultum iudicium plebi dedisset
dnatiam ⁊ dignatione perdidit nro dnc. ⁊ ki. xii.
Dum ecce exemplum habemus a christo magne virtutis da
mnis firmi. Iam christus iam propinquabat venerat in
deos principes dicitur hic. d. Joh. d. Exemplum
etiam patie habemus a christo tpe passionis qz patiat
conspiciat. d. vbi detractorum. contradictorum. con
tumelias. d. factis illusionibus ⁊ vbi bis. Iniuriis pro
nro ⁊ nostris Mat. 16. ⁊c

Ca. 16. Ca. 16.

Dum super pau.
peres spes debent
possessio. ⁊ pietate despice
refectione sobrietate pfice
ditatione sublimitate spice
prisione mendicitate aspice
Pauperes simales
sive pauperes spes
nil debent ⁊ nil
possidet. Iuxta figura
Jacob pziatcha fu
giens ad laban vadens ut eiat ut fauli habuit
⁊ dbaculo iordanem transiit ⁊ volens ire mesope
letud nō habuit ⁊ sup ponens lapidem capiti dor
mivit. Bene. xd. Filii israhel habitaz domos non
habitabant. vinea nec vineas habebant ut tab
naculis edificabant hieze. xl. Ad oseenti dicit

dnō Qui vis pfectus ēe ꝛc Mtt 19 In primitiua ecclesia
oia habebant ꝛ tanquā oia habebantur Act 2.
Petrus vero pauper dixit claudo Argentum et aurum non est mihi
Act 3. Pro vnū debent ꝛ modico vitu
Oslupes sp̄ contentū Iam satis pro victu
Luth. q collegit spicas post tergā metentū Luth. 2.
Multū pro ꝛ ad magna pecunia dixit heweas pro
pecunia buccellam panis ꝛ paululū aq̄ a sacerdote
munus vedua sibi dari 3 Reg 17 Item filius pfectus
pro pax & vane ꝛ pulmentū mispsdo quemadmodum
Ecc 4. Esuriens ꝛ sitiens dat varia pauper
exemplū habemus a christo qui a pauper natus
ꝛ a pauper fabro nutritus. De pauper loco decimarum
pauper pauperibus donatur. pauper oblationem
Luc 2. Ad pauperem impetras vbi vinum defecerunt
tatis Joh 2. Caput vbi decimam non habuit
Mtt 8. Pauper domum habuit Mtt 8 In cuius
mundo ꝛ mortuus de sepulchro alieno tacuit Mtt 27
Oslupes sp̄ sine pauper pacient fecerit equal
tantur Ditantur ꝛ deminuentur a deo qui sit
diuitiis Iam saul qui vno bouo contentus bouiq̄
debat asinas sui pris non equaberis dregē vnū bouē
1 Rg 10. Fuit David equisetus de asinis agri
vt nil dexutatus 1 Rg 16. 17. In eq̄ figura habu
Rhodenosor pauper dimisit diuites nutrit vel
captiuos dicit ꝛ sicut demonē qui pauper de
dimittit ꝛ diuites defezud dedicat Ieze 19.
Mizza deminuerat oez pmittit thesaurus diuitiarum
deliquitibus qui ei Luc 18. Lazarus pauper sinus
abrahe ab angelis portatus ē Luc 16 obliuiscaz pauperes ꝛ debiles ad magnum tendunt pregis

nudios sint introducti hic ll.

Qui concordia

Approbatur aplacta prune dilectionis
Corpbat expectata extinc assistionis
Corpbat bidiolentia modeste tenorum
Utrobatur ex assiste ithic corrupticis
Considerat decelle sine donatorum
Pt hores fcat duplicia Quadrus dd esset sancto. Nolunt tid deus ut edificaret sibi domum qt fuit bellicosus
B salomon qm nutpretatur pacifica vto orderet solum pacifico atq pta sacrificia Z ps. 5 Delight
Deus corda pacifica qm eis displicat iu cq figura
omnium e hebre qn no cat d amotione dni qm
grandi vento. B m sibilo auze tenuis. d loco pacifico qt qnto Z ps ll.
Item dilatte eig anli tanta
uerunt pax hodiernus bone voluntatis luc 2 Pa
tem pcepit thrnus dsipli mt se hre iii. q. Pace
missit pdicate luc 10. Pacem dtestamento rchqm
iob ll. Item post resurrtionem luc 24
Pacem debent qui qui pruns fuerant dmia et
magie qm habent dmios potentes 10 Abymelech
pacificatus e ysaac B prospetate vidit gene. 26.
Gabaonite indicentes qi fere atrosie potentissimi
israel venerunt sed facte pacem Josue. 9. Rex
Demetrius misit ad Jonatham eplas zogans pace
machab. 10
Fratri rede vel hn
Item dducat mt hores misit zrde fratri
dni aliorum tedendum est gene. 2. Legati ad fi
lios Ruben missi de expiatione illorum benignam

lnate Dulcis sunt paratu Iosue 23 De harmonia
quinque precedentium capitulorum 95 De pacia

Altem perturbant et destruunt multa Aliquando pa
tem perturbat duplex Nam fres Joseph videntes
ei non poterant ei quicquam pacifice loqui Genesis 37
Aurucia seu copia zeli ipsum capitulum sunt perturbatio
nes patris et fomentum discordie et murmuris et ph
de pastoribus ab Abrahe et loth Genesis 13 Sic etiam
fit de pastoribus Isaac et geraris pf caz predictum
Genesis 26 Ambitio duandi et superbia pacem
perturbant et guerras et discordias suscitant ut
propinquios ut patet de absalone qui David preci
sum 2 Reg. 16 Ficta etiam pax deperit et pertur
bat bonam pacem et veram sicut nolunt recipere
Jonathas pacem demetrii qui ficte pacificare
sunt 1 Machab. 10 Et procedit Ad

Clas bonum ex gratia et dono dei bonitas gra
tuosa plata et bonitas subditorum cum existit aliqua
magna pacis ut patet de Onya et Polomeo iudeorum
2 Machab. 3 Pf hanc caz pausa de suscepti
caz per pomum dicens Gratia vobis et pax David in
telligere quia sine gratia esse non potest Nam non est pax
de prius dicta Dns Isa. 48 De magno dono gra
dum nunc procedit quia ille qui recepit dum ad vel of
fensam offerendum petit ex eno et pace eius qui
eis offendit concupiscit Sic dd lig ab absolu
ne psecutus erat ad eo pacem dicens Est ne
pax puco absolon 2 Reg. 18 ca. 98

Ecutu notat homi Alb mte rei deputando
ca. 98 mentem Alb exterior permando iactura Al suppli

ex clamando pressuram Ab deteriori denasta do
figuram. Quarta id ex sua turpitudine nocet
hod ab extrinseco qz hunand naz deprecat & extimat
Tollit eum amicitiam hod & causat erubescentiam
Nam primi parentes a statu innocentie mundi no eru
bescebant post peccatum erubescentes se pizōibq contexe
runt Gene. z. Item auferet hod sensum & infatu
at eum Unde adam qm ait peccatum sua tunica pollunt
prizebat oculos deposuit mulier hm pecatis poz. post
peccatum sic infatuatus est q a facie dei eq mundat apti
sunt oia abscondere se credebat Gene. z. Quasi mone
cta sapientissimum peccatum diminuit maculans eius
famam z. ff. ll. Item facit hominem timidum auferre
do securitatem Ad adam q ait peccatum plurie audiui
vocem dei timens. post peccatum ad vocatorem a deo
ait Audiui vocem tuam & timui. Gene. z. Item tollit
quietem intuscetat horiz no sinens quiescere nisi
penitentiam egit Item prosit tor damni postqm
peccauit plm minuendo z ff. zl

Quarta id nocet hod ab extrinseco qz sepe pena
tor pozalis & gravia permittit vt ph de adam & eua
ex eius de paradiso eiecti male dictionib & penis suis
pena viri fuit simplex. qz de sudore vultus tui ves
pa. tu. pena mulieris dnt. sz de dolore parues
filios tuos & sub viri potestate eis Et hinc duplicatorio
ca fuit qz ipsa vxor deprecat ad peccatum Gene. z.
Pharao ex quo se flagellari petiit dicens
peccatum dei Exo. 10 Item filii israel sepius
flagellati sunt petiit Num. z Iosue ii. p totum
veteri testamentum

Quarta id noz hod a superiori qz clamat vindictam
tiperiali petiit quia dei & enormis fuit deprecat

dnus ad Cayn Vox sanguinis fratris tui abel clamat
ad me de terra Gene. 3. Sicut dixit abrahe
Clamor sodomorum et gomorrheorum venit ad me
gene. 18. Clamor peccatorum et orationes dei saba
oth introiuit

Peccatum nocet hoi ab inferiori retenta eius
tigna multa dimodamentorum et specialiter
recidiuando id peccatum quod multum debilitat corpus
plus id quam plura peccata induendo Vade dei
figna dicitur p postum ambulant iora vna pe
sunas sic debilitatur p recessit ab eo ado et nolunt
ei solue tributum Luc. 18. Dicit p petrum peccata
thzlim pt ho instabilis facta est Thzeno. 1 Et
ho facit chzm parabola id dimidia spus exercit ab
hoie Mt Obsant ciz dixit chzus sanguis
do crucifixo Vade et amplius noli peccare ne deteriu
id aliquid contingat Joh. 5 cal 98

Ca 98. Penitentia debet fieri cid
zelatione od tardutate post posita
Vera contritione lachzimositate supposita
Pua confessione plena mutitate apposita
Satisfactione et antoritate id posita
Justificatione atqz sancte coposita
Et receptione et benignitate apposita
Ho vite sine amaritudine pnie Ho est consilium
sapientis Non tardes quezere ad dnm et ne differas
de die id diem Vt dnus ad pmaz festinat
id diuitiez hoies aut Nisi pmaz egerit omnes
simul peribunt Luc 15. Id ho idem facit parabola

Pmuddi
fici celeri
et nio diff
erunt
adsenec
tute No
ci est tuni
ire et desp

de fmis vigilantibus sic in pmis. et expectantibus
dmi sicut sic qui zelantur a mundi qz horam
et diem mortis penitus ignorant. Mat. xxv. Cum
zentibus quibusdam indeis quid facerent respondit
petrus. Penitemini agite et. c.

Illa dz esse ad contritione cordis cum fugia sint
lachrime fluentes ab oculis. Io audiens populus diz
ratis ppt mizericordiam eorum inpiterunnis et dnae
plusqm deus pcepit vobis eximunt facere. Mat. xi.
peccatis pmisis penitentis sic lachrimis abundant
pedes eius pedes dni lauit luc. vii. Cum dns vidit
magnitudinem mulieris qui tionem adulterii de pheso
leuem et bzenie pmisit ei dedit sic vade et amplius
noli peccare Io. viii. Io volens d pmia qui tione
hzre dz a turba secedere sic cum signum petrus qui
peccauit d atio exiens foras flenit amare. Mat. xxvi.
Illa post contritionem ze sit mda et aptitudo
fessionem ppt qui transiuit petrus a dd. qz ad rep
hensionem Nathan iudit se accusauit zi. Reg. xii.
Post petrus mimeztionis ppli qi fessus est dicens
ego sid a pectam zi. Reg. xii. Io dicit Iob Si me
iustificare voluero os meum condemnabit me Iob.
ix. Dixi confitebor adusum me dnsti mda mea am
dno. et tu zmisisti d pietatem peti mei. Ps. xxxi. cum figura
d lepis penitentibus dicit ite et ostendite vos sac
dotibus et dixerunt mundati sunt luc. xvii. De sat
mda ze qz d cao. & qfessioe ptoid cao. xd.

Illa post confessionem ze sit integra satisfac
tionem que qsistit d aspitate ieiunio. et deuo
tione oroi. et eleuosina. lazgitione. vt per aspitate
et ieiunium satisfaciamus pro his qui ieiunium d dno
et per eleemosinam pro his qui proximum fraudauit opati

Job 2 Sicut abs sceleratissimus prius operuit carne sua cibuto remanuit & dormiuit de sacco & cambulum demisso capite & dum tempant pecunia quam ei offerebat pro peccato Lib. 21 Viri minute secerunt primas de uestimentis sacco & remanserunt & dum dissiterent ioue 2.

Primas etiam facere debent viri mistici studiosi etiam se amicos dei sentiant qz ex hoc cor meum augmentatur Job Quidnis esse mistice dicit 21 quod primas de fauilla & cinere Job. 42. Johannes baptista sicut ait de eo nuit sub amis tenebat in deserto vita atque vigit & tenta primas fecit quia diebus non manducauit neq bibens Luc 1 Fastidia primas a petendo non fecit de deserto et de diebus et bibere remanet Luc 1

Penitentes deo benigne recepit cor primas accipiendo Iam manasseen regem Iuda qui petiuit sua ducta fuit de babylone. Qui ei penitentiam dens benigne recepit & in gradu pristino collocauit 2 Par. 33. Iubent recepit peccatores ad penitentiam ex predicatione sua a primo dz incepisse Luc 1 Maria magdalena benigne recepit & magna familiaritate ei ordinat multa peccata dimiserunt Luc 7 Item ad hominem de filio prodigo Luc 15. Sic alacrit recepit dens peccatores penitentes. vt dicat gaudium esse de eo super uno peccatore primas agente qui sup. 99. iust. a non indigent primo Luc 15 Item iubent recepisti multa sine desperatione Luc 23

Ca 100

Peregrinos Peregrinos recipiendi sunt ad Ca 100 hospitalitate dei miseriae hospitates ad liberalitate

pias debitas ministrantes De vtilitate nouas le
ticias expectantes In paucitate veras diuicias p
monstrantes Peregrinos dz hō suscipe hilariter
qa fecerūt receptrizm & angelos in suo hospitio
eos receperunt Nam abraham celeriter & hilariter
recepit angelos in hospicio quos credebat homines ce
peregrinos gene 18. Loth ad eos reputans homines
vt potuit a zodomitis eis nephandam violentiam
am volentibus irrogare gene. 19. In dyeb sepz
dns assert recepi & gte pm eid dicit. Qzm vos recep
me recepit ꝛc Mat 10
Peregrinos dz hō suscipe libenter leta facie eis mi
nistrando Ipse dixit moyses dns amat peregrinos
& dat ei victum & vestitum & vos debetis amare pere
grinos qz vos fuistis aduene de terra egypti Deut 10.
Exploratores quos misit iosue. raab libenter suscepit
iosue. 10. Liberalis hospitalis fuit iob cum dixit
foris no mansit peregrinus ostium meum viatori patuit
iob. 31 Item ex eo dnoz dyeb pereegrinis tegedi
fuit intrare hospicium qm christus peregrinus tegere nos
luc 20 qa deo receptus
Peregrinos suscipientes multas gras & multa
miracula Nam helias suscitauit filium mulieris ap
qnd hospicio est receptus III. reg 17. Helizeus abeatre
ceptus hospicio filium peritam & eid postea a morte
suscitauit. e. IV. e. Zachens gaudens suscepit
d suo hospicio saluatorem & ipse ei gaudium displicuit
qd salutem eis domui intrauit luc 19
Peregrinos suscipiunt d hospicio pauperes & arti
fices magis qm nobiles & diuicias habundantes
Nldd gabaa benyamin no dicunt leuites qd eid hospi

pitio zeteptazz. nisi senem de ope zententem
Judic. 19. Heli ab in sacerdotis sydonie solidavi
dua paupercula hospicio est zeceptij 3 Reg. 17. Potio
est apud quendam symone coriarii hospitari zetrus

Ca 101 **Demittet** Pmittit Ca 101

Ca 101 Deus aliquando
bonos flagellari addes consolationes
Electos tentari subiugées detractiones
Malos debellari diuiges desolationes
Fuit pmisit Jacob pati ab esau qm postea zepara
auit Dicitur gene. 27. Tobiam cecitari pmisit
et postea illuminauit gaudio annuntiauit Tho.
Job grauiq afflici ac de paupzari pmisit tm pos
tea omma diuitiauit 106 Dauid longotpe
pmisit pati pseculionem saulis et in zegno postea
subliman 1 Reg. 17 Item filios israel ab holoferne
et postea dedit victoria Judith ptoto De hac mia
gre multa de judicijs dei occultis Ca° 12

Demittit deq aliqd homines bonos tadere dmis
pcta vt no floruerint de sua salute ne gaudant de
sua constantia et alios stare gpati qd pecatori
fuit pmisit tadere sapiencem fortissimum judic. 16
Dauid sanctissimum 2 Reg. 11. Salomone sapientis
mum 3 Reg. 11. Petrum proptissimum Mat. 26 De
hac mia gre de judicijs dei occultis ca° 70. ll

Dzmittit deq aliqd ipsum flagellari pt pcta
sua et platonem maloz fuit pmisit a filij israel
debellari ozmit filios benyamin pt cozz secundi
judic. 20 Fuit etiam propt peta ipsi 7 filios
heli pmisit a philisteis israel debellari 1 Reg. 4 De
hac mia gre oblia de judicijs dei occultis ca° 70
ll. plures etc diuisiones et cecia gre ibus re

Petrus mittit aliquod bonum vi aliqui fieri non libenter
tamen ad omitendum malum quod posset accidere
sicut permisit Jacob heremum pdictum eis filiabus ne ed
egypto ne Syeon permanerent in vinculis et reliqui filij
una secum fame et inopia morerentur genesis xl
Moyses permisit dari uxori libellum repudij ne uxori
eidem exercerent Deute. xxi. Abraham recessit a
loth ut inter eum pastores ne hoc aliud secretum genesis xiii.
Permittunt bona aliquod alia fieri non tamen libenter
ut socios seu subditos consolentur seu contentent.
Helizeus ut contentaret filios prophetarum permisit coquire ad quendam
eis quem ipse sciebat assumptum l. iv. ii. Ex
non quod ait Triphon petens eis dolo duos filios
Jonathe et talenta argenti et tunicas permisit dari ut
plus contentarent et ne plus redderent quam negligentes
zelfend sind liberare i marcha. xiii.

Ca. 103

Ca. 103.

Perversitas
hominum consistit
In excellencia superbiendo
In affluentia impudentiam possidendo
In exigentia gulositatem deponendo
In genere cavilitatem dissuadendo
In parentia ferocitatem offendendo
In indulgentia prosperitatem detrahendo
In negligentia sedulitatem exercendo.

Pueri sed fuerunt
socios superbia et
ambitio domum
mundi iam
voti Dathan
et Abiron a
Moyse qui do
minari volebant
et non poterant puisse reddere dicentes Nudquid
parum vobis quod eduxisti nos de terra lacte fluente
lac et mel Nu. xvi. Filii et vane gulosi sicut sunt
pueri qui cauent a minimis et magnis scelera p
petrant sicut dicit christus Volantes culice et ca
melum glutientes Tales filios sunt baalam qui volunt

male dicto ihesu dei. ſi dedit gladium qua mulieribus est
seductus Iudic. xx. j. xl. Quomodo mardocheus non ado
zabat zaman et tidem omnes iudeos oportuit condemnatos esse
hester. x. De hac mala regina phia de superbia capitulum
135 Quinquies facta horum petunt amantur
Nam amari dicuntur filios malos de spolis bo
nor. Iniquitates dei qui dicunt iudeos de spolis
egypcior. Exo. xi. Magis puerilitas fuit fuit iudi
producis qui propter auaritia tradidit thamar a
mensa bubilia aut pecuniam Iudic. xi. Quo ma
sint puerili et discoli quemadmodum de zuagicia
modo aut puerum nidum que ibidem. a. z.
Quinquies facta horum gula Nam pa
ex ordine natuie puerum quem potuit vi
gnedo dedit tid vir debuisset ei ponere quod de
berz gnedo vel vitae genesis. z. Filii israel de
to gule punitate quoti memorabant ollas car
nium egipti. si de piturne granussia de quibus
fuerunt liberati non fecerunt aliquam mentio
Exo. xi. Filii qui dicebant Quomodum possu
quos gnedebamus. si de manna non cibabant
Num. ii. Quo vicium gule punit horum. deordinat
et denentat que sunt De Gula capitulum xx. xi. xii.
Quinquies facta luxuria Nam amnon punitus
vicium luxurie thamar sorore sua expoliata fecit
quod prius violenter oppressit Ii. xiii. Fuit pu
sidem ingredi ad sorore ut pfectum ordinet ceperum
sit etiam puerum est letum prius pollutum Io. Iacob a
tendens punitate filii sui ruben qui dormiens fuit
basilam genitrium prius sui genesis. xxxi. Ad mortem
vocat Dicit ei Ne crescas qui ascendisti cubile pa
tris sui genesis. xlix. Absalon punitus ad cubiculum prius su

patrem mittamus Luc. 15. Cuno senes vn̄ Rebecca
honorare suscipiant qz nolunt frangere fidem viro suo
eis nō consentiendo eam dapnarunt ad mortem
Damietz De multis puerilitatibus et malis q fiunt
in noma ca. 79.

Prouisos fiunt homines quid vtilius sit ita
puerili sint iracundi vt nō petant id factos dno
tempus vel propinquis sicut saulis qui David ser
uiens vt eum lenificaret psallere coram eo agitatq d
ira spiritus d piete qfugere petierunt 1 Reg. 18. 19.
Herodes iratus puerulis de natiuitate christi occidit innocentes
puluis coram vrbe Mtz. De pusilitate iracundorum
puerorum ex q ca. 69. De ira dominus quinquies
cum

De Iudicia Sic enim puerili
Puerilis facit homines est iudicia vt de eo quod
sibi nō noceat alius prodesse nō velit sicut regi edo
et regi Jeron. regi amorreorum q noluerunt p filios
israel p terras eorum sine lesione transirent sic iuste
eis accidit vt qui noluerunt concedere modica
sine damno multa cum suo dispendio p dederunt
Num. 20. 21. Iuuenis oia donabit quicquid habet
iuuenis oia opa diffamat Nam si iumentum te dicat inpo
tuta. si quid dis vorare. si ambulas vacua. si quies
tibi pugna. si erogas pecunia. vane gle tu p dum
si tenes amaz. si tacens muscz. si loq rio gazzulosus
et pusillanimus hi binardi Qui sit iudicia exercete
demonia phariseis magicis puerteruit dicentes in
beelzebub principe demoniorum eiicit demonia Mtz
De hac mā pegrino hia ex q De iuuenia ca. 65.

Prouisos facit homines Accidia Nam accidiosi
nimis stultes et pueriles sunt Nam si aliquid eis iudicatur

aliquid · opazi nolunt · si autem nos dixerimus quod
tuz sicut fuisti ipsi audietis exploratores huius
nunc volebant de egypto redire nunc quo volunt
tem festinare Nu. 11. Dehac una ad de Zruda
Ca. 3.

Ca 102

Ca 102

De seuerantia Psone
zare debet homo
in humilitate operando fortiter
in castitate obseruando doceat
in virtutibus operando valeat
in penalitate tolerando patiat
in caritate tollerando faciat
in vanitate despiciendo prudenter

Psone
debet seuerandum
bono opere dep
to hic homo habe
at multa depedi
menta · sic oper
du fortiter
et ultime pon
mas hic multa
habetz depedimenta non cessant ab opere donec
mundi iniquitas totaliter completur Lec. 26. Si
autem desistat homo ab opere iam deceptus attributi qui
de hoc irridendo qui tenet edificare tuo potui
assidua lucis Nio Dz homo opus bonum dimitte
hic contingat tribulationem diuitie Ad phsb
ab marsit dtoze dnd hic plaga cecitatis eucmsi
ci thob. 2. Talud sic psenezantibus ozoes exam
dnutur Et ito Deput Ethachim ad ipsum Et audie
Dnus preter vzab si dorodbg et remanus psenezauc
zitus iudic l Non dimisit Damiel ipt pecu
dazil qi dnum ut repezat adoratz Damie. 6.

De seuerandum est maxime de proposito et firmitate
castitatis Ad hic homo stimulatur interiori a carne et
sollicitatur exteriori a persona mare disposita sicut
Dz firmum castitatis propositum retinere Et exemplo
ioseph adolescentis ipt tanto plus debuit stimulare
et tu ejus totidie molestaretur a dnd firmum
fuerunt castitatis proposito gene. 39. Consideres

et infamia Dnoꝝ sembꝝ hiis ꝓd esse sola ꝓ eis et ꝓd
essent indices et maiores et minas mortis inferret
et thoꝝ mirimoꝝ nō vocaniꝝ Danie. 13. Maria
filiꝰ ꝓpositi castitatis tenuit q̃ in conceptione tali
filij non consensit Deus audiuit preces geptiū
esse Iuiana ꝗ Dnina hic. Cuius ghuetur ꝓpositi
castitatis et secretate bona et quō ꝓditur dnaba qre de
castitate ca. 26.

Qui seuerauerit est ipse ꝓ ꝓbis et spiritalibus
qui non coronabitur nisi qui legitime certauerit Et
ꝗm Gregor. Qui nos delectat magnitudo premioꝝ nō
deterreat certamē laboꝝ In eo ꝗ gnia dauid dimisit
zephensq a fre suo et dissuasq a sancte zodbq non
destitit ab deceptio ꝗ eid phrisiteo vilit pugnat et vicit
1 Reg 17. Tollerauerit aduersa sine
Qui seuerauerit est in a deo sine ab hodbq sint
inuicta Iam patient et constant pseuerauit iob sus
tinendo ablationē zeni et mortē filioꝝ et ꝗ pri corpo
ris passiones Dnissimas ut peccauit d labis suis
iob. Tollerauerit a tormentoꝝ
Qui seuerauerit est multi p noie ihu et defen
sione fidei christiane exemplo eleazari q dia tormenta
pseuerauit sustinuit ne faceret q̃ legem 2 mach. 6.
Septem fres cū pianitē sua magnitudē exemplo pse
uerantie et constantie ostenderunt nobis p fide christi
ana q tot et tanta sustinuerunt qia passi sunt
ne pdias leges et traditiones transgredi coegerint
1 matha. 7 De his qre dicta de tribulatione bgr. 133.
Qui seuerauerit et dituit gratiā dei p
ceptis bidiens laudando sicut ceteri mag et a Dno

illuminata plurimis interrogata vt de laude dei deferet hi de laude dei et publica confessione peccatorum
Joh. 4. In liberatione fuerit et nunti preceptis hesu
rie cum decretum Cuius ad magis precibat tabaphe
laudabat Cuius ait sit deo laudando per receptione
beneficiorum et occasione periculorum ne ore de Cuius
agendis tac. 55.

Operum declinatione

Oth. seuerandum de malorum et detestatione ut
respiciendum est retro post egressum de secretario malo
ne accidat hoc sicut vxori loth et post egressum de so
domis retro aspiciens de salus stationem inuersa Gene
Hoc damnis peneratis fuerunt ne stationem
quadecepit nabuchodonosor sim et preuerit ubera
zent dame. z.

Tri. Jos.

Pietas Pietatem exercuo
Pietate multiplici
ad hoc veteris et
nouum testamentum
scriptura quae
mozat vtrosque
duos adpie
tate duar
pio exercendo cau
nos deo ad
nos pietate
multiplicia
Jos
ter agentibus et metis gestuit
et paz potentibus et punitate zeluit
Attentibus ex hostis dignitate astruit
Dum patientibus et penalitate zestuit
Stamd pudentibus et pietate gnuit
Et ad vnientibus vinat deitate asserpit
panpes et egenos et magnie ad pezegnos pietate
mouiera In ch exem zebecca videns hinc abrahe pe
zegind et adiuend bibe postulante pietate gnota
no solid sibi bibe tribuit hi et adagnit tac
lou et sibi et ad plurid reprommisit gene. z.
Larga pietas bte mane ppenditur et add die
epiphame anz et dona a magi zecepeat post
modid d sm pnificatoe no hi abiit eme agnm
offerret profilio hi obtulit oblatione panpezu
az illa minea etam ad ped panpei bi ezega

mt. 2 luc. 2. Et abuerat uno pauper. Martha apparauit hospitio et ministrauit uicia luc. 10 Spiritu pie fuerunt ille mulieres quas lucas dicit ministrasse deo pdicanti luc. 8. Hanc pietate plus habent pauperiule mulieres qui diuites et multo magis me zentur. 10 Deus pfert duo minuta pauperis uidue oblationibus diuitum luc. 21

Pietas mulierum a filius suum debemus excepta et ad primos puerros eum serpsos nunac non possunt uid est quasi pietas diuinorum. sic pie fuerunt obstetrices egypti quia pietate motae pharaonis dni puerros primos suscuerunt Exo. 1. Filia pharaonis indeo puerum puerum de fiscella vagientem ipsi misita adiuuit adoptauit et mulieri hebree tradidit ad nutriendum Exo. 2. Mater mulierum habuit una cor valde pnd ty viscera sup filio ipsi salomon diuidi insecat. 3 Reg. 3. Mulier chananea tamen pietate habuit ga filia quia vexabatur a demone ex illus vexatione liberauit zeorum dns dnc miserere mei Mt. 15. Mulieres pia fuit mulieres ad filium quae pdiuit ad templo zemansit sollicita et ad obsequia zeffuit luc. 2. Item discipulus fugientibus ipsa sicut unaac posset ad aquilo nisi crucem filii sui stetit Joh. 19

Pietatem exemplo mulierum dz homines ad positos tribulatione et mortis periculo suae sint exoranei et suppingam Sic Raab habuit ad exploratores quibus abstondit Josue. 2. In magno periculo se posuit hostis ut illum indeoz a mortis suae liberaret hostis 2. Mulieres ille mulieres fuerunt pie quia christo patienti assiterunt et secute sunt eum plangentes dum dnicae ad mortem quod apud zechariam ait

luc. 23

Pietate dz ho hzē exemplo mulierē adeos qd audit tnzpit infamiam vel detrahi publice velo tristo eos pie expensando ⁊ si possit veridice eos de suis oplibus emendando Hic nd dz blasphemiis ⁊ de inimicis indeis ch dnmānia pia mulier extollens vocem de turba dixit Beatus venter qui te portauit huic ||

Accusantibus iudeis pilatum de plurimis diffamando coram pilato ch ho compatiens diuisa eius morte volunt pedē eū de iustitia emendando quod de multis legimus accidisse Vitij 27. De charitate exemplum de liberalitate. ca° 77. lz.

Pietatem hidtos exemplo stātz misericordiam vitaē pozalem ⁊ spualem impetrant ⁊ consuant sibi filius sicut manifeste apparet de abygail cum viri pp'cuis tuidelitate dauid ⁊ sōtij eius volucrum occidēdo. ß ipsa pp pietate qua habuit ad dauid ⁊ se ⁊ viri a morte periculo liberauit 1 Reg 20 pp pietatem qua exercebat martha dnmd dnmd l obuiando voluit ch hzūs eius frez lazari a morte suscitare qua triduanus Joh. || Item petrus ch habita a morte suscitauit eū a vrdnis ⁊ pauperibus quas ipa alebat zogaretur Actum 9.

Populus

Ca. 106. Populus ecto moueatur ca 106

Pzia malicia ⁊ pnistate
Vodica rusticia ⁊ penalitate
Hesiens pincia fed lazgitate
Di azentur vicia ed arbitate
Digno ⁊ nequa vtes bonitate
Fuij iszl qd habebant nidna petebant cazues
qd habebat cazues ⁊ sua pnistate te pos ⁊ pop.

Populus ecto moueatur
Pzia malicia et
pnistate d varias
volunptates ⁊ varia
dba q̄ dicentes phi
zies sibipsis d opi
bus ⁊ verbis. Nd

nos et tentemus eos postulavant Exo. 16 Illah
tio sus phis in pdta Dni iuxta se sibi certa et spobe
die parata. sm eo cor absenta nobe dicentes et re
belles efficiat et Iam d pdta moysi dixit phis Mi
ta q pcepit nobis Dns facere Et ad moysen abyss
zerescerunt a deo vitulu conflatilem adorantes Exo
16. xx. Hoies de hstus panis et bazzab d volue
runt adorare et poste a lapidaverunt eos oerd esse
vurantes Actu. 13 Idem phis qui obmd venetes
salvari tantum o sanna post quas dies dixit magna
voce crucifige eu Mat. 23

Oprig mouetur de fatis d volunt ates dn
fas et aliquas modicas tribulationes Iam redi
end moyses in egypto narrant phis dba dni q
mo descendeat eos liberare et ire dederunt et letati su
sito moti contra moysen et aaron conquesti sunt
de eis ad affligerentur ab exactoribus ph iuxta id
Exo. 2. 5 Dicit se q holoferneem vitat et ma
munitez paverunt sz post modicu aliq vsi sunt q
oziam pontificem et dixerunt iudicz d te et nos
iudith. 7

Oprius io mouetur de fatis qz de acceptio
bidficio est ingratus Iam ad gedeon phis de ma
nu madia liberasti dixerunt dna ne nobis tri
fiat tu quo mortuo p tuo bidficio oblit de eis. Zi
lyo nulla ei chge d dni voluerunt Iudic 8 Iuz
dd bid recepit habitu multis victoris ad ipd oz
bidficioz oblit ad absolone d strxerexerunt multi
q eu et 17. 15 Rudehzud pauerat multitu
dne pambg voluerunt ei regem constituere sz se
sz statim bidficioz oblit signa ab eo fuit postula

Gant Joh. 6 Aliqd ppt in

Populus de facili monetur credere sed
vel p vba aspa Droz Nam ppls rsl sub sab
morte honore & habundantia habundant & id
ad vnd dbm Duz q roboam filij eij dpt
indignione vehemenci p maori pte recesserunt
a Dominio eij Z ff. 17 Judei satis bone ad Dp
cerunt chro q in nazareth ciuitate sua oppraeche
mātula & ppt interpatione eij facta a Dno pe
pitare eid de monte supcilio voluerunt hic
Oppnij motetur aliqd de malo d bono ha
zaro & ho ppt mātula qd aliqd vident Nam
apphendit ppls ihesum Dicens Morte mori
am postea vis signis dpcerunt Non dignu
morte ihesu. Z. Cum ppls mirus ato re
didit sembg attensantibg sensanna ad dpnunc
cerunt eum morte. B viso q suscitau dg sed
Dumelis zeuersg est ad festinatione ppls th
bezaneerunt eid & senes obtuderunt dame. B
filij isl qui exiuerunt de egypto vdentes
egptios q se q moysen & aaron murmurae
ceperunt. B postqm deus mātulose mare di
uisit ~~mare pertransiit~~ & phaaonem submersit
moysi & Dno tetuderunt Exo. 14. 15 Cum
vna manu p anli apphendissent omnes eid hom
idem dpcerunt B ad eam expressis digitum
& millesiones sentrz ppls dpcer dpcit eid
Bnd dei Act 2 Ad 107
Ad 107 Precepta dei h manda sunt Celenita
te ductionis mandatorz fidelitate con
dicionis subditorz Fidelitate oblationis ope
plorz Zelozitate punitionis transgressorum

Z lutoritate impleromus platoz Z lmenitate sal
uatoris sanctoz. Preceptia dei sunda sunt
qz lenia z possunt facilit adimplei Nam leue
preceptum ad obseruandum z breue z memoriter teti
nendum dedit deus ade sz z ne de pomo ligni ve
titi manducaz gene. z Vt filii isrl preceptia dni
lenia suazent iussit eos sanctissimus dns sacificaz tu
ca debezent zerpe vt leue ab oobq peioz posset
eiq preceptis leuis conformari Deo. 19 Conqz
dns q filii Rechab preceptis pribeoz q erant val
de grama sz no bibe vinum z no hte domos obsua
bant ß populus eiq preceptia ntepnebat Hezz. 35
Preceptia dei obseruanda sunt eo q sui z subditi eiq
sunt 1o vsq ad mortem obseruare debemus Vt
quod valeaz hiz esse. nalq dicit zeti meab Deo id
quod facerem q quaqmq preceperit m dns Nuzz.
Suzana mechq iudicauit d uanq hoz mide qmde
zelinqze mandata dei d fame z mortis periculo se
exponens Damie 13 Cum trucidazentur sub
antiocho obsuatores legis multi de plo noluerunt
infrange legem dei ß elegerunt potius trucidari
z Mathi. 1 Nuc mulieres delate sunt filios cir
cumcidisse nō dei preceptum ad infantibq ad
uocā suspensis cu publice p ciuitate circumdu esset
p muzos perpetuauerunt z Matha. 6 Sic Ele
azarus antiquus duos cruciatus sustinuit ne precep
ta Item septem fres cū pia mre iaudita tormenta
sustinuerunt z matha. 6. 7.
Preceptia dei adimplenda sunt z obediendum
esse eis exemplo aliaz creaturaz Nam eiq preceptis
obedunt animalia Gena cū murmuratis dd plin
preceptum dns amlo vt peruenerz plin z permisit z posse

mpanit desinē 7 cessauit 2 Pt 2 Mah ex
angelis ei obedunt Nam precepit dnus de spiritu
vt ab hoc exiret 7 statim exiuit hic e Cor
uus precepit dnis vt pascerent helyam qui panes
7 carnes mane sp 7 vespe deferebant 3 Pt 17.
Pflat ventis 7 mari precepit 7 obediendo venti
7 mare silent 7 quiescunt hic d. Mr. e. Genera
lit dicitur precepta posunt 7 no preceptum ignis
grando 7 spiritus procellaz qm fecerunt verbum eius
pbe Gratiam primitus estadam 7 precepta dni
non seruauit 7 sunt de paradiso expulsi usq ad
mortem cū posteritate sua ~~[illegible]~~ qdeputa
tus Gene. 3. Viz dei qnia h̄ preceptum di
panem comedit fuit a leone occisus 3 Pt 12.

Casod. Prelatus bonus 7 princeps debet esse
Almator sub dnorum
Presentator secretorum
Defensator oppressorum
Doctrinator insciorum
Ordinator agendorum
Confortator timidorum
Liberator oppressorum
Consolator afflictorum
Excitator tepidorum
Sustentator egenorum
Refrenator superborum
Visitator orphanorum
Exorator pecentorum
Dispensator pbendorum
q omnis de ipso suo prophetarz hq ex hoc eq
honor 7 fama diuinum vnderetur Iur. II Sic

ca sod
Prelatus dz suos subditos diligere sive sit spiritualis sive temporalis
Prelatus vel princeps ut moyses sic ipse in omnibus amauit quem
Prout manere ipse diuisibi dns promisit sue
contentus ipse quem amauit Exo. 12. Dignum
amoris prelati ad subditos est diligere honorem cum suis subditis sicut sim he habuit moyses qn desiderat

Dns docuit vbo bonm̄ pastorē Diligē plm̄ suū
vt animā suam ponat p ouibus suis q sibi a deo
omittuntur Joh. 10 Paulus dicit Ego libenter
impendar et superimpendar pro animabus vestris
2 Cho Esse scrutator secretorum
Relatio et princeps dz p sciam quam dz hēre Sic
etiam instruitur plat Diligite lumē sapiē qm
princeps plus sapiē Talis fuit salomon qui
tanta scia scrutatus est q dnam mulierē esset filius
dei et cū audisset plus p sic iudicasset rex timuerunt
eum videntes in eo esse ~~sapie~~ sapientiam
3 Reg. 3. Signū q deus diligit plus qm dat ei sa
pientem principem vel platō 10 dicit regina
saba salomon Diligit Dns israel qz te regem con
stituit super eos Ecā sunt q iudicium et pax p. 9.
Relatio dz esse defensor gregis sibi commissi vt
sit verus pastor nō mercenarius q omissis ouibus fugit
si vidz lupū venientem Joh. 10 Talis fuit
Moyses qm defendit hebreum diuiciam ab egypto
patientem Exo. 2. Sic gedeon populum sibi
commissum de manu madian defendit visitat et
prudent Judic. 5. Sic christus magdalenā gra
vmonem luc 7.
Relatio dz ēē Doctor nescientum et imperitorum
eos in necessariis et vtilibus instruendo Talis pro
mittuntur nobis a deo qui dicit Dabo vobis pastores
meos cor meum et pascent vos doctrina Hie
ze. 3. Josue plus sibi commissum sic instruxit q
instructus diebus vite eius non destiterunt filii dei
Josue 24. Cuius patet in scripto et exemplo do
tuit merito doctor gentium dicitur Thim 2
Christus qui ascendit in montem congregatis discipu
doceba eos Mat 5. Cum turbe irruerent super se
dens docebat de nauicula turbas luc. 5.

Relatum est ordinacio officia ita exercenda a sub
ditis ut ita fiant ordinate et honeste Fecerunt
sicut iam consilio petri ordinauit quinquagenarios
et decanos Exo. 18. Cum placeret absentia contin
gat de ordinacio vocatus exercitus moysi dicens
habetis aaron vobiscum zelotes ad eum si amodo
tum fuerit ancestrum Exo. 25.

Relatum est vel precepit de ihesu tunnicam confortate
de spoliis et temporalibus bellis. sicut moyses per
latorem libri — ihesu tunnicam et ipsi illam mihi con
fortauit dicens Nolite timere quia dominus pugnabit pro vo
bis Exo. 18 Audita potentia holoferni hebra
ihesu sacerdos magnus adunauit ocz ihesu et eos
mirabiliter confortauit Iudith. 8.

Relatum est sibi possibile de liberacione oppres
sos sicut moyses cum nichil cessauit admirata se op
ponens plenia coram pharaone Exo. 5. Ad. 9.
Helizeus consolatus est mulierem dolentem alligatam
oleum augmentando et funamitem tabulatum prosi
lio mortuo eius suscitando. 4. Reg. 4. Christus consolatus
est viduam cum filio effertebatur mortuus dum flen
tem eum reddidit filium suum 7

Relatum bonum de iudeis ex egipto adbonum. sicut
patriarcha iacob qui audiens quia alimenta venderet
ur in egypto pigritantes filios mittauit dicens
Quid negligitis genu. 42. Cum diuersi iudaei
pontifex bonum fuit ioas rex qui mutauit carcem
aut mutatione pessima effectus est 4. Reg. 12. Ubi cum
iam plateis sigt. qui de angelica vita ducit. petri
vinctum cathenis et dormiente de carcere excitauit
dns. Surge velociter Act. 12

Relatum bonum de pascua egenos et pauperes spiritu
aliter sicut ioseph qui fame peremptis de egipto
largiamur aperuit horrea pharaonis genu. 41.
Christus videns ihesu desertum remansis eos multiplicauit

pambus ⁊ pstibus plurices referuens sacramt Ut g.
sch. 6. Qd christus petro constituit pastor pli dicit
citer. Pasce oues meas nō quede vel ouide qz pastor dz
pascē plm ubo ⁊ exēplo ⁊ tpali subsidio Joh. 21
Prelatq bonq dz ubis ⁊ factis refrenare ⁊ domare su
pbos Moyses refrenauit surpbiam chore. dathan. ⁊
Abyron dns Cruaē ozugim filij leui Nu. 16. Qa
mnol prelatq pfectus saulem surpbum deseruant qz
inobedientes sunt preceptis dei Ut. 15
Prelatq dz se pe subditos suos qui longe sunt posit
⁊ dispsi visitare ⁊ bonos confortare i bono ⁊ malos de
pcatis malis corrigēdo puniendo Hic fecit samuel
circuiens ciuitates ⁊ loca vt qui eo d aliquo d dige
rent possent ad eū facilius hre recursum Ut. 7.
Qd aut no pot p se pnd dz alios mittē sicut ezechi
ab mist cursores p omne zsrm usq' vt reuerterentur
ad dnm ⁊ pazal. 3. Ipse etiam christus circuibat ciu
tates ⁊ castra ⁊ qz ubiq pazsonalit adesse non posset
mst dsios suos ad faciem suam hic so.
Prelatq bonq dz transgressores corrigere sicut moyses
cum pplm punuit acrbe qd vitulum conflatile adorau
rat Exo. 32. Qd christus mdqm legitur fuisse seuerq usi
q' vendentes ⁊ ementes in templo ⁊ mensas mdum
lacior euertens eos de templo eiecit Joh. 2. Reges
eos d virga ferrea pē
Prelatq bonq dz cetus pace puerisos rebelles ⁊ contu
maces ne morbida ouis alias p sua mat infice Ethō
him zlug' Nu. 11 Fiat cudelis ⁊ mordet ne gregione
pestifera plurimos pdat Hic moyses chore pterunt ⁊
complices ne populum mfecerent exterminauit Nu. 16.
Petrus ananiam ⁊ saphiram dia exstirpauit sicut ne
dsli alij desterent mentiri spiritui scto ⁊ de agrozz
pcio defraudare Act. 5
Prelatq bonq dz ozare pro se ⁊ subditis suis ea q sunt

ncetia ad salutem et magis per zelum de prione crucis
Dicunt nonnulli per factum plures de nobis per plures qui peccauerant exorauit Exo. 32 Samuel dixit plures
sit a me deus peccatum vt cessem orare pro vobis 1 Reg. 12 De
hac mala zelate plura de oratione Ca. 92.

Prelati bonum dare distribuere beneficia gratuite debent
non respectu singulis hominibus vtutis exemplo nostri
si qui disturbauerunt plura leuitas multa beneficia debent
propinquis Nu. 20 Christus etiam multum de sanguine
quod habuit apostolis humano generi vitam dimisit sed
petrum Joh. 12.

Prelati mali sunt Ca 109

Ca 109 Consecutes disturbatores errore non corrigendo
Impedientes operatores morsus discrendo
Nolentes attendentes excusatores ore finendo
Vt destruentes deficiat laboris sua gratiendo
Tymore sequentes predicatores tenebris vita spendo
Disturbantes gaudendo voces lucra volendo
Nolentes substinentes sibi quietos horas sic fruendo
Subditos eos de peccatis non corrigendo sic eos
puerse voluntati et operationi prebendo consensum
Heli dicit consensisse petrus filios et eos non correpit
vt debuit et id legitur ei eos corripuit sed solo
vbo 1 Reg. 2. Mali principes fuit Zedechias quem
sit Nebzenna prebig malos occidendo Ihe. 38
Tracbat pylati quidem per Judam traditissent Ihm
et iudeis hi sensit Ipl' fundzem Ipli vt crucifigeretur
Joh. 19 Volentes agere infidelitatem

Prelati mali bona vt eos ad peccatum inducant
sicut Ihezoboam qui fecit vitulos aureos et eos
fecit Ipluo ado adorare 3 Reg. 12. Principes sacerdotum
ceciderant a natiuitate a deo illuminatus abcecitam
Dibg volunt zetrahere et eis sequam sitit de de

Joh. 9

Filii impediebant petri et johanne ne deinceps iudo
querentur Act. 4

Relati mali excusationes subditorum qui non sint cul
pabiles audire stupuit et eis aspere ore finetes loquendo
minas terribiles inferentes Jo facinus subditos se
zebellee Talis fuit Roboam qui vocat excusantes et
lamentantes ipsi audire nolens scit eos domino
zebellee vel zebellae Z. 4. 12 Migrantes sine excusa
tione acceptione panis et sylam fecerunt fundes
metaterai Act. 16 Felix et festus presidens et plan
excusationem vanis noluerunt recipere ipse quod
cesarem appellaut Act. 25 Principes sacerdotum
fecit eum aciem obcecari ad primum verbum Act. 22

Relati mali bona subditorum rapuit furiose
et destruit non propter salutem ipsorum utilitatem
gerentes de talibus dicit principes eius omnes diligunt
munera et infideles socii furum Isa. 1 De Nabu
chodonosor dicit terra tua predisti et plantum tuum
disti De talibus qui non pascunt greges sunt
hi devorant dicit Eze. 3 Iac quae debatis et lana eo
rum eribam

Relati mali dignitates et beneficia sibi similibus
tradunt non attendentes ad merita vel virtutes
tho propter pecuniam vel alia munera Talis fuit de
metrio qui fuerunt sacerdotes constituti archiepiscopi 1 Mach. 5
Jason fuerunt sacerdotium emit ab antiocho et fecit ziu
gentium Ctio symoniaca heresis dicit 2 Macha. 4
De harmaa greco libro supra de Ecclesiastica ca. 32. 7 Ite alia epistola de Sapientia ca. 17 Sapia. 4

Relati et principes mali quanto a deo ministri
in primis precepit deus moysi suspendere omnes principes
qui solem et consenserant ipsi idolo peccati Nu. 25 Ea
sunt fuit malus princeps in toto pondo belli usque

ded Ps. 21. Non solum permit deus plaga hetam ph̄z
ph̄ prtd percussi Nam et dd' ē volunt ate dnd ph̄d
numeravit grani plaga ph̄ius est percussi z Ps. 22.

Ca 110

Proditor In sua pro Ca 110
ditione
Nudfaciebat sibi nescit amicari
Cazne attrectabat qui adhesari
Signis fraudulentis credit occultari
Nimbus et potentis credit Dominari
Dia vl alio vnio stimulari Nam patrone sancte
tionem a domorio et dauid a ced liberavit de gobro
philistei psallens coram eo vt vexatione mimicor
sanl misit est ced lancea pieti affige Ps. 21. David
saluant hi datores ceyle et tid rpd pditores dmico sue
ced ad mortem tradere voluerunt 1 Ki. 23.

Proditores adhesantur consanguineis et cazne ven
tis Nd ceyit Cain contra frezsind pditore dagro
tenuel. Nunon vocauit sorore suam quasi accep
tri tribum de manu eius quam violenter oppressit
z Ps. 23 Jo. fer ab solon pdiacose duitauit ced quo
pieti de eius preceto occiderunt sz amo. z Ps. 23

Proditores signis fallacibus et per fraudulentiam
nad proditiones pallia ac mitra aliqd falsi pmi
sionibus Nam sanl promisit dauid filia sua vt a
philisteis liberaret et dd occideretur Ps. 19 Pallia
tur aliqd proditio lachzis Nam quia mod sanl
flevit tamen dolerz p persecutione dd et vderz
eidm velle amplius pseqm posse fecit sicut et fuit
Ps. 22. Fit et vdor sapsonis Judic 16. 15. Fa
litando et osculo proditis amicaid pretendentibus
sed nequitiam palliant pditores sicut joab
Amasan quasi osculari volens apprehendens me
tidem dns Luc 7. percussit ced gladio dgne et
tidem dns Luc 7. percussit ced gladio dgne et

Proditores non
permit sine bd
factodbuent
ced ceta amica
ca quidem d' du

occidit ⁊ ꝓ zo. Hic ⁊ illaneq; handa p dnio salua
toris saluationem ꝓmissa sicut Rabbi ꝛc Mt 26
Pl'oditores ꝓt ambitionem dominii producunt
decertant inprientes ep ho alios duas Hic zambri
ꝓt appetitu dominii etiam sui dmd mfecit ⁊ Pl 16
Jim sacerdotib d domo dei sui adorazy Dnoeiq
filij ꝓt ambitionem dominii eid occidendi ⁊ tridnent
regnant ⁊ Pl 25.
Pl'oditores sibi noie pacis alios decepiunt ⁊ occidunt
sicut quidam dinici necnon vohnezni secd amici
tiam facti vt sicut fraudazent Mcc 6 Zinpothq
pacem promisit ⁊ postea multos ihzlim dissipauit ⁊ Mach. 6.
Alipolanig veit d ihzlim ⁊ simulans pacem
⁊ vsq; diem sabbati regnauit q postea nidem festinatibq
multos mfecit ⁊ Machab. 5.
Pl'oditores statim ⁊ gaudent punidtur a deo ⁊ sunt
graui punienti abhodq vt ptz de zambri ⁊ Pl 16.
Judas post p dicionem se suspendit Mt 26.

Prosperitas Ca III

mundana

Est delicius ca delicto; male timabil
Est diuitis lacq; stultoz vltio dapnabil
Tenz diuitis dignitates honoz pazup diabil
Gaudz diuitis belli tzuphoz bin noa labil
Est delicius corporis causa multoz peccatoz ⁊ speciali
proz carnalibz ⁊ male timinantez Ecce d sodomis
⁊ ciuitate ceciderunt hi dantia panis ⁊ ocio Genesis
Ez 19. Filius zambri facientib q nupcias venerunt
idei ad Jonatha multitudinem occidentes ⁊ quesce
sunt nupcie d lamentu 1 Machab. 19. Filius Job ca
minantibq o ppressit eos domq cadens Job 1 Fili

Deliciaz est mores et odnd di sunt necessaria dpt
et presse Illa ndu tanerunt et satrari sunt habem
dauerunt Deliciis te adrazad dram procantes Nec q.
Ille ep nro qm exulabatur qrondie splendide m
bzem portaty est addeos tozzbatur d lingua hu is
Prospeitas mnd dana q est d dmicis horiz sapiat
et ad dapnatorem dedrit Nam argentu pe sale
monis nd eat alicq pci et tanta erat d ihzlm qu
argenti qranta et lapidum Ztt. q. Fz plus nd
cuit salomoni tanta rez habuit d anna qm tanta
sapia ppfuit Z ttll Hddam tam tpa nd despe
endam ostendit ep cempld dnd de dmite. et agre
vb'rios fructus assezebat hu 12. Adolescens q
erat dnes trstis recessit qd audiuit a do Fiui
pfecty esse ir int 10
Prospeitas mnd dana q in honorbq et dignitatib
est horiz ligat vmtribus victoz sz parzd dicit Saul
anqm esset d regia dignitate gsituty. fuit bonitate
decoraty et posteaq ipsi cmcta pcepta pterzit ttll
ministrudine sub dtoz dd' sribiendo ptlm mi
nezaut Z tt zl Hieroboam tanqm esset rex
pnci bone indoles fuisse loz. qm sito regno vnqd
adorauit et adorac fecit ptlm Z tt 12 Modica
durant honores et dignitates et mule vt d ptlm
terminatur Ild anna fuit zq a rege et adorabatur
ab omnibus postmodum est suspensus hest 5.
Ptatria qm vidit nabuchodonosor pcussd ala
pide et familia rez dacta d dicat prosperitatem
mnd dana et dignitate et honore mchisedec dam. 2
sid ttlies dmizat landes arctamazz herodi spe
herodes ab anno p cussus est zlct 13
Prospeitas mnd dana q est d victoriis et triumphis
de amb horiz consuetudinem betai sec est occasio
pctoz cito labitur et in tristicia commutatur Nam

Sed eum exercituum frumentum d azea fuit bonum nimis
vt voluit ei an hy apparere. qm postea obtenta victoria magna
fuit malum iudicat d. Dauid primo fetus post multas
victorias gloriosa adiuterium thomiciidum ppetrauit
ed odio ho solidus vt iudicat iuste
2 Reg. 11.

Prosperitas multos habet tiduc amicos. qm tribulationum et angustie tpe desperantur. Ho patet Thobia qm
qd tempore no legitur visitatus ab aliquo consanguineo
p postqm fuit illuminatus et diues venerunt ad eum
qsanguinei congaudentes Thob. 11 Job Qm Dm
fuit afflictus no habuit aliq ei deferentem sed consola
tores onerosos. Sed postqm Dns dedit ei diuitias ve
nerunt ad eum omes fres deferentes eum vnu Job 42

Prudentia Prudentis offerendi est
ita qdam fingere et se simulare
disordes restringere cos qui placare
ita no permittere sed absentare
illos arte fugere atq zephate
ordine deprimere ordinata dare
Animum attendere opa phase
Hamulet tlere penitaq nostrae
Lobrigas arcere et dissimulare
gen. xxx. 20. Magna sagacitate vsus est Josue
fugam simulando dolosione hyem Josue. 8. Callide
cogitauerunt gabaonite similantes se venire de con
tma Josue. 9. Dauid coram achis simulauit se fa
tuum vt posset ab eo fugere 1 Reg. 12 Hyeu finxit se
honorature pphas baal. postea omnes occidit 4 Reg. 10
Diluant vilitas pietate aut debitos eq prudentia Dns

Prudentia magna
aliqd simulare et fingere
ita et vnidonde p
ilio Nam abraham
veniens de egypto
celauit vxorem suam
vxorem dicens
sororem eius.
Fuit qd venit
ad abymelech ge
nesis. xx.

laudauit hic 16 Acta placet israel et
Phidonius offend̄ p vad̄n discordes Abygail
prudent placat David israel q̄ nabal ~~[illegible]~~ viz fmd
1 ~~[illegible]~~ 25. Vba multicis prudent fecerunt tenorari
absalon ad David q̄ eid israel 2 ~~[illegible]~~ 18 Sapiens
mulier de abela fecit ioab ~~ut [illegible]~~ prud
ab obsidione recedere 2 ~~[illegible]~~ 25.
Prudentia est recedere a fraude Nam postq̄ rebor
ti consulunt filio suo iacob vt bn dictione ysaac pro
esau obtineret consulunt ei vt absentaret se ab
ira fratris sui genesis 27. Ceptoratores q̄s posuerunt
sit prudenter latuerunt vt redderent filii ioseph
Instructi phdunt egyptiaci ne plus respondere mi
nus regis assyriorum 1 ~~[illegible]~~ 18.
Prudentes discrete gnosent vie futura prudent
do rapte sue congruentes paboldo ~~[illegible]~~ assu
metido discrete lo ~~[illegible]~~ do sue bonum consilium dando
Ad ioseph coram pharaone sopina prudet exposuit
et sapient consilium bonum sibi dedit genesis 41.
Discretum et prudens consilium dedit vetus moysi vt
platos eugenes d plo exo. 18 Magne prudetie
vbi dedit zorobabel de fortitudine mulierum et
vitis Esdre. 3. Mice prudentes et discretionis
fuerunt vba mane ad angelum et ad elyzabeth
luc. Signum est dissimilare diuinas lit
Prudentes gnostat qy sit Na saul dissimi
lauit prudent' andie mala de ipso dixit 1 ~~[illegible]~~
Cognouit iudas dolo mychanorum et se prudenter
extraxit 1 machab. 7. Paulus prudent adnexit
fraudem volentium eum dicere iuxta tesare appella
uit Actu 15.
Duci bonum

Puer. puer. Ca 113

bom & honest
Male agentib; sit dissentiens
Fmo parentib; sint obedient
Febus detentib; sit se exercitens
aliquid peperit Nam ysaac nolegitur mirum
fasse qd pd volunt ei dmolae Gene. 27
mu debebat vngi in regem erat puer pascebat
tanqm pd obediens Ps. 16

Puer boni
obedientes sint
parentib; n mur
murat qd eis
Ca 113

Veru boni gnosmur si vna & malas sdicta
odunt Nam Joseph tanqm crimen odiens attrsaut
fres suos crimine pessimo. Gene. 37. Thobias
ad essi iunior sit puerilia vitia odunt vt mihi puer
zule gessit Tho. 1 Septe fres sic oderant sacule
qd vt crudeles prhinerent penas 2 Mach. 7

Puer boni ad bona opa se exercent ecclesias & loca
tasta frequentant Nam samuel adhuc puer erat
mist' m gspectu dni Ps. 2. 3. Joas erat anor septe
ad templum cop ysi & bonu coram dno fecit 4 Ps. 12
Daniel & socij eius legem fruantes sobrie & sce mt
pueros gentiles vrdezmt Dane. 1 Johannes
bapta conforrabat spu & crescebat & erat in deserto
vsq ad diem ordsionis suae ad israel Luc. 1 Jesus xii
annorum duceng ad templum Luc. 2.

Puer

Puer dem
delinquentes ppt ip petitur
transgressiones obiicuntur obsequendo
abstractionibus ignuncie lasciuiendo
elationes & excellentie subiciendo
rebellationes sue potestati vanitatis cedendo
turbationes de patrie vrasceq; do-

Ca 113

Puer boni sint obedientes sed parentib; n murmurant qd eis
Ca 113

detractionibus & iudicie murmurare ferendo
erazionibus trahi fluctie in appetendo

Repletionis et corripientie in quendo hypocrisis
irrenerentie de detendendo Ostionis et petentie se pe
tendo Omissionis et negligentie nio expertendo
Punit deus petrum nobile Nam primi parentes iniqui
primi fuerunt Ut primum nobedientia Gene. 3.
Colligendi ligna de sabbato id est preceptum fuit dei nupi
a ppto lapidatus Nu. 15. Ezma saul fuit inobedientes
deo de rede amalech zep bat. est 1 Reg. Nam dei qui
id mandatum dni gnie det panem de domo ypsie fuit
a leone occisus 3 Reg. 13.
Punit deg petrum superne. Nam originali mundi
mundum peccat et pene total diluvium delenit et ob
tazo corrumpit viam suam gene. 6. 7. Enigma
tates fetenti sulphure et igne deleuit Ut petrum a na
tivitate gene. 19. Ut petrum grissed de corrozem lem
te tota tribus benyamin fuit deleta Iudic. 20
Punit deg petrum superbie Nam pharao et deg ypt
tus subiti sunt Ut corrozsuperbiam Exo. 8 Ypo
milia horz nozum sunt Ut superbiam dd et nunc
zazi fecit Ut ei 2 Reg. 24. Herodes superbo cum plus
acclamabat honores dominos pensus ab angelo
a vermibus est consumptus et mesus Act. 12 Item in
lucifer de Item in Adam
Punit deus petrum idolatrie Nam Ut idol
quod adorauerunt idolatre occidit vna die 23
milia horz Exo. 22. Egressus ignis et devora
uit nadab et abiud et obtulerunt ignem alienum
levitici 10 Nam de ira dei blas
phemauit lapidatus
Punit deus petrum ire est a ppto levitici 24. Derimo ne quem quod punit dnus

terre propriū missus est in carcere Deus reddere.
Act. 10. Punitio murmurantium Ad murmur
Punit deus petrum tanto ppl̄o egressus est ignis et de
voravit castra Nu. 11. Maria prussa et lex quę
movisti murmurant Nu. 12 Serpentes igni
tos misit Dns in ppl̄um murmurantem Nu. 21
Punit deus petrum cum iniquitate Nam ach iniquitatem
suppellectilis sua perpetrat et de anathemate p̄ma
ricida tulit Josue. 7. Granit punitque gregi
qm p̄ amaricia mmica a nagmar repat et Ps. 5.
Ischiodorg fuit male punitus qr thesaurū vedicat
voluit spoliare z mach. 2 Ik Dezbriama et
Saphira Act. 5.
Punit deus petrum gule ut patet p̄ mius paralitica
tione deuchlius pontifex petrus Gene. 3. Filii
hesi qui violent tuleraū carnes crudas ut lanitis
patent qb qr pū corr non corrumpit sicut de
bmit granit eis pressuit punit a deo Ps. 5
Punit deus petrum irrenerentie ad Deum et ad
hominem Nam ozam irrenerent tangentem
archam Dni ut minaret pressure a deo et mor
tuus est Ps. 6 Czna ptici ab vrb sunt lace
rati qm irrenerent helyseum irridebant et Ps. 2
Joas factus est leprosus qui ad modum sacerdotum
volunt adolere z paralip. 26
Punit deus petrum vane gle Ad Czechi
ab qui oddit thesauros suos indeptis regis ba
bilonis omni Dei sua amisit et Ps. 20 Czna
elevate sunt filie syon et pro suam odore
fetor vsq. 3. Punit deus petrum acridie
ad pnm dutile qm talentum sibi commissum mitte
plicare non studuit pte qui deus de tenebris mitti

Math. 25 De hac mā qre plura expla de le
tidia ca° 27. 28. Ca. 115

Ca. 115. Pusillanimes Pusilla
mines timidi
Qui timetes magis sorde
Qrame mordetes immica sequ
Cuita pauetes timide fezdtur
Zbella gerotes se vmemtur
Pusillanimes timent mm
ma vmemtur
timidi magna
pericula Nam
loth qui timuit sabiad monte tradit p° d desid
so m stupro gene. 19 Ezechias timuit mmt
displicet pnciprbus d mortem ihezeie qsensit
hieze 38 Fit etiam dazius zer psaz times
gdice satrapis daniele in missit d laccid leonis
Dane. 6 Dd petrus timuit vocem le mi
ter christi negauit Mt 26
Pusillanimes mizum zad solent sicut fili
israel qd vide zmt egyptios venetes post se non
attendentes mā ma dei timentes mizum tac
repezunt Exo. 13 Dd loto ab eppd zacribus
ipios terre promissionis esse fortissimos mi
mizant ipsius Nu. 13. 14.
Pusillanimes oid timet etiam qtimes dauid
fuit zbabach timens israel misit ad balaad ptes
tdens ibis qm d azmis Nu. 22. Vdens
petrus venti vahidd timuit qm sup mare ad
Deu ambulauit Mt 14 Nicodemus nocte ve
nit ad ihsu Joh. 3 Argum deus dis los qrpi
pute d mā fluctuantes timebam Mt 8 Dd
tipnis timetes christi zeligzunt. Tadoli stend
zchito sm done mdus fugit Mz 14
Pusillanimes d plus cū periculo sunt Nam

postqm filij hay fugaverunt filios israel et mortui
sunt. xl. hoies percussit ph̄ et adinstar aque
liquefacti sunt sic. 7. Gedeon pugnatorq; dei
exercitus sui cum fortitudinis est centum et centi
sunt. ix. milia Judic. 7. Audientes
goliath timuerunt et fugerunt 1 Reg. 17. Et cum
videns castra philistinorum timuit et ibi obstupuit
1 Reg. 28 Nostro holoferne suus exercitus solo
timore est fugatus Judith. 14. Ca. 116

Sabbatu

Sabbato et festis diebus debet
cessantes ab operibus vanitatis
delinquites malitiosamente propterea
attendentes ad predicacionem
omnes gentes zelum ostendunt
ab omni opere humili et festa custodire et cessent dies de
sabbati ab omni opere suo quod patrarat genesis. 2 Ob
hanc causam filij israel colligebant in media die septimi
omnis ut sabbato festarent Exo. 15. Ita indei
custodiebant sabbatum ut nollent se defendere ab
pugnantibus Matha. 2 In hiis signis cessent
dies sabbatorum in secula seculorum.

Sabbatum non custodientes debent punirij et
corripi Nam colligentes ligna sabbato fuit lapidati
Nu. 15. Exigunt necessitas calcantes torcularia die sabbati et portantes onera Nec. 13.

Sabbati et festorum indicatio dei philosophi et in festis
verbum dei predicari Ro. ho. preceptum de custodia sabbati
frequenter repetitur Exo. 12. Nichanoze vosete phiai
die sabbati indei septies ceci dostruxerunt sabbatum

Ca. 116.

Sabbatum
impetratur
segnes et
a sabbatum
et festis dies
hominum quiescere

obstinate et mortha. ij. Petens dnm et ignorantes voces prophetarum et omne sabbatum legentur et. vi.

Diebus dominicis ministrabo

Sabbato vel festum opera fere vel phia omnia feriatis diebus Nam die sabbati offerebant Deo agni et alius diebus vnus Christus ministrans fecit in sabbato vt patet per oia ea ratione est vt ostenderet se dnm sabbati dns et filius hoies etiam sabbati Mt. ij. 2o vt intelligere mus q a malo cessandum est non a bono quia sabbato bn facere Mt. ij. 3o vt plures videntes et dis. cat. vt patet de sanatione dextere fere lur

Cap. 127. Sapientes debent esse mulieres

Sapientes debent esse mulieres

Sabbatum opedientes exhortatione
Coniugale exercentes oratione
Viduale sustinentes desolatione
Virginale offerentes abbatione
Corporale opedientes violatione

Sapientes mulieres
A suos filios
nstum et
bn curant

Nam sara prudens cum intellexit hidu ysmahelem
filio suo ysaac non esse bonum et voluit dis abraham acceptetur voluntatem eius gene. ij.

Rebecca fuit valde argumentosa ad instinendum iacob vt benedictionem haberet gene. xx.

Abersalem sapienter proposuit oba damd regi. vt filium salomon regnaret ij Reg. i.

Sapientes debent esse mulieres quia gerate propter

Nam debora vxor lapidoth iudicabat hiisraelem

Sed tamen sapienter dorm barach et hiisraelem iudic. ij.

Anna vxor helchana sapienter se excusauit coram helchi sacerdote i Reg. i.

Abyga

vl vxor nabal sapient 7 pelocitam suam liberauit vtq; sua a morte 1 Reg. 25. Iesu vxor assuerii ad sapienti cautela fecit petitionem suam regi Iesu 7 Vxor pylati sapient locuta est 7 si pient egisset pylatus si ei credidisset Mt. 27

Sed quid dicendum de viduis administrandis alias Nam astuta fuit noemi docendo Ruth aliengenem quod mulier possit bonos nobiles 7 potentes Ruth 3. Ahuliera sapient dixit de vt filius reuocaret eridem 2 Reg. 14. Regina saba que post morte viri sui regnum venit vnde sapiaz salomonis 7 discrete 3 Reg. 10 Mirzam prudentia 7 constantiam addit iudith ad hmo docendo 7 holoferne occidendo iudith 8.

Sapientes mulieres oportet esse omnes docendo loquendo 7 quaerendo Nam sara vxor filia tarachie sapient dicendo reuocauit vt ad de oppbrio libera tazz Gen. 20. Tam tacendo quam loquendo pt bo taz omnem fuisse excludente Nam panca 7 ad paucis locuta est vt alias omnes instruez Ho locuta est panca ad an.lo discrete quendo 7 discrete tuo acquiescendo Cuno fuit stud quod vtq; non gnosco Ecce amicla dnd luc 1. 2o ad elizabeth eam salutando Cuno 7 p post magnas laudes elizabeth nil ei addit ꝗ laudauit dicendo Magnificat anima mea dnm. luc 1. 3o locuta e ad filio dnm mtezogando ffili quid fecisti nobis sic luc. 2. 4o ad eodem filio dnm intercedendo p defectu 7 p paupeibq; mpeyo dicens fili vinum non habent joh. 2 5o ad ministros eos instruendo dicens Quodcuq; vobis dixerit facite 2c joh. 2.

Scripturis sunt aliqua peccatrices Nam Pa
ab meretrice vidrios rosue prudent ab secundi Josue.
Maydalena prudent ad christi pedes sedit Bo end
ubi petit remissionem accepit Zo cephyrinus christi
denotam et debitam reuerentiam laudando. ter
gendo. vngendo hic. 7. Zo audiebat ubi dimi
sunt ei quia sedebat ad pedes dni et audiebat ubi
illum luc 10 Qo obtinuit lazarum quid joh. 11

Ca 118. Scriptura Ca 118

Testimenta veteris continuo vnde sit
Tacta id nouum Ut exposuit doctrina
Petrus ait testamentum diuidit. de corpore
Loquitur quod pertinent ad vitam spiritalem dicit scriptura
Zeforiamur Ptolemeus sunt

Lex preceptorum
Historia exceptorum
Tacta monitorum
Prophetie predictorum

Vita nudus spiritalis dicitur
Ceptis tubuntur precepta
ordinatur in monitorum
promittitur in predictorum

Quid petitur. Lex preceptorum quinque. s. sabbatum
se habet quod ceteris tempore dicitur. Primo de
precepta tradantur Zo ponitur. Deus lib. vt legem
scripserunt gratiosus sabbat. s. genesis Zo
quia precepta tradunt. vt exodi Zo quinque sunt ob
uantur promotores Zo ponitur. Zo lib. vbi munera
ecclesie statuit. s. leuitici Qo vbi dicunt a
fortibus distinguuntur. s. numeri Co quia sunt
indubitor declaratores Zo ponitur. Zo lib. vbi
moysen dicit declaratur. s. deuteronomii
Historia exceptorum diuidit quia quia sunt exceptis
platorum. quedam subditorum platorum exceptis

sunt ¶ Nam debent primo subditos defendere dicere
ge et ordinatur per iosue qm dicerent ipsum in terr
am promissionis iosue 2o Iuxta dissolue
dnisq; ipe Iudicesq; indices ordinantur in libro
iudicum 3o Subditos instruere 10 Noemi instruxit
Ruth quo mihi cum boos quod ostenditur in libro
Ruth 4o Subditos defendere 1o ab illis tribus re
ges protegunt quod ostenditur in libris regum et
a spiritibus .i. ab his qm lege volebant dissolue de
fendunt machabei in libro machabeorum 5o Des
truxerunt edificare 1o Nehemias reedificant muros
ihrlm ¶ 2o Et esdras reedificauit templum quod
erat ab hostibus profanatum Esdre. 6o Defma
cat ab hostibus profanatu Esdre. 7o Defma
lis dno adhereere iob hesit in prosperis et adversis in
libro iob Exemplar vero quod sunt subditorum
ordinatur in libris ¶ Nam debent subditi primo sua
re patriam in adnexis quod docuimus per thobiam quo
cum tempore sustinuit patrem in libro thobie 2o
Iure constantiam in periculis 1o iudith ponens se
periculis constanter hostes deiecit in libro iudith
2o Iure benignitatem in prosperis 10 hest subli
matus ipse benignitatem in libro hest
Papia monitorum quod est 3a pars sacre scripture
veteris testamenti diuiditur Prima quidem est
admonitio generalis qua monent omnis cuiuscumq; status
et traditionem ecclesiastica Alia est
admonitio specialis et hic aliquid plurium est debet
huiusmodi instructum Et hoc ordinat salomon dicens Dili
gite iustitiam qui iudicatis terram in libro sapie Alia
admonitio subditorum que subdiuiditur ¶ Ad prima
est incipientium et ponit salomon diziges sonet

suos ad ymnos ꝓ libro ꝓbioꝝ Qa est prosodia
tridd qua ordinem vanitas psalmi qdmit
tmt pfitentes t ho d libro ecclesiastes Qa est
pfetoꝝ d qua vir pfectus d contemplanombus
Qrudetur multiplicibus modis t ho d libro cantioꝝ
Scripture sacre qta pars prophetica dr qua pdi
cantur opa chri qr ymg propheta pdicat eius mar
nationem dicens Ecce vgo con. t hic est Esaias
Qa eius passionem dicens Ego quasi agnus mansue
tus q portatur ad victimam t hic est Hieremias
pdicat eius resurrectionem Qa aquila grandis magnar
alas t hic est Ezechiel Qa est pnus sed misericor
dicens Emitte spm tuum t creabuntur t hic de
inde d libro psalmoꝝ Qa ffinalis iudicii retribu
tionem dicens Aperti sunt libri t iudicati sunt
mortui t hic est Daniel Qa ut pdicantur opa
filioꝝ chri ꝗ opa eiusdem tribuit iste pdicantur
libris veteris ypsiaꝝ
Scriptura sacra noui testamenti dividit fid
euangelius qtuentur opa chri ꝗ ymg describitur
humanitatis dicens liber generationis t hic est Matheus
Qa eius pdicationem dicens Vox clamantis de deserto
t hic est Marcus Qa eius sacratissimi passionem
ffundit diebus Herodis rex t hic est Lucas Qa eius
diuinitatem d. ꝗ in principio erat verbum t hic est Io
hannes Opa vero apostoli recitantur d libro qui
scribit Lucas post chri passionem t hic est Actus
apostoli Qa apostoli qtuentur d epistolis ponti
t aliis canonicis vbi fideles admonendi sunt
ffiuitua pericula t admonitiones coꝝ d septem visionib
iohannis t hic est Apocalypsis t hi sufficiant ri

In magna igr̃ ẕnecentia debemus hẕ̃ sacra
scriptura quod deus voluit scribẽ et tradẽ specialiter
et doceẕe ꝛc. ·zi· Reversus est moyses de monte
portans duas tabulas scriptas ope et digito dei
Ipse etiam dñs ieshu dicit se missum ad euange-
lizandum et missit discipulos ad sanandum Mat. 10. Maz. 12.
Sit g̃ pot dici q̃ lex veteꝛ fuit dãta a deo moysi
mediantibus angelis gala. 3. Reliq̃ vero pare
veteꝛis testamenti fuit data d̃ spiraẕione spiꝛitus sancti
Petri 3. Ita cum voluntate humana allata et aliquod
prophetia fuit spiraẕione sancti locuti sunt sancti dei
homines Nouum aut testamentum vero et sacra euange-
lia aplorum et in epistolis et apocalipsi. Item sacra pare
d̃ actibus aplorum

Salpiaz dicit antichrist exquirẕet sapiencia et
prophetia vacabit etc. 39 Cuna si dicerẕ Scripiaz
quidem sapiencia dicit sapiencia exqirẕe. sic specialiter
de scriptuꝛis prophaz exqirẕe Iothas summus pontifex
sacerdos et senioꝛes indeoꝛ liz bellum zebg mileti
essent scripserunt spaciatus hoꝛs solaciosos libros
qui sunt de manibus nris Imacha. 12 Christus
temptatus a diabolo per scriptuꝛas vincit et repellit diabolum
triplici autoritate confundit Mat. 4. Luc. 3. Item
per scriptuꝛas defendit discipulos suos a pharizeis Mat. 12
Ita audistis quod fecit David quid esuriunt Maj
nor autoritate habuit veteꝛ testamentum quod dicit
Mat. 5. Iota vnum aut apex vnus non preteribit de
lege donec omnia fiat Ita non minus sic maioꝛ
auꝛoritatis est nouum testamentum de quo Luc. 12.
Celum et terra transibunt verba aut mea non transibunt.

Arguit Dnus sadducæos de ignorantia scripturarum et zz. Privatio nostrorum scripturarum necessitatem dei Item Suadet vt discamus Joh. Scrutamini scripturas quia putatis vos vitam eternam habere Petrus de prædicatione post spiritus sancti missione autoritate iohel. exponens tria milia horum gaudent dicentes.

Ca. 119. **Sepultura** tpe ca 119

mortis eligenda

Fugienda voluptate loco venali

Recitanda pietate ope laudabili

Negligenda cupidate vio odonabili

Prohibenda charitate puteo labili

Se puniendos

Honorandos eligere locos sepulturarum et honorabiliter

Diligenter adimplendum de caritate

Iacob abrahamum diligenter emit agrum vt mulierem suam ibi sepeliret gene. xl. Ut Ioseph patriarcha gene. l. Hoc non sed mandauerunt quod tulerunt ossa Ioseph Exo. lx. Ait dominus de secundum terrasse ac dixerit iude Sine vt ad die sepulturæ Joh. lx. Est opus pietatis et misericordiæ

Sepelire mortuos Jo David gmendauit viros iabes qm fecerunt mazi ad saul et Jonatha sepeliendo eos ij. Reg. xxi. Comendatur Thobias qm libenter sepeliebat defunctos thob. z. Ioseph et Nicodemus pie sepeliebant dominum de cruce xl. qui xl.

Visitare eos sepeliebant stephanum Act. vi. Nolunt iacob sepeliri ad malio et dixerit Ioseph vt pendam vzbig sepeliz gene. xl.

Contria indigent sunt rebelles et obedientes fidei Jo vir dei cazint sepulturæ z. Reg. Se puniendo debent fili solliciti punire exhibere ad mt. monita et thobias dedit filio suo sepulturæ atque post deo anaz mea corpus meum sepeli the

Ca. 120. **Silentium** Filiorum debent specialiter

Mulieres obloquentes noxa fugiendo
Litia non condentes secreta tenendo
Contria tenentes hvbno tendendo
Clericalit vincites sectas assistendo
Hories qui sapientes tpe tacendo.

Silentium decent tenere mulieres quia earum est locutus dominus precepto ade non esse ne mulier uniuis loquendi mater habere ita vid discendi Gene. 2 Eua pirilosium ad hypente legitur habuisse collocutio et uno vtile ad vid suo gene 2. Vxor Job stulte locuta e quod Job a deo fuit prissiu Job. 2.

Silentio debent hories secreta sua et amoz nec ea tenere laze maxime mulieribus qui nescium secreta tenere Nam qui sapiens secreta vxoris tenere iamet ipsa in dapnudeio manifestaint iudic. 16 Ite qui ipse dalide tenuiamet secreta fortitudinis ipsi prodente fortitudo fuit amisit iudic. 16

Silentio dz habz ad oppiria contiones et lites non dicendo nec ad dicta respondendo Nam qui cham oppbrium pris fedinis nudauit a pre fuit maledicta gene. 9 Thobias audiuit ibidem iniuriosos ab vxore non audiuit vt non litigazz. 2. 2. Mandauit ezechiel vt non audiret quod ipsi fuit. Mandauit ysa. 26 Peccatrix domo symonis tacuit id deus ipsi emendauit symoni id quia fuit. luc 7. Longrenti sozoi nil audiuit sed christus eis adnotatq fuit. luc 10 Discipuli decem id eam fremebant ipsi effusionem unguenti etiam sibi et christus eam defendit Mat. 26.

Silentium obuiae debent diuiti et rici et vi spiritales et maxime de christo quod postquam locutus e deus moysi dpe dinoris hungre fuit Deo. 7. Anna mri sanctus de templo loquebat de corde et vox non audiebatur 1 Reg. 2.

Job zephendet se de loquutione dicens Vnde loquar
sum qd vtinam tacu. Job. 12. Hieremias dicto
satisfacit et excusauit se dicens Ecce nescio loqui Hiere. 1
Silete dicit sapientes vsq ad tempus congruum
Nam ad abigail placauit David non dicunt bo
fuo vbd q silent vsq mane ad diuersisset vinum 1 Reg. 25
Dum tacuit fest nō loquens ipso ne suspicaretur ei
q sue iste loquta est Hest 2. 3. Mari ambo sa
lutatione pnstiterunt cogitauit posset modesta
dicit luc. 1 Et nō q maria legitur tria q ibi verba
locuta Pedze sup de sapiud ymbiez ca. 117

Ca 121. Societas bona 121

Societas bonoz
liberat homes a
periculis Nam
vte vnuetibq adiutoz pficere. Si dicunt fmsset
e unsti d qnqz cmitetibus zodomoz cuasissent
gene. 18. Paphacho societas qnqh abiuit thobi
ab ipnd de cmitis periculis liberari libezauit thob. 5.
Societas bona ca e habmd amice Nam dicitur
est laban ipt societatem iacob gene. 30 Pote
losaphat bomd impetrauit helyzeq aqua operam
aliozmaloz 2 Reg. 2.
Societas bonoz bonos facit homes Nam sanc
tum ppheta ppheta cepit 1 Reg. 19 Io homes dei
timentes volunt secd hze thobiad thob. 2 Cum
dm petrus fiut ad dexteis fiut bomq sz ad indeis se
cta negui ehzmd 1 Pet 26 ca 122

Ca 122. Societas malozē Nam tribulationem

Vnde dauaz Dispectia consolationem Dimiez

lausatia p prizbeymond electaz inducta detesta
tione 7 exilpaz Destructa fedezatione p stata
Societas malozum vitanda ne hō ad eos mores ef
ficiatur Io sahibret eqmit abrahā de calidea vbi
erant heres ydolatre Gene. 11. Noluit iacob ambu
lare ad fce malorū esse placatq 7 signa thabitere
ostendez gene. Hostes filiozum israel volueruntq
ad eos edificare sed bono vsi consilio noluerunt Gene. 2
Cum rzent omes ad summarhza thobias fugit consor
tacoz Thob. 1 Consolationes Dominat
Societas mala ca c p dendi Nam dum abraham
fuit inter chaldeos no legitur aliquas consolationes
habuisse sicut reliqui habuit plures Gene. 12. 15. 17.
Fugiente iacob mala frez deg eos ministrauit con
solatq est gene. 28. Quasi pueula
Societas maloz Duxit heres ad Nadyb hoteaoez
7 horiotstem qnd habuit loth ad zodomitā debella
tus 7 captq fuit Gene 13 Io prepit moyses plē
zede a tabernaculis petoz ne ad eos perezent.
Nu. 16 Occasione achor q tulit de anathemate
Iheio fuit ano phis dpho sup atis Iosue 7.
Iosep hat bong fuit fe oriens vadens ad achab ad
plm 3 Reg. Ut quosdam q commiserunt furtum
fuerunt filij benyamin quasi destructi iudic. 21.
Societas malozum ca c multazdinuz Ad loth
multas diuitias 7 tractias sustinuit a zodomitis ad
quos habitauit gene. 19 Cerida mala sic concate
nerunt bonos vt David facerent lapidari 2 Reg. 12
Societas maloz ca c multoz petoz Nam
amicicia amon cum ionadab dedit ei vrium
vt oppuerez ioab sozozem suam 2 Reg. 13 Amicicia

duoz maloz send fmt ad falsi d posu sadue
t mortis coz Danielz. Hely mag magnus qui
quere p consilem a fide id ei associabatur. Ioth
Victas maloz fatu cos cordes d mand Nam
balach t balaad concordance mt se ad male ducen
dum p id dei Nu. xx. Nolueruntq fily israel
id omis habitatores terre sicut p cepat eis dns sed
p tersecerunt eos ferro t male attrixerunt eos Iudith
i. x. Herodes t pylatus facti sunt amici d passio
dni Luc xx

Ca xxx

Spera debent homines
Dei t ze missiones qm nis differat
Sed iuoz consolationes qd tribulatur
Trudphoz coronationes qd pliatur.
Ad multi ad nos exspectant abrahe filii qz certe
maig est qd maig est ei ysaac genesi xi.
Ad pro
missione ab he fetaud usq ad ingressu eius in
terra pmissionis fluxerunt dies 400
Exod
ezat exspectans consolationem israel Luc ii. Ascen
sus ihs in celum precepit apis ne discedere
sed exspect. pmis. pzis Act. i

Spera debent tribulati ze exspectare consolatio
nem Afflicti corpore. exspoliati zedns. oxbang
filius dei Iob. Qui occidit me d ipo spera Iob
Patientibus thobie vzidentibus eum t dicentibus
ubi est spes tua Reddit filius suoz suing t ipsa spe
ramus vita qua datur ge hyis quo mutamur mi
dem ceu thob. ii. Id suscepta dapnata est mors
est coz eius fiducia huius d dno Daniel

Spera de hono victoria dni ad bello iam
filii israel ne tuba bellum pliatus bis de bellan
sunt tandem stantes d dno deo victoria habuerunt

Iudic. 10

dropit dauid ad philisteid Tu venis ad me cum gladio
et hasta ego autem venio ad te in nomine dni Et percutiat
eum et auferat caput eius de humero eius et sic factum est 1.Reg.17

Strages fete ca. 129. Strages filiorum israel Ca. 129.
sunt multe ppt
delictum pro male facere vt punirentur
deus qui videns eos indignos vt eos perderet
de iudicio dei iudicis qui ignorantes
quia illud facere sunt type dominii qui solum octo ane
tonales et tonan fecerunt genesis
Et hoc ipse pe
rierunt diuersis plagis in egypto et deserti sunt non
exo. Et totum De secretis millibus hominum non
intrauerunt de terra promissionis nisi duo scz Caleph
et Iosue horum perierunt in deserto ppt peccatum Nu.
occasione vxoris lente. bis. milia horum ceciderunt
iudicio Ppt superbiam murmurationis dauid 90
milia virorum ceciderunt zpt.
Strages magis fecit de diuisionibus a fidelibus ad
iuuante dno Iam cedem magnam fecerunt filii israel
de madianitis vt patet per dia quam fecerunt quinque
milia virorum Omnes mulieres corruptae et vixi
fuerunt occisi Nu. Type iosue fuerunt occisi ho
mines infidelis tam de ciuitatibus quam castris Iosue
Iusto dei iudicio et
Totum
Strages horum aliquid fecit occulto in diebus
iudicum quod fuit capta arca ceciderunt de filiis zom
haxingtor Ethiopes vero ceciderunt decies centena milia
et venerunt ethiopes ad teitid Paralip. 13 Pegnate
czechia bono angelo percussit vna nocte 185. milia horum
Et Item de multis bellis per totum librum ma
chabeorum vide ibi ad longum

Ca. 125.

Superbus superbi ca 125

Superbi sunt iudicandi

et iam gloriosi sunt

et sunt manoribus obedientes

et superiorib; eis obsedentes

Et omnis honoribus glaz frecies

Multis facinoribus raz dnatus

Dedignantes animi manoribus suspectes

eritis sicut dy De fructu vestro sunt iudicandi

sunt gens. Igitur videns se concepisse des

pecit diaz suam Gen. 16 Rebecha chore et

complicid eius eo superbia magna presit Nu. 16.

Superbia ducit homines ad depressionem et humi

tatem. Iz q se exaltat humiliabitur. Mtz

Volentes superbe edificare turrem habuerunt dis

sonem lingua Gene. 11. Iman q volunt

norai sunt suspensi Iesu z. 5. Nabuchodonosor

Pr superbiam deposita est de solio et gloria sua ab

lata Dane. 5. Herodes superbe induta iudicio

acclamaret ei laudes dominas ab anio pressus

est Act 12

Superbi desiderant gloriam et honorem Ad sanl

petrum coram summo a pio et seniorib; homini

Ioh 19 Et dominus ad

Superbia e ca multo et pecoz Ad Dominum di

qua habuit Iheroboam timens ne plus redeat

ad domum David fecit ei ydolatrare 3 Re 12

Post victoriam de assyriis Nabuchodonosor ab hu

dos victoriam eleuatus et multa regna et gentes destruxit

Iudith 1. Dixit ad gloriantem dicentes Ne

quid demonia subiciuntur nobis christus aut

videbam satanam quasi fulgur de celo cadere

vt iz eos ad petra trahez Luc. 10

Sapiti sunt indignantes natrie Nam aliq
lech prussus a nulle vocant armigeri sunt
dicens Prute me ne dicatur a feria est prussus
iudic. 9. Nichanor indens dicentibus e deus
in celo qui iussit agi diem septi indignatus ait
et ego potens in terra et imperio ne gloria regis
impleri 2 Macha. 15. ca 126

Suspiciosi sunt — opprobrius Nad — Ca. 126.
Vxor zelatores male cogitantes — cogitantes
falsos creditores atq appetites — hanc q no cat
bonos q prudes pne gentates — timor d gerais
et q occide ez

Suspiciosi sunt zelotipi de suis qui vxore sunt
gene. 20 Postqm intrauit e assuerus q aman
fide iacere sup lectum hest zogans ei p salute sua
deprecari ipso q etiam apo videntur regina volunt
oppimere hest. 5. — sunt falsa credentes

Suspiciosi vt plurimum Nam suspicatus e laban
q iacob fratrius esset dolos suos et perscutatus e
suppellectilem suam et inuenit zachel. genezi.
cum iuisset saulon ad domum prius sacrum eius pu
tauit q odio habeat vxorem suam et q zon prudiasti
eam vni tradidit eam alteri vio iudic. 15. Disli
tebant saulo adhere suspicantes eum no ce to
uersum 2 Ret. 9.

Suspiciosi oia bona gnitur in malum Nadhoch
videns a nam et ubi no pfecto putauit eam
esse ebria 1 Reg 12 q hazizon videns publicam
orare suspicatus e et credidit de eo malum Luc 18
De apis vazis lingum loquitur dicentes
indei q cant ebri 2 Act. 2 zbazbai videtes

vxorem pendentem ad manum pauci tradiderunt
eum hominibus esse. Et michi mali patienti tradide
runt nisi det ei.

Ca 127 **Tentat deus** ca 127 **Tentare.**

Tentat deus hominem
Qui in voluntate sunt obsequentes ei tradendo
Qui prosperitate se ornare obviando
Qui adversitatibus patientes non gravando
Tentat deus
Tentat deus
Allegat hoc
Dot pbet
cum sit
ei obediens vel ei tradat. sic tentavit abraham
dicens Tolle filium tuum quem diligis ysaac et offer
illum gene. xx. Dixit christus ad philippum
Unde ememus panes ut tentaret eum ut joh. 6
Tentat deus homines temporalibus et spiritualibus
prosperitatibus ut eum bonum faciant sicut ipse dicit
dicens Ego pabebo vobis panem de celo ut
gustet vinum sanum quod fuisse possit ut tentemur
ut eum vinum meis ambulet Ecce. 16. Locutus de
illo cum illis ambulabat voces videbantur
prades ardentes et montem fumigante Et dixit
moyses ut probaret vos venit dominus ne peccetis
Ecce. Tentat deus homines tribulationibus ut
patiantur et ut nutrem habeant. ut non delenti hostes
permittit de terra promissionis ut per illos probaret
israel si custodirent precepta eius Judic. 3. Postmodum
thobias fuit certatus sustinuit tentationem quia
punsit deus eum ut posset in experimentum
eius panem dare eum thob. 2 Job quia multum
tribulationes dixit ad eum job. 22 ca 128

Ca 128 **Tentare** non debes homo deum opponendo se
periculis sicut desperatus et per deum ipse tra
tenda ut obstinatus **Tentare** non dz

deū exponendo se periculis sicut despectamus dicentes
Si deus nos permiserit non noverimus nisi ipse abzahā in
gredientes egypti pzundere tacuit sara eē vxorem
eius ne se et illam destruēdam exponerez gene. 12
Filios fecit idem ite ne. 20 Et ysaar fecit idem
gene. 26 Nisi enim sic fecissent deū quod dāmnā
tempt̃assent vt dicit Aug9 Saluator tentatus
vt se de pinnaculo precipitarz tandem dicit diabolo Non tentabis
dnm deū tuū Potest enim aliquis de scendere et non exppo
nere se periculo iii q. iii c. Item ad tribunum
vellz fecit tozqu pauliū dicit se ex cive romano
Act. 22. Item ad habezz iudicem dignum cesare
appellauit Act. 25.

Tentant deū obstinati et petōres pdnētes
temptis in pdtrahendo sicut plius i sacr̄ sc̄ tentant
deū in deserto exo. 16. Iudeis qzentibus
signum tribuit dari cesari vt illud caperent sed
mone pndit iesus Quando ne tentans hy pocrite
Quidite mi nudmisma ~~conferens~~ cognouit
enim nequitiā eōz mt. 22. Tentationi dia
boli non est credendū ca. 29 Ca. 29.

Tentat diabolus sagacit et ad frauduentia
Nam dyente talibus hominem genus tentans de
pit a pte debiliori sz mulierze gene. 3. Ite
no tentauit mulierem de pcipiū ad quam illam
habezz inclinationem. ꝗ de esu pomi suasit. de
curiositate sciendi et de dignitate maiori
Sagaciter pensauit mortem christi cui nisi
deōz iudeo vt tradezz eū Joh. 13
Tentat etiam diabolus mentiendo et vnd

pro alio ostendendo Nam ne ganut peccam
transgressionis dns Nec q̃ ꝑm morem seruis
sicut dr gene. z. Salutari ostendit ad zeb
rnd di Dicens Cum vobis do illa dz scriptura
etiam dmin pnuntiat dicens Angelis suis mdd
dant de te Iut e. luc e

Cap tat diabolus tribulationes inferendo
sicut petit tentare iob d scriptura. Filius et plo iob
instante passione dni dr ut pesius Sum mem
Nathan exp petuit vos vt cribrarz vt cribra
ret zc luc zz.

Cap tationes volens vitare sep ad dz vbi dr
sistendo et non dz alium zeuelac qnē credit de
silu vel maiori esse tentatu. Si alium discretio
vel setio vio qm confortz eu in bono Nam qz
illi duo senes tentationē sua sibi dnte ze
uelabant ad peig sunt vocati Denic. 13

Tentationes nos docent vincere ch zns qn pe
tentatu de gula superbia et auaricia ad q de alie
tentationes zeducuntur nō p potentia sapiez
et scriptuam vicit Mt e luc. e.

Cauere dz hō deu cl 130
vt possit subsistere d tentatione qn nō decipiat
vt possit p fuge ne irrecuiatur.
vt possit p sistere d deuotione vt lox pficiat
vt possit resistere vt pmittione gram punitur.

Cauere dz hō deu sp qz vsq ad confiztione
bti nūdis nō pot homo esse secuz Nā angelus
celo et primi parentes d terrestri paradiso peccā
uerunt gene. z. Loth mt pessimos bonus fuit

postqm̃ tn̄ ab eis eqrunt inebriatq; tu filiabus peccatum
gene. 19

Timor Dni fuit horiz a pte desiste et pte cameze.
10 recedit abraham q abymeleth fuerz cum ortu ipsi
saram dicens cogitam q nō est timor dei illo loco gene. 20.
Obstetricis timuerunt deum nō nō necauerunt filios
hebreorum exo. 1 Timor thobiae q expectebat mipcia
dñi dni non detrahit ad vxorem vsq; ad ḡn diem
thobie. 9 Eleazarus nolunt vetita manducare sed
tormentatq; ant dnē ꝓ timōre tunc libent sic pacior
2 machab. 6

Timor Dni cū est vt hō bn operetur et diligat deum
10 volunt dñm filius israel timōrem dñi et legē ad tem
tunc et ignē dare exo. 20 Abdias dispensator
domus achab qz timebat deum abscondit ꝓphetas et pa
ut eos. ad yesabel volebat eos occidere 3 reg. 18. Iosa
phat dorunt iudices vt timor dei esset d illis si vellent
bn deo regē ꝓlm 2 paralip. 2. Thobias plus timuerunt deum
qm̃ regem rapiebat corpora occisorum et sepeliebat ea
thobie. 2. Inter alia ambo gmendantur iob 1. q esset
bonus timens et timens deum iob. 1

Timore dni nō hnites granit pmittere Nam
hoies qs misit rex babilonis ad habitandum samaria
nō timuerunt deum et misit deus leones q interficerent
eos 4 reg. 17 Ionas qm deum nō timuit tempestate
meruit q nauta videntes timuerunt deum Ione 1
Hanc causam dicit dñs timete eum qm potest
animam et corpus pdere in gehenna mt 10

Timet malibonos Ca 131 Timent mali bo Ca 131
fideles adesse pugnos pdtia nos qz semper deum
videntes dei pnuntiare suam esse cum eis et pro
eis pugnare 10 dicit abymeleth ad abraham dnō

tradest d cimiteriis q agl Iuza ne noceas m̄ gene-
rationes Egypti d sagittes isrl d expeterunt ffugiamq; israhel
deus eius pugnat p eis q nos Exo. 14 Videns
ul q dns esset ad David repit triste eius 1 Reg. 21 Ye
rodes tribat roshadnezar scienes eius viri mistidr. 1 Mac.
Timent mali bonos ⁊ vindictas ⁊ tortiones
quas vident fieri ab eis ꝛc Iam principes quique
nazus q ⁊o venit ad hebram reuerterunt bonique
ei q non fecerunt am Deo qm ab ignoto ⁊o supp
sunt l. 17. Cecidit tiori inde ⁊ fend eius ⁊ ⁊
cor victorias sup omnes gentes 1 macha. 2

Ca 132 Tirannus Tirannor ca 132
negnitia apparet
Qui mitidtur epstr pace excellens eos de pmedo
Metuuntur se amare ffiacetes mista se pmittedo
Volunt laceare d potentes eos occidendo
⁊ se quidtur eos clare corrigere penas defendo
Implectur valde zaro delictes mistos affligendo
Flabuntur tormentare d octes malis gplacendo
Tirannor negcia et quitur epstr pacem omnes
quos regere ⁊ prosperare timent 1o. Pharao va
rias vias duenit vt possit extinguere filios israel
affligendo labores ⁊ filios israel mergendo Exo. 1
Post mista bestiaa a David propta saul gre
hat eius occidere 1 Reg. 15
Tirannis delectantur d crudelitate Ad rore
ges amputatis manus ⁊ pedes sidmitatibus fuge
bat ad sm bostra collige sub mensa sua zeli
quias Iudic. 1 Manasses rex inde effudit
sanguinem innocente ⁊ implent hierlm cruore
d cori innocentum d 4 Reg. 21 Iuuna crudeli
tate fecerunt tyrannus mysi ab antiocho

ierezaz 7 septem fres. 2 macha. 6. 7.

Tiram produces sunt q̃ promittũ no ꝑnant Nam
phazao negauit uersi uuita promisit q̃ postea non
huauit Ecc. 6. 7. 8. Negauit ep productione tryphon
occidit ionatham ad Drobus filius 1 macha. 13 He
zedeus simulans se velle ehzud adorare volunt occidẽ
7 duocentes in fecit Mt 2

Tiranoz negaa ꝑpetuũ d zephendentes 7
corrigentes eoz vita Nam ꝑcepit ihezoboam cõ
phendi vrz qui arguit eu 3 Rg. 13 Occidit basa
zepisl hieu prophetam arguientem ned sicut
fetuꝰ eat ei vbi a deo 2 paralip. 16.

Tirani bonos oppuunt 7 malos ab solunt Nam
yesabel fecit hebad qui ad mortẽ. 7 yphas baal
fecit saluari aprobtũ hebas occidit 3 Rg 19
naboth mortuus ẽ p zoruzante yesabel. p no falsi
testes qui erant ꝗ eu 3 Rg 21

Tirani ad petitionem puerp̃ torquentes
tentes Nam ad petitionem puerp̃ frat ezethiae
ihezemad decaezai ihezec. 38. Herodes ad
petitionem saltatrice iussit iohanne decollari Mt 14
pylatus dehzo crucifixum no dueniens mortis ad pe
titionem sacerdotu flagellauit 7 occidit Mt 27.

Tribulationes ca 133 Ca. 133.

Effectus sunt
Patientes cõfortat adducendo solatioz
deliztes de uno strat on deo deuiatioz
Penitentes aiare d ducendo contritioz
Infirmantes corporat ghezendo ꝑmatioz
Pmouentes cozonat zenouando diuitioz
7 prospeitas Nam ioseph plus tenuit 7 ysolatge
de carcere qui fuisset mt fres gene. 41. Christo

Tribulationes cum patientes tedes se alter consolatio

Sideriae

phazao filios israel acrius flagellabat tamo plurimi
triplicabantur et crescebant et co. Ecce iam per eum
a vesabel angelus confortatus et panem et aquam
ostendit Iob. Iob post multas tribulationes re
cepit ora duplicia a deo Iob et totid Puer dum ima
ginis receperunt angelica consolationem ad abu
nabucho donosor vidit filios horum ubi apparet
deum esse cum tribulat Dan. Iz.
Tribulationes venire pt petrus horis 10 fres posset
dreczur Mei to hi patrum qz pertaximus d fec
ran gene. lz. Ema post obtinuit mathab
surrexerunt magni et prozes fecta e fames mag
i macha. ll. Choies ad pmaz con
Tribulationes induxerunt tuctionem Iam ipsi
israel afflicti a spentibus deprecantur peccaminum
Iuis. Zi Afflictione pli videns dauid sapt pen
sue clamoris hinilit regnum cuius d sram per
veniam Ps. Nabuzor gmutatus d bestia
recuperant sensum et penitens laudant deum et
qui blasphemaverat Dan. q.
Tribulationes zeme dnis oro Insuda nad da
nationem mortis posita ne hinc zeni sum ad hu
manum adiutorium flens oranit et suspexit in
celum et zeteruit angelum a dno Dan. lz
Tribulationes permittit deus iustis bonis
a malis et magis diceadtur Nam p veritate qui
theremias pto p dicunt fuit persecutus et dareca
tus Theze. zz. zb. Iaydaio steo hand fract
persecutio d apl'os et Dispsi sunt p mundum a
predicando zlct. d. Post hiisonem sud paulus
passus est multas tribulationes nam voluerunt
eum comprehendere et subiniissus e d sporta p murum

xlet. q. Nam paulus et barnabas ex persecutione sunt
de finibus antiochie et pisidie. ad disseminarent
verbum dei xl. tribus. ex persecutione enim de pedibus vene
runt verum xlet. iz. Et de aliis multis xlet. plenum
Item paulus de se dicit. ter virgis cesus sum ze

Veritas Ca. lxl

Veritas parit odium
Fide odientibus bo. qs loqtur.
Fide desinentibus qms persequitur
Fi pueris gentibus qms qmsecutur
Nam balach rex moab multum dolebat qd balaam
bis dicit de ipso israel lic. ho. vez esse nt tuiden
honorant ipsum decrevit honorare Nu. Iza
tus saul q. ionathan et veritate dicit expersando
david i. k. Cum veritate dicit achior de
ipso israel indignatus holoferne volunt eum occidere
iudith. f. Male dixerunt pharizei recto nato
et veritatem dicit de christo Joh. q.

Veritas parit odium

Veritas parit odium qd zephendunter et corri
guntur mali. sic ionathan filius godeonis fugit
abymelech qd dicit veritatem arguendo eum
et eos qi elegerunt eum iudic. q. Zachab odeat
michea propheta et dicebat ei veritatem arguen
do eum 3 Re. xx. Anna johannes arguebat herode
dem p veritate iussus est incarcerari Mt. xi
Odiebant pharizei christum veritate loquentem et reprehe
dentem eorum vitia luc. q.

Veritas parit odium

Veritas parit odium malis hominibus propter corum pusi
lanimitatem Nam qd hieremias predicavit veritatem
mysit e a puteo d lacu ubi non erat aqua
sed lutum 38. Audientes iudei verba stephani disse
cabantur cordibus et stridebant dentibus eis xlet. 6

Veritas parit odium

Veritas parit odium qd quando homo dicit de
inimico illum
cum loquitur

Paulus ppl'ucitate multos adhisaldo habuit zlit. o

Ca 135. **Unitas tam** tordia est
deo placabilis atq; gratiosa
Malis odibilis bonis p̄ciosa
In bello terribilis atq victoriosa
Diabolis eligibilis nō ē fructuosa
Vite pfectibilis ⁊ religiosa

tm. 135.

Unitas ⁊ cōcordia unitas
placq; deo ⁊ sibi plurim
gratiosa p̄ voluntep
uno hoīe hmānū genus
exprze ad ordinandum
qui grata sit ei unitas
in plurib̄ Vnde zlug

Create vos unt vnū vt nitteudo p pagatetur vt hac
monitione ctia d multi cōtoz unitas fnatetur gen

Uniti debent esse hoīes ad malum ⁊ bonū ⁊ nō ad
malū Ad plus i ſzl' unitq fnt ad recipiendū legē
deo. 19. Congregati ē omnes i ſzl' quasi vir unus ad
plateam ⁊ dixerunt ē sdre vt asserrz hbrū legis
iuc. d. Esse hoīes d bello habet
Uniti ⁊ nō dimisi debent spuali Ad gregatio est
ois iſzl' ēsi viz unq ad vindicandū flagritū vrbis
leuite iudic. 20. Egressi sunt omnes quasi vir unus
ad suscitandū filios d rabes galaad Ut. ll.
Uniti debent ē clerici ⁊ stlares d electione bg sve
nezud uuiuſe tribus iſzl ad damd zegē vt vngerent
eū sup iſzl' ⁊ Pt. c. Post mortē inde congregati su
nimit Dixerunt jonathe te eligimus hoē d vnitate
nobis i macha. 6.
Uniti ⁊ unanimes debent esse clerici ⁊ apli vni
sa post ascensionem dni omnes Dissi unanimiter
dozōē erant sll pail ⁊ habebant omia cōd zlcte.

Ca 136. **Votum tcnus** tam 136

ob spiritu
Repletio trinitoz hz zfectē
Discretio voēn doz hz effectē
Impletio pmissoz hz pfiteze

Voue debent tri
bulationib̄ ob ppcsi
vt habeatur m. Vo
iacob fugiens pseu
tonem fili voui
vouit dicens ⁊

Dñō fuerit mecum &c Gene. 28. Viri qui erant in domo
dauid in tempestate timentes dñm laniauerunt hostias et vo
uerunt vota ionc. Qui votum obligauit se dñō et posse
rit legem ut ad Nu. 30.

Quod indiscretis non dicimus facere et si fecerint non dicimus hoc
tale fuit votum repte iudic. Cum de voto fere
runt iudei dicentes de necione de nouum nos nul
gustare donec offerdamus pacem act. 23.

Quentes debent reddere id quod vouit p filio
optimendo stando et optimuit votum in volenti Ha. 1.
Ha rep nida q vouit pd eis obtulit domui dñi arge
tum et aurum ad ordendum ut filii et heredes debent
reddere vota prim 2 paralip. 6. Omnis plus post victo
riam iudith venientes diuitiis tulerunt holocausta et
vota sua iudith. 16

Ca 137

Ca 137 Iesus bonge argue acuter publice dehu
Acut argue palam dicit gentes sapientes Nad videns
Cruciat iesum et transgredie nec mandata onera portad
d sabbat et vpores dicentes alienigenas oburgauit eos
nec. 13 Sed zelo feruebat et odiebat dñs Genimina
vipearum &c Etiam arguendo herodem Mat 13. 14.
Item dñs pharisaeis dicit plures Ve vobis scribe et
pharisei hypocrite Mat 23

Iesus bonum de ciuitate vlersa et puniere acut dmiad di
et debuit 10 senieruit filii israel ob stupra dyne in
sychem gene. 34. Moyses iratus p vitulo tabulas
fregit et populum punivit exo. 32. Item Iesus phi
nees placuit deo Nu. 25. Cruciat vindicare zmi
filii Sed sicut iesus de porte lente amissit iudic. 20.

Ca 138

Ca 138 Iesus indiscrete Tamen ex diuitia
quod non perdit Ex letitia chari Ex iustitia ciuitatis
ex desperatione Ex amicitia vnitatis non ex prudentia

Ecce nunc dicit dominus qui nos exercitabat per verba
Dominus monetur Male zelabam pharisei pro hac
tione sabbati quia exercebat in eis virtutem argumentum
curante egrotos Lucae 13. Luc 6.

Ecce dicit dominus et malo quia correctio non predicetur
iustitia per viam vel veritatem Sic sonat ratio Wedel
desiderata volunt ut deus destruat civitatem sonet.
Iacob et Johannes irati quia nuntii domini non fuerunt
recepti volebant ignem de celo descendere et con
sumere non recipientes per virtutem repellendi eos Luc 9.

Ecce nunc dicit dominus quia non est quia non ordinatur omne
ad pascendum vel ad cibum fidei Cum dixisset se pa
sit petrus in extremum cum dicens absit tibi Luc 16
pharisei plus zelabant de traditionibus suis quam
Dominus Luc 15 Item paulus emulator existens pro
traditionum suarum multos coetaneos suos quod actus
apostolorum de damasco christianos. Act. 9. et sic etc

Pmetes
Johannes

Sequitur Tabula Po de

A
Abstinentia et temperantia. ca. 1m
Acceptio personarum. ca. 2m
Acidia et tedio ca. 3.
Adorare deum ca. 4.
Adulatione et blandicijs ca. 5.
Avaritie et fabricios ca. 6.
Amicitia ca. 7.
Amore dei ca. 8.
Amore proximi ca. 9
Amore carnali ca. 10.
Angelis bonis ca. 11.
Angelis malis ca. 12.
Auricularis confessionis ca. 13.

Apparitionibus sanctorum ca. 14.
Aspectu demonum ca. 15
Astutia et callidita ca. 16
Auaritia et temperantia ca. 17
Audiendum ubi dei ca. 18.
Induitate mulierum capit. 19.

B
Balthasino ca. 20
Beneficio dei adhominem ca. 21.
Bibendum ad ebrietatem sed ad deum ca. 22.

Iudicio hoīd ad houēz. ca. 23.
Ignorantia dei ca. 24.
Blasphemia ad deū . ca. 25.

Oblitate et gtuēta. ca. 26.
Casus pcti ca. 27.
Confessio peto. ca. 28.
Confidentia et magnitō. ca. 29.
Compassio ad proxīm. ca. 30
Consilium bonum Ca. 31
Consilium malum Ca. 32
Consolatio dmina Ca. 33
Contēplatio Ca. 34.
Correctio fīna Ca. 35.
Crudelitas hnana. Ca. 36.

Odie et pniae. ca. 37
Decursio et gmitus. ca. 38.
Detractio et susurra. Ca. 39
Discordia et lite Ca. 40
Dubia et obstinato. ca. 41

Ecclesia vl' tēplum. ca. 42.
Electio plenor et ca. 43.
Exhortatio et pdicatio ca. 44.

Fallacia mulier. ca. 45.
Fides ad deū ca. 46.
Fides magī mulier. ca. 47.
Fides humana hom ca. 48.
Filius erudiendus. Ca. 49.
Fortitudo bona Ca. 50.
Fortitudo mulier. ca. 51.
Fortitudo mala ca. 52

Gratia agēdi deo ca. 53
Gaudium humana. ca. 54.
Gula et ebietas Ca. 55.

Odium et ostio. ca. 56
Honor pnitū ca. 57.
Hypocritas. ca. 58.

Ira et ad et gloriāto. ca. 59.
Idolatria et dolor
cultura. ca. 60.
Impatia et murmur. ca. 61.
Iugiūdo bnficio. ca. 62.
Iniūria et odium. ca. 63.
Intentio recta ca. 64.
Iuuenia et emula. ca. 65.
Iporita et simila. ca. 66.
Iza dei ō delitās tes. ca. 67.
Iza hoīs p zelū ca. 68.
Iza hoīs p odium. ca. 69.
Iudicium dei et ostio iustū. ca. 70.
Iudicium hoīs rectū Ca. 71
Iudicium hoīs falsum. Ca. 72.
Iuramentum. ca. 73.
Iustitia et cātas ca. 74.
Iusto iuste ī pcto zes. ca. 75.

Lachrima et fletus. ca. 76.
Libertas et ma
lum capit . 77.
Loquitas mulier. ca. 78.
Luxuria et gtuēta ca. 79.

Maledictio q̃ d̃ maledict. c. 80.
Ma maledictio q̃ho maledict. hod. 81.
Mzimonia ca. 82
Mendacium ca 83.
Mizatrisa dmine potēc. ca. 84
Mors dod ca. 85
Mors horrenda malor. ca. 86
Mors pciosa iustorū ca. 87.
Multitudo malor. ca. 88.
Obedientia et subiectio. ca. 89.
Operaē q̃ de gratie dt. ca. 90.
Operatio bona. ca. 91.
Oppressio bonor. et malor. ca. 92.
Oro et deprato. ca. 93.
Oratio multor. ca. 94.
Pacis et malice. ca. 95.
Pauperiet diuitia. ca. 96.
Pax et concordia ca. 97.
Petitio et eius effectus. ca. 98.
Pnia petor. ca. 99.
Pcessio hospitū ca. 100.
Pmissio diuina. ca. 101
Pmissio humana ca. 102.
Pnecessitas q̃ ndd. ca. 103
Pseuerada p̃posito ca. 104.
Pietas multiplex ca. 105.
Pli mobilitas. ca. 106.
Pcepta dei ca. 107.
Plato et pncips bonus. ca. 108.
Plato et pncips malus. ca. 109.
Prodito cōs. 110
Prosperitas humana. c. 111
Prudēcia et sagacitas. c. 112
Puer bone dol. ca. 113.
Punitio dei d̃ p̃tiū. ca. 114
Resistamus mitat et repudiatas. ca. 115.
Rubbanob humana. ca. 116
Sapiā multiplex. c. 117
Scriptura sacra. c. 118.
Sepultura ca 119
Silentium opatio. ca. 120
Societas bonor. ca. 121
Societas malor. ca. 122.
Spes et lo gai. ca. 123
Stragis horis diuis. ca. 124
Superbia et tacida. ca. 125.
Suspicaci et stacundiuus ca. 126
Tpta et p̃ bativ horis ca. 127.
Tepta. horis a deo. ca. 128
Tepta. dñi ca. 129
Timor dni ca. 130
Tiōr malor. de bono. c. 131
Tirano et ueglia. c. 132.
Tribula et eaz effectus. ca. 133
Ueritas ca. 134
Iuuentus ca 135
Votum et eius obsuna. c. 136.

Alius bonq ca 133.

Zelus indiscretus ca° 138. Sequitur tabula za
que zedua dz ad omnem tabulam d'ffodq mā vt
de virtute vel de vitio

Abstinentia valz ad multa ca° 1° p totū
Accepto munerz multa facit ca° 2. p to.
Acceptat deq opa mā ca. 40 p totū
Accusāc si dz hō d'fessioē ca. 28. c 1
Accusatio piculosa c detractoz ca. 39. d. l.
Accusatores sunt mendaces ca. dz m. c.
Acidia multa mala facit ca. 3. p to.
Acidia facit hoīes pnezosos ca. 103 p. 7.
Adorare debemus deū multiplicat ca. l. p totū
Adusitas q caz effectus ca. 133. p totū
Adustcq mzōrum oppositū ca. dz. M. 7
Adulationes male effectq ca. 5 p to.
Affectq carnalis impedit bona ca. 10 p to.
Affligmur bona a malis ca° 92 p to.
Afflictiones q caz effectq ca° 133 p totū
Affligi permittit deus bonos ca. 10. 1 p to
Afflicti consolandi vel compatiendi sunt ca. 20 p to.
Afflictos adusitate q zeibi Tribulationes effectq ca. 133 p to.
Altaria consecrantur adorandū ca. l. a. 3
Ambitio multa mala facit ca° 6. p totū
Ambiciosi sunt detractores ca° 39 d. 5.
Ambitiosi oppimunt bonos ca° 92. o. 3.
Ambitio facit hoīes pnezosos ca. 103. p. 1
Adulnoendi sunt hoīes multiplicat ca. 35 p to
Ammonitio multa bona facit ca. 22 p totū

Tunicatia multos effectuabit ca° 7 pto.
Tunica debent esse fideles ca. 68 f. 2
Turor gsilia sunt sequenda. ca 31. c. l
Tunicas dz hō esse gratā ca. 56 g. 5
Tunicos ggregi prosperitas. ca 111 pto
Tunor dei multa bona facit ca. 8 pto.
Tunor proximi dz hīe multa ca. 9. pto.
Tunor carnalis consanguineax. ca 10 pto
Tunor dordinata puerit mundum ca° 72 l
Tugelor bonor multiplicor ē effectu. ca. 11 pto
Tuē dnortalitas pbat multiplicat ca 13 pto
Tunuitas dz hō bona confident ca. 29 c. 2.
Tuparationes dei multe sunt ca° 16 pto.
Tupetuo multe est ad multa ca 19 pto
Turguendi sunt acridiosi ca. 3. a 1
Turgnē dz hō confident pctores ca° 29 c 1
Turguendi sunt proximi multiplicat ca° 35 pto
Turguentibus rasadz mali ca. 69 l
Turguendū ad zelo bono ca. 137 3 1
Turogatia multa mala facit ca. 59. pto.
Tustum sunt pessimax conditionem ca. 16 pto.
Tustucia bō nātūrat ad solū ca. 112 pto l
Tutendit deo opante nō opa ca 90 pto
Tuxuria opatur multa mala ca° 17 pto
Tuxuria causat dmicitiax ca. 63 12
Tuxuria pitur inditum ca. 72. c. 5
Tuxuria gnat discordiam ca° 80 d 2.
Tuxuria fallitur vi a multis bg ca°
Tuxuria facit homōs pversos ca° 103 p. 2.
Tuxuax dz cē hō multiplicat ca 50. pto

Iudicē vbi dei ad mista vasz ca° 18 p to
Baptismi effectq multiplex ca. 20. p totū
Ibellandū ē p instructa ca° 29 c 3.
Ibellantes p mysticā consolantur ca 33. c 2
Ibellantib⁹ iste benignus est deo ca 22
Ibellator dz esse fortis ca. 50 f 3. f 3 ca° 53
Ibellant ā mysticā multi typica parua ca. 88 m. 2.
Ibellantes non debent esse timidi ca 115 p 2
Ibellantes debent p seuerare ca. 102 p. 3
Ibellantes debent sperare victorias ca 123 p totū
Ibiditē dz hō honorē deū multiplicare ca. 23 p to
Ibiditica distribuēda sunt vtiob ca 103 p 15
Ibidfactodb⁹ bōdiscendū ē ca° 23 b 5
Ibiditica zegno sedtm grās agendo ca° 53 f 1
Ibifactodb⁹ dz hō esse grat⁹ ca° 12 f 3
Ibiditica distribuēda sunt hymnita ca 108 p 15
Ibiditica male distributa ca 109 p 5
Ibenignus ē deus permentib⁹ ca. 99 p 6
Ibenignus ē deus multi p sonū ca. 22 p to.
Iblasphemie effectq mali ca. 25 p totū
Iblandicie tuē effectq sēz ca. 5 p to
Ibona dpednd ab diuitis ca. 65 i. 6
Ibonorē opez multiplex effectq ca. 91 p to.
Ibon ambulant dter malos ca. 25 p to.
Ibon sunt pauci respectū malorē ca. 88. p to
Cūdmtū pctū bonū multiplicat ca. 27 p totū
Cādiū misi occulto dei iudicio ca 70 1 2
Cade p mittū z bonū ne sperant ca 101. p. 2
Calliditas bona q mala cē pōt ca°
Captiuus cōpatiendū ē ca° 30. c 1
Cazimū esse vitandū ca 1 a 2

castitatis multiplex et effectus ca. 26 pto
Castitas et hō bonū de malos ca. 75 ll
Castitatis propositum et firmū tenendū ca 102. p. z.
Caritas hōes esse ad unitā ca 112 pto.
Celant peccata hoēs astuti ca 16. a. b.
Liber macula ca 81 m 10
Cibus sunt tres debent primo orare ca. 93 f. z
Clāt peccatū vindicta a deo ca. 98 p. z
Clementia debent hēre hoēs ca 105 pto
Clementia dei ordinata multis ca. 12 pto.
Cleici debent abstinere per certos ca 1 a z
Cleici debent esse casti ca 28 c e
Cleici mali maledicuntur a deo ca do m z.
Cleici nō debent esse gulosi ca. 55. g. f.
Cleici debent tenere silentium ca 120 se
Cognoscitur hoēs per opa sit arbor pfructu ca 91 oe
Compassio dz hēd multiplex ad proximū ca 30 pto
Compatiendū et proximis ca 9 a e
Compatiendū et tribulatis ca 30. c z
Compassiōe multos fecit vnos e 85 f. s.
Cord debent esse religiosi ca
Concordes debent esse hoēs ad unitā ca 135 pto
Concordia effectus multiplex ca. 9. a pto
Concordia mala ad secretate malorū ca 122 s6
Concupiscentia carnis ad unitā nocet ca 79 p totū
Confessio peccatorū multa regrat ca 30 pto
Confessio peccatorū dz esse apta ca. 99. p. z
Confitei dz hō ore fidem christi ca 27. f z
Confidentia dz hēd dmīm ca 29 pto
Confidere dz hō ad deo qz benignus ca 28 pto.
Conflictus facti sunt multi ppt peccata ca. 132 s1
Confortandi sunt hoēs ad bonū ca. 22 pto.
Confortandi sunt bellatores ca. 50. f e
Confortandi sunt hoēs dopa ca. 108. p 6

Consagnitas nõ dz impedire bona ca° 10 pto.
Consanguinor consilia bona sequenda ca° 31 g. 2
Consanguineor dimitte tollerandae ca° 95 p 1
Consentientes malis mali sunt ca° 109 p 1
Consensus totius dz hiri ad bona ca° 135 pto.
Consilia mala nõ sunt tenenda ca. 32 pto
Consilium debent quae iudicantes ca° 71 p totum
Consilia iniquor mala fugienda sunt ca 32 c 1
Consilia iniqui perent mala morte ca 86. m 7.
Consolationes Domini nunc desiderandae ca. 10 a 2
Consolatio Deus tribulatos ca 12 a 6
Consolari debent afflictos solatio ca° 108 p 6
Consolatur deus multa gratia personam ca. 33 pto
Contentiones orientur ex multis ca 20 pto
Contemplatio Domina hiis data multis ca. 32 pto.
Continentia effectus multiplex ca° 26 pto totum
Continuata sunt opa bona usque finem ca° 102 pto
Contritio dz esse lachrimosa ca. [illegible] 76 1 6
Connectitur ho p predicationem ca. 18 a. 2.
Consilio petor multa recipit ca. 99 pto.
Contia a malis multi recipiunt ca. 38 pto
Correctio proximi pro fiet ca° 35.
Correctiones patientes fructum fim ca° 61 1 1
Corrigendi sunt subditi a platone ca. 108 p 13
Corrigere debent plati bono zelo 137 2. 2.
Correctio maior ca 132 v 2
Correctio fit male multiplicata ca° 138 pto
Consuetudo dz hiri dimitte ca. 102. pto.
Credendum est deo propter multa bona fidei ca. 26 pto.
Credunt falsa homines suspicioso ca 126 c 2
Crede dz ho predicatori ca° 18. a 1
Crudeles sunt terreni multiplicati ca 132 pto.

Dispa ad multa nocet ca. 90 pto
Diuiditur deserto qzc d capitulo suo
Diuitias exercenda ē ca. 77. pto
Diuositas humana multa facit ca. 56 pto.
Dyscordie deberent festa multiplicat ca. 116 pto
Deprauatur multitudo magis ca° 88 m 1
De debellationes fiunt ppl petiū ca. 129 s 1
De bibio fit homo p petiū ca. 90 p. 2
Decipuntur homines ab astutis ca 16 a 2. 3.
Deceptiones multe sunt milte ca 85 pto.
Dedicatio ecclie est solepnis ca. 82 c 2
Deferendo debent plati subditos ca 100. p 3
Delectio quid faciat qzc petiū ca° 18
Dehicie corporis male fundunt ca. 111 p 1
Deperatio multas requirit actiones ca. 85 pto
Deprehendendi sint falsi apzudentes 112 pto
Derusores multa mala gnitiū ca. 30 pto
Desiderantur prohibita magis ca. 19 pto.
Desperatio facit homines rasci ca. 69 16
Desiderant multi multa ca 19 pto.
Desponsatio mzōnialis multa requirit ca 82 pto.
Detractores facunt multa mala ca. 39 pto.
Detractores uituperantur 7 laudant ca. 5. a 3
Dia 19 multa mala facit ca° 12 p tot.
Dia 19 ē astutus ca. 16 a 1
Dia 19 expellitur p orozes ca. 93. s. 2
Dyabolus tentat multiplicit ca 129 pto.
Dilectio platorum ad subditos ca 100 p 1
Dilectio Dei 7 proximi 7 iudicium ca° lib de amoc
Discordie oriuntur ppl multa ca. 80 pto
Discordiam dnicat anarcia ca° 17 a 1

Discretio et prouidencia ho. ad plura ca. 112 pto
Diuitie multa mala causant ca° 7 p totum
Diuitie d fatuat homines ca. 111 p. 2.
Doctrina bona multa bona facit ca. 22. pto.
Doctrina vera dei et audienda ca 18 p totum
Docet deus ignorantes ca 12 a 1.
Doctoribus debemus ec gratiam ca. 52 g 2.
Doce dz platos subditos ca 100 p 2
Dole dz ho ep passione de multis ca 30 pto
Dolosi sunt astuti et predatores ca 10. a 2. z.
Dolus zeqz decepcio fraudes. p dicciones 110
Dominus superbos cito transit ca. 6 a 2
Dona accipientes facunt multa ca 2 pto
Dormire et eis mala ca° 3 p totum
Duricies malum triplex ca. 21 p totum
Ebrietas multa mala facit ca. 55.
Ecclesias edificare est opus pnm ca 12 pto
Ecclesia fra est ad phiaoffica ca° 12 pto.
Elatio multa facit d gmoda ca° 125 p totum
Electio platorum multa zeqzur ca 12 pto
Electores eorum maximus ca 135 v 5.
Electores ozabunt d electione ca 93 o 103
Elemosine frent libe zalut ca. 77. 15
Elemosina fit te gemis ca 105 p 1
Emula° multa mala facit ca. 65 pto.
Enema zecipe malum e ca. 2 pto
Epulas sequitur multa d gmoda ca. 55 p to.
Equitas qze iustitia. ca 72 pto
Ergitur mali q deu ca. 52. f 3.
Erudiendi sunt filii a pueribus ca 19 pto.
Ecclesiastici mali o ctiulto Dei iudicio ca. 70 13

Exaltantur a deo humiles ca 58 h.6
Exaudiuntur oratores multiplicat ca° 93 o.e
Exercitatio timenda est ca. 81. m.3.
Excusat se aliquis mendacit ca. 83. m 7.
Excusandi sunt diffamati falsee ca. 105 p.e
Exemplum patientie a christo ca. 95. p.6
Exemplis hudilitatis habemus d christo ca. 58. h.10
Exemplis vanitatis habemus a christo ca. 96. p3
Exhortatio bona valet ad multa ca. 88 p10
Expectatio debet hores multa ca° 123 p totum
Exterminatur ho ⸸ potest ca° 98 p1
Extollentia mala et propt multa ca. 59. p10
Extollentes se vt superbi que ca° superbia 125
Falsitas multiplex multiplex ca 85 p10.
Falsi testes asserunt poetrilosa medacia ca° 111.6
Festa observanda sunt multiplicat ca 116 p10
Fides a deo data multa facit ca° 86 p10.
Fides magis recepta et d multis ibud ca 87 p10
Fideles et mutti homes d multis ca° 88 p10.
Fidelitas est mt amicos ca 7. a3
Fiducia habenda et d dei dignitate ca 22 p10
Filios desiderant multi et eos ca. 19 a2
Filios profectus dnt penitere meos ca° 19 a3.
Filii bidicendi sunt a parentibus ca. 23 b.2
Filii non dnt puteos malediceo ca. 81. m2
Filii destruendi sunt a pmtibus ca. 89 p10.
Filii confortandi sunt ad bonum ca. 88 c7
Filii d petradtur a deo oratibus ca. 93 o5.o2.
Filius dz homo ce pmus ca 105. p.2
Filii erudiendi sunt a matribus ca. 117 s1
Fundi ppositi dz homo tenere d bonum ca 118 p10
Flagella mtr multi iusto dei iudicio ca 70 12

flagellor dei multiplex effectus ca 133 pto.
fletus multa causant ca 76 pto
fletus gre pdrae vel lachrymae ca 76
fornicat gre luxuria ca. 79.
fortes debent esse hores multiplices ca 50 pto.
fortes fuerunt multes bone ca° 51 pto.
fortes qdam sunt hores ad malum ca 52 pto.
fraudulentes sunt hores asperi ca 16 pto.
fuor dei a pctores condituntur d multis ca 67 pto
Gaudia debent condcai amicis ca. 7. a
Gaudia sibi condcant multes ca. 19 a 7.
Gaudendo lachrimas ho ca 76 12
Gemitus a dnis zeq gre lachrimae vel fletus
Gloriantes et extollentes se multa ca. 59 pto
Glam vanae appetunt superbi ca° 125 53
Gloriae multae desiderant multes ca. 19 a 2
Gloriandum non est in prospeitatibus ca 111 pto.
Gre reddendae sunt deo pro omnibus ca. 13 pto.
Gratus est ho multis generibus psonarum ca 25 pto.
Gre agendae deo pro victoriis ca. 53. g. 3.
Guerras meritunt mali ca° 52 f 2.
Gula est ca desordinata ca° 20 D. 5.
Gula se ducit viri a feminis ca° 25. pto.
Gulosi sunt mizerrimi zatores ca. 61 12
Gula facit puerros ca 103. p. 3.
Humiliantur divitiae nostae ca 111 p 2
Homicidia dnisi modo quibus ca° 56 pto.
Homicidii ca sunt aliqd detractores ca. 56 D 2
Homicidia multa fiunt propter pecunias ca 56 h. 2
Homicidae male perent ca. 56 pto.
Honorandi sunt pntes multiplices ca° 57 pto totum
Honorant ut plurimum divitiae ca° 65 12.

Honorabiles habent honores in vita ps ca. 86. m 1
Honorandi sunt multi hic consolandi. q fortandi ca. 33
Hospites hilarificandi sunt ca. 22. h. z.
Hospitalitas exercenda et multiplicat ca 100 p to
Hospites pro tractandi sunt ca. 105. p. 1.
Humiliat se homo multum ca. 58 p to.
Humilitas in oculis placet deo ca. 93 03 0 l
Humiliantur superbi a deo ca. 125. s z
Iactatores consuescunt multa facere ca. 59
Iactatores sunt ambitiosi ca. 6. a z.
Iactatores gloriantur ca. 125 s z
Iolatre faciunt multa mala ca. 60 p to.
Iolatras iracundiam dei ca. 87 1 z
Iemnia multa bona faciunt ca. 1 p to
Iemnitas contemplatur facilis ca. 32 c 5.
Iluminatur multa gratia personam ca. 38 p to.
Iusti et vigilati iracundiam ca. 69 16
Illuminatur metes per contemplationem ca. 32 p to.
Immortalis est anima rationibus ca. 13 p to
Impatientes sunt homines ad multa ca. 6 p to
Incertae pace. quae argue vel reprehende ca. 33.
Indignatur de patientes multiplicat ca 61 p to
Indignantur mali pp multa ca 69 p to.
Industria dei hominem ad multa ca. 112 p to.
Infamia datur bonis ca. 39 p to to
Infidelium magna est multitudo ca. 88. m z
Infidelium stragem fecit sunt multiplicat ca. 120 s 3.
Infirmis q patientium est ca 30 c. 9.
Infirmi sanati sunt a deo ca 82 m 13
Ingratus est homo deus multi ca. 62 p to.
Ingratitudo confusa stabilitatem ca. 63 p to
Ingratitudinem iracundiam dei ca 67 13.
Iniuriatio acquirunt multiplicat ca 69 p to.
Iniuria diversis multas asperitas ca 16 a 5
Inimici q patientes sunt ca 30 c 5

inimici debent pacem facere ca° 97 p 2
iniuria remittenda ē ca. 9. a 5.
iniuria ppm grox remittenda ē ca 95. p. 1
inobedientes ḡnt pmiēdr ca 89 o 8.
inobed nascitur ex superbia ca 125 5. 1
inobedientibus tribus iracundiae deo ca 67 pto
intentio bona facit opus esse ḡtū ca 90 o 2
intentio sororis quae homicidium fuit capitalium
invidia multa mala facit ca 65 pto
invidi sunt mirmurantes ca 61 13
invidi iracundiae q̄ innocentes ca. 69 11
invidi sunt detractores ca. 39 D. 2.
invidia est cā discordiae ca. 80 D. 1
invidia causat homicidia ca. 56 h. 1
invidi odium bonis ca. 92 o 1
invidia facit pueros ca. 103 p 6
potestate multa facunt mala ca. 66 pto
iracundiae deo q̄ delinquentes ca. 67 pto.
iracundiae mali multi ca. 69 pto.
iracundi sunt impatientes ca. 61 1l
ira pueritiae iudicium ca. 72 13.
ira facit pueros ca 103 p 5
iram placant diuitia ebria ca. 112 p 2
irrisores multos decident ca. 38. p tot.
instabiles sunt horis multipliciter ca 106 pto.
instruendi sunt filii a parentibus ca. 89 pto.
iurare volentes debent orare ca° 92 o 2 o. 1
iudicia dei occulta ca. 70 pto
iudex bonus iniuria ḡtē ca. 71 pto
iudicium diuinum multa ḡtē ca 73 pto.
iudicium pueritiae minime ibi ca. 2. a 2.
iudicari non iniuriae ca. 82 1l
iurant horis multi modi ca. 73 pto.
iusti ē deo ad punienda ca 112 pto.

Iusti ca occidit mali ca. 56 h. 6
Iusti nisi perseverabunt ca 75 p to.
Iustus benigna est deus ca. 29 s 3.
Iusti tribulat iudicio dei occasio ca 70 s 2.
Iusti consolantur a deo ca. 33. c 6
Iusti cadunt aliquando pecunia ca 70 s. 2.
Iuvenes boni noscuntur ca° 183 p to.
K
Kalutas zegre timor dei 7 proprium
L
Laborantibus compatiendum est ca. 30. c 3.
Laborant mali ad multa ca. 52 p to.
Laborantibus dz quod esse gratis ca. 52. g 2.
Lachrimatur homo multe de causis ca 76 p to.
Lachrime in oratione placent deo ca° 23 o 3. o 2.
Largitus est pecunia est multis ca 77 p to.
Lascivia carnis multa mala facit ca 79 p to.
Laudandus est deus multiplicit ca. 53 p to
Laudandus est deus pseudantes ca. 100. p. 5.
Lex divina observanda est ca. 107 p to.
Lex dei diminuitur multiplicat 118 s 1
Liberi erudiendi sunt ca. 14 p to.
Liberalis dz esse homo ca 77 p to.
Liberalis dz esse peregrinus ca 100 p 2
Liberati a tribulationibus dat gratias reddere ca. 33. g 2.
Liberatori erunt gratias ca° 52 g 1
Liberandi sunt subditi p platos ca 108 p 7.
Lignum malum multiplicat errat ca. 78 p to.
Lignum reservanda est ca 95 p 5.
Luteos oculos habet multas ca° ca° 10 p to
Litigare procedit ab amicitia ca° 17. a 1
Lites sedantur non reddendo ca. 120 s 2
Longanimitas nostra est ca. 95. 100 p to.
Loquitur mulier multiplicat ca 78 p to.
Loqui debent fili amici ca. 7. a 2
Loquitur dz sho hinduit ca. 58. h. 1.

Qq volentes dñi primo orare ca. 93 o z.
Qsla manifestat hoies ca. 112 p 7.
Qitas zefrenandae ca 130 pto.
Quitus. zeare lachrias vl flete ca. 16
Quia multa mala facit ca 19 pto.
Quia nitutur conteniuto aspectu ca 15. a z
Quia est causa discordie ca 60 d e
Quia decipitur vri ca. 65. f z.
Quia nitutur odgrdam ca. 55. g z.
Quia causat homicidia ca. 56. h. e
Quia facit hoies idolatrare ca 60 1 z
Quia causat dimicies ca 63 13.
Quia nos male mordet ca. 86. m. z.
Quia si plures sint tonitrietibus ca. 88. m z
Quia si optimi bonos ca. 92. o z.
Quia facit pueros ca 103 p e
Qui gnauiit dz hō multa facere ca. 29 pto
Qui male dicit deo multe petrubis ca. 80 pto.
Qui male dicies hoiz multe ca° 81 pto.
Qui nō dz homo amicus ca. 7. a e.
Qui odzt multitudo magi ca. 88. pto.
Mandata dei finanda sint multiplicat ca 107 pto.
Mansuetudo finandae ca. 75 pto.
Mz honorandae multiplicat ca. 57 pto.
Mz dz filios instruere ca. 117. f 1
Mūnoniid finantes bīdictitur ca. 21 b. 1
Mūnoma debent spectabilia orare ca. 77. 1 7.
Mōdo vnti q lit dñi ēe ca° 82 pto.
Mres prose mordet ca. 87 m 1
Mendaces multa mala facit ca 83 pto.
Mendaces sint fallentes multos ca. 85 f z
Mendicitas vel mordicij ca°

Mens illustratur de contemplatione ca. 32 pto.
Mensuratur malus mō cor mensura ca 72 pte
Mercatores sunt aliqui prudentes ca 117. s. f.
Miracula fortificant fidē ca° 16 f 2. f.
Miracula fīdē sunt a deo ca° 81 pt totū
Miracula depetantur deorē ca. 93 o f
Mirabiliter amando deū ca. 8. a 1.
Morte est hō adplures ca 30 pto.
Morte est hō multipliciter ca. 77. pto
Mobilitas horū et ipsi multa ca 106 pto.
Mouē debemus proximos ca. 35. pto.
Mondi sunt hories vtilis ca° 81 pt totū.
Mors creatrīx exp pto attribuit ca. 3. a 3.
Mortuos nō dz ho flē ca. 10. a 2
Mortuis sunt loca deputata ca. 13. a 2.
Mortē meruit hō p amaritudē ca. 17. a 1
Mortuor resurrectio pba 2 ca. 55. f 6
Mors corporalis et spiritalis ca 56 1 1
Mortuor resurrectio ondit ca. 8 m 1
Mortis eventus multiplex ca. 85 pto.
Morte horrenda morituri ca 86 pto.
Morte piosi morituri ca 87 pto.
Multiplices sunt temptationes de multis ca. 19 pto.
Multiplex asinia mala ca. 32 f 1
Multiplices sunt cause discordie ca. 40 d 1.
Multiplex fallacia multiplex ca. 45 pto
Multiplex fides magna ca 47 pto.
Multiplices fructus fortes ca. 51 pto.
Multiplices loquuntur stulte ca. 78 pto.
Multis oriunt se scripture ca. 90 pto.
Multiplex pietas multa ca. 105 pto.
Multiplex spiritalis laudatur ca. 117 pto.

Multi debent sile ca 120 ff s.
Multitudo malorum magn ca 88. pto.
Mimez acceptio ca° 2 pto
Munera debent dari deo ca. 2. a 5.
Muneribus adorandus est deus ca. l. a 1
Murmurant de patientes ca. 61 pto
Murmuratores que detractores ca. 39 p tot.
Multitudes horum mala contra se fecerunt ca° 82 m 8.
Mala sentiunt. filii de sterilibus p orozem ca. 93 o 5.
Negligentie multiplex effectus ca. 3. pto
Nequitia principum multiplex ca. 103 p tot
Nequitia tyrannorum multa ca° 132 pto
Nocent mali innocentibus ca° 52. f 1
Nupte fient libeziali ca° 77. l 7
Nupte multi erunt prudentes ca. 117 s 2
Obedie dz hominum multiplicat ca. 49 dq pto
Obedientes in dicunturz a deo ca 21 b 2.
Obediendum est confidenti ca° 29 c 6
Obedientes consolantur a deo ca° 33. c 2.
Obedie nolentes iram dei merezzunt ca 67 11
Obedienda est dei preceptis ca. 107 p pto.
Oblationes dari debent deo ca. l. a 1
Obsessos consolatur deus ca. 33 c 5.
Obstinati izasperantur bonis ca. 68 t 3.
Obstinati non corrigunturur ca 35 c. 3.
Obstinati non prodest castigatio ca. 82 c 1
Obstinati multa mala faciunt ca. 81 p pto.
Orosi gratiam puniuntur ca. 91. o 6
Oriendze que hominem ca. 56
Occulta deo et ambiguis non dzudicat ca° 62 l 2
Occulta sunt multa dei iudicia ca 70 p tot mu

Oculi nocentes multa mala facunt ca. 15 pto
Oud acquirunt multis modis ca. 63 pto
Oudtur homines laqueis reitatis ca 132 pto
Offerre dz hominem a primeas ca. 37 c1
Offerre debemus ad adorandum deum ca° l. a. 1
Officia ordinata sunt a platone ca 108 p 5.
Oportet attendit deus mabilis ca. 90 pto.
Oportio bona multa hz ca° 91 pto tord.
Opari dz homo bona diebus festis ca° 116 5. l.
Oppimunt mali bonos multiplicat ca° 92 pto
Oro iniuriatur p abstinentiam ca° 5a b
Orandum est p proximis ca° 9 a 1
Orantibus deus est benignus ca. 2l b. 1
Orantes contemplantur deum ca° 3l c 6
Oro dz pro de electionem ca 83 e1
Oro dz et spiritus ca° 58 h. 1
Oro dz esse lachrimosa ca 76. l. 9
Orare volentes debent considerare ca. 93 pto
Orare debent prati pro subditis ca. 108. p 18
Oratio superfluus multum ca° 92 pto.
Orcisia a deziderio ptrahar ca. 38 d. 1
Occasiones sunt discordes ca° 80 d 7
Occasiones debent cize multi ca 63 16
Occasiones bone multiplex et effectus ca. 97 pto.
Occasiones sunt proditores ca. 110 p. 5.
Odit deus peccatoribus p abstinentiam ca 1a 7
Odit deus orantibus ca. 93 o 5. o1
Odit dz homo offendere ca. 9. a 5.
Odit nos et dominas ca° 30 c 5
Odites debent filios honorare ca° 88 c 7
Odientes debent filios honorare ca 88 pto
Odientes honorandi sunt a filius ca 17 pto tord

Parentu maledicto tenenda ca 81 m 1
Parentes bn instruentes filios bn morum ca 87 m 1 q
Parentibus obediendum ca 89 o 3
Patres debent esse pni ad filios ca 109 p 3
Pnulus dz hoiz pietate ca 105 p 2
Pupilla non dz impedire bonu ca 10 p totu
Pastor teste Platone ca his sunt
Pascendi sunt pauperes ca 108 p 9
Pauci hites bn dicuntur ca 21 b 3
Paucu sustinei debent multa ca 8 95 p to
Patia dz esse pseuerans ca 108 p 8
Patie compatiendo ca 30 c 5
Paucitas bonoz e respectu malozu ca 88 p to
Pauoz teste tmoz vel tmidi ca 131
Pauperes debent bn dici ~~pauperes~~ bidfeozubz ca 33 b 5
Pauperibus debemus gpati et esse liberales ca 30 c 8
ca M 15
Pauperes spn habebunt multa ca ~~98 p~~ 96 p to
Pauperes pre recipientiz ca 10 p 1
Peta retinuntur p abstinentiam ca 1 a 7
Peccatoibz bemgnus est deus ca 21 b 5
Peccando cadunt aliqd bonu ca 27 p to
Peccates corrigendi sunt ca 35 c 1 2
Peccatoibus compatiendum est ca 30 c 5
Peccata causat odiu et inimicitias ca 63 11
Peccatoibus iracundus deus ca 67 11
Peccant aliqd vi mstr ca 70 11
Peccates maledicuntur ca 80 m 1
Peccates gaudent pnuiz ca 112 p to
Peccata renuntiantur p oozoz ca 93 o 5
Peccatu et eius effectu ca 98 p to
Pectu ca e stragis hoiz ca 112 5 1
Penitentibus bemgnus deus ca 21 b 5

Penitentes consolantur a deo ca. 33. c 3.
Quia dz fici multiplicat ca. 99 p to
Quid dz cū pseuerans ca. 102 p. 6
Dezegius patiendū ē ca. 30 c 10
Dezegui pl̄ tractandū sunt ca. 105 p 1
Dficientes bn dicuntur a deo ca. 21 b 3
Dmittit deus multa fici ca 101 p to
Dmittit bona aliqd fici nō libent' ca 102 p to
Dsecutiones zegre tribulationes ca 133
Dsequuntur mali bonos ca 132 p to
Dseuerandum ē multū ca 102 p to.
Dsuasiones male procedunt a multis ca. 32 p to
Diuersitas hoīz ḡsistit d multis ca. 103 p to.
Detō dz homo confident ca. 30 c 5
Detētes in orōē debent attendere ca 93 p to
Dictas hūdā ē ad multos ca 105 p to
Digt deq multis grūba psona ca 32 p to
Digucta ꝓ actuia cālis sunt
Dlangē vel lachrymari plorare ꝓ affectu l'lachrymas ca lacrimas
Dlus cito mouetur ca. 106 p to
Dcepta pnti huanda sunt ca 57. h. 2
Dcepti obediendū ē ca 107 p to
Ddicatores audiri debent multiplicat ca 18 p to
Ddicandū ē affident ca. 30 c 8
Ddicantes aliqd deridentur ca 38. d 8
Ddicatio multos iuuat ꝗ abusdnoz ca 98 p to
Dlati debent bndicē sbditos ca. 33 b 8
Dlati contēplantur den ca 32 c 8
Dlati dnt corrigē sbditos ca. 35. c 6
Dlati dnt parcere discordes ca. 18 d 7
Dlati dnt esse hndles ca 58 h. 3
Dlati dnt placare deū ꝓlis ca. 67 15
Dlati iza sentiunt dobedientib bq ca 68. 1. 2
Dlatorū maledictio timenda ē ca. 81. m. 3.

Plata tibi obediendum è ca 69 · o · z ·
Plan debent oza pro sub dit ca 93 o 1
Plato z bone conditiones ca 100 pto ·
Plato z male z conditiones ca 100 pto
Plud bellum quæ stragies
Pmitte reddende sunt deo ca 37 pto
Pncipes boni vel mali quæ plata ca lis sine
Probat deus hores multiplicat ca 127 pto
Probat deus hores anam operetur ca 112 p · 6 ·
Probi z valentes debent esse hores multiplicat ca 50 pto
Prodito mitutur et munerib ca 2 a 3
Proditores sunt homicide ca 56 · h · f ·
Proditores sunt mendaces ca · d3 · m l ·
Proditores facit multa mala ca 110 pto
Pferunt multes aliqd fruta ca 86 · l ·
Promissa z pacta firmanda sunt ca · 86 f f ·
Promissio fidei firmatur in iramento ca · 73 c 11
Promittendum multiplicat firmandum ca · 86 f f ·
Promissum spezandum est zerpe ca 123 s
Prospeitas mundana è multum ca · 111 · pto ·
Prudentia gnositur multiplicat ca 112 pto ·
Pnei boni gnosuntur è multi ca · 113 pto
Pugn vel pugnas q̃ bella vl bellates Plud l plas q̃ stragies
Punit deus pcto diu ca 98 p · z ·
Punit deus varia pcto z gra ca 118 pto ·
Pusillanimitas multa mala facit ca 115 pto tid
Pusillanimes timidi quæ ca 115

Quiescit dz homo die ab festinis ca · 116 · s · 1 ·
Quich contemplantur pfectig ca · 32 · c · z ·

Rapiunt quæ pcto cales sine
Rebelles z pueri exti zpentur ca 108 · p · 13
Reconciliatio debilitat hores ca 100 p · 18
Reto intentio pficit opationem ca 69 · pto ·

Religiosi dz homo p baptismū ca. 53 p to.
Religiosi debent abstinere ca° 1a. z. l.
Religiosi debēt cē castri ca. 26. c. l.
Illustrantur a deo ca. 32. c. 1.
Illo debent cē religiosi ca. 55. g. 5
Debent cē spirales ca. 58. h. 5.
Religio Debent cē liberales ca. M. 8
Illo Debent sūe pfrid ca. 96. p. 1.
Debent tend sūe mund ca. 120. s. l
Debent esse omni ca. 175. v. 5
Pabstinētia ca. 1. a 7.
Remittit Pinitētē ca. 58 h 9
Remittit Pozoez ca. 93. o 5.
Remunerat dz hō multa gratia ca. 52. p to
Pacisi ca. z a. 1.
Repheder Petozes ca. 39. c. 1.
Di int Pzopini ca. 35. p tond
Repehendentibus izascidtur mali ca. 69 15.
Rude dz hō multū hindit ca. 58. h. l
Ruisio hindis conferit paciaz ca. 95. p 5.
Ro benigna pacificat Dscordia ca. 97. p. z
Repehendere nō dz hō ymitando ca. 120. s. z.
Requesce debemus Diebus festimis ca. 116. s. 1
Resurrectio mortuorū mirabilis ca. de. m. l
Retribuē dz hō bona multis psonis ca. 52 p to
Retribuēdū e iuste multis psonis ca. 72 p to
Revelant secreta multis vel loquēdo ca. 78 l. z
Revelationes multas hiit contēplatiū ca. 32 p to
Reverēdū e ephebendū e cētī ca. 92 p to.
Reverēdi dz hō parentes ca. 57 h. 1.
Ripe ozudtur multiplicētē ca. 90 p to
Ripe oziū zpl anazicia ca. 17. a. 1.
Ripeantur multis loquēdo ca 78 l. l

Sollibrata 7 festa obliuanda sunt ca. 116 pto.
Sacerdotes 7 ecclesia vel plati ca. 116 sunt.
Sacrificia offerenda sunt deo ca. 9. a. 1
Sagacitas dz ecd habere ca. 112 pto.
Salutare 7 bridicd dz hō ca. 22 pto.
Salutiz homo p fidem ca. 86. f. 6
Sanati de infirmitatibus ca. 53. 7. 5
Sanguis effundetur ab ambiciosis ca. 6. a. 2
Sapientes bridicd z adeo ca. 21.
Sapientia consilium tenendum ē ca. 31. a. 2. 3.
Sapientibus diuidetur ca. 65. 1. 3.
Sapiens dz ecd homo d multis ca. 112 pto.
Sapientes tacent vsq; ad tempus ca. 120. 5. 5
Satisfactio dz ecd penitente ca. 99. p. 8
Scriptura sacra diuiditur multiplicat ca. 118 pto.
Scriptura sacra vtilitas 7 commendacio ca. 118
Secreta venunt scd musicis ca. 19. a. 5
Secreta 7 ueslant musicis ca. 78 1. 3.
Secura ē homo de fide ca. 86. f. 8.
Sed dz dari zoē ca. 71. 13.
Sepultura panda ē multiplicat ca. 119 pto.
Serua ria non debent vendi minicibus ca. 2. a. 1
Serui dnī fideles ca. 88. f. 1
Serui dnī esse humiles ca. 58. h. 2
Serui dnī esse patientes ca. 95. p. 2.
Silentium dz tenuci a multis ca. 120 pto.
Simonia quitur 2 decipiendo minuta ca. 2. a. 8
Simonia quitur ambiciosi ca. 6. a. 8.
Simonia nascitur de auricia ca. 17. a. 8
Simulatores sunt astuti ca. 16. a. 3.
Simulantes multa mala faciunt ca. 112 66. pto.
Simulac alicui ē prudēs ca. 112. p. 1
Sobrietas valz ad multa ca. 1. pto.
Sobrij contemplantur facilius ca. 2. c. 5
Solitarij aliude contemplantur ca. 32. c. 3.

Sopnolentia vel sopnolentia que acedia
Societas bona confirmat castitate ca. 26. c. 1.
Societas bonorum multa bona facit ca. 121 pto.
Societas mala cum ydolatria ca. 6. 1. 3.
Societas malorum multa mala facit ca. 122 pto.
Spezie debent venire penitentie ca. 28. c. 2.
Spezie diuitiis ca. 123 pto.
Species boni bonos habent effectus ca. 11. pto
Species malorum effectus malos ca. 12. pto.
Sposa vel sponsa que in nomine
Steilitas aufertur per orationem ca. 93. 0. 5.
Steiles parint miseriose ca. de m. 4.
Stragies horis sicut sunt multa ca. 124 pto
Stremi erunt horis multiplicat ca. 50 pto.
Stultiloquium multiorum malum ca. 78 pto.
Suasio bona multa operatur ca. 82. pto.
Suggestiones male prodeunt a multis ca. 32 pto.
Superbia cum ca blasphemie ca. 35. 7. 2.
discordie ca. 40. d. 2
Superbia hominum ca. 58. 4. 3
cum ydolatrie ca. 60. 1. 2
sunt de patientes ca. 61. 1. 6.
Superbi de facili iracundiam ca. 64. 1. 3.
Superbi bonos ca. 12. 0. 3
Superbia facit horis prezios ca. 103. p. 1.
Superbi sunt domandi ca. 106 p. 10.
Superbie multiplex effectus malus ca. 125 pto.
Superiores sunt multi multiplicat ca. 126. pto.
Subsumantur boni a deteriorib ca. 30 pto.
Suspiciones facient multa mala ca. 126 pto
Sicut sapiens vsus adiuto ca. 120. 5. 5.
Templum dei fiat est opus pius ca. 91. 0. 2
Templum destruit est ad multa ca. 92 pto.

Tentat deus et probat multiplicat ca. 127. p to.
Tepidi sunt exercendi ca 106. p. d.
Testes falsi sunt mendaces ca. 83. m. 6
Timor puerilis iudicium ca. 72. 1. l.
Timidi confortandi sunt ca 106 p. 6
Timidi et pusillanimes multa ca. 115. p to.
Tyranni sunt plenii astucia ca. 16 a. l.
Tyranni mala inducunt ca. 86. m. 2. Tyrani resistendum
Tribulati debent adorare deum ca. l. a l. tos ca. 69 l l
Tribulatus gratiam patiendum ca. 9. a l
Tribulatos gratiam dat deus ca. 33. c. 3.
Tribulati benedicuntur a deo ca. 31 b. 3.
Tribulatio bonum est deo ca. 34. b. 2.
Tribulatio inducit ad confessionem ca 28. c. l.
Tribulatio adhibenda est gratia ca. 30 c. 2.
Tribulati decidentur a desiderio ca. 38. d. 3.
Tribulati confortandi sunt et exhortandi ca. 42. c. 6
Tribulatus nisi ostiatio dei iudicium ca. 70 l. 2.
Tribulatos debemus flere cum gratiarum ca 76 l. l.
Tribulationes patientes ferentes ca. 87. m. 2.
Tribulati debent orare vt eximantur ca. 93 o. 2. o. l.
Tribulati debent esse patientes ca. 95. p 3.
Tribulati permittit deus homines ca. 101. p. 1.
Tribulatio dicitur esse prima ca. 105. p. 3.
Tribulati consolandi sunt a proximis ca. 128.
Tribulati debent spirare consolationes ca 133. s. 2.
Tribulatio probat homines ca 137. c 3
Tribulationum effectus multiplices ca. 133. p to.
Tribulati debent votum emittere ca 136 d 1
Vtilia gratia fugiendae operum ca. 58 h. 8
Vtilia gratia ferendi tribuli ca. 118 d. 1 m
Vehementia spirare debent consolatione ca. 28. c 2
Vbi dei audientia sunt multiplicata ca. 18 p to.
Vbi dulcia placent iratos ca 112 p. 2.
Vbiose sunt insidiae ad multa ca 18 p to

Veritas ãmittanda ē ꝗ fidem ca. 29. c. z. l
Veritas facit malos patientes ca. 61. l. 5.
Veritatē loqntes ꝑ mundum ca. 92. o. 5.
Veritas parit odium mabilis ca 139 p to.
Vetula desiderata ~~m~~ multiplicibus ca. 19. a. 1.
Victoria habet ~~ꝑ~~ abstinentia ca. 1 a. 5.
Victoriosi debent deo laudes ca. 22. b. 1
Victoria fit ꝑ fidem ca. 86. f. 3.
Victoriosi debent agere gratias ca. 53. f 3.
Victoriosi debent laudare deum ca. 73. l. 7.
Victoria fit ꝑ orationem ca. 93. o. 5.
Victoria ca est potior ca. 111. p l
Vidue debent esse caste ca. 26. c 5.
Vidnis ꝓ patienda ē ca. 30 c 6.
Vidue debent esse sapientes ca 117 f 3.
Vindictam desiderant multiplicatos ca. 19. a. 6.
Vindicta nō fit ꝗ de offensa ca. ~~97~~ 95. p l
Virgines debent esse prudentes ca. 117. f l
Virginitas est virtus ꝗ castitas ca. 16 s m
Visiones dominas sunt multi ca 32 p to
Visus d cauty nocet ad plura ca 18 p to.
Visitare dnt plan subditos ca. 108. p 11
Vita ē pmundi horis prior ca. 105. p. 5.
Vinetes bon. bon mozidz ca. 87. m. 3.
Vnitas dozoē deo placet ca. 93 o 3 o
Vnitti debet esse horis ad plura ca 135 p to
Voto ~~fra~~ frendat ē z zeddedeo multiplicat ca 136 p to
Vxores debent esse prudentes ca 117. f. 2.
Vxor ꝗ ze mizionem st simpae calis sms
Clotpi sunt suspicios. de poibg ca 126. s. 1
Telybong ~~m~~ multiplex ca 137.
Telus malg multiplex 130
Explicit tabla seu gordanta bibliae mea Colmmung
scripta ē iste liber p me fratrem Johanē zute ānno Dni M.5
26 in pfesto vgnis marie ad nives zt

LANDES-
UND STADT-
BIBLIOTHEK
DÜSSELDORF

Incipit hpus libelli tabula

De fide fo. 1 — fides
fidei descriptio fo. 2.
De fidei vnitate fo. 2.
fides christiā sola vera argumētis probat fo. 3.
fidei gmendatio fo. 4.
fidei 12 articuli fo. 6.
fides viua 7 mortua fo. 7.
Errores octo suī cause fo. 7.
Spes — Spes
De virtute Spei fo. 8.
Spes trā mutatur fo. 9.
Desperatio fo. 9 — desperatio
Desperatio fo. 12.
Confidentia ī creatorē fo. 12
Res sperande fo. 13.
Sancta lugin vite fo. 15
Gaudiū electorū fo. 14 7 15. — Gaudiū electorū.
Visio regis gle fo. 14 — Visio regis gle
Spei diuisitas fo. 15.
Spes gmendabilis fo. 15.
De charitate — Charitas
Charitatis descriptio fo. 15.

LANDES- UND STADT- BIBLIOTHEK DÜSSELDORF

Charitatis commendatio fo. 16.
Ad deum amandum incitantia fo. 18.
Ut aliqs ametur a deo fo. 18
De modo amandi deum fo. 19
Divini amoris diversi species fo. 19
Signa divini amoris fo. 19
Incitamenta ad amorem proximi fo. 20
Ut aliqs ametur a proximo fo. 21.
De ordine amandi proximum fo. 21
Amor vari & varios. — Amor inter viros & uxores fo. 22.
Bonum maxime amandum est fo. 23.
Dilectio omnium — Dilectio inimicorum
Amicitia vera
Electio amici boni. fo. 23
Ad amicitiam veram pertinentia fo. 24
Ordo charitatis fo. 24
Ad diffusionem charitatis fo. 25
II Prudentia
Prudentia — Prudentia & descriptio ipsius fo. 25
Prudentie commendatio fo. 27
Memoria — Memoria & oblivio. fo. 27
Oblivio videtur laudabilis fo. 28.
Prouidea — Prouidentia fo. 28.

Prudentia fo. 29. — Prudētia
Docilitas fo. 29.
Bona 7 salubris doctrina fo. 29
Vt bni qs addiscat fo 29.
De his q̄ ve prudēte adhiscuntur fo 30
Stultitia mortalis peccantiū fo 30
Temperantia fo 31 — Temperāta
Temperantie amendatio fo 31
Temperantie pteis fo. 31
Clementia fo. 32. — Clemētia
Ad clementiā incitant fo 32
De Modestia fo. 32 — Modestia
Sobrietas 7 eiq amendatio fo. 33. — Sobietas
De Sobrietate q̄ adesium fo. 32 — Continētia
Continentia fo. 32
Virginitatis amendatio fo. 32 — Virginitas
Virginitatis afflictio. fo 32.
Continētia viduales fo 36. — Vidualis
Castitas 7 mundtia fo 36 — Mundtia
Continētia coniugalis fo 37 — Coniugal'
Matrimonij amicitia fo 38 — Matrimonij amicitia
Modo gtrahendi matrimoniū fo 39.
In matrimonio opportunale fit sic cnsoa. fo. 39.

Carnalcorp. ad hoc. p fiat d. mi. domino honestemo
Mzionis inseparabilitas fo. 50 fo. 50
Temperantia fo. 52
Fortitudo 7 eius gmenda fo. 52
Fortitudinis fo. 53.
Fecunditas fo. 54.
Solatia fo. 54.
Fecunditas gmendabil' fo. 54.
Patia 7 eius gmenda fo. 55.
Tribulatio fo. 55.
Patiaz iuuat fo. 56.
Tribulatio fo. 57
Tribulationis utilitas fo. 58.
Tribulationis effectus fo. 59.
Tribulatio facit ad pfectioez fo. 60.
Patia fo. 61
Infirmitas nullus modo nuget fo. 61
Tentatio demonum fo. 62
Tentationum utilitas fo. 62.
Impugnandi modi qbz dia. fo. 62.
De mo repugnandi dia. fo. 62.
Patia 7 eius aliis diuisio fo. 65.
Constantia fo. 66.
Instabilitas fo. 67.

Pseuerantia fo 67 — Pseuerantia
Ad pseuerantiam fo 67
Pseuerantia gmendabil' fo. 67.
V Iustitia — Iustitia
Iustitie gmendam } folio 68.
Iustitie virtus }
Iniustitia fo 68.
Latria 7 eius gmendam fo 69. — Latria
Cultus deo debitus fo. 69.
Sacrificium spirale fo 69 — Sacrificium spirale
Iulia fo. 69
Oratio 7 eius gmendatio fo 70 7 71. — Oratio.
Oratio ppatio fo 71.
Oratio impedimentum fo. 72.
Oranda cui sit fo 73 — Vbi sit orandum ibidem
Cui sit orandum fo 78.
Quid sit petendum fo 75. — Oratio fructuosa ibidem
Oratio diuiditur fo 76. — De laude dei ibidem
Ad gratiarum actionem incitantia fo. 78 — Gratiarum actio
Gratiarum actionis utilitas fo 78.
Obiurgatio 7 eius gmendam fo 79. — Obiurgatio
Obiurgationis gradus fo. 81
Obedientie admonitio fo 81.

Errez illo sz q̃ dicit̃ sibi. Ro obedie dñi fo 82

Disciplina — Disciplina fo 83

Modo faciendi cozzeptionē fo 83

Cozzeptio — Cozzeptionis zeceptio libēs fo 84

Ieiunii — Ieiunii fo 84

Ieiunii tritc fo 85 — Ieiunii comitaide

Ethet fo 85

Equitas fo 85

Gzā 7 Vin — Gzatia fo 86 — Vindicatio fo 86

Dicto — Mie gmedatio fo 86. 7 87.

Mia — Mie opa fo 88. — Miaz iuuat fo 89.

Mie opea spualia fo 89.

Iuuiziaz dimissio — Iuuiziaz dimissio

Finis cozzep — Cozzeptio fzna

Ignozam istructio — Ignozatiu istructio

Mie opea spualia fo 90

Elemosina — Elemosina fo 92.

Elemosina dea sit dada. Cui sit dada 7 Cuo sit danda fo 93.

Veritas — De Veritate fo 94

De fide — pot fides dee q fidelitas fo 95.

Fidelitas — Fidelitas fo 96

Timor — Tiozis Domi 7 eiq gmedao fo 96

Timor gmedabilis fo 97.

Timoris species fo. 98.
De hib q timore tenentur fo 98.
Extremum iudicium fo. 99.
Pena infernj fo c1
De dono pietatis fo c2
Doni spiritus fo c3.
Doni consilij fo. c3.
Oratio ad diuinorum contemplationem fo c4.
Doni intellectus
Doni Sapientie } fo c5.
Humilitas
Humilitatis commendatio fo. c6.
Que ad humilitatem valent fo. c8.
Memoria mortis
Humilitatis signa. } fo c9
Humilitatis diuisio fo. c9.
De humilitate. fo c10
Mansuetudo et eius commendatio fo c11.
Luctus fo c12 Lugentes sunt bti fo. c12
Iachziaz commendatio et de uirtute Iachziaz fo. ~~[illegible]~~
Esurientes iustitiam fo. c15.

Iudicium extremum
Penadfen
Donum spiritus fo c2 Pietas
Spiritus
Consilium
fo c4
Intellectus
Sapientia
Humilitas
Memoria mortis
Mansuetudo.
Luctus
Iachziaz. me.

Mendicitas — Mendicitia cordis fo. r. 15
Mendicitie effectus
Mendicitia fo. r. 16 — Mendicitie remedia fo. r. 16
Mendicorde bti dicuntur fo. r. 16
Mendicitie partes fo. r. 17
Pax — Partes eius remedia fo. r. 17
De his q̃ ad pacem valent fo. r. 18
Diuisio pacis fo. r. 19
Pacifici sunt bti fo. r. 19
Pacis p̃secutiones fo. r. 20
Gula — De Vitijs
De Gula fo. r. 21
Malis exercitio gule seqũtur fo. r. 21 & 22
Ex gula alia mala pueniunt fo. r. 22
Ebrietas — Ebrietas fo. r. 23
Gule species fo. r. 23
Gule remedia fo. r. 24
Luxuria — Luxuria et eius detestatio fo. r. 24 & 25
Luxuria et luxurie species fo. r. 26
Adulterij fo. r. 27
Raptus fo. r. 29
Luxuria aggrauat fo. r. 29
Luxurie incitamenta fo. r. 30

Inpoñe zemedia fo. c 31
Mulieb sit fugiende fo. c 31
Chozeñ ducere fo c 31
Remedia pri luxuriaz fo. c 32. ffozniccio
ffozniccio fo. c 32 & cotzarllos q. ducipsen posse
Ñ contmere
Luxuria & eiq detestacio fo c 33 & 38 et & Luxuriar
Luxuria ē ydolatria fo c 38
Luxuria ē deo exosa fo c 36
Luxuria iniuriosa ē proximo fo c 36
Luxuria noctz tpzio sbiecto fo 37
Ozopria hoiis
Temporalia. fo c 37
Ex Luxuria nilla vemit fo c 38
Diuite fo c 39.
Vsuria & eiq detestatio fo c 39 & pena Vsurā
psizazi si vmitur a deo Vsuzaz species fo. c 39.
Papma fo. c 40 Papiocb pumitur fo c 41
Papozibq bonū zemedium fo. c 41.
Mala q in mezatoibq abundat fo c 42
Mimez acceptio fo. c 43
ffraus mali aduocati fo. c 44.
De cotuctibs symonie fo. c 45.
Symonia fo c 45.
Cazial'amoz
Petiū chozitazii fo. c 46.

Zuazitia iñtemazioz fo. r 86
Cura pastoris fo. r 86
Cuio pueroz
Ypazatio sacdotis fo. r 87
Coitarcq nõcuizat fo. r 88.
Zuazitia sac fo. r 88
De luxuriosis fo. r 89
Zuazitie ocasio fo. r 89
Zuazitie zemedia
Prodigalitas 7 maliũcia fo. r 90
Acidia
De Acidia fo. r 90 Acidie petiũ fo. r 91. Acidia
Pigritia 7 otiũ
Tribulatio fo. r 92 Acidia fo. r 92
Mollicies 7 Sondelentia fo. r 93.
Hominũ inimicitas fo. r 93.
Ocasitas fo. r 94.
Ocasio fo. r 94.
Dilatio grisionis fo. r 94.
Cõfusionis acceleza fo. r 95. Cõfusio fo. r 97.
Cõfessio
Cõfessioꝝ dilatio fo. r 98.
Ex cõfessione pueniũt bona fo. r 98.
Negligentia 7 eius zemedia fo. r 99.
Vitiũ zemissionis fo. r 60.

Vitiū dissolutiois } fo. c 60. Vitiū pri
Vitiū ignauie } Devotiois
fo. c 61.
Tristitia i diuino offitio fo. c 61
Tediū vite fo. c 61 Desperaõ fo. c 61 Desperaõ
Remedia desperatiois } fo. c 62.
Remedia q̃ ad tidiam
Fer. uor. indiscreta fo. c 62.
Supbia 7 detestatio eiq̃ fo. c 63. Supbia
Supbia quō se habeat ad propin. 7 quō se habeat ad deū fo. c 63 7 62.
Qmō se habeat deq̃ ad supbiā 7 de signis odij p̃ siq̃ deq̃ ad supbiā fo. c 62.
Supbia odit deq̃ fo. c 63.
Supbia erosa e deo fo. c 66.
Supbia horiez inflat fo. c 67.
Supbia infatuat fo. c 67 Supbia pe
ricolosa infirmitas fo. c 68. Et c. de fo. infitas maiōr bnā.
Supbia vento cōparat fo. c 69.
Supbia 7 eiq̃ diuisio fo. c 69
Pfezze se alīs zēi fo. c 70
Pzesumptio fo. c 71. Pōsumptio
Pōsumptiū de se fatuitas 7 p̃ sumptiomo speres fo. c 71
Detestaõ hq̃ vitij fo. c 72

Appetitus magisterii fo. r 72
Doctrina bona et vita mala fo. r 72
Doctrina Meritum honor Doctor fo. r 73.
Species superbie fo. r 73
Superbia oznata fo. r 78
Cohibitio superbi oznatus fo. r 78. Superbus habitus ibidem
Cohibitio militaris fo. r 78.
Abstinentia bona fo. r 79. Abstinentia mala fo. r 79.
Opposita bona Opera bona fo. r 81 Superbia quinque
Superbia oziatur fo. r 81. VII fo. r 81
Nobilitatis vel signia fo. r 82
Plato super superbia Superbia ministrorum ecclie fo. r 82
Superbia Platonis fo. r 82. 83. Superbie gradus fo. r 82
Penitentia honor. De diuinatione fo. r 82. Penitentia et Penitentia a quibus sit exercenda fo. r 82
Honor a quibus debetur fo. r 85.
Penitentia et exhibenda fo. r 85. 7 Penitentia et exercenda per quos fo. r 86.
Inobedientia Inobedientia fo. r 86
Mala sequuntur inobedientiam fo. r 87
Ad obedientiam monet fo. r 88.
Solemnitas De inobedientia non christo dictum solemnitates fo. r 88.

In festis vacandū fo. c. 89. Indiscrete p
Petū indiscrete p̄ripiendū fo. c. 89. Cohibitio a mālī trpe cohi
tudine p̄ceptor fo. c. 89. betur
Vana glā ⁊ eiq detestāo fo. c. 90 Remedia gnva Vana glā
ndglāz fo. c. 91 Ypocrisis fo. c. 91. Species. Ypocris.
Ypocris fo. c. 92 Remedia supbie fo. c. 92.
Inuidia ⁊ eiq detestatio fo. c. 93. Spes d inuidie fo. c. 92.
Remedia inuidie fo. c. 92.
De Ira Ira diffluz deo fo. c. 95. Ira dia lo plagibde Ira
Ira noz p̄cepto fo. c. 96. Ira noz ꝓ zio sbiecto prude.
Odiū fo. c. 97. d magne Ire diuisio fo. c. 98.
Petū p̄ncmens eqra fo. c. 99. Parcni amat dnū Pace
⁊ hō signo ostēdtur fo. c. 99 De Guezzis fo. c. 99 Guezza
Mendiū fo. cc. Homicidū petū fo. cc. 1 Homicidū
Cohibitio a peto homicidij fo. cc. 2.
Petā clamātia addeū fo. cc. 1. Remedia Ire fo. cc. 2.
⁊ fo. cc. 3. Lingue petū fo. cc. 3. Lingua
Predicationis moderatio fo. cc. 5. Pdicāo
Blasphemia ⁊ hmg petū magnmdo fo. cc. 6 ⁊ 7. blasphemia
Murmur ⁊ eiq detestāo fo. cc. 8 Murmur
Murmūrio dmisio fo. cc. 9 Remedia aegrō. 16. de
Defensio ꝓprij peto ⁊ eiq detestāo fo. cc. 10. Limits Defensio
ria eiq q peto sūt defendit 16. de Limsi modq exensā peto
di peto fo. cc. 11
Petzahentia a peto Puriij fo. cc. 11. Purim
Iuramentū Petū mendacij fo. cc. 12 Mendacij
Diuisio mendacij fo. cc. 13

falsi testi monii — falsi testionium fo. cc 13 — Detractor 7 petim eiq fo. cc 15 — Detractionis dmis spes

Detractor — petim libenter audientibus detractione fo. cc 16

Adulator — Adulatio fo. cc 16 7 ibidem de Adulatoribus. Remedia q petim adulatorum fo. cc 17. — Maledictio fo. cc 17.

Contumelio — Contumelia fo. cc 18. — Contentio fo. cc 18 — Contentio non tanenda est fo. cc 19 — Irrisio fo. cc 19

Maledictio — Prauum consilium fo. cc 19.

Discordia seminans fo. cc 20 — Bilinguium petim fo. cc 20

Iactantia fo. cc 20

Secretorum reuelatio
Iudicii ammonitio
Iudicii permissio
De Verbo otioso
De Multiloquio
De Turpiloquio
De Facetitate
De Risu inhonesto
fo. cc 21

Contra petim lingue remedia fo. cc 22

Utilitas silentij fo. cc 22

Exaudi me dñe de oro ad te. Ne simul tradas me cū peccatoribus psal: 27.
et cū operantibus iniquitatem ne perdas me. Qui loquuntur pacem
cū proximo suo, mala autem in cordibus eorum. Da illis secundum opera
eorum et secundum nequitiam adinventionum eorum, secundum opus manuum
eorum tribue illis. et reddes retributionem illis et cū
detrahebis illos.
In ore suo pace cū amico loquitur, et occulte ponit ei insidias. Ezech: 9.b.
ab. ymmundum super hiis nō visitabo dicit dñus, aut in gente
huiusmodi nō ulciscetur anima mea. et.
Qui loquitur veritatem in corde suo, qui nō egit dolum in psal: 14.
lingua sua. habitabit in tabernaculo dñi
Prohibe linguam tuam a malo et labia tua ne loquant dolum psal: 33.
Et observantes miseratis insidiatores qui se nostros simulabant Luc: 20
et caperet eum in sermone: et tradere illum principatui et Mat: 22
potestati presidis. Magister scimus quia verax dicis et doces, et Mar: 12.
nō accipis personam. Licet nobis tributum dare Cesari an non?
considerans autem dolum, et. ut: versutiam eorum dixit. Quid
me tentatis hypocrite?
Nō supplicandum mihi qui adversantur mihi iniquum, qui psal 34.
oderunt me gratis et annuunt oculis. Cum mihi quidem
pacifice loquebantur, et in iracundia terrae loquentes
dolos cogitabant. Et dilatauerunt super me os suum
dixerunt euge euge viderunt oculi mi. Vidisti dñe
ne sileas: dñe ne discedas a me. —//—//—

Ve q̃ pone dat.

Abacuc 2.

¶ De fide

Quia mirabilis est
noscendi deum et ea
et per fidem, et sa
ma in ambiguum, que multum
mirabile est et. Quomodo
rationes naturaliter existere
per fidem ¶ Hic modus deo
et simplici verbo eius credat
mutione pignoris, vel in za
bulus 1.xi. Iudei signa
hesitant et. Quod fidem verb
Nat 12 18 Generatio mala
signum et. Luc 17 Quomodo
et gratia usque quo patiar vos
ha ita et sui mirabilis
mirabilia in humana ratio
mentis ¶ Hic modus ita est
pater de Abraham Rom 4.
in eum reddit. Genes 15 Q
bam Qui egredietur de utero
in hereditatem, et ibidem Suspi
mira stellas si potes, sic erit
possibilia petrum hic videt, n

¶ De fide fo 1.

Quicunq; modus cognoscendi deū ⁊ ea que dei sunt
ē per fidem, qz lucem inhabitat inaccessibilem, quē nullus hominū vidit
nec videre potest ⁊c. Nec mirū cū nec de pa
rentibus carnalibus certificari qs poterit nisi
per fidem ¶ Hic modus deo ē gloriosius
q simplici verbo eius credat absq; aliqua
cautione pignoris, vel iuramēti, vel fi
dejussoris | ioz | Judei signa petūt ⁊ grecī
sapientiā ⁊c. ¶ Offendit vero per cōtrariū
Mat 12 ⁊ 16 Generatio mala ⁊ adulterā
signū qrit Eiusdē 17 O generatio incredula
⁊ prauersa usq; quo patiar vos? ¶ Hic mo
dus etiā ē hoi meritorius Nā fides nō hz
meritū cui humana ratio pōbet experi
mentū ¶ Hic modus etiā est laude digna
patet de Abraham Rom 4, q cōtra spem
in spem credidit. Genes 15 Dixit dns abra
ham Qui egredietur de utero tuo habebis
cū heredem, ⁊ ibidem Suspice celū ⁊ nu
mera stellas si potes, sic erit semē tuū Im
possibilia poterat hec videri, cū dns cōclu

sisset sazā Et tm̄ credidit Abzaham deo 7 re-
putatū ē illi ad iustiriā ¶ Sic 7 mazia cre-
dit luce p̄o Ita q̄ credidisti 7q̄ ¶ Cōtra qui
nō credūt punit̄r Deuzi xx Dicit dēs mo-
si 7 aarō Quz nō credidistis mē vt sciificaz-
me coza filys iszahel, nō introducetis hos po-
pulos in tzā quā datuzq̄ sū eis, luce p̄o dic-
gabziel zachazie Ecce ēgō eris tacēs 7 nō po-
zis loq vsq̄ in diē q̄ hec fiat eo q̄ nō credidis-
verzbis meis Ecē 15 In gente īcredibili exaz-
cetiza Apocal zi Timidis 7 incredulis paz-
issozū erit in stagno: igne azdenti 7 sulphuro
quod ē secūda mozs ¶ Item natuza cozū que
cognoscenda sup zequizit hut modū eo q̄ dam
cozū pterita sup, quedā futuza, quedā in rel
quedā in ifezno ¶ Item ipe deus de quo pno
pabis hec cognitio ē luce habitat inaccessibilem
quē nullus hom̄ vidit, sz nec videre pot 1 Timo
vi, 7 Exodi zz Nō videbit me hō 7 vivet Esai
Vere tu es deus absconditus Johā 1 Deū nemo v
dit vnq̄ nisi vnigenitus filius qui ē in sinu pr
ipe enarzauit Math 11 Nemo nouit filiū nisi
pr̄ 7q̄ ¶ Natuza ctā cozū q̄ cognituzi sup z
quizit hut modū cū multis zationibus ppter
cozū zuditatem 7 īcapacitatem p suadēdi non
possint ad salutē necessaria Ita aiat hō nō p
1. Coz. 2 put ea que sup spūs dei ¶ Item qz altissimus e
deus nō ē possibile zepezīe scala sufficientis za

tionis, qua quilibet ad eū adtingat. Non eū
attingit gnang quoqūq; attingit gygas. Nec q
pazm ē intellectus seu visus attingit ad cōp
hendendū p rationes oīa ad que attingit qui
magni ē intellectus vel visus. Intellectq; cū
grossus subtilia videt nō pōt. Qui hz turbidū
oculū nō videt pilū

Descriptiones fidei

Fides ē substantia rerū sperāda. Argu
mentū nō apparentū. Substantia stat sub
amdēbiq; ea suppoztās & sustinēs, & nō eget
alio subiecto. Sic fides ī edificio spūali suppor
tat totū edificiū nō egēs aliqua vtute que eā
prēdat. Ipsa ē firma illa petra supra quā
sapiēs edificat domū suā. Math 7. Et cinsdē
10. Super hāc petrā scz fidē q̄ ē ī petro edificabo
ecclesiā meā. Hoc fundamētū nō timet pluuiā
aeree diabolice potestatis, nec flumina qz de mō
tibq; defendūt persecutiones potentū, nec ventos ten
tationū generā diuersa. Math 7. De hoc funda
mento ait paulq 1 cor 3 fundamentū aliud nemo
pōt ponē pter id quod positū ē quod ē christus Jesq
1. fides christi. Et ibidē vt sapiēs architectus fun
damentū posui. Apocal. fundamētū primū iaspis
q̄ viridis ē colozis & fugat phantasmata. In de
scriptione fidei res sperande ponūt. qz dignoza sūt
fidei qz sūt finis. Et dicit. fides argumētū nō ap

pazentiū qz ē inuisibilū rezitudo Nā p cam
inuisibilia quodāmō a nobis videntur prestā

¶ Item fides sic describit ab augustino lib
de pdestinatione sctoz ¶ fides ē cogitare ī asse
tione ea que ad christianā pinēt religionem

¶ Sedm Isydozū sic ¶ fides ē qua vezaciter
credimus id quod videre nō valemus ¶ Sedm sc
fides ē certissime religionis fundamētū Nam
salus vero sic ¶ fides ē virtus qua ea que ad
fundamētū religionis pinēt zcte firmiterq
redūtur Sedm Bezn. li. de cōsideratiōe sic
fides ē voluntazia quedā 7 rezta probatio re
dū ppalate veritatis Item sic ¶ fides ē digna
deo credulitas

Chrysostomus

¶ De fidei vnitate

¶ Quēq videntur fare ad vnitatē fidei Pō
q deus de quo fides ē sit trīnō vnus 7 immuta
bilis Exodi 20 Audi israhel deus tuus vnus ē
psal. Nō erit in te deus zerens neq adorabis
deū alienū Ego sum dns Iacobi 2° Apud quem
nō ē transmutatio 7ī Tobie 2 Vita illa erit
tanq qua deus daturus ē his qui fidem suā nō
mutat ab eo ¶ 2° q fides lumē sit 7 lucerna p
qua pnt diuersa credi 7 videri ¶ 3° q vna est
credendi ratio ī oibus azticulis, sz pma veritas
¶ 4to q natura oīm hom vna sit ¶ 5to q affec
tiones eadē eedē sunt apud oēs

¶ Q. sola christiana fides vera

Fo. 5.

sit pluribus argumētis pbat

¶ Primo multiplici mirabili confirmatione, ab ipso Abel inchoata, et continuata temporibus patriarcharum et prophetarum 2° roborationē apl̄orum in die pentheccostes 3° subiugationē et conuersione ad unā fidē fere totius mūdi p paucos simplices 4to conuictionē fidei cū rationē, quod est unum trium operum mirabilium dei vt ait Bern. ¶ Tria opera inquit fecit omipotens illa maiestas in assumptione nostre carnis ita singulariter mirabilia, et mirabiliter singularia, vt talia nec facta sint, nec facienda sint amplius sup terram Conuicta sup quippe ad uirū deus et hō, mater et virgo, fides et cor hominum

¶ 5to p testimonio sinissime trinitatis Nullus intellectus bn̄ dispositus credere poterit deū posse matrem vel hōmibus dare causam erroris 1 Jo 5 Qui nō credit in filio mendacem facit pr̄em, qz nō credit in testimoniū quod testificatus est deus de filio suo: Jo 5 Ego testimoniū habeo maius johanne Opera eā que dedit mihi pr̄ vt perficā ea, ipa opera que ego facio testimoniū phibet de me, qz pr̄ misit me Item eiusdē 15 Si opera nō fecissem in eis que nemo alius fecit peccatū nō haberet Et eiusdem 14 pr̄ in me manens ipse facit opera Si nō creditis qz ego in pr̄e et pr̄ in me est: alioqn̄ ppter opera ipa credite, ¶ Item deus pr̄ phibuit fidei nre testimoniū et filius et spus sctus 1 Joh 5 Tres sunt qui testimoniū dant in celo: pr̄ verbum et spus sctus

Cum credit de me non sit peccatum Joh. 6

Si ego volo testari de me ipm non est me vt oīa quā audio a filio et ita dit deū habeat

vna et hi Joh. 6.

Dz dat testimoniū Math 17 Hic ē filius meus
dilectus ¶ Filius dat testimoniū Joh 8 Antequ
abraham fieret ego sum Eiusdē 10 Ego et pr̄ vnū
sumus Eiusdē 8 Ego principium qui et loquor vo
bis Spūs sctūs dedit testimoniū in columbe spe
cie sup christū descendēs Math 3

¶ 6to Testimonio angelico lucē 2 Ecce euange
lizo vobis gaudium magnū qz natus ē vobis hodie
saluator q̄ ē christus dn̄s, et ista Et subito facta
sū angelo multitudo milicie celestis laudantū deū
Ip lucē p̄o Quod nascetur ex te sctm vocabit̄ filius
dei Item in christi resurrectiōe Math vl Et in
ascensiōe actuū p̄mo Viri galilei q̄d statis aspi
cientes in celū hic Jesus q̄ assumptus ē a vobis in celum sic
venet ita

¶ 7o Testimonio multiplici humano Et p̄mo
de johānis baptiste Joh p̄o Qui post me venit
ex ē ante me factus ē, cuius nō sum digna vt solum
corrigiā calciamēti eius Et ibidē Ecce agnus dei
q̄ tollit peccata mundi Item vidi spm̄ descen
dentē quasi columbā de celo et mansit sup eū, et
ego nesciebam eū, sz q̄ misit me baptizare aqua
ille mihi dixit Sup quē videris spm̄ descenden
tem et manentem sup eū, hic ē qui baptizat
in spū sctō Et ego vidi et testimoniū phibui
qm̄ hic ē filius dei ¶ Item testimonio dn̄i
Joh euāgeliste Joh p̄mo Vidimus gl'az eius
quasi vnigenti a patre, et 1 Joh p̄o Quod fuit
ab initio, quod audiuimus et vidimus oculis nostris
quod pspexim̄us et manus nre cōtrectauerūt de vbo

vite, 7 vita manifestata ē, 7 videmq 7 testificam²
¶ Item paulus testimonium ad phi 3 Qia arbitror
vt stercora vt xpm lucrifaciam, 7 zoma 15 Jesus
xpisto heri 7 hodie ipe 7 in secula, 7 ad philip 2 Hebra:
In nomē Jesu oē genu flectat² celestiū terrestriū 7c
¶ Item petri testimonium Math 16 Tu es xpus
filius dei viui, et ioh 6 aut petrus Nos credimus 7 cog
nouimus qz tu es xpus filius dei Item actuū 10
aut petrus Nos testes sumus omīm que fecit Jesus in
regione iudeorum 7 hierusalem quē interfecerūt suspen
dentes in ligno hunc deus suscitauit tertia die, 7
infra Huic oes prophete testimoniū phibent remis
sionē peccatorum accipere p nomen eius oes qui credūt in eum
¶ 8° Testimonio omīm elementorū Gregorius i homil
epiphanie Qia mqt elementa auctorē suū vemis
se testata sunt, vt eum de his quidda vsu loquaz
humano Dum hunc ee creari cognouerunt, qz phus
stella miserunt Mare cognouit qz sub plantis eius
se calcabile pbuit Terra cognouit qz eo moriente
contremuit Sol cognouit qz luris sue radios abscondit
Lapa 7 petrices cognouerunt, qz tpe mortis eius
scissa sunt Infernus cognouit qz hos quos tenebat
mortuos reddidit
¶ 9° Testimonio pphetarū 7 reuelationū tam
nouī qm veteris testamēti ¶ 10 Qz fides nra dig
nissima sentit de deo, nō sicut alie secte ¶ 11° qz fides
ista ad maiorem hoies induit perfectionē, 7 hoc
quantū ad deū 7 quātū ad proximū ¶ 12 Qz semp
populus israhel prosperitate habuit hac fuas fide

et cōtrazio aduersitatē nō ꝓuās vt patz in plu-
ribus locis sacre scripture Semiti 20 Si in pre-
ceptis meis ambulaueritis ꝛc persequemini in-
imicos vestros, 7 corruet coram vobis, psequent cū
de vestis quīq; centū alienos, 7 centū ce vobis de-
cem milia Et ibidē Ac si nō audieritis me, nec
feceritis oia mandata mea ꝛc contrueris coram hos-
tibus vtis, 7 subyciemini his q̄ oderūt vos, fuge-
ris nemine psequente Terrebit vos sonitus folij
volantis ꝛc

De fidei cōmendatione

Fi nō credidē-
tis non manebi-
tis Esa. 7
Et fides creato
ris zendemus
Esa. 11.

Fides deo ōnipotenti sume placet, Cū p
ōnipotentē deo fides 7 mansuetudo, Ad hebreos 11
Sine fide impossibile ē placē deo, Joh 3 Qui
in credulus ē filio v nō videbit vitā eternā, sz ira
dei manet sup eū Hieze 5 Dnē oculi tui respiciūt
fidē Johan 6 hoc ē opa dei vt credatis ī eū quē
misit ille Math. dixit Jesus centurioni vade 7
sicut credidisti fiat tibi Geneß 15 Credidit abra-
ham deo 7 reputatū ē ei ad iustitiā

Fides porta ē p quā intrat deus in cor hōis
patet in bta virgine maria q̄ fm Aug beatior
fuit p concipiendo fidem xpi q̄ gestando carnē xpi
luce p̄ Bta que credidisti, Et porte inferi nō
ꝓualebūt aduersus hanc portam Math 16

Fides oēm intellectū captiuat in obsequ xpi
2 cor 10 Ea In captiuitate redigentes oēm intel-
lectū in obsequiū xpisti, ad gala 5 In xpo ihesu nec
circūcisio aliquid valet nec p̄puciū, sz fides que

fo. c.

p charitate operat.

¶ fides matrimoniū iniuat inter aiaz et deum
Osee 2 Sponsabo te mihi in fide, quod charitas
cōsumat 1 cor 6 Qui adheret deo vnus spūs est cum
eo ¶ fides a deo est benedicta qz primogenita
et virtutū Joh 20 Bti qui nō viderūt et crediderūt
Gala 3 Qui ex fide sūt benedicti cū fideli
abraham
¶ fides diabolo sume displicet, qz ipa sola ab
eo ōnē cultū et dnium abstulit mūdi, et ipsa
cū ex hoibus copulat Actu 15 fide purificans corda
eorū Mazn vltimo signa eos q̄ crediderūt her
sequent. In noīe meo demonia eyicient Hec dia
bolo resistit 1 pe vltimo Cui resistite fortes in fide
ipsa est scutū Ephe. 6 In oibus sumentes scutū fidei
in quo possitis oia tela nimici ignea extinguere
Ipsa est lorica totū hoiem ab ipo protegens Tessalo 4to
Induti loricā fidei fides nō cessat cōtumelia fare
diabolo, qz ipa ostendit cū nullius creatuē dnm
esse, et auctorem totius mali, et ppter sua culpa ia
condemnatū Joh 16 princeps mūdi huius ia iudicatus
est ¶ fides est lucerna ad quā in nocte ambula
mus vite presentis 1 cor 5 Per fidē ambulamus nō p
speciē ¶ fides est initium vite spiritualis Ephe 3
Per fidem habitat christus in cordibus nostris qui
vita est Johan 14 Ipsa est causa totius spiritualis vite
Roma 1 et Hebre 10 Justus ex fide vivit, Gala 3
In fide viuo filij dei Vita ipsa gloriae erit ex fide 16
Johan 5 vitā habebitis eternā q̄ creditis in noīe filij
dei ¶ Item fides charitate formata hoiem iusti

Inuenisti cor abrahami fidelem coram te. Nehemie 9.

Amen dico vobis nō inuenitam fidem in israel Mtt 8

Virtute et sta te in fide 1 cho.

Fiat in fide et charitate vos porro 2 cho. 13

z a triplici morte vinificat pubi 15 per misericordiā z fidem purgantur peccata Galat z
Ex operibus legis nō iustificat hō nisi p fidē Jesu
chri Roma p Justificati ergo ex fide pacē ha
beamus ad deū Actuū 10 Huic oēs pphete testi
monium phibēt remissionē peccatorū p nomē eius
oēs q credūt in eū Et in codē In hoc omis qui credit iustificat johā ||
Qui credit in me etiā si mortuus fuerit vivet z
ibidem qui credit in me nō morietur in eternū johā
Sicut exaltavit moyses serpentē in heremo m
ligno ita exaltari oportet filiū hōis vt omis qui
credit in illū nō pereat sed habeat vitam eternā
mri 21 Item ad Roma 10 Si confitaris in ore
tuo dnm Jesū christū z in corde tuo credideris qu
deus suscitavit eū a mortuis. salvus eris
Fides ex in scm stab ¶ fides est fundamentū omis bonorū vbi videt
ecci 40 zuna quere qui sunt ea vult edificare Roma ||
Tu at fide stas 1 cor 16 Vigilate z state in fide
eccli 2 Qui timetis dnm credite illi z nō euacuabi
bitur mercedes vestre
Sponsabo te mihi in fide Osee. 2. ¶ fides hominem filiū dei efficit Galath z omis filij
dei estis p fidē johā 1° Dedit eis potestatem filios
dei fieri his qui credunt in nomine eius 1 joh 5 omis q
credit quōm Jesus est christus ex deo natus est
¶ fides vincit mundū z oia que in eo sunt hebre
vndecimo Scti p fidem vicerunt regna z operati sunt
iustiā adepti sunt repmissiones 1 petri 2 Reportan
tes finē fidei vestre salutē aiarū vestrarū 1 joh 5 hec
victoria que vincit mundū fides nra z + mundi delicias
z divitias z honores Divitias vincit vt patet
ad hebre 10 Rapinā bonorū vestrorū cū gaudio susce

pistis | Timoth vltimo Sectare iustitiam pietatem fidem
Tertia moyses simul venit per fidem ad heb || Per fidem
moyses grandis factus negauit se filium filie phaza
onis, ere contempti honoris Magis eligens affligi cum
populo dei quam temporalis peccati habere iocunditatem, ere
contempti deliciarum Maiores diuitias estimans the
sauro egyptiorum imperpetuum christi, ere contempti diui
tiarum heb || Aspiciebat enim in remunerationem

¶ fides miracula facit et miracula opera Mari
vltimo Signa eos qui crediderit hec sequentur, In nomi
ne meo demonia eijicient, linguis loquentur nouis et
Math 17 Si habueritis fidem sicut granum sinapis
dicetis monti huic transi hinc et transibit, et nihil
impossibile erit vobis, Marci 9 Si potes credere omia
possibilia sunt credenti Joh 14 Qui credit in me opa
que ego facio et ipse faciet, et maiora horum faciet Ad
heb || fide transierunt mare rubrum tamquam per aridam
terram, et postea fide muri hiericho corruerunt
Math 9 fides tua te saluum fecit dixit Jesus hemo.
rroise Item ceco similiter Marci 10 vade fides tua te
saluum fecit

¶ fides igne tribulationis non consumitur sicut probatur
aurum | petri | Xpi per probatio fidei multo preciosior
est auro quod per ignem probatur Apocal 13 Hic est pa
tientia et fides sanctorum

¶ fide etiam informi fiunt miracula et miracula
magna in hominibus patet in alexandro mag
no extra montes caspios existente qui miraculose
in clusit indeos intra montes, dei vbiue montibus
adunatis

¶ Iustus ex fide sui
vivit abac. 2.

¶ Vbi mecum
audit et credit
ei qui misit me
habet vitam eternam et
iudicium non
venit Joh 5.

De articulis fidei

Possumus distinguere symbolum apl̄orum in 12 articulos sicut 12 fuerunt apli qui composuerunt

primus pertinet ad primam credo in deum patrem omnipotentem creatorem celi et terre .i. credendo amo credendo diligo, credendo in eum co. Secundus articulus est Et in Jesum christum filium eius unicum dominum nostrum credo quod ipse sit saluator noster et christus et unctus regum et dominus dominantium, presertim dum nostrum est redemptor et hoc iure creationis et redemptionis, et filium dei patris omnipotentis, et propter consequens deum de deo lumen de lumine

Tertius articulus est Qui conceptus est de spiritu sancto natus ex maria virgine hic enim 31 Nouum creauit dominus super terram femina circumdabit virum

Quartus articulus Passus sub pontio pilato crucifixus mortuus et sepultus Quintus descendit ad infernum Sextus tertia die resurrexit a mortuis Septimus Ascendit ad celos et sedet ad dexteram dei patris omipotentis, inde venturus est iudicare viuos et mortuos Octauus credo in spiritum sanctum et fide tendo in spiritum sanctum sanctam ecclesiam catholicam Nonus Sectorum communionem sanctorum capitis mem brorumque ecclesie ad unitatem, vel bonorum operum communionem ad unitatem, vel sacramentorum ecclesie communionem Decimus remissionem peccatorum Undecimus carnis resurrectionem Duodecimus Vitam eternam Amen

fo. 7.

¶ Octo sunt caule errorum

¶ Prima est ignorantia capacitatis intellectus humani. Quidam enim non attendentes limitatum esse intellectum humanum, credunt eum capacem esse omnium, et ideo non credunt illud esse quod ab eo non capitur. ¶ Secunda est anexio intellectus a credendis. Nam quidam sic amant errores suos, ut contraria eis non velint cogitare vel audire. Proverbi 18 Non recipit stultus verba prudentie nisi ea dixeris que versantur in corde eius. ¶ Tertia est rerum subtilitas, et intellectus grossities. ¶ Quarta est distantia a credendis, qz invisibilia sunt que credenda sunt. ¶ Quinta est negligentia quaerendi auctorem ad ea credenda. Mazri 9 Credo domine adiuva incredulitatem meam. Ephe 2 Gratia estis salvati per fidem, et hoc non ex vobis, dei enim donum est. Iohan 5 Dedit nobis sensum ut cognoscamus verum deum. ¶ Sexta est obstaculum peccati. Iob 24 Ipsi rebelles fuerunt lumini. ¶ Septima est superbia. Iheremie 49 Arrogantia tua et superbia cordis tui decepit te. Abacuc 2 Quomodo vinum potantem decipit sic erit superbus. ¶ Octava est affectio mordinata intellectum trahens ad contraria fidei, ut timor mordinatus vel amor vel odium. Iohan 5 Quomodo vos potestis credere qui gloriam ab invicem accipitis et gloriam que a solo deo est non quaritis. Proverbiorum 21 Iuxta impiorum peccatum, Iohan 12 Multi ex principibus crediderunt in ihm sed propter phariseos non confitebantur. Dilexerunt enim gloriam hominum magis quam gloriam dei

De fide viua 7 mortua

¶ fides viua dicit⁷ que p charitatē opēat⁷ ad gala 5 ¶ Mortua vero fidem describit iacob⁷ dicens ¶ fides si nō habeat opera mortua ē in semetipsa, 7 est fides demonū ¶ Videm ¶ Tu credis q̄ vnus ē deus bñ faris, 7 demones credūt 7 cōtremiscūt ¶ fides mortua ē quasi corpus exanime deo oblatū iacobi 2 ¶ Sicut corpus sine spū mortuū ē, ita 7 fides sine operibus mortua ē ¶ fides vero viua ē arbor flores p fructū appositū huiusmodi de 7 folia habens optima sic sermonē q̄ sit ad edificationē fidei vt det gratiam audientibus 7c

~~Vide separat. opt. libri, quare sequitur post 184. folium. De spe.~~

De virtute spei

fo. 8

¶ Spes sic diffinitur ¶ Spes est expectatio future beatitudinis ex gratia et meritis precedentibus procedens

¶ Spes commendatur multis modis Primo qz ad eam scriptura sacra nos hortatur valde sollicite et sic ostendit nobis eius utilitatem Ps Speret in te qui noverunt nomen tuum Item Speraverunt in deo et fuerunt liberati Ps Speravit in eo et liberatus est Ps Speravit in eo et liberatus est Ps Speravit in eo et liberatus est

zantem in dno misericordia circudabit Ipse
fiat misa tua dne sup nos quemadmodu speca
uimus in te Ipse Qui timent dm sup metuentes eu
7 in eis qui sperat sup misa eius Item Ego
sicut oliua fructifera speraui i misa dei mei
nu Hiere 17 Benedictus vir qui ofidit in
dno Erit enim quasi lignu quod transplantat
sup aquas, quod ad humore mittit radices
suas, 7 no timebit cu venerit estus Quam
omendabilis e spes a multiplici suo effectu, qt
vnus e securitas Ps Protector vite mee a quo tre
pidabo? dns Item In deo speraui no timebo qd
faciat mi homo Pubi 18 Turris fortissima nomen
dm ad ipm ofugiet iustus 7 exaltabit Item
spes merces intelligentia 7 auxiliu Sapien 3
Qui ofidut in illo intelliget veritate Ps In ipo
speraui cor meu 7 adiutus sum Spes liber
rat de oi angustia vt patet in Susanna Dan 13
Erat enim cor eius fiducia hns in dno Ps In te
speraueru pres nri speraueru 7 liberasti eos
Spes parentis fant portari omis miserie p
sentis Eccli 4 9 Vidit zequi q esset bona 7 ita
q esset optima 7 supposuit humeru suu ad por
tandu 2 Macha 7 Perceutes 7 filios sub vno die
tpe conspiries, bono aio ferebat ppls spem qua in
deu habebat Actuu 28 Ppls spem israhel mecum
har circudatus sum Spes saluat Ps Qui sa
nos facis sperantes in te pubi 29 Qui sperat in
dno saluabit Roma 9 Spe enim salui facti sumus
Spes est galea salutis 1 Tessalo 5 Induti ga

loam spem salutis ¶ Spes etiam anchora est animae
huius in timore dei immobilem hebre 6 Quia sic spem
habemus sicut anchoram animae tutam ac firmam ¶ Spes
reddit hominem fortem Esai 30 In silentio et spe
erit fortitudo vestra Eiusdem 40 Qui sperant in
domino mutabunt fortitudinem, assument pennas
sicut aquilae, current et non laborabunt,
ambulabunt et non deficient Ps Speravi in
domino non infirmabor ¶ Spes in celum animam erigit
ad philip 3 Conversatio nostra in celis est Sapi 3
Si coram hominibus tormenta passi sunt spes illorum
immortalitate plena est ¶ Spes etiam inter an-
gustias gaudium generat Roma 12 Spe gau-
dentes Math 5 Gaudete et exultate quoniam merces
vestra copiosa est in celis Prubi 10 Expectatio iust-
orum letitia ¶ Spes etiam inter opprobria glo-
riatur Roma 5 Gloriamur in spe gloriae filiorum
dei Item 2 Qui timetis dominum sperate in illum et
in oblectationem veniet vobis misericordia ¶ Spes dam-
na temporalium non reputat hebreorum 10
rapinam bonorum vestrorum cum gaudio suscepistis cog-
noscentes vos habere meliorem et manentem substan-
tiam Eiusdem 6 Ut fortissimum solatium habeamus
qui confugimus ad apposita spem Ps Quid mihi
est in celo et a te quid volui super terram, Deus cor
dis mei et spes mea deus meus in eternum Ps Ecce me
consolata est in humilitate mea Iacobi 5 Agricol-
la expectat pretiosum fructum terre patienter donec
accipiat temporaneum et serotinum Hiere 31
Quiescat vox tua a plorare, et oculi tui a lacrimis

Spes gaudium generat

Spes non confundit Rom. 5.

mis qz ē mezres operi tuo ¶ Spes vires z
pazat pū zg Qui spezat in dnō sublevabu
Despezatio qdem viziby hoies destituit pūbu
z4 Si despezauezis in die angustie sapsy mi
met fortitudo tua Daniel 10 in visioe tua di
solute sūt cōpages mee, z nihil remāsit in me
viziū pōs Ab altitudine dici timebo, ego vero
te spezabo, ¶ Spes confundit inimicos nrōs
Job 6 Confusi sūt qz spezaui ¶ Secto
spes cōmendabilis ē a peziculo sui cōtrazij s
Despezationis z zegū z An ignozas q pezi
losa sit despezatio? ¶ Desperatio p
ziculū ē a quo nō qzit exitus p 18 Impu
tū in profundū viziozū venezit contemnit Et
z14 Heu qui no habuit animi sui tustinā e
nō exoridit a spe sua ¶ Despezās cm ē simili
cuulse azboz Job 19 Quasi cuulse azboz abs
lut spem mea ¶ Incurabilis plaga ē despera
tio hiezec 15 Factus ē dolor meus ppetuus, z pla
ga mea desperabilis Idem 30 Insanabilis
fractura, pessima plaga tua

Spes nra adiuuatur multis modis

Primo q creature dei sumus quas sicut be
nus artifex opus suū simplicia dilectione complecti
qz ad imaginē z similitudinē suā creati sumus
Geneh p°, vbi Sapientie 11 9 Diligis oia que su

7 nihil odisti eorū que fecisti, nec cēm odies aliqd
constituisti aut fecisti ¶ Secūdo qz ipius dei su//
ma Sapien 9 Patris oibus qm tua sūt q amas am//
mas Ezechiel 18 Ecce oēs aīe mee sūt 7 m sta
tuēd voluntatis mee ē dicit dnūs mors impij, 7 nō
vt rōuertat a vijs suis 7 viuat. Luce 15 Ēogra//
tulamini mi qz inuenī ouē suē dragmā quam
pdiderā Ipse cēm nos tamēq sibi ppzios cupit
conseruare 1 Cor 10 Fidelis deus ē qui nō patiet
vos temptari supra id quod potestis sz faciet cū
tentatione euentū vt possitis sustinē
¶ Tertio qz optimū dnūm habemq q nihil odio
hz qq paōres Sapi 14 Odio sūt deo impio 7 im//
pietas eius Ecc 12 Altissimo odio hz peccātes publi//
ce Qui bonq ē hauziet sibi gratiam a dno
¶ ~~Tertio q~~ Quarto qz mia cig ē sup oia opa
eius, 7 qnq paōzi dat quod petere nō audet Luce
23 Amen dico tibi hodie mecū eris in paradiso Ps
dnē in misericordia tua speraui Ps Melior est
misericordia tua sup vitas
¶ Quinto qz summe diligit nos 1 Joh 3 Videte
qualem charitatem dedit nobis pr vt filij dei noīe//
mur 7 simq Ipse cēm ē pater nr Luce 11 Si vos cū
sitis mali nostis bona data dare filijs vrīs, quāto
magis pr vr qui in celis ē dabit spm bonū petentib
se ¶ Sexto qz infinita bona nobis pmisit diligē
tibus se Joh 14 Si quis diligit me diliget a patre
meo 7 ego diligā eū 7 manifestabo ei meipsum
¶ Septimo qz potens ē dare oia q nobis pmisit
Ecc 8 Sermo illius potestate plenus est ¶

Reuela dnō viā
tuam 7 spēa ēo
7 ipse faciet Ps
36.

¶ Item spem multū augent opera nra bona
dñi ps Sacrificate sacrificiū iustitiē 7 sperate in
dño Titi 2 Sobrie 7 iuste 7 pie vivamus horsu
cuio exspectantes btam spem, 2 Cor 1 Qui dedit
pignus spiritus in cordibus nris Per hoc pignus securi
sumus ad obtinendum quod promisit deus 1 Qui est
pignus hereditatis nre ¶ Item mala q̄ sustinemus
val de spem nrāz adiuuat Roma 5 Tribulatio
patientiā operat, patientia probationē, probatio
vero spem Actuū 14 Per multas tribulationes
oportet nos intrare in regnū celorū Math 5 Bti
qui persecutionē patiūt propter iustitiā qm iporū est re
nū celorū ¶ Item consideratio beneficiorū dei sup
modū adiuuat nrāz spem Roma 8 Qui proprio fi
lio nō pepercit sed p oibus nobis tradidit illū, quō in
illo oia nobis donauit. Ad Titū 2 Qui dedit se
metipsū p nobis vt nos redimeret ab oī iniquitate
Math 6 Respicite volatilia cli quia nō seminant neq
metūt neq congregāt in horrea 7 pr vr celestis
pascit illa, nonne vos magis pluris estis illis? Quā
rite primū regnū dei 7 hec oia adiicientur vobis
¶ Spem etiā nrāz abundantissime roborant
intercessiones sororū Et principue filij dei dñi nri Ie
sū christi 1 Joh 2 Si quis peccauerit aduocatū habe
mus apud patrem iesū christū iustū, 7 ipse est oppiatio
p peccatis nris Roma 8 Qui est ad dexteram dei qui
etiam interpellat p nobis Hebre 7 Qui iesus mp
petuo saluat pōt accedēs p semetipsū ad deū semper
viuens ad interpellandū p nobis Eiusdē 9 Iesus in

tuimit in ipm̄ templū vt appareret vultui dei pro
nobis, Cuisdē 12 Qui cū clamōe valido 7 lachrymis
offerēs exauditus ē p̄ sua reuerentia
¶ Item bēssime virginis marie intercessiones
valde spem nrāz roborant ¶ Ipsa cm̄ ē mater stē
spei ¶ In ipā ē grā oīs vie 7 veritatis 7 oīs spes
vite et virtutis Cm̄ 24 ¶ Ipsa ē thronus gratie
hebre 4 Adeamus cū fiducia ad thronū gratie vt
misericordiā consequamur 7 gratiam inueniamus in
auxilio opportuno hiere 14 Soli glorie tue reco//
dare 7 ne irritū facias fedus tuū nobiscū ¶ Ipa
ē thronus isse eburneus 4 reg 10 ¶ Ipa ē stella ma//
ris luce p° Et nomē virginis Maria .i. stella maris
¶ Ipa naufragantes huius securi ad portū salutis
eterne dirigit ¶ Ipa ē aquedictus grē Cm̄ 24
Sicut aquedictus equi de paradiso ¶ Ipa ē collū
sponse celestis christi corpori eius coniungēs Cant. 5
Collū tuū sicut turris eburnea ¶ Ipsa ē virga
assuezi ipi hester pozzecta hester 4 ¶ Ipa ē
virga moysi a pharaone .i. diabolo israhel saluās
Exodi 14 Et aridis ordibus aquā deuotionis p̄uidēs
Nuri 20 ¶ Ipsa ē virga de radice iesse egressa
.i. de tentorio diuini amoris Esay 11 Iesse cm̄ inten
diū sonat ¶ Ipa ē virga que florē nouū p̄tulit
¶ Ipsa ē q̄ mestis p̄uidet vinū consolationis Io 2
¶ Ipa ē dei cellarius Canticor. 2° Introduxit me
rex in cellaria sua ¶ Ipa ē aurora consurgēs
furibus infernalibus tremebunda Cati 5 Quē
ē ista que p̄gredit quasi aurora consurgens Job 24
Si subito apparuerit aurora arbitrat umbram

mortis ¶ Ipa pulchra est vt luna, electa vt
sol terribilis vt castrorum acies ordinata Cant.
Pulchra vt luna ē ambulatibus in nocte pertati
ppts sua cōmia misericordia patribus lucentem
¶ Ipa ē electa vt sol oibus administras lumen
gratie ¶ Ipsa ē terribilis demonibus vt castra
ē acies ordinata nos ptegēs ab eorum insultibus
¶ Ipsa ē contrens caput ppentis infernal
Genesis 3 ¶ Ipsa ē archa testamēti Exodi 25
¶ Ipsa ē mulier bona Pūbior 18 Qui inuenit
mulierē bonā inuenit bonū 7 hauriet iocunditatē
a dno Eīm 30 Obi nō ē mulier ingemiscent egrens
¶ Ipa ē mr omm nrm Johan 19 Ecce mater tua
¶ Ipsa ē mr misericordie ¶ Ipsa ē mr pulchre
dilectionis ¶ Ipsa ē fenestra coli ¶ Ipsa figu
rata ē p fenestrā archē noe ¶ Ipsa ē fons hor
torū puteus aquarū viuentiū ¶ Ipsa ē virga
moysi ¶ Ipsa ē urna aurea in qua erat mana
¶ Ipsa ē tabernaculū testimonij ¶ Ipsa ē vel
lus gedeonis ¶ Ipsa ē porta clausa eternū

¶ Item angelorū interressiones multum
adiuuāt spem nrāz luce 15 Gaudium erit coram
angelis dei sup vno peccatore penitentiā agente
Esai 62 Sup muros tuos hierusalem constitui cus
todes Math 18 Videte ne contemnatis vnū ex
his pusillis, angeli eīm eorum sp vidēt faciem patris
mei qui in celis est Hebre 1 Nonne omes administra
torij spūs sunt in ministerium missi ppter eos qui he
reditatem capiunt salutis. Exodi 24 Ecce ego mitto
angelum meum qui precedat te 7 custodiat in via, et
introducat in locum quem pa
bim tibi. Attende illum
audi eum 7 noli ei
ipsum Michael 7 ange
¶ Item angelorum spiritus
vestra roborat hierc
populo dei

De desper

¶ Spes adhuc spiritus
de deo 7 confidentia in eum
redit hominem maledictis
eīm 7 de diffidentia rode
ne pregentur ab eo ¶ De
eīm ¶ Item 4 sup mulie
desperationē Prima ē p
maior ē magnitudo mea q
ne fatum ē dicere, aut eīm ap
dauit delictis separabitur a
mundo tentationum, q sunt sig
abigat ceus pancitie c
peccatis Indim 7 hic sup ge
vt in his erudiret israhel
filium suum instruxit eum ex
orphanis sup qui subiulat
mundo tribulationum expoli
lus mirus mec angelus
¶ Tertia ē frequens ze
ce infinita ē dei misericor
infirmitas nrā quod pot
¶ Quarta ē vehemen

introducat in locū quē parauī Tobie 5 Angelus
dñi remisitur vobis cū hac 10 factū ē vt mozerer
mendicq 7 portarer ab angelis in sinū abrahe
Apocal 12 Michael 7 angeli eius pliabāt cū draconē
¶ Item aliorū sororū intercessiones nrāz spem
nostrā roborāt hierc Hic ē q multū orat pro
populo dei

De desperatione

¶ Spei aduersatur desperatio siue diffidentia
de deo 7 confidentia in creaturis ¶ Desperatio cū
reddit hoiem maledictū 7 p tertioē dei indignum
ēm z Ve dissolutis corde q nō credūt deo 7 ideo
nō protegentur ab eo ¶ Desperatio ē pctm i spm
sctm ¶ Item 4 sūt cause inducentes hoiem in
desperationē ¶ Prima ē pm magnitudo Genes 4
Maior ē iniquitas mea q vt veniā merear, Sz
hoc fatū ē dicē, aut em aplus Roma 5 Vbi abu
dauit delictū superabūdauit 7 grā ¶ Secūda ē mul
titudo tentationū, q sūt signa q eos deg pi reteris
diligat qz eis parientie et expeditationis materiā
ꝓbet Iudicū 3 Hesud gentes quas zliqt deus
vt in his erudiret israhelem Pū 13 Qui diligit
filū suū instanter cū erudit Ps Dñe qd mul
tiplicati sūt qui tribulāt me z roz 12 Ne mag
nitudo reuelationū extollat me datq ē mi stimu
lus carnis mee angelus satane q me colaphizet
¶ Tertia ē frequēs reciduatio Sz fatū ē hoc
qz infinita ē dei miserecordia plus valens q
infirmitas nrā quod ꝓbari pot multis exemplis
¶ Quarta ē vehemēs tristitia Pū 15 In merore

animi deiñctus spūs Eē 14 Heli qui nō habuit animi sui tristiā 7 nō expedit a spe sua

¶ Confidentia ī creatura

¶ Triplex ē scz in homine In semetipso dm ze infeziori hoīe ¶ Cōfidentia in seipso vana ē Trenozz 3 Miseriozdia dm q nō sumg cōsumpti sumus Ecz 13 Nō q sufficientes sumus aliqd cogitare a nobis quasi ex nobis sz sufficientia nzā ex deo ē Sap 10 Hō p malinā omdit qdē aiam sua Oseē 13 Dezdino tua ex te israhel tm mō ex me auxilium tuū Esaie 35 Ve qui sapientes estis in oculis vīis 7 coza vobismetipsis prudentes ¶ Confidentia in hoīe fallax ē hiere 9 Vnusqsq a proximo suo se custodiat 7 in oī frē suo nō habeat fiduciā Eiusdē 17 Maledictus hō qui confidit in hoīe 7 ponit carnē brachiū suū 7 a dno zecedit coz eius ¶ Confidentia in zebus infeziozibg hoīe periculosa ē Sapi 5 Spes impij quasi lanugo ē q a vento tollit 7 tanq spuma granis q a procella dispergit Job 31 Si putaui aurū obrizū zobuz meū 7 obrizo dixi zobuz meū fiducia mea supple male m̄ andat Dñ 11 Qui confidit in diuitijs suis corruet Eē 31 Diuitis diues q nō speravit in pecunie thesauris 1 Timoth 6 Diuitibg huius seculi ēnpe nō speranze in incerto diuitiarū Esaie 28 Posuimus mendacium spem nzam 7 mēdacio protecti sumus Mendacio protectus erat goliad 1 regū 17 cui dixit david Tu venis ad me cū hasta 7 gladio 7 clypeo Ego autem venio ad te in noīe dm̄ Jn armis etenim suis confidebat sz falso p mittebat eidem victoriam

De rebus sperandis

fo 13

Res sperande sunt gla aīe 7 corporis Esaie
61 In terra sua duplicia possidebunt Dñ vltimo
Oēs domestici eius vestiti sunt duplicibus Apocal 6
Date sunt illis singule stole albe Quarū vnam
ia habent sancti, alteram vero expectant

Quanta futura sit gloria beatorum multis
probatur argumentis Primo testimonio
sacre scripture Esaie 64 Oculus nō vidit deus absq
te que ꝓparasti expectantibus te 1 cor 2 Omnibus 64.
nō vidit nec auris audiuit nec in cor hominis ascen
dit que ꝓparauit deus his q diligunt eum Roma 8
Nō sunt condigne passiones huius tpis ad futuram
gloriam q reuelabitur in nobis 2 cor 4 Id quod in
presenti ē momentaneum 7 leue tribulationis nre
supra modū in sublimitate eterne glorie pōdus
operabitur in nobis Genes 15 Ego sum merces
tua magna nimis Psal 11 Desiderium iustorum oē
bonum Ps Mihi autem nimis honorati sunt amici tui deus

Secūdo assimilatione gloriē dei Joh 3 filii dei
sumus si nōdum apparuit quid erimus si sumus quū
cum apparuerit similes ei erimus Roma 8 Quos
ꝑdestinauit conformes fieri imaginis filii sui

Tertio loci identitate cum filio dei Joh 12 Vbi
ego sum illic 7 minister meus erit Eunsdē 17 Pr
quos dedisti mihi volo vt vbi sum ego 7 illi sint mecum
vt videant claritatem quam dedisti mihi Luce 22 Et ego
disponio vobis sicut disposuit mihi pr meus regnum
vt edatis 7 bibatis super mensam meam i regno meo

Quarto qz regnabunt cum christo Jesu ppetuo

Math 25 Venite bñdicti prīs mei percipite parati vobis regnū Apocal 22 Et regnabūt in secula seculoꝝ ¶ Quinto lon pulchritudine Apocal 21 Ciuitas ista nō eget sole ne luna vt luceant in ea nā claritas dei illuminabit eā ¶ Sexto lētitia gaudij ꝛ exultationis excessu inenarrabili Nam ibidem ipsemet rex glie electis suis ministrabit vt patet luce 12 Accingetse ꝛ faciet illos discūbere ꝛ transiens ministrabit illis Ps Letificabis eū i gaudio cū vultu tuo Item Qz magna multitudo dulcedinis tue dne quā abscondisti timentibus te Item Qz disecta taberna mea tua dne virtutū ꝛc

De fructib⁹ ligni vite

Septimo ꝛ electi dei dotabūtur 12 fructib⁹ ligni vite ¶ precipuis donis glorie Primo fructu certe sanitas abscz aliqua infirmitate Esaie 60 Oriet salus mureos tuos Eiusdē 51 letitia sempiterna sup capita eorū gaudiū ꝛ letiā obtinebūt ꝛ fugiet dolor ꝛ gemitus ¶ Secūdo ē iuuenatus Ps Renouabitur vt aquile iuuentus tua Ephe 4 Donec occurramo oes in virū perfectū in mensura etatis plenitudinis christi Ecclesia 4 Simul capiemur obuiā christo in aera ꝛ sic semp cū dno erimo ¶ Tertius ē sanctitas Ps sanctabor cū apparuerit gla tua Esai 49 Non esurient neqz sitient amplius neqz cadet sup illos sol neqz vllus estus ¶ Quartus ē libertas ad quā fuerūt corporis agilitas ꝛ subtilitas ¶ Quintus ē pulchritudo abscz deformitate Sap 3 fulgebūt iusti ꝛ tamqz scintille Math 13 Tūc iusti fulgebūt sicut sol i regno pris

corū philippen 7 Saluatorē expectamus dnm
nrm Jesu chrm qui reformabit corpus humili-
tatis nre cōfiguratū corpori claritatis suc
¶ Septus impassibilitas Esaie 49 Non tradet sup
illos sol neq; vllus estus Eiusdē 25 Precipitabit
mortem in sempiternū ¶ Septus ē abūdan-
tia omīm sine indigentia Judicū 18 Tradet vobis
deus locū in quo nullū rei ē penuria Deutro
8 terrā omīm abūdantia pfruetis ¶ Septimus ē
pax ¶ Nona securitas sine aliquo timore Esai 32
Sedebit populus meus in pulchritudine pacis
in tabernaculis suis 7 in requie opulenta ps
posuit fines tuos pacem ¶ Decimus pfecta cognī-
tio absq; ignorātia 1 cor 13 Videmus nūc p spe-
culū in enigmate tūc aut facie ad faciē Nūc cog-
nosco ex pte tūc aut cognoscā sicut 7 cognitus sum
¶ Undecimus ē pfecta gloria Colos 3 Cū chrs
apparuerit vita vra tūc 7 vos apparebitis cū
ipo in gloria ¶ Duodecimus ē gaudiū plenū sine
aliqua tristicia Apocal 7 Absterget deus omē
lachrymā ab oculis eorū Esai 25 Auferet dns
deus oēm lachrymā ab oī facie 7 opprobriū po-
puli sui Eiusdē 65 Obliuioni enim tradite sunt
angustie priores Eiusdē 51 Letitia sempiterna
super capita eorū gaudiū 7 letitiā obtinebūt et
fugiet dolor 7 gemitus Math 25 Intra in gaudiū
dni tui Joh 16 Iterū videbo vos 7 gaudebit cor
vrm 7 gaudiū vrm nemo tollet a vobis
¶ Gaudiū electorū Preueniet trou
sidēratus ex multis
Dmo 21 bra trinitate Esai 33 Regē in decore

sno videbunt Et ait Dilecti nunc filii dei videbitis eos
oculis est videre solem ¶ In visione zegis
tae gaudium est arabis Quod est quod videbunt
faciem domini quod est sidium gaudium tio pau
faciem trid dni zedzom Joh. 17 hoc vita eternam
agnoscant te solum verum deum et quem misisti jhm pmd
fitiunt aiad nunc ad deum fontem vivum quere ze
ze hazunt me fontem aq vive ¶ Zm gaudium est
dulcedo hiadunitate tpo ¶ Zm gaudium est unan
sidezatione vno mis hiane natie ad dominum
¶ Electis Provenet gaudium tripliex coli
ci amentate ¶ Primo a claustro loci Tobie 12 Quia
ed si fuerunt zelige sanium mei ad videndum
claustrum jhzhn Zl poca. zz Ilope vita non dorm
¶ 2o a loci privitate Zl poca. zj Ilon dt abiudea
aliquid coniugatio ab ant ab hominatione fan
ens ¶ 3o a loci latitudine Zbazuch 3. Quia
magnidest dominus dei et ingens loco. possessionis eius
¶ Item ex societate angelorum tripliex electis provenet gaudium ¶ Primo ex multi
tudine Zl poca. 7. Vidi turbam magnam quam di
minuere nemo potest ¶ 2o ex nobilitate illu
rum secundo societatis. dicit Hugo magna mirabilia dni dign
issima scilicet regina cesis tam li et sed dnes ¶ 3o
de amicabilitate societatis illius Isa. zl dicit
dnus ecce ego quasi fluvium pacis et quasi torrentem inundantem gloriam gentium
¶ Item ex corporis gloriositate animarum electorum provenet gaudium ¶ Primo a corporis virtuositate
tudine ¶ 2o ab eius subtilitate ¶ 3o ab omni
agilitate ¶ 4o ab eius possibilitate
¶ Item ab inferno tripliex electis provenet
gaudium ¶ Primo ex hoc quod inferno eiuscemodi

¶ Sed ecce hoc q̃ hostes corum cecerabant. ibi pũ
letabantur. nisi ad videnda vindicta. ¶ Sed ecce hoc q̃
deo gratias prestante victoriis pcedente victoria. et demo
nis dispersis varias victorias cecinerunt

¶ Item a mundo tri tempora dicunt precenet electis
sunt ecce hoc q̃ a penis miseria huius exhibilis liberata
sunt. Ad hen in qz dolor et gemitus prolongatus e
¶ Sed ecce hoc q̃ a nostra gaudio liberate sunt. ¶ Sed ecce
hoc q̃ ad id pdit tante dignitatis esse nt. tamen de
tanto hoste tantum phanerunt. nisi ad sine dei adiu
torio a pro omnibus tanta dignitas victoria Job xli
Non est potestas super terram qui comparetur ei qui
factus est vt nullus timeret Non sunt vt loquitur
hostes nri vt gigantes vt numerosi Is. 34.

¶ Gaudium futuri differt a presenti in hoc
et potissime hoc qz est gaudium plenum et perfectum
Joh. 16. Petite et accipietis vt gaudium vestrum sit
plenum Joh. 13. Ad veniet qui perfecte eiectabitur
qui ecce pte est ¶ Item est securitas. sz fir
mitas gaudii ita eum acquirunt. sentire sine
ambiguitate et molestia possidetur ¶ Ite est pritas
gaudii ita hic dolorem risus misceatur pri le
tanie Zs Ruisezz dns deg laetitiz yma Et tristi
gaudii quia plenitudo atq perfectio. qd ita securi
pd. et ita pritas terra illa magnae. di qd legitur
luce le qua deus pri ab etno preparauit Zpoca 19
Zbd qd ad cenam nuptiarum agni vocati sunt pd
Lozzente voluptatis tue potabis eos

¶ De diuisitate speci ¶ Notandum q
species detestabilis est. Et est species commendabilis
species detestabilis et mala qd dn pe ¶ Primaest

q̃ deo ꝛ̃ offendit qz & magnitudine mie eiꝰ qui
dit hic d̃ spe peccat. q̃ in bonitate dei peccat ad ꝛ̃
z. Sn dmitat bonitatis eiꝰ q̃ patientie q̃ longanimi
tatis eiꝰ contemnit. ¶ Sa ē cid aliās spezat se fortu
zud cid voluerit q̃ deiꝰ vizes eorum dit. vt cid aliās p̃sumit
se ajustiz a malis suis enim voluerit certū zq̃ p̃ero
missione quia multo p̃dit. Ysaye 59 Confidunt
in nichilo. ¶ Sa est spes falsa cid quo spezat quod
futuz non est. vt cid q̃ permittit sibi longa vita qu
cito (dno volente) moriturus est. luc. 12 Stulte hac
nocte repetent animam tuam a te. Ysa. 28. posuimus
mendacium spem nraz. **Item Spes** p̃ceme
dabilis sit q̃ bona opa stuz tria. Primo si solo
deo ponatur. Hest. 16. Qui ponit solum
aliquem spem habent. ¶ Sa si assit meritum cid quod
spezatur ostimatur. ¶ Sa si in tribulatione spes non
deficit. si mzes suas ostendit. Job 13 Etiam si occidit
me in ipso spezabo. Ps. Si exurgat adiuvame
p̃ nid in hoc ego spezabo. ¶ **Sequitur De
Charitate. Charitatis descriptio**
¶ Charitas est finis p̃cepti de corde puro. et con
scientia bona. et fide non ficta. 1 Thimo 1. Plen
tudo legis est dilectio. Roma. 13 Hec est margarita
ista pretiosa de q̃ dz Mat. 22 Diliges dnm deum tuum
ex toto corde tuo. et tota anima tua. et tota mente tua
¶ Christus saluator nr. ds venit legem dplere. sed ma
luit eam finire p̃ dilatator amoris. luc. 20 q. Igne venim mit
te in terram. et quid volo nisi vt accendatur. Ysaye
15 Hoc dicit dnus p̃ceptum meum vt diligatis inuicem sicut di
lexi vos. Hoc mando vobis vt diligatis inuicem. Ma
dati nouum do vobis ut ds. 13 Ex dicta charitatis descriptione sz. tres. p̃ charitatis ē finis p̃cepti
1 Thimo 1. ꝛ̃ triaq̃ ad charitatem disponunt. tagunt

ſ3 fides non fitta. ſ3 fides vē ex charitate. non ſola
qua ſibi ſe zeteſtifnguit. Sed eos q̄ p̄ conſtiaz bonū in
telligunt. Et p̄mitas cozdis qua charitas magnme
zequiret. qm̄ cor. q̄ p̄ritas non e neqz mūdū zetin
non eſſe dnoſtuiz. Charitas mit. ones vtutes ag
ordinant addend. p̄ p̄m amoz eſt fm̄ ſcz deo. vni dil
ſ3 p̄ſine. ex mate ia. p̄ thimo. i. Charitas eſt ad re
oz bonoz. d. p̄ilds ſz ſimt bona.

Concinna

tio charitatis. Cōcinnatio. end charitas
in ſacra ſcriptura multis vazijſq modis. ex monet ſol
licite ad ea q charitatis ſunt. i cho. xi. Scitam chari
tatem. ex eiusdē. 16. Qua de ope zza vza in charitate fieri
Colo. z. In charitate radicati et fundati. Ephe. z. In
charitate caſtanig et. i. Timoteo. Iohē. In
charitate ambulate in dilectione.
Philip. i. Oro vt charitas vza magis et magis
abundet. Colo. iij. Sup oia charitate habete quod est. l.
Ad oia multa in vobis fiat. ph. ad charitate
habete. Item. Concinnatio est compatatio
retezae vzzitutum. i cho. xi. Maioz autē horū
charitas. id charitas oleo comparatur. q alios supe
mitz liquoib sit charitas excellit sup excellit
alios vtutib. Item. Zuzo comparatur. quod at
metalla preciosa dicitur. Sapie. z. Fiat ecce fidelis ame
nitz ignitū et p̄bata vt lecipiles fiat. Luc. 19. Ne
gociamini dum venio. Ezech. 6. Nichil eat in templo
quod non auzo tegetzetur. qd̄ zbstitit zegna
a decretis tuis in vestitu deauzato. Item pt
ens excellentiam charitatis ignis dicitur. Luc. 12.
Ignē venī mittere in terra. quid volo nisi vt accē
datur. Luc. i. De excelso misit ignem in ossi
bus meis et erudiuit me. i cho. 5. Charitas ipsa
vzgz nos. Eti. 8. Aurzeoit hi charitas ipsa sicut
ignis et ybum. ero. quasi facilia ardebunt. hacq
ne charitatis suauit azsezni. apli. qui spus sancto

qm amor ē in hunc mundo regnet sup apostolos missus actu
2. ze fecunz hebze. 13 Deus nr ignis consumens est
luc 7. Dimissa sunt ei peccata multa qm dilexit multum.
¶ Item charitas est mr oiz virtutum gala. 5. Fructus
autem spiritus charitas Charitas patiens ē benigna est 1
cho. 13. Joh. 15 Qui manzt me et ego in eo hic fert
fructum multum Qui manzt charitate de deo manz
1 Joh. 4 ¶ Item ē primum bonum aie pro Michi ante
adhezere deo bonum est sz p dilectionem Creb d Ex au
stodit mandatum nō experiretur quicq mali ¶ Ite
aliaz deo zeddit gratia et accepta ¶ Item char
tas est lucens et in lumine 1 Joh. 2 Qui diligit fra
trem suum in lumine manz Et qd dicit frez suum interec
tus est ¶ Item ni ē locus securitatis et vere quietis
Item charitas vita eterna est 1 Joh. 3. Non sciimus
qm translati sumus de morte ad vitam qm diligi
mus fres Et ensdem Qui non diligit manzt in
morte ¶ Item charitas est moris vitiorum Cantic.
fortis est ut mors dilectio 1 cho 13 Si habuero prophe
tiam et charitatem aut non habuero michil su
¶ Item charitas in ira horiz facit dimittere qz
est thezaurus sapientie preciosissimus et sine isto nō pro
simitabis Cantic. 8. Si dedit homo omnem substantiam suam
pro dilectione quasi michil despicietur ¶ Ite den
sz qm charitatem sz ie Dilige ē 1 Joh. 4. Et diligam
mus invicem deus in nobis manz 1 cho. 10 Ira ope
za vtq michi charitate fiant ¶ Item qm charitate sz
zete nō obliā nec qd iuste credit Josue 1 Cezlocd qui
calcaneum vestigium pedis vestri tradam vobis ¶ Ite
qm charitatem nō sz anathema ē Si quis non diligit
est 1 cho. 16. Si ab nō amat dnm nzm ihm xpm
sit anathema. qd. 1. separata a deo vel hominibus
¶ Item qm charitate deo sz p ipsum ē oiz bonum
que de ceteris dicitur prouerb. 8. Multe filie congregaue

nisi dumtaxat in suggressione vnimetipsum. Item
charitas nidificat cordis et fides et spes et patien-
tia iohe. 13. qui habet pot mandati sunt qui
mente non amittitur. Joh. 14. Si quis mandata
mea seruat vita eterna. Item de opere charitatis qui non ac-
cedit charitate manente Math. 22. In his duobus
mandatis vniuersa lex pendet et prophete. Item de
sancta charitate qui minorate non excedit ~~dum~~
.l. non expectat cadit. qz sicut moriatur mundo vnus
in deo. Item charitas est minor omnibus sacrifi-
cijs Math. 12. Diligere proximum tanquam se ipsum est
omnia holocaustomatibus et sacrificijs. Charitas
deo multum placet. et dilectio diuinis qui amat amat
te sic. Prouer. 8. Ego diligentes me diligo. et Joh. 14.
Qui autem diligit me diligetur a patre meo. et ego di-
lexero eum et manifestabo ei meipsum. Et si quod superest
uum superundantur ut ore abeo. Isaie 33. Ve altorum
nonc et ipse superueniet. Item cum charitate omnia pro
sunt et sine ea nihil utile est iohe. 13. Si distribuero
in cibos pauperum omnes facultates meas. charitate
autem non habuero nihil mihi prodest Roma. 8. Estimo
quod diligentibus deum omnia cooperantur in bonum. Iste
charitas magne utilitatis est iohe. 13. Charitas
patiens est benigna. Charitas non emulatur non
agit perperam. Item charitas est via excel-
lentior iohe. 12. Adhuc vobis viam excellentiorem
demonstro. Ipsa est gra dei non red. Hic est iohe. vi.
mandatum meum ut diligatis inuicem. Item principi
tatem discipuli ipse abiens inuenitur. Joh.
13. In hoc noscent omnes quia discipuli mei estis si di-
lectionem habueritis ad inuicem. Hanc ipse sal
uator maximam in se habuit Joh. 15. Maiorem
hac dilectionem nemo habet quam ut animam suam ponat quis

In charitate ces-
tanq in illo per-
omnia Ephe. 4.

mnos sunt Ecce. Propter nimiam charitatem
qua dilexit nos deus ¶ Charitas vincit mundum
non potest neque igne neque aqua neque gladio Pro. d.
Christus separabit a charitate dei Tribulatio an
angustia. Et in eodem. Certo sum quia neque mors neque
vita ceteri nos poterit separare a charitate dei ¶ Chari
tas est vinculum perfectionis Colo. 3. Deus ordinate
hic charitatem. Hortes quod est vinculum perfectio
ligat enim charitas membra ecclesie adunicem et deo.
hieze. 37. Ligna in manum domus israhel et
domus iuda. Dente. 6. Primus tunc cognitum
tus est deus et amant eos ¶ Charitas horiz di
lectionem efficit Pro. d. Non accepistis spiritum
seruitutis iterum timore sed accepistis spiritum adoptionis filio
rum in quo clamamus abba xi. 1 Joh. 4. Qui manet in dilectione
in deo manet et deus in eo. Videte qualem
charitatem dedit nobis ut filii dei nominemur et
simus ¶ Item charitas vestis nuptialis dicitur
matth. 22. Amice quomodo intrasti non habens veste
nuptialem Hat eni veste dicitur ad apocalipsim
16. Beatus qui custodit vestimenta sua ne nudus
ambulet et videant honorem turpitudinem eius
Proui. 6. Universa delicta operit charitas ¶ Ste
abstis hac veste non fit interitus dantam celestis
glorie Esai. legitur quod non sicebat antam
assiczi indutus sacco Apocal. 19. byssus et purpu
ra indumentum eius ¶ Odor huius vestis induc
tionem prius celestis impetrat Gene. 27. Sen
tiens vestimentorum eius fragrantia bene
dixit ei Ecce odor filii mei sicut odor agri
cantis ei Odor vestimentorum tuorum sicut odor
thymiamatis ¶ Vestis charitatis omnem turpitudi
nem operit Apocal. Charitas operit multitu
dinem peccatorum ¶ Item contra adulterium mulier

fortis est vt mors dilectio canticorum. Iste mor
mat cruciatum. i. vitam nostram et eius diuitias. Byssus
et purpura indumentum eius. Item for
titudo et decor est eorum. Item fortitudo
et decor indumentum eius. Ipsa est et ridebit in die
nouissimo. Deo gratias. math. xi. Tollite iugum meum
super vos. Iugum enim meum suaue est et onus meum le
ue est. xi. Magna gloria est sequi dominum sicut
suauis iugum domini omnis. Iam charitatem
habetis voluntatem suam domine voluntatem fac
mat et patrem. Quinde mise cito omnibus suis. Qui
mali non habent patrem qui deo resistunt. Job
.o. Cum resistit ei et patrem habuit. Qui plus
diligit malus. Qui aliquito tpe secretat sit ute et dil
pliz eis. Charitas est charitas vnitas. Ex dim
sio eis oppositus deo detestabilis est. Prib. .o.
Deo sunt et odit dominum et septimum detestantur ad
eius sicut qui seminat inter fratres discordias.
Nulla vita deest vbi charitas adest. Quod nil
abundest bid vnde Qui toto corde. tota anima. tota mē
te deum diligere. I Joh. .v. Hoc est charitas vt
mandata eius custodiamus et. I Joh. Hoc est charitas
vt ambulemus secundum mandata eius. Iucun
menta ad deum amandum. Sed dama
ad deum primo meritum sacra scriptura multis in
locis. Deute. .o. Diliges dominum deum tuum ex toto
corde tuo. xi. Eiusdem ci. Anima domini dei tui
et. xi. Qui vita tua. Diliges deum. Math. xx. Di
liges dominum deum tuum. Fidem habe. et. I Joh. .e.
Diligamus deum quia ipse prior dilexit nos.
Item. xo. natura addidem meritum. Natura
hoc ei fecit. Diligit patrem filius et matrem. Quinto
fortius et nos prius nihil relinquere amore debemus
et. xi. In toto anima tua diligere eius qui tetercit

Charitas operit multitudinem peccatorum. I pet. e

Detestantur charitatem emulantur fratrem. I pho. .e

Quia deo ipsi emanant a meis gratiis vt locupletes fias. Apocal. .z.

Item 2o Gratia a Deo nobis cooperatur mutat ad
Dei amorem et maxime gratia ex dilectione de quibus
8 Spiritus gratiae Dei nobis datur qui propter vos ego
minus factus est ad esse Dei ut illis mopia vos di
nitos esse Galat. 2. Dilectione me et tradidit semet
ipsum pro me non sed integra gratia Dei Gal. 2.
Gratia fidei nisi non obluntata. Dedit eis pretiosam
mam tuam Item 2o ad amandum Deum mater
spiritus gla amicabilis Dei promissa et preparata Christo
Gratia non vidit nec aures preparant Deus diligentibus
se Jacob. 1. Sapientiae coronam vitae quam repromisit
dit Deus diligentibus se Item 3o ad amandum
Deum mutant oculi creatae Mandatum tuum
Deus ex hoc fit vos hoc mecum tam ex pro
discipulis nos Joh. 13. et Joh. 3. Sit Deo discipul
mundi ut vinculum sum dat Diligentibus
se Deus praeda remittit Luc. 7. Remittuntur ei peccata multa
quam dilexit multum Item cos excludit Gratia. di
ligite Deum et illuminabuntur corda vestra Item
Deus diligentes se custodit pro custodit Dominus omnes
diligentes se Item se diligentibus et Dominus
gliae donat pro in voluntate tua Domine prosime et
tuam gloria suscepisti me et diligentibus Deum ora
coronantur in bonum ad Roma. 8.

De his qui valent ad hoc vel aliquo amicitiae a Deo

Mirabiliter ad hoc va
lent et exultant vel aliquis amicitiae a Deo Primae
sapientia Sapientia vii Sapiendi infinitus thesaurus
est hominibus quo qui usi sunt participes facti sunt am
icitiae Dei et in corpore. Nemine diligit deum
sicut qui cum sapiendi habitat Prover. 14. Sacrificio
regis minister intelligens Primae Mandatum
et efficitur est sapiens Jacob iii Quae desiderat de sapiendi

primo quam predicta c. i. predicta faciens pro xx:
Cum diligit corde suo mundo quod ipse gratias habiturum
fiorem habebit zagem amicus Lenii z. Dilectus
meus mihi et ego illi qui pascitur inter lilia Pontifex
enim ante delicatus deo Capi. 6 Innocentio fa
cit proprium esse deo V Zm c. Manifestando
similes assimilat deo et deo amabilem facit ipse
manifestando moyses qui est magnificus in
sup oes homines quorum habantur sup terram Nunc ix.
specialis omnis dei fuit Ecc. c. f. Dilectus deo
et hominibus moyses V Qm c. liberalitas quam
assimilat deo i thesaurus hilaris datorem diligit de
V Cm c. hinc intelligitur quod David sint viri zm
cor dei i xiii. In signum amoris quem deus habet
ad homines. Deus amplexatus est pueros math.
xix Et benedicam fr minimus gene. xlv. vocat
tur amantissimus dei et deuter. xxx. V Deo tu
est dictum diligit eum dis eos qui se diligunt
V Am c. temporalia contemptus math. 19 Di
vitias oferto esse vade xii

De modo amandi deum

Modus
amandi deum ordinatur deute. vi. his verbis. Dil
iges dominum deum tuum ex toto corde tuo. et ex tota
anima tua et tota mente tua ex tota fortitu
dine tua Item math. xx Diliges dominum deum tuum
ex toto corde tuo et ex tota anima tua. et tota mi
te tua z thesi. 9 In exaltatione ze diligentes
unum intellectum non obsequium ipsum proximum ze et bene 25
filii cor tuum in lenii. z. Ora adeps diuent nie
pretio V Et notandum quod amor dei duplex primo
scilicet ut proprie se amentur non propter temporalia
sicut diligit uxorem suam ambe et propter lucrum Me
retrix cum amatorem sunt deponentur aby.

Vat

hreze z. Quod si contemnat mulier amatores
suos. sic contemnit me domina sua. Zo amor dz ce
stemq ¶ Zo dz ce se tuis did tollere a dna peccat
amat alti. v. Ibant apli gaudentes a conspectu
sui quod digni sti ¶ Qo dz ce desiderijs vlcunq
dame. no Viz desideriorz ce Flawe zo dna me
desiderabitte in nocte. Po Sitiuit aia mea ad
deu fontem viuu

¶ Diuisi sunt spes diuini amoris

Vl mor dei quadruplex est. Primo naturalis q
amore dnes amant deu q boni sunt naturali
amore q aliqs amat deu in eo q a gnosat eu sibi me
essariu Po Diligam te dne fortitudo mea dne
firmamentu meu q refugium meu. Zo Ge amor
pro aliqs deu amat propter delectab q m cosiuit
Capi. viij ¶ amator facta sui forme aliq Qo
Ge amor amicitie q aliqs amat deu eo q digm
ssimq sit amore qm amor est pnc gratuitus

¶ De signis diuini amoris

Nota q quinta sunt signa quibus ppendi pot
vtrum aliqs amet deu ¶ Primo ce ad aliqs libe
ter cogitat de eo vbi cum amor ibi oculus Capi
vi Cogitate de illa sensibus ce ad sunt quoq logitur
de sapiencia mirabilia ¶ Zmo ce ad aliqs libentiz
est in domo dei luc z de zluma dz q no dis
cedebat de templo Christi ad pcipiebat amoris
dnicus ce in templo qm zd luc 7 iosephat Vlestue
bats ex mlsiu q p zib mei sunt o pozh me co
luc z Mathzi Intrauit ihs in templu
¶ Smo ce ad aliqs de eo vel ad eo dozoc libe
ter loquitur 1 pet. 2 Sicq quo logitur prasi ser
mones dei ¶ Qmo ce ad quos libenter deu audit

tandita abs cohzetinz memoziter. Maria con
sidebat ad ubaḥ conse. de ordine suo hic z. Iteradē p.
Magdalena sedens secus pedes Dni audiebat verba
illius. Joh. 11 Si quis mandata mea tenuerit ea ipse
est qui diligit me. Qui me ad quos libenter det
pro deo omni rem si dedeit homo omne substan
pro dilectione qui mihil despiciet eam. Joh. 3
Qui habuerit substan mundi hujus et viderit fratrem suum
necessitatem habere et clauserit viscera sua ab eo. quo
charitas dei manet in eo. Qui me ad aliquid libet
pro deo patriz et ita in igne probatur aurum
tazgentibus horis aut zeta pribles in camino hu
miliationis. Joh. 18 Calicem quem dedit mihi pater
non vis ut bibam illum. Qui me ad mandata
tis dei quis obedit. Joh. 5. hic est charitas dei ut
mandata eius custodiamus. Joh. 2. Hic est charitas
ut ambulemus secundum mandata eius. Joh. 14 Si quis
diligit me sermonem meum servabit. Joh. 6. Hoc mandatum
datum habemus a deo ut qui diligit deum diligat
fratrem suum. Joh. 15. Hoc est preceptum meum ut diligatis
invicem. Qui est ad quos amat quod deo placent
et odit quod deo displicent. De primo mat. 19 Quia
fecit voluntatem patris mei qui in celis est ipse meus
frater soror et mater est. De 20 psal. Inimicis odio habebam
illos. Ione quod odeunt te domine odeza et super dnm
testuos tabescebam. Item. De secto termini me
preteribus. Item Vidi prevaricantes et tabescebam
Qui quis fugesat a sollicitudine
famoe domini. Qui me ad aliquis magnum
honorem corporis ministrio dei. sicut quod
spectant deum sunt math. 10. Dic quod honorat
deum honorat ita qui in oratione tua diligit
deum ita fecit et ministrobeigne ex zelio honora

deinde et tota diuina et honestissima sacerdotes

Incitantia ad amorem proximi

Notandum quod amorem proximi multa incitant et excitant. Primo ad hoc exortatur multitudo sacra scriptura. Leuitici 19. Diliges amicum tuum sicut teipsum. Et in eodem. Diligetis aduenam qui vobiscum habitabit sicut vos metipsos. Et Deute. c. Amate peregrinos. Matth. xxi. et hic. Diliges proximum tuum sicut teipsum. Joh. xiii. Mandatum nouum do vobis vt diligatis inuicem. Item xv. et i. Joh. c. Hanc diligamus inuicem. Et Joh. xv. Hoc preceptum meum vt diligatis inuicem sicut dilexi vos. Deute. xo. Ad dabitur hodie quod ego precipio tibi hodie non supra te est neque procul positum. Et mox et sermo valde in ore tuo et in corde tuo vt facias illud. Item exortatur ad amorem proximi amor quem vi demus in aliis irrationalibus enim videmus fecisse. Et ii. Ecc. xiii. Omne animal diligit simile sibi. Et post. Omne animal adhaerebit simili sibi. Item ad similem sibi conuertetur. Item ostendit naturalis quia est in omnes homines. Malachie ii. Nonne ergo pater vnus est omnium. Nonne deus vnus fecit nos. Item quia de beatis vnus est vnus vt faciant vobis homines et vos eadem facite illis. Item ostendit naturalis. Et quia tanto est melior fundatio naturalis quanto melior habet deum. Matth. vii. Et ideo dicit vobis sicut filiis et filiabus. Item ostendit vi. quia in talis est. Item debet incitare ad amorem proximi exemplum dei. Ipse enim dilexit nos et lauit nos a peccatis nostris in sanguine suo. Apo. i. Item de dilectione dicit apud pro nobis. Joh. xv. Sicut dilexit vos

Decimo. Multi vnus corpus sic et membrorum officia sunt sibi. non appropriata, sed gratis habet [illegible] ad [illegible] bene corpori, et hoc quilibet [illegible] non [illegible] sed [illegible] [illegible] sicut [illegible] [illegible] [illegible]

fo. 71.

Sexto exemplu angeli q adeo amat homines vt custodiatur custodiat eis modo quo sunt Mat 18.
Videte ne contemnatis unum ex his pusillis dico enim vobis q angeli eorum semper videt faciem patris mei qui est in celis. Septima prerogatiua dilectionis in plausu domini Ecce
Ps. In tribus diebus lacrimis domine meis que sunt ante faciem domini et hoc bis Cognoscit fratres amicos proximos. Tertia et multiplex bis sibi consentientes
Quinto quia ipse proximus ad dei et magis nem et sibi invicem dei facti gene. 1. Nono quia membra christi est corpus eius et caput ihesus
Vos estis corpus christi et membra Decimo quia membra est eiusdem corporis cum et ipse Roma 12 Multi unum corpus sumus in christo singuli autem alter alterius membra
Item vt aliquis ametur a proximo multa ad hoc valent Primum est modestia in simone Ecce Sapiens in verbis amabilis se facit. Secundum est honorem exhibendum Tertium est sibi invicem adulando et multum facit ad amorem. sicut dissimilitudo ad odium Ecce Volatilia ad sibi similia conuenient Ecce Filii immansuetudine opa tua plene. Sicut hoc gladium diligere Ezechie 3. Vt ad amantem et sibi de facetiam Tertium est firma fidelitas Ecce Fidelis est humus fidelibus sitis quasi aridum. quasi frigus sit tracta eis Ecce Diligere proximum et conuenit fide eis illo et eumdem vi Amico fideli nulla est comparatio Ecce Fidelis medicamentum vite Quinto obsequia bus facta valent et ad hoc vt quis ametur ac fere suo proximo Roma. 12 Ecce Iracundum tuum tiba illud. si sitit potum da illi hoc et eum

De amat diligit sibi sibi sic et quis ho proximum sunt Ecce 13

Diligite inimicos vestros Mt 5.

Inimicum diligit proximum legem implent Ro 13

3. Quod unum membrum recipit, omnia commutat.
4. Quod ipsum membrum sibi reputat fieri, quod aliquid fit sine omnia sine malo: 1 Cor: 12. Si quid patitur unum membrum, compatiuntur reliqua membra.
5. Si unum membrum laesum fuerit ab alio, secundum videntur. Cum pedem reliqua credit, pedem laesit, pati se cum videre ab eo sed sufficere Rom: 12. Nulli malum pro malo reddentes.
6. Unum membrum pro alio laesum se exponit. vt unum pro omnibus. In hoc regnum gaudet: dic, qui vult prior esse inter vos erit omnium seruus. Ecce 3.

Simplicem ergo de diuersis diligite 1 pet. 1

Ipse vos a deo docti sitis vt diligatis diuersos 1 thes. 4.

Qui diligit proximum suum habet mandatum 1 Joh. 4.

Si nos debemus pro fratribus animas ponere 1 Joh. 3.

August:

Nemo potest esse amicus homini, nisi prius inimicus fuerit amicus deo.

Vera amicitia non potest habenda temporalibus rebus: sed gratis propter deum.

Hieron:

Vera amicitia, quam amicorum fidelitate et diuitiis fulciri, deberata est amicitia.

Talis non augetur, sed seipsos diligit; sicut ranis diligit ob rana quam deus incipit in eo quod rodat.

Seneca.

Deus utilitatis causa assimilavit, sicut deus plantis quae deus utilis est sicut arboribus, vineis, hortis, deus fructus dat, observatur, custoditur, plantatur etc: sed ablatis fructibus exponuntur animalibus, etc

forteme carbones ignis congeres super caput eius. Si ergo esurierit inimicus tuus ciba illum: si sitierit da illi potum. Hoc enim faciens

Cerere.

Amicitia tantum debet esse inter bonos: Nec debent rogari mala facere rogati ab amico res turpes: Nulla est enim excusatio, si amicitie causa petatur: Et qui in gratiam alicui peccat, aut alicui deceit. Eccli. 6. Noli esse pro amico, inimicis esse pro

vt etiam amicus que ipsi sint. Deute. 22.
Non videbis bouem tuum fratris erranti tibi. Et reduces fratri tuo. ¶ Amat nos ipse amicus fructuose non vocali solum. sic debemus amare proximum. 1 Joh. 3. Filioli non diligamus verbo neque lingua sed opere et veritate. ¶ Amat nos ipse amicus pseudo. Joh. 13. Cum dilexisset suos qui erant in mundo. Finem dilexit eos. Sic amare debemus proximum. Eccli. 12. Non agnoscetur in diebus amicus vt abstendetur a malis diuitis. Eccli. 6.
Est amicus sim tempus suum. Et non permanebit in die tribulationis. Ite in corde. Est amicus secundum mensem. Et non permanebit in die necessitatis. Eccli. 37. Est amicus solo nomine amicus. Eccli. 6. Est amicus qui conuertitur ad inimicum. Eccli. 10. Derelinquo amicum tuum antiquum nouum non est similis illi.

¶ Notandum etiam quod modus amandi proximi est vt amemus eum sicut res transitorias. Et ita dicit propter deum. Roma. 13. Qui diligit proximum legem adimplent. Gala. 5. Omnis lex in vno sermone completur. Diliges proximum sicut teipsum. Ro. 13. Illi malum quod malo reddentes.

¶ Amor inter virum et vxorem.

Notandum igitur est quod multa sunt ex quibus possunt viri in dua ad amandum vxores suas et ego colorizi. Viri diligite vxores vestras et nolite esse amari ad illas. ¶ Primum est exemplum ipsi Christi. 5. Viri diligite vxores vestras sicut et ipse dilexit ecclesiam et se metipsum tradidit pro ea. Et hic similitudo potest attendi in duobus. Primo hoc quod sponsorem salutem vxoris Christum pro salute ecclesie mortuus. Alio modo quasi mulier vel vxor adulterat et post penitet. cum misericordiam recipiat. Osee. 3.

Primum diligamus nos inuicem quia charitas ex deo est et qui diligit fratrem suum ex deo natus est et cognoscit deum. 1 Joh. 4.

Si diligamus nos inuicem deus in nobis manet et charitas eius in nobis perfecta est. 1 Joh. 4.

Diligite mulieres dilectores ab omnibus et adulteres ad
sicut Diligit Dominus filios israel et respicit ad
deos alienos. Iheremie. 3. Dixi fornicata es cum omni
bus mulieribus. Ezechiel. 16. Adhuc dicit dominus et
ego inscribam te. ¶ Secundum est hoc quod corporis
mulieris est res sinus viri vnde dicitur amicus illud tamen
sunt. Iheremie. vij. Mulier non habet potestatem sui corpo
ris sed vir. Ad ephesios. v. Viri debent diligere uxores
suas vt corpora sua. ¶ Tertium quia vir et uxor sunt
velut una caro. Matheus. 19. Iam non sunt duo sed
una caro. ¶ Quartum est quia mulier de costa viri
formata est vt sit vir amicus ei sicut seipsum eo
quod ipsa facta est. Genesis. 2. Hoc nunc os ex ossibus
meis et caro de carne mea. Ad ephesios. 5. Qui suam uxo
rem diligit seipsum diligit. Et in eodem post.
Vinculum quod uxorem suam sicut seipsum diligat
uxor autem timeat virum suum. ¶ Quintum est quia
amorem ei promisit cum annulo dicens. Accipe
sponsam et ad nuptias domini corporis ostendit
eam ei dedit. Osee. 2. Sponsabo eam sibi in fide et amo
re. ¶ Sextum est quia uxor parere et mercedem habeo
propter suos propter vir dimittit et ei adhaerit
vnus infidelis vir agit fidelem non amet. ¶ Septimum
est quia si non ament se mutuo non magnum sequitur
crimen. Pri. xx. Secta pestilentia in diebus
ziis et lingrosa mulier compatiamur. ¶ Octavum
est quia mulieri placet deo et hominibus amor coniugalis
Qui es in tuis bidolacrum et spiritum meum
sunt quia bata coram deo et hominibus. Concordiaffectus
amor propinquus vir et mulier sibi invicem
sentientes. ¶ Nonum est quia uxor est solatium vi
ro a deo datum. Genesis. 2. Non est bonum hominem
esse solum. Eccle. 4. Melius est duos esse simul.

ꝑ vnd Item de eodem Ve soli ¶ Iom est p vxor est quoddam velut ornamentum hostij vel domus Eccl. 26 Sicut orientis in altissimis dei sic mulieris bone species in ornamento domus eius Pro. 12 Mulier diligens corona est viro suo Eccl. 26. Gratia super gratiam mulier casta et pudorata ¶ III a Vxor est adiutorium a deo sibi datum Gene. 2 Faciamus ei adiutorium Ipsa vxor iuuat virum suum in prolis procreatione educatione et hospitij et domus gubernatione et bonorum temporalium conservatione et conservatione et salvatione atque ipsius viri Eccl. 26. Et possidet mulierem bonam bonum habet possessionem Et in eodem Vbi nemo sepes diripietur possessio et vbi non est mulier egens mittit agens ¶ IIII est fructus prosperitas Mat 12. Ex fructu arboris noscitur ¶ IIII est sacramentum dignitas quia institutum est a deo in paradiso et in statu innocentie. quod dens prohibet separari. et auctor finit ipsum Math 19 Quod deus coniunxit homo non separet Gene. 2 Propter hoc relinquet homo patrem et matrem et adherebit vxori suae Et retetrea sacramentum magnum ego autem dico in christo et in ecclesia Ephe. 5. et hi sunt sufficiant de amore viri ad mulierem et ego.

¶ Bonum maxime amandum sunt

Exemplo domini bona sunt amanda ait eum dns Math. 12 Quicumque fecerit voluntatem patris mei qui in celis est ipse meus frater et soror et mater Pro. 8. Quia sapientia dei agnuntur hij sunt filij dei. ergo sunt amanda Et in eodem Qui sunt filij dei et heredes heredes quidem dei coheredes autem christi Rom 8 Si tamen compatimur vt et glorificemur Multi boni multi diuitiosi a multitudine hoc a malis odio habentur Joh. 15 Ego dilexi propinquum meum et inuidia eos odio habuit quia de

mundo non sunt. Et ut ceteri fideles mundo esse
tis mundus et sunt. Diligetis. Qui vos et mundo non
estis id odit vos mundus.

De dilectione inimicorum

Vlota inimicorum dilectione dns precepit. Math. 5.
Diligite inimicos vros. Ho primus ad dilectio
nem cordis. Secunde subdit. Et dilectione operis
Et simons. Benefacite his qui odierunt vos. Et
orate pro persequentibus et calumniantibus vos.
Luc. 6. Qui diligitis eos qui vos diligunt quid vo
bis gratia est. Verum diligite inimicos vros. Sicut
est mezeruad mezeras vzad magna. in eos
est ceinus filii altissimi. Roma E. Si ergo inimicus
inimici tui esuriat pasce illum. Sitit potum da illi. Sic
enim faciens carbones ignis congeres super
put eius. Diligendus est inimicus sicut dn
admonitionem et doctrinam vt dictum est
Et a litigiosis et malis et abeorum viro separa
ri consortio bonum est. Proin zo. Honor est homi
qui separat se a contentionibus vsque contentio
fit.

Vera amicitia

Ecce zs. Iocundus qui diligit amicum verum
Prouerb. 17. Vir amicabilis ad societatem magis
amicus est quam frater. Proin zs. Gratia et amicitia
liberant. si amicitia vera in mente fideli
subiecit.

Electio amici boni sequitur

quatuor. Primum est discretio cui primum
ne stultorum solent esse nocere. Proin zs. Qui
stultorum sibi illis efficietur. Secundum est amici
bonitas. Tertium est vt ille non sit iracundus
Quare scripsisti in principio libri vestri
[illegible] Proverb. 13.

fo. 29.

pñ 12 Nolo esse amicq hod rzerendo ¶ Q'm est
ne sit superbus pñ 11 vbi fneñ superbia ibi erit ho
tumeliq tumelia

¶ Zd amicitiā verā pmicta

Notandū est q̃ sunt multa ad verā amicitiā
ipm pmicta ¶ Primū est vnū id dēm
Tullius Idem velle et idem nolle. ea demū verā
est amicitia ¶ Secū c̄ cōdratio consiliorū pñ
25. Consilia tua tracta cū anico tuo ¶ Tertiū
est cōtratio zeli. ¶ Quartū est secreta admonicio
Eccli 19 Corripe amicū tuū. sepe enī fit cō
missio Et ne corripiaris sit aliquē mendosa tamen
dum est Eccli 19 Est corripere mendacē mica
tuū in facie amici hoc enī est adulatoris vnde Prot
ci dnis laudant iohannē postq̃ discipuli iohannis
abeo recesserant ¶ Sexū est vt tu pria ro
gare ut ad preces amici tui pria facē Eccli vt Ho
li facē q̃ amico diuitq̃ proximo ¶ Septimū est
Paziotem fuiare pñ 15 Qm despicit amicū
suū indigentē est cōtrāde ¶ Octauū c̄ Zmicū in
uēte non desereze prouerb. 17. Omni tpe diligit
qui amicus est Ecclesiastes 12 Cum negligit da
nū qui amicū insti est Eccli. 22. Fidem possi
de cū amico tuo in paupertate illius vt ibi bo
ni illius letēris ¶ Nonū c̄ Arcanū nō detegere
Eccli 27. Cum detinet archana amici fidem
perdit Iohannes c̄ Decimū c̄ cū celare pñ 17.
Qm celat delictū quit amicitias ¶ Decimū c̄
Petitioni amici sine dilatione acquiescere pñ
3 Ne dicas amico tuo vade et reuerte. et cras
dabo tibi cū statim possis dare ¶ Xū c̄ vtilia
et magis q̃ placentia dicere pñ 21 Similia

ter. ozo. Dicit et amicis sunt. Et eis. & 16. Vis
diuitis locreat amicis sunt. Eiusdem 29 homo
qui blandis fictisq; proximo suo. Sternit eo qui ponit gressibus eius. Nota
q; solent dissolui amicitia ger. vl. S. Commitus in
pecunia. Superbia. ~~in~~ mysteriis zeuelatio. plaga
dolosa. Et. 22. Mittens lapidem desuper
illum. Deniet illa. sic et q; cotidiana amico dis
solui amicitiam. Ad amicis et si pdiuerit gla
dius non desperes. est enim regressus ad amicum
si paenituerit ob iuste ne timeas. Et eundem
cordato prisine sue amicitie. excepto cotidio et mysteriis superbia et mysteriis zeuelatio et
plaga dolosa. Prouerb. 25. Dente vide iudicium
ne pferas in mizero cito. ne postea emendare non possis cum. Honestanda amicitiam
Eccli. 22. Fiunt nocuis est qui mittit lanceas et sagittas in morte. ita vir qui fraudulent nocet amico suo. et cum deprehensus fuerit
dicit. Ludens feci

De ordine charitatis

Charitatis ordo qua disciplicet est. Pingere primo
primo virtutem et posterio virtutem q; attendimus
in amore dei et amore proximi. Amor
enim dei prior est q̃ amor proximi. Vide
epo. 20 primo ponitur mandatum pertinens
ad amorem dei. Deinde q; pertinent ad amorem
proximi. Amor dei ca e amoris proximi.
Proximus amatur et deus hoc precipit. Iste
deus finis est dilectionis proximi. Sed ordo
attenditur in hoc q; amentur q; amanda
sunt. et no amentur q; amanda no sunt. Ob
hoc nie m̃ ttd ho dilegendus ē. ß vita et ptd

in eo non sunt amanda ¶ Nota q̃ tunc
amanda sunt Verũ quod sup nos est sz dns zlle
zd quod nos sumus Sm q̃ mũ nos est sz p zopu
am q̃ mſra nos est sz cozp nis ¶ Diligendus
est p mo dns. Denud parentes. inde filij. post
domestici qm si boni sunt magis filios p ponen
di sunt ¶ Sed ozdo t ley attendituz sm has
differentias p zopt se t p zopt alium Creator
ut p se amandus est. Creatura vero p zopt deu

Vzldisantia charitatis

Nota multa sunt q adnez sunt cum charitate sz
q̃ ipsum amoz sui ipsi. p Nemo q̃ sud est
q̃ at philip. z. Non q̃ sua sunt singuli conside
rantes ꝗ ne alioz Zlmor sui nimis zad. est
multoz malozũ ut thio iij Erunt homines seipsos
amantes. cupidi. elati. superbi zcc Eccli 18 Vi
pzestas aere tne concupiscis eis. faciet te d gemi
tum domusti tuis Eccli 36 Ut Creatura d multi
prezunt ¶ Vanitas amor mundi contra
tiam charitatis vad Jaco. z. Zlmdisti ne scitis
q̃z amicitia huius mundi inimica est deo Qui ergo
volueritis esse amicus sculi huius. inimicus dei consti
tuitur Et i Joh. z Nolite diligere mundum neq̃ ea
que in mundo sunt Si q̃ diligit mundum non est
charitas pzb ni eo Esaye. xx zd. Coangustatum
stratum ita vt alt decidat. t pallium b zcic vtuq̃
oriz non pot Charitas pallium est posteriora
tegens Peta eni pteita abstondit ne ca deus
ad primendum vidcat pzen. p Vnusq̃ debet
ta opt charitas Ipsa sup omnia ceteris ornatus
bus. Cole z 10 sup omnia charitatem habetes Zlma
ze mundi est amicitia pezuniu Eccli z. Qui amat
pezuniu non illo pezibit ¶ Zlmaze mundi
est amplecti d mundum Eccli 13 Qui tetigerit

picem inquinabitur ab eo ¶ Amaec stultus est
amaec locus tormentorum ¶ Amaec quidquid dicit ama
ri. Dominus ¶ Amaec quidquid dicit in demorgue sit
tensa velle manere 1 Joh. 5. Totum enim quidquid in
malignio positum est Quidquid dicit babylonica
igne succensa Dante. 3 ¶ Chaldaei adnexatur
odium proximi. Si quid bonum dominus dicitur non
tzo ditur. Si quid mali hoc sibi tzo ditur. Ad
firmatur ¶ Sunt adnexatur chaldaei ordo esse
sa dei mortalis dicitur a deo dimidit. chaldaei
adnexatur. Quo vnit Esa. 59. Iniquitates vestre
diuisezunt inter vos et deus vestrum

De diuisis gradibus charitatis

¶ Diuisi sunt gradus chaldaeus Esteri
chaldaeus incipiens proficiens perfectus

De prudentia sequitur. et de scriptio ipsius

Prudentia carnis mors est Prudentia spiritus vita Quid
attribuitur prudentia sapiens appaream ad nostrum
8 Sapiens carnis domina est deo. 4 Micheo. 3 Ha
bia lingua mundi stultitia est apud deum Quia
sapiam dicit dominatz et humanatz zezu gentio
Prudentia vero dicit studiosa operandorum prius
sapiens est corde appellabitur prudens
Sapia etiam suministrat per sapida studiosa. scripsit
sapore dominum conditur Esti vi Sapia doctrine
hominum nomine eius ¶ Quid prudentia ptinz arti
aliatz ostendit dirigere pri. 15 Viz prudens dirigit
gressus suos ¶ Item ipsum est ostendere

quid. qd. ⁊ qnō sit agendum ¶ Ipsius est pro
uide vt operaꝶ nra d̄ sint Deo grata
Iob vltia Ipsius prū prouidere
Proprie nō diuiosa vt operibus nris Deo gto
ordinata. ⁊ operib̄ bonis proximo pbea
tur ¶ Z prudentia ptinz nolle falli. ⁊ fal
lionē posse Matheꝰ Estote prudentes sicut
serpentes ⁊ simplices sicut columbe prudentes vt fa
ci non possit. simplices vt falli nō velim
Ipsi c nō ꝓ multis hi qnalibz p latera cogi
tare. ut qd dicat. hi qnd dicatur. attende
Item prudentie est q nobis omissa sint addi
scriam ⁊ vtilitatem eōrū Dispensare Marze.
Fidelitas est fidelis ipsius ⁊ prudens ꝛc ⁊ hi
ce Fidelis prudens est fidelis dispensator et
prudens ¶ Prudentie ē tanq̄ ne aliquid
perit in thesauris vel in thesauro ad perfectionē
de facili ꝛcbn qnam ¶ Ipsi ē mutabilita
tem tanq̄ Eccl 27 hō sancti in sapiēia manet
sicut sol. nam stultus sicut luna mutatur ¶ Ip
si est tuziora d̄ eternis sicut d̄ rebus hic tanq̄ ꝛc
¶ Ipsi etiam est in prospeis poti ꝓ d̄ ad
uersis consilia agere ꝛc ¶ Ipsi ē hmodi sta
tum diligere ¶ Prudentie ē nō solum de te
nora sed etiam et eterna ordinare Pri 17 In fa
cie prudentis ꝛcbit sapiēia. oculi stultorū
d̄ finib̄z terre Eccl 19 Cor viri noscit tempus viri
⁊ os eius faciei cognoscit. sensatis ꝛ. im
ita corporis ⁊ visus dignosc ⁊ ingressus hominis
enuntiant de illo ¶ Prudentie ē actiones ꝛ
tiones ordinare qz non solum cognitionem

nos ias ꝗ etiam oculos tuos ¶ Hiere. c. Vsq; huc
zabunt in te cogitationes nostre ¶ Prudentia
est cohibere aut a bdastitione dictum vel nimis di
ffitilid proⁿ zz Ne erigas oculos tuos adeo
ab hiere non potes ¶ Iudem prudentie tue pone
modum Eccl z. Altioza te ne affecis Et paulo
post In superiacentibus tebus noli scrutari multipli
citer. Et in plibus operibus eius ne fueris curiosus
Ecc 12 Non plus sapere q̃ oportet sapere ¶ Pru
dentia locum magnum dirigit. Id eat factor
locum ire facit ¶ Prudentia est modus tam fiud
nem proⁿ. 10. Cum modestia labia sua pru
dentissimus est Eccl zj labia prudentum sunt ta
nazabunt. Oba aut prudentum statera ponde
zabunt proⁿ. 21 ¶ Prudentia et taciturnita
tem amat proⁿ. 8 Vir prudens tacebit Eccl
19 Est tacens et ipse est prudens ¶ Prude
tia locutionem dirigit circa ipsum prudentiam
vt non nimis prudente sine dubitatio. nec fa
cile credat prudentia se hiere proⁿ. z. Ne dimita
tis a prudentia tua Eccl 12 Nolite esse prunden
tes apud vosmetipsos Esaie. 5. Ve qui sapientes
estis in oculis vestris et coram vobismetipsis pru
dentes ¶ Prudentia dicitur franz et forti
tudinem consilii tribuendis letatur. Dn 2.
Vir sapiens fortis est. et vir doctus robusti et vali
dus et qui disponitur bellis et est salu
vbi multa consilia Eccl. 9. Cuntas via sui et
sub dictum Iniuetos in ea vir vanus et sapies
et habetur vzbem p sapiaz suam. et subiu
dit salomon. Dicebam ego sapiaz meliozem
fortitudine Et in eodem Melior est sapia q̃

arma bellica. et sapi. ⁊. Melior est sapiā ⁊c
vires. et vir prudens magis ⁊c fortis. Eiusdem
vii. Sapiaz non vincit malicia malitia
tamen structura vi. in prudentia de bello spiritali
sicut dicit Zbaruch. ⁊. Quia non habuerunt sapi
entiam propter suam insipientia

Comendatio prudentie

Comendatur multis modis prudentia ⁊c
sacra scriptura. Math. c. Estote prudentes sicut
serpentes. I pet. ⁊. Estote prudentes et vigilate in
orationibus. Pri. c. In omni possessione tua acquire
prudentiam. Pri. c. Attende ut sciatis pru
dentiam. Eiusdem. 16. Acquire prudentiam
quia pluris est argento. Prudentia filius
dei oze pro doceze voluit. Pri. z. Dns dat sa
piaz et ⁊c oze eius prudentia. Ipsa est nobis
spes gloriosus. Pri. ⁊c. Sta sanctorum prude
tia. Pri. iii. Zbius homo qui invenit sapiaz et qui
affluit prudentia. Melior est acquisitio eius negotia
tio eius argenti. zii. Legitur est vitrehis
quia apprehendentem eam. et. Eiusdem. d. Melior
est sapia omnibus opibus pretiosis. et oē desideratabi
lia ei non potest comparari. Et eiusdem. 16. Po
sside sapiaz quia melior est auro. Et in eo. xiii. ubi
non est sta aie non est bonum. ⁊. Sapie. d. Hec
autem comparatione sapie arena est parvula
et quasi lutum estimabitur argentum. Et cospectu
illius. Eiusdem. c. Vani sunt homines in quibus non
subest sta dei. Eiusdem. ⁊. 9. Si quis est consid
mag inter filios hominum. si ab illo fuerit sapia
tia. a multitudine comparabitur. Esa. zo. Divitie
salutis sapia ⁊ sta. Ozee vi. Sciaz deum

·lm p hrsaĩ holocausta ℣ Sapiēs & timens sapiens declinat malum ℣ Stultus
p̃ ℣ Filius sapiens letificat patrem ℣ Et qui diligit sapiēciam
accipit ℣ Est enim ministerium intelligens ℣ Et qui
homo prudens placebit magnatis ℣ Horiz &
a peccatis solvebat ℣ Justi liberabuntur ℣ Sta
℣ Ipsa etenim horiz in bono confirmat ℣ Z. Pru
dentia seriabit te ℣ Domus ecclesie sic roborat
p̃ ℣ Domus prudentia roborabitur ℣ Sa
piaz astutia dr̃h non superat ℣ Sare ℣ No note
bunt & non obtinebunt de vino sonte sicto meo
quia repleta est terra sua domo ℣ Prudentiam
omni re est necessaria quia ea multiplicantur
bona & sine ea dissipantur p̃ ℣ Thesaurus
rus desiderabilis & oleum in habitaculo justi · sed
prudens homo dissipabit illud ℣ Prudentia fi
deliter & discrete & laudabiliter indicat · & sic
ea iudicium puerorum · p̃ ℣ Divino indigenus
prudentia multos diuinet per calidum
prudentia induxit ad intelligentia quorum
operando ℣ Preñ ℣ Calidi est intelligere via sua
quid sit sua agendum · Prudentia stultorum zerzad
Improbatenus quid agendum sit · & in eodem ·
Patientia stultorum imprudentia · i · ignoratia
agendorum · Hec ℣ hic pte sufficiant

De memoria & oblivione

Ad memoriam nonemm multipliciter ex
sacra scriptura Ecclesiastici Memento & ad te fuc
rint Et notandum primitus sint quoq memoria
laudabilis & stata · memoria & deo accedo ℣ Primo
laudabilis est memoria bidificiorum dei · & magic
memoria creatorum creatoris & creatorum

fo. 28

Ecce vlt. Memento creatoris tui Eclesi. xx. ho
facite d me cōmemoratione Eccl. ix. Mem
tote dei huius d qua egressi estis & ego pro Eccli. xl
Gratiā fuerunt missi in ne obliuiscaris posint en
nas sua prote ℣ 2o Memoria mandatorum di
pī Memores sint mandatorum ipsius ad faciendu
ea Deute. vi Ezmit vbasi q ego preciplo ho
die in corde tuo & narrabis ea filiis tuis & medi
tabis sedens in domo tua. & ambulans in tuo
dormiens atq consurgens Numc. ii. Dicas
ad filios israel vt faciant sibi fimbrias p oran
gulos palliorum. ponentes in eis vittas hyacin
thinas quas cum viderint recordentur omniu ma
datorum dei Josue i Non recedat volumen legis
huius ab ore tuo sed meditabis in eo diebus ac
noctibus Eccli. iii Altiora te ne quesieris. & for
tiora te ne scrutaris. Quæ p ceptis dñi
iba cogita sp ℣ 3o memoria institutionum
dei ne recedant in transgressione mandatorum eius
Pī Memoriale institutionis tuae sicut
esto indicium meum sit cum eis & tuum ℣ 4o memoria
belli spiritualis d quo tot & tanti recesserunt a valet
ad ho vt tantorum simul Job xl Memento belli
nec adiicias amplius quam licet ℣ 5o memo
ria domini mei vtinam in tribulatione possitis
ne despicerent Eccli. xli. Memoriale summi mei domi
i Macha. ii. Memento te quos salui fecisti prece
ntes d mari rubro ℣ 6o memoria laudabilis
vite sororis & quia inuitat & bene Joh. xv. Memento
sermonis mei quem ego dixi vobis. non est hui
usmodi domino suo si me persecuti sunt & vos persequentur
℣ 7o memoria adversitatis in prosperitate
Eccli. xi Memento paupertatis in die abundantie
℣ 8o Memoria status hominis a quo quid

De generezant p petrum Z Iporca Z Memento vnde ce
cidis et age vmaz ¶ 9° memoria in eo q ad pro
pitatem deuenit · eorz q̃m ad nistrare eis sorcis fue
zunt Gene. xl. Memento mei cum bd tibi
fuerit ¶ 10 Memoria ppoz petroz ad dolendu
p eis Glaze 30 Recognitabo tibi omnes annos meos in
amaritudine animae mee

¶ Notandū ꝓ ꝓ̃ꝰ fuit q̃z oblivio

uio vndetur esse laudabilis ¶ 1mo oblivio
iniuriarz Luc 19 Iesus 19 110 memor eis dmitte
eis quia nesz ¶ 2° oblivio baptisi alterius dam
¶ 3° oblivio delictorum quas alius habuit
d pte tuis petis ¶ Nunc. xl. Recordamini ver
tud prios qui de solebamus in egypto gratis
fidelitatem nobis venit cum ¶ 4° ob
livio 2oz temporalium q̃ ad contemplatione per
fectos xpiuz philis. z Que quidem zeto sunt ob
lium ministerius · ad ea vero q̃ sunt poza extendens
metipm ¶ Nota qm non sz bonam memo
riam sz labilem · scribendo Dz eis defectu sup
plere Exo 38. ¶ Qpriz scribe in te vacuitatis
Excipsit Dns decalogu bis ꝓplo in deoz mtabu
las lapideas Exo. 31 7 3e. 2a

¶ De prouidentia

¶ Exemplo formice monemur ad prudentia
prouidere ¶ Vade mgr ad formicam ozigen 7 considera
vias eius · 7 disce sapiaz q̃ cum non habeat ducem
nec preceptorem nec pzinceps parat estate
sibi cibu vsq hyeme vmat ¶ Gene. xli. ego
plo ioseph qm septem annis fertilitatis con
gregauit frumentum nutria septem annis

stezilitatis fructus. Pzon. p. Cum congregatum
esset filius sapiens est heute. Iz Vtinam sa
pezent 7 intelligezent ac nouissima pruidezent
¶ Pzouidentia vtilis est valde. nam cum est di
uicatz. cum thezaurizare non oztet pusione
in futuro ¶ Pzuidentia

Pzuidentia tzactandum est. 7 cogitandum qd
nam agendum est. Ozdinate disponit 7 pzu
dentez aliquid agit. Cezzibus vt tastezoz ac
ob ozdinata tamen. Pzize Cum dispositione
diuitur bellum. Iz Iz. Videns zegina saba
onem superz solemnemq; zeū 7 ozdinē ministeriū
tui. zeū nō habebat vltra spiū. Cesare Iz. dis
pone domui tue qz moziedz tu 7 non viues.
Ezzi vij petozz tibi sunt attende illis. 7 si
sunt tibi vtilia. psenezent apud

¶ Docilitas

Docilitas est pzuidentia cziudiendi pceptoz q
tōmendatur nobis exemplo salomonis. Iz Iz.
Audi fili mi disciplinam patris tui. Iz Iz.
Ecce tibi Ipse docilitatem videtur pzbuisse omnibus
diuinis. Dabis seruo tuo cor docile

¶ Sed bonam 7 salubzē doctrinā
sezzūtur multa: Primū si ipse ap
pez sandabiliter 7 bid viuat. Vita etenim bona
iuuat iuuat doctrinā. iuuat docentem. Pri. s.
Sibi aqua de cisterna tua. 7 fluenta viuen
tium. Et post subdit. Diuinentur fontes tui
foras ¶ Sm est vt doctrine ozoez pmittat
¶ Sm est vt sententiam vbis amet. ab vba
¶ Sm est vt docendo. veritatem non deseratur 7
veza diuentur 7 insta ¶ Sm est vt doctrina

fortius sit et apta Pri 19 doctrina prudentum
fortius Eccli 6 Ne abstondas sapientiam inde
core eij Tho 12 Si mecum voceri dettiba
tis pparabit se ad prlium Ibm dcoe Volum
ecta quia vba sensu meo loqm ab decem milia
bozt lingua Gn 6 p doctrina bono subtre
mus Eccli 37 Vba sapientiu stateta pondezabu
tur Ym vt doctrina sit vtilis · no de vanis
non de falsis · vt peta vitentur · vita mala eme
detur · et deus sup omia diligatur Uotg p
doctor sacre scripture vel p dicator vbi diuz esse
tmidius vel zemissius Z Tho 2 Hdata vbi in
sta opozunie impozunie Math 9 Circuibat
ie sus oes ciuitates et castella docens i synago
gis eoz Mar. vi Circuibat iesus castella in
circuitu docens huc pl Et eat quotidie do
cens in tempo

Zld hoc vt ds bn addiscat
multa valent et zeazuriz primo vt homo
bid et vtuose vuat · Cum qnequitez · vuit ve
ritatem et sana doctrinam non zeazut velag
nostit Eccli 1 Contrprsens sapiez · huiusmo
di iam et drs p bebit eam in Emsdm 27 Ve
tas ad eos qm operamuz illam zeneztenz ·
Zll est ozo quid sit pmitte dz Jacob 4 Si amb
indiget sapia postulez eam a deo Zm est
vt hbozt emendatiom intendat Zm est
vt ho sit diligens scriptuas sacras indagaz
no tnidse sup se et alys vtilis et fructuose · Tan
ho est necessariu timoz dei Pri 1 Timoz dni
principium sapie Item d amizente a malo
huat Pri 16 Sapiens timet et declinatur
malo Ibidem Timoz dni fons vite vt

fo. 50.

Decimus a mina mortis. Item mihi sine
ligit. Ecce vij. Ex tunc Deus mihi sit negligit.
Cum est vt homo sit assiduus in studendo
Cum est vt. & sapiam a deo accepta non sit ingra
tus. Et dator eius gloriet. Ecce vbi. Pauli
in sapientiam Dabo gloriam

De his quae prudentie adu
santur

Prime aduersatur prudentie structu
quae est eorum appetendarum et vitandarum non habes. Et viciosa
ignorantia. Ignorantia autem viciosa est si assistatur
tibi nescienti quae agenda sunt vel vitanda vel
negligentia secundum. Et. Nolunt intelligere vt bene
agere. Sed aduersatur prudentie etiam viciosa
sapia vel prudentia quae est triplex. Prima est exu
dentia carnis de a. ad xxx. Sapia carnis dimica
est. Et modum prudentia carnis nouem. i. cam
sa nouem etiam. i. Cho. i. Non sapiam carnalem
Alia est sapia terrena a. ad dimicas xtiny. Bazuth
Et alia est sapia Diabolica prudentia
adhonorem vel malitiam Iuxta e. Sapientes
sunt vt faciant mala. Et de his tribus Jacob. iii.
Non est iuxta sapiam. sed desursum. Et terrena.
animalis. Diabolica. Sed prudentie videtur
adversari pruptio et superbia elatio. Dicentes se
esse sapientes. stulti facti sunt. Math. xi. Abscon
disti hec a sapientibus et prudentibus et reuelasti
ea parvulis. i. Cho. iii. Si quis vt vos videtur sa
pientem esse in hoc seculo stultus fiat vt sit sapiens
Prouerbiorum. Vidisti hominem sibi sapientem videri. ma
gis spem stulto habebit in fatuus. Nota.
Sapia est. non eloqia dei sed. Et. i. eloqia divine
et eloquia dei tuae. Ea a sunt carnis quinque

spic dyaboli sunt zelpnē Job xd Timor dni
ipse ē sapiā. et recede a malo intelligentia
tua. Prima sapiē timor dni

De stultitiis mortaliter peccantium

Instr endogit qm mortaliter peccat stienter. et hoc considerari pōt dmins stultitiis Primo qr ipsemet se excecat Sapi. 2. Excecauit eos malicia eorū Secō seqund diabolo illaqat Job 18. Immisit in rete pedē suū Pnis iniquitates suē tapmt impiū. et funibus peccatorū suorū quisq constringitur Tertio qd insanga vulnus sibi dfligit et seqund occidit Ecci 21 plagerlig nō est sanitas Sapie. 16. Homo p malitiam occidit anīam suam Quarto qr bona sua pdit Osee vij. Dicent israel bonū Cum cadit cū proposito p mortale peccatū. oia bona q vmq fecit amittit Quinto est qd se carissime emptū a deo. diabolo vilissime vendit 1 pe. 1 Non corruptibilibus auro vel argento redēpti estis. sed pcioso sanguine agni Sūē sed pdiorū p mchilo pōs Christe vulnerat in sanguine meo Dñs descendēm corruptionem Isa. 5 Gratis venūdati estis Sexto ē qd ab auctore oīs bonorū recedit. id nō est mirū si mala sitei. Osee vij Vae eis qm recesserunt a me Ecci 7. Nō est ei bnd qd affligūt ē dmalo. nā et altissimo odio hīt peccatores et miserētur penitentibus Septimo est qd illi fiunt emg grāē atq ze negnt Instrtd cum ē fruire diabolo qui multo vlacrius eq obsequio Octavo qr nedūdem dēm dzelum quit. sed et sibi ipsi tabnaculum dmittit Zelfligitur end peccator in corde suo Ihezec 2. Scito et vide quia malū et amarū est zeliquisse te dnm deū tuū

Ego qz ipse sibi infeliz portam aperuit Job
xxi. Dicit enim ad portam est principium omnis domini
Job. Et abis portam paradisi sibi obstruxit et
regnum celorum modico delectationis poculo et pro
vendit similis esau qui pro sentencia vendidit
nis primogenitura sue et hoc sufficiunt

De Temperantia

Temperantia est refrenatio cupiditatum ab his
que prohibet delectantur. et est in coherendis ve
lectationibus rerum. animadverte regens cir
ca delectationes quas sensus. et in petitionibus cor
tos cohibens. et etiam non solum instituit hoc for
titudinem et prudentie modum imponere ad tem
temperantiam spectat. ut

Commendatio temperantie

Commendatur temperantia a sacra scriptura mul
tis locis et sit eius utilitas potest considerari. Tem
perantie est ut appetitus ordinatus mentis ratio
sub datur Gene. i. Sub te erit appetitus tuus.
et tu dominabis illius. Cum autem temperantia hoc
vult ut homo qui eam non habet ut brutum. Sed
hoc ad minus honoris esse non intellexit temperatus est
unicuique ut. Prudentie est circumdare
cor abundans superfluis et nocuis ut ne dissipatur
deus hiere. i. Circumdabunt dominum et infecte
putum cordium vestrum Deute. 30. Circumdet do
minus deus tuus cor tuum et cor seminis tui ut
diligas dominum deum tuum in toto corde tuo. Tem
perantia sed dat horiez fortitudinem dicens Temperantia
introitum facit prudentiam dicens Per iii. phe
sibi in cor tuum in Temperantie e cor iuste

gnd a corruptione pcti mortales diligenter se
uare proni sint. Habe filii mi cor tuum in
¶ Temperantia dei tabernaculum sufficiat. Qui
ficiunt tabernaculum suum altissimum. ¶ Tempe
rantia diabolum offendit. Et oppositum eius eidem gau
de facit. Eccli 18. Post concupiscentias tuas
non eas. Et a voluntate tua auerte. Siquidem pre
stes animae tue concupiscentiam eius. faciet te in gaudium
inimicis tuis. ¶ Temperantia liberat ab hoste
et hostem diabolum confuit. ¶ Ipsa enim vestis de
bysso. Pri vlti. Byssus et purpura indumentum eius
¶ Iterum ipsa vas corporis sui scit tenere in
1 Thes. 4. Hec est voluntas dei sanctificatio vra ut
sciat unusquisque vrum vas suum possidere in sanctifi
catione et honore. Eccli 27. 26. Non est digna
ponderatio continentis animae. Ipse rate
Temperantia turpitudinem fugit. Et sicut
dicitur sequitur. Diligit

¶ Temperantie tres sunt partes vel

Continentia.
Clementia.
Modestia.

Continentia appetitum voluptatis refrenat in appetitu boni arcet et horta
tur. in quo malum amorem dissuadet. Eccli 18

Continentia sicut colligitur ex sacra scriptura voluptatem quaerens est fastidit. In voluptate eius nihil est magnificum. Bene 18. Post concupiscentias tuas opera tua habe. Et si de moyses grandia facta negant se esse filium filie pharaonis. magis eligens affligi cum plebe dei. Et talis pcti hic recuperitatem. ¶ Continentie est voluptate dominatem abhominari. Cum voluptatis causas desint hic amaritu

Ignem et sentiet confusionem ardentem et
sentiet confusionem Job 20 Esse sibi semper
delicias reputabam Eccl vii Inimicam amaricio
rem morte invenio ¶ Continentie est vomi
vomitare fugere Eccl vi Delectatio et volup
tas vana sunt Eccl 2. Dixi in corde meo vade
et affluam deliciis et fruar bonis. et vidi quod hoc
quoque esset vanitas ¶ Continentie est parma
tam obfuantem. et voluptates amante fuge
quoniam voluptates quomodo. et cuiusmodi deliciis delec
tatur. Dfine vt in plurimum continue efficiuntur
pueri. 20. Cum delicate a puericia nutrite fuerunt
sunt. postea sentiet eum continuarum voluptas ¶
eum invitum a salute salute impedit et per tan
tum Luc 16 ¶ Cor eorum dixi tu non possum
venire ¶ Voluptas oblivionem inducit eccles.
Non satis ceco dabitur Dicit vite sue eo quod dum or
tupet deliciis cor eius ¶ Voluptas stata sterilita
tem bonorum operum inducit Esa 27 Et mit
andi sit delicata Et paulo post Venient tibi hii duo
subito in die una sterilitas et viduitas hieze 31
Usque quo dissolueris. Deliciis filia vaga ¶ Volup
tas spiritalibus deliciis se priot ¶ Voluptas tra
sitoria in penam eternam commutatur. Apoca 18.
Quantum glorificauit se et in deliciis fuit tantum
data illi tormentum et luctum Josue 7 Volup
tates enim temporales ad amaritudinem eternam
ducunt. Josue 7. Et qui inferiores in mare mortis
descendunt

De Clementia

Que luce oculis sit
necessaria magnine tu pauperibus. Unde do
minus primo pauperem posuit suis mensem
sitiunt quomodo vitam mitissimus sicut oculos gloriosos a

mozabantur in terra Hanc. 12. Et 5. 17. De In
duimur q̃ zeges dei q̃ clementes sunt hesec
17 Vobis potestes nec q̃ abuti magnitudine. sed
clementia et lenitate gubernare subiectos Et de
eo legitur Math 21 Ecce rex tuus venit tibi
mansuetus Et lex eius vocatur lex clemente
Ii vlt In signum etiam clemente dei quintus
zeges diam et ecclesie plat In arca cat vga
aaron id manna habere q̃ Virgaassiri ex
tenda tenta signum eat clemente hesser vm

V De Clementia

multa sunt
tollegitur ex sacra scriptura V primo de eccem
plum ipsi dei de quo Joh 2 legitur q̃ ipse be
nignus et misericors est et pretabilis super ma
lia Et sapi. xi Parcis omnibus quia tua
sunt V 2° Primo ipsi clementia et platon
datur de dificatione no ad destructionem ij
cho. x Platem dedit nobis deus in edificatio
nem et non in destructionem vrat V 3° cle
mentia ad emendationem frequ disponit Prou
21 Clementia ppazabit viam et secratione
lozum mortem V 4° clementia regum zobo
rat Pri ec. Aria et veritas custodiunt regem et
zoborat clementia thronum eius Et ro clem
tia zegis quasi imbri serotino pnbio. 16. V 5°
clementia zegis facit eum iudicem ad dfinito
misericordem dnemze Mat 5 bti misericordes
lur vi Eadem mensura qua mesi fuerit re
metetur vobis Prou 21 Clementia ppaza
bit viam sz gre et tandem gloria

V De Modestia

Modestia enim oznat hoies ad mistationem exteriorem
quod ordinatio et compositio vnbrorum hoies exterior significat est interioris Et 19 Annitte corporis tui sui
dentur et ingressus hoies emendant de eo ¶ Modestia enim hoies modum fiunt in loquendo vt tpe con
gruo vbi ad modestiam loquatur Et ibi de Exorcismum
ecpbabitur parabola qz non dicit eam in tpe suo
Modestia etiam in hdtu et cultu modum et decorem
honestum fiunt 1 thio 2 Volo viros orare in hdtu
ornato cum verecundia et sobrietate ornantes
se xii

¶ De sobrietate Et de 19 cōme
Datione

Sdtum 2 Sobrie pie et iuste vi
namus Iterum Juniores hortare vt sobrii sint
similiter Adolescentulas vt viros suos ament. si
lios suos diligant. prudentes. castas. sobrias.
Et 31 Ecce vita hominum vinum in sobrietate si
bibas illud moderate. eis sobrius Commendatur
igitur sobrietas multo in locis sacre scripture et
dissuadet nobis nimiam abundantiam. laudans
temperantiam Johel. Vitate omnes qbibitio
vinum in luxuriam. pezyt enim exorcismo Et
19 Jmitemur vite hoies panis et aqua 1 thes 5. Vigi
lemus igitur et sobrii simus Et in eodem No. qui dici
simus sobrii simus simus 2 thio iiii Ministerium tuum
impple sobrius esto. 1 pet 4 Sobrii estote et vigi
late Domino 1 Dicunt prici bone indolis de
tuis nobis legumina ad vestendum et aqa ad bibe
dum. cibo zegro contepto Dame. 9. Iesus ab
domino dazt diuitis panem desiderabilem no
medi. et razo et vinum non mixtum zum dominen
Matth. 3. et Mazi 1. De iohanne bapta Qz pesta

cig cat lac oleste 7 mel silueste 7 hr. Vinū 7 sice
zam nō bibet ¶ Omnis creatura sobrietatem
suadet. qd od creatura est modus et mensura
sapi. 1 Ora in mensura 7 numero 7 pondere
disposuisti ¶ Vota sobrietas ad sanitatem dis
ponit 7 valz Ecc. 31 Sanitas est aie 7 corporis
sobrius potus ¶ Item ad valz ad vite diu
turnitatem Ecc. 37 Cum abstinentia est adiuncta
vitam ¶ Item valz ad iocunditatem corporis
lem 7 spiralem Ecc. 31 Constatio aie 7 corporis
omni moderate potatum ¶ Sobrietas gaudi
facit horez 7 cig opposito reddit eos tristium Ecc.
31 Vt ceteri quasi homo fingi his qui appetunt
7 non id multo manducat odio habeatis ¶ Ite
Deū glorificat ipsi. Sive comedistis sive bi
bitis sive aliud facitis omnia in gloriam dei
facite ¶ Sobrietas 7 iuxta dicta in mensa ho
minum multo oznat z paza. 16 Propositis
panes i mensa nimis dissima Et leuitici 26. Inbe
tur. qn panes propositionis statim sup mensam
ponuntur ¶ Sobrietas oznat mentis mun
ditiam ¶ Sobrietas fuit zationis libertate
quam cig opposito impedit Ecc. 31 Ne cōpina
tio in cōmino vim Ecc. 26 Ubi tazza cig rep
nobis est. 7 cig principes vestimentum in ipse sui ad
ceteriendum 7 non ad luxuriam ¶ Item ad in
telligentiam pp azat vnde dauid. 4. Puriciam
tibi 26 egios contempserunt gosp tibi contemp
telligentiores ceteris ducem sui ¶ Item vi
gilantiam fuit ad quā dnus tantis 7 tam sepe
monz Math. 24 25. 26. 7 luce 21 7 Mar.
13 Vnde notabiliter sobrietas 7 virginitas soria

tur Thessa. e Vigilemus, manu & sobrii simus &
Petr. 5. Sobrii estote & vigilate. ¶ Sobrietas
ministerio dei idonei efficit. Thie. 3. ubi ostendi-
tur prasis dz esse ministri dei. Gratum. sobrietas or-
natus. Et Tituli. 1. Prudentem. sobrietas.
instum. ¶ Item abstinetia ab igne sobrietas
& mundicia prestat. Unde prici q abstinentes fue-
runt a fornicatione babylonica illesi et erunt Da-
nie. 3. ¶ Sobrietas auferit dyabolo ingressum
hoie & sit verdetur ei anfractus dominus. Non vide-
tur dnus esse castri qm no ibi ingressum habet
qn. 2. mundat. p loca arida. qz ceus ceqnem & non
inuenit. Phanes supra dnemone eorie facit. sic so-
brietas diabolum de hoie. ¶ Sobrietas hoie si &
sit dnd corpus. zexletur. and cuarnatur. homo
de amp exterior. Non 21. Ceni diligit epulas in
egestate est. Philip. 3. quorum deus venter est.

De Sobrietate quad esum quad potum. Tamo. ad tpo obseruanda.

Ine 21. Attendite ne grauentur corda vestra cra-
pula & ebrietate. Etci. 37. Pot. crapulam multi
obierunt. qm ant abstinens est adhuc et vita
pe. Tamq potens crapulatq a vino. Pob. 13. non
d gmessionibus & ebrietatibus. ¶ Tamo ad tpo
Etc. e. Abstinentia eq zec nobilis est & eq pici
pes qnedum in tpe suo. Et Ezechie. e. Libras
tunc quo vestris est in pondere.

Sobrietate docz. prudentia. mstiam & vedtate
qbq michi vtilia
hat vita. Sapie.
Initium vite hoie
venus & aq. Etci
zo.
Philti. diplodisel'
alegezus potus
mozi. pri. abusio
in qnazi dmdd
mucha. 1.

Continentia

vt dictum e etia supra
estuetessina & tonendum d stryptia sacta. Epo.
e. Pones vzos atringentis. q. 12. e. Stringe lubos
tuos. Job 38. Stringe sicut vz lubos tuos. hu-
sz. Fur lumbi vzd premeti. Ephe. 5. Ytate succincti

limbos vros. ¶ Continentia zona aurea est
sponse regis celestis ad brachium data Danie 2
Cap. vii. vnq vestitq lineis. Lenes eiq attinti
auria, obrizo. Apocal. Vidi iohannes similes filio
hominis tenentem ad mamillas zona aurea

De commendatione virginitatis

¶ Fidrupcit adoli
nem dormiente ta
tid ea dotabit ted
t habebit vxorem
Deo. zz.

¶ Sicut est stellis.
t comparata pie
nescat thoz m
de beto Sapiz.

¶ Letabitur virgo
chorosoz t iuve
zl.

¶ Deprimi fedus
tid oculis meis ut
ne cogitarem
quidem de virgi
Job zl.

¶ Notandum q virginitas a prosis thezaurq abstin
dunt in agro cuiusdam. Matth. 13. ¶ Thezaurq ci
uste regno celoz similis est. Matth. 25. ¶ Sicut est
regnum celoz decem virginibus. ¶ Virginitas ponit
in statu celesti. Ibid. ad interrogationem carnis
Matth. 21. In resurrectione neq nubent neq nu
bentur. ¶ Virginitas optabilis est ornatus in
hominibus et angelis amabilis valde. Permittem angelis
ad orandum a iohanne virgine. Apoca. vlti. Vide
mqnt ne fecerim consortium cum tuum sum.
¶ Virginibus compectit illud. Zche. 9. habeamus
thezaurum in vasis fictilibus. ¶ Virginitas thezaurus
dicitur propter prosperitatem. Eccli. 20. 26.
Non est digna ponderatio continentis anime.
¶ Virginitas dicitur thezaurus mundus propter
puritatem. Job. 38. Nudquid ingressus es thezauros nivis.
¶ Virginitas propter puritatem lilio comparatur. Cant. 2. Sicut lilium inter spinas. Ita
qui pastum inter lilia. ¶ Virgo non est arbor steilis et malediata. Ibi terreno fructum proferens
celestem et carnali spiralem. Esa. 56. Nolo dicat
eunuchus ego lignum arridum. ¶ Virginitas
est flos sine odore spiritus sancti. Ecclesiastici
flos de radice eius ascendit et ascendit super omnes spe
dum.

Conservatio virginitatis

Unita ad vnitatis consecrationem protel
legitur et sacra scriptura requirit. ¶ Primum est
Probrosus quia abundantia tibi et potius vna est
ad luxuriam Genesis 19 Loth mebriatus peccauit
incestum Proverbiorum xx. luxuriosa res vinum ¶
Secundum est labor quia otiositas via est ad vinum quia
dant vitia Ezechiel 16 Hec fuit iniquitas sodo
me sororis tue superbia satietas panis et abundan
tia et reliqua ¶ Tertium est habitus assumptus Unde
Esthy 1 fol. fornicari fecit eum mulieribus mea
bitas quae sic oznanerant Esthy 2. Non intoxicet
eum vinum aut aurum vel margaritas vel veste pre
sa. Et quod dicit mulieres prouocantes dicitur ¶
Quinta est in sodomia scilicet in vsum et ad in
gen 38 Dina filia iacob egressa vt videret
mulieres regionis illius corruptaque est a sichem filio
emor ¶ Sunt et modestia et paucitas hominum
Proverbiorum Ecce mulier occurrit illi oznatum me
retricis preparata ad capiendas animas hanc illa
Ethe 15 Noluit sedere Corrupuerunt eum duobus
mores collaqueatus oranum ¶ Et sunt fuga occa
sionum peccandi Quoniam multas peccandi mate
adhibuimus vt patet in thamar corruptae ab
amnon fratre suo quia solus erat solus fuit in thalamo
2 Reg 13 Et gen. 38 Non stetit omni loco tria
regionem.

Virginitas thesaurus est
nouis dei salomonis est 3 Reg 10 Fecit salomon
thronum de ebore grandem Virginitas aut
dei sponsam efficit Leuit 21 Dicitur de summo
sacerdote Virginem ducet vxorem 3 Reg 1 Cum
iam dno nro regi adolescentulam virginem
hesz Cum iam rex pulchre virgines Po
2 Paralipomenon regi virgines ¶ Virginitas.

omnibus modis deo condigit pro tanto s dicitur
vgim a xpo deo Sicut in sorore mea amica mea
columba mea · immaculata mea Cuius ℟ Veni
de libano sponsa mea ℣ Virginitas dotibus
bus est grata Cui pl. Dedicatio ecclesie con
firmabit nomen et sup hanc ecclesiam immaculata
computabitur Cui ps Cui sup gratia umbri
ei sancta et pudorata ℣ Virginitas dei amicitie
reddit et fiducie Johannes ewata specialiter
a deo fuit pt virginem puritatem dilectio.
Joh. 13 Deinde permi. Amantissimus dnus habi
tabit confidenter Sapi vi Incorruptio fact
esse proximum deo pro Ambulans via immacu
lata hic mi ministrabat ℣ Virginitas expe
dit thesaurum reddit ad inuendum deo iyhoiy
Cum sine vtio est sollicitus est que dni sunt et
sibi dicitur Sicut inpta et deo cogitat quod
sunt vt sit sed corpore et spu ℣ Virginitas
vestem immaculata deo ministrat Apoca. xi.
Hic macula sunt ante thronum dei Cui com
petit illud Cui ps. In sedatione sita coram
ipso ministram Contando in mia vestem
corporis maculat iude. Dicentes eam quod
nalis est maculatam tunicam Sine ipo vesti
mento mictum sanguine est in combustio
ne et ribus ignis ℣ Virginitati debetur fructus centesimus · cui continentie vidualis debe
tur fructus sexagesimus · et coniugali tuc fructus
Math. 13 ℣ Virginitas amissa non recu
peratur sicut lampas confracta non reintegra
tur sicut ad fiat Amos v. Virgo israel cecidit
est in terram suam · non est qui suscitet eam
Et hic breuit sufficiant ÷ Deo gratias.

fo: 56.

De Continencia viduali.

Dum commendat apl'us scho. vij dicens Dico autem
inuptis & viduis. bonum est illis si sic manserint sicut
ego. quod si non se continent nubant. melius est enim nubere
quam vri. Commendatur in uidua de continentia viduali. ipsa eadem Consolatur. est cor. tm
so q constitutam amancis. & post virum tuum alium
nesciebis. id est bn dicta incertum. Ad continentiam viduale valet consideratio pe dmm
finendi dies. 1 scho. vij. ho. ad utilitatem vestram dico
non vt laqueum vobis iniciam. sed ad quod honestum
& facilitatem pbeat sine impedimento dno ob
seruandi. si qd sit rei. Vidualis continentia
commendatur de exemplo de zumahit. 2. Ho. xcesse
rat in diebus multis. & vocat eu mos filio eius
vij a egritudine sua. Et hic vidua vsq ad annos
de. Vt lota vidua q vidualem continentiam
vult suae. Primo occasiones peccandi debet
declinare. Zo fozis non debet otiose & vane
ingrai sed mane dom. vel in templo tpe con
gruo orare de quo commendatur. anna hic. 2. q
non discedebat de templo iejunijs & obsecrationibus
seruiens die ac nocte. Quagatio d viduitate
prehenditur. 1 thim. 5. Vidua que deliciis est se
ruiens mortua est. 1 thim. 5. Qui otiose discurrunt
circuire domos. non solum aut otiose. sed & vbose
& curiose loquentes que non oportet. Zo vidua ve
stes ~~pretiosas~~ humilitatem amet. Dicit. Zd legi
tur de thamar q deposita veste viduitatis
assumpsit alium habitum qui volunt carnali operi
intendere. Zo abstinentia debeat fugere. 1 thim. 5.
Vidua que deliciis est vivens mortua est.
1 thim. 5. Cerpsum castum custodi.

¶ Castitas et munditia ministrum
ecclesiae competit. Sed alias quaeso sacra scriptura
possunt assignari causas. ¶ Primo quidem quod
debent deum placare. Secundo. In tempore iracundiae
facta est reconciliatio. Et placare deum possunt
nisi placetur. Et placare deo non possunt
sacrificia viriantum. Tertio. Cum in carne
sint deo placere non possunt. ¶ Sacerdos quod sunt
loco dei in omnibus debent deificare spiritualiter et non
carnaliter. Deus enim spiritus est. Joh. iv. Ipse
oportet esse mundum. Et ad altare. Oportet
esse mundum esse convenientem. ¶ Sacerdos est per quod angelis
ad offerendum habent ordinem. Dominus huiusmodi
et angeli. Ita omnitate quod domino angelicae gerere debent. Malachie ii. dicit. De sacerdote. Angelus
domini exercituum est. Ecce. Ita sacerdotes qui
accedunt ad dominum sanctuarium ne perimat
percutiat eos. ¶ Sacerdos quod intendunt spiritualem generationem quam data est sed ita. Non non decet
eos intendere generationem carnalem quam dum quod
est. Johannes eciam ego magnum habemus solliciudinem et discrecio ad filios spirituales. iii. Joh.
Maiorem non habeo gratiam quam ut audiam filios
meos in veritate ambulare. ¶ Sacerdos est quod per quod
tertiam sed ita oportet eos sanctos esse magis
quam ad carnis mundicium. Ite et. Non habeo
panes sanctos ad manducandum. Hic panem sanctum
mundi sunt prei maxime a mulieribus
manducent. Venite. Incensum dum tpa
nes dei sui offerunt. Incensum
ho quam habuerit macula non effecit panes do
mino ut accedat ad ministerium eius. Item sem
ita. Honio quam accessent de stirpe vestra

ad ea ¶ sacrificata sunt manu est domini dicta per eziechiel
prophetam dicens ¶ Et vii ¶ Sanctificaneum eloazar vii en
stodizazehem dicit. ¶ Prazabrs ¶ Sanctificati sunt
sacerdotes ¶ Hemite vt portarent archam domini ¶ Sic
ez ¶ Nid damini qui fecitis vasa domini ¶ Ba c qz oportet
tes eos mundare alios. no licet eos esse valde mundos
Ecci ze ¶ Ab domino domo mundabitur. ¶ Prazazq
dicit est hemite ¶ Sanctificate mini. mundate domum
dni ¶ Hecmie ¶ Nid dati sunt sacerdotes ¶ Hemite
¶ mundaneamur propter ¶ matha. c ¶ Hegutii
das sacerdotes sine macula roborantur ministeriis
mege dei ¶ mundaneamur scta ¶ Ja ¶ Qz qd
habent sponsam nobilissimam sz sapiaz. id sacrilegus
sponsa vel concubina carnali carere possunt ¶ Capic
viii hant amani ¶ Qa sum illam a mulieribus
¶ sui sponsam eam in assumit ¶ amator factus
sum fornicarius ¶ Izon vii ¶ Prudentiam vocabitur
quam vt ipse dicit te a mulieribus ¶ Jacob. z.
Sine desiderium ¶ sapia primum quidem prudica est. si
prudicii faciens

De Continentia coniugali

Coniugal' continentia

Dicunt plerique quod non sit ignominia continentia inter
matrimonium damnari ¶ Dicit opus carnale quod
ad vocem coniugatorum fornicationem meretricem ad
hoc pertinet illa vbi ¶ Ihezi vii ¶ Et fornicationes
vmquisque vocem sui habeat. id fornicatio
est ad vocem ¶ Sic vbi ¶ dicitur sic est intelligen
dum ¶ Et fornicationem ecci no propt fornica
tionem faciendam ¶ vitandam ¶ Dumle adeos
¶ Ihzisq tradita est propt delicta mundanorum
tenda ¶ detrahenda ¶ Propterea zbridem dicit
apls ¶ Volo eos horeos esse sicut me prudentes autem
mentes ¶ Azzor. iste mam sacte zephenditum sacre

scriptur testimonio Matth. 19 Pharizei interro
gantibus quid ait eis Dimittere uxorem sue ob
causa Ipse primo testimonio generis dixit Quod ergo
deus coniunxit homo non separet. Ostendens manifi
este matrimonium esse a deo et non esse abhinc separa
ndum Patet ergo matrimonium esse bonum Item hi
ce legitur de Zacharia et elizabeth uxore eius quod ambo
essent iusti ambo ibant in omnibus mandati
bus et iustificationibus dni sine querela et angelus
gabriel Zacharie indicavit ait. Elizabeth uxor
tua pariet tibi filium et ponis post et filium sexto
zeplebitur adhuc et ut ita in se Ioannes ergo
matrimonium maxime in quo sexus huius fuerit et
quo fructus tam bonus processit Item Joh. 2.
Iesus invitatus est in nupcias vocatus ad eas. Discipuli ejus
et mater dni adfuit. fecit ibi iesus dnm signum
signum Ioannes ergo nupcias tot modis
nupcias si male essent Item Levit. vii
Mulier ignente vio vocabitur adulterii si fue
rit cum alteo vio Si autem fecit matrimo
nium libera est a lege viri. ut non sit adulte
ra si fuerit cum alteo vio Item Deut. vii Quo
cumque si vir dimittit suam sint tu
or vio et in eodem Nolite frangere adulte
ri nisi forte ad tempus ut vacetis orationi et iterum
unum ad ipsum et iterum his quibus matrimo
nio uniti sunt precipio non ego sed dnus uxorem
a viro non discedere et pauloposit et vir uxo
rem non dimittat Item in eodem Alligatus es
uxori noli querere solutionem Solutus es ab uxore
noli querere uxorem Si autem acceperis uxorem
non peccasti et si nupserit virgo non peccavit
Item eodem Cum matrimonium inter virum

suam bnfact. & qm nō mdgit mchg facit Mulier
alligata ē legi. Qto tpe viz eius vmi. Quod si dor
mierit viz eiq liberata est a lege viri. cum vrisq mi
hot mi in dnō. qd enim secd & nupte sunt hcute
¶ Item ēdhe. ¶ Viri diligite vxores vras
sicudem Xms ipsi vxorem suam sicut seipsum
diligit. Et i titho 2. Mulier. sedducta in prvacica
tione fuit. saluabitur autem p filioz generatio
nem. Et ¶ Spus manifeste dicit. qz in nouissis
temporibus discedent quidam a fide attendentes
spiritibus erroris & doctrinis dmonioz. d hypo
crisi loquentiu mendacia & cauterizatam hdtiu sua
conscientiam & phibentiu nubere. Et eiusdē
v. Volo iuniores nubere filios procreare. matresfa
milias esse. ¶ Item ad hebre. vlti. Honorabile
coniugiu in omibus sit & thorus dmaculatus
fornicatores enim & adulteros iudicabit deus. dum
habet prom. ¶ Domus & diuitie dantur a pare
tibus. a dno autem ppe vxor prudens. Et ¶ Nota Nota
dd. p ipsi qm sunt hmi errores dicunt mulieres
dapnari si pregnans decedat vel in partu. p
manifeste patz esse falsum. d eliza dcit. hut.
pregnans cor eius sauiat eam bta vgo & tn
repleta ē spu sto & infans exultauit d vtero
eius. qs dcetissis in partu saluata est. Patz
tuē eam penam habuit non culpam

De Matrimonij cōmendatione

¶ Notandu q multumodiu cōmendatur
diuisis mulieribus sacre scripture & multe modi
¶ Primo auctoritate instituentis illud qz deus
distituit. Quos ordines sitd instituere. Vnde si
culpabilis est qm ordinis eq cecidit qm sit transgressi

constat q valde culpabilis est qui transgredi
tur ordinem mundi a deo institutum ¶ Do
commendatur ex loco d quod statutum est hz paradi
sus eloco qui c. z. In missio sexore in adam et
zapta est ddam in spe ¶ Do ex antiquitate
vlonem & nemo institutus est ordo iste uno anti
quitate excedit omnem ordinem in terris statu
tum ¶ Qo ex statu commendatur Institutus est
ordo in statu innocentie. illo scilicet tpe. d quo ho
nondum peccaverat ¶ Fo commendatur ex ipso
q sunt solum ordinem salvarum d tpe diluvii
In archa enim sanati sunt noe. 7 xxx
ende 7 tres filii eius 7 uxores eius Sigerant conve
bmazij si quis reliquus omnes diluvio sunt pe
sibuerat ¶ 6o ex eo commendatur q deo homo
zeum nuptias sua pulcra 7 nuru sue 7 discipu
lorz filiorz Joh. z. ¶ 7o ex hoc quia ordinatur ipsi
excellentem benedictionem qua cetera facta con
nigubus nuce altare ad missam Jesu in pulcra do
minica rozoiu ¶ Maledictionem ti magis
vnitrhze conveniunt q legitimi maxime sz
dm enim conveniunt sz zeio maximum legitimo
thozo in peto mortali quicquid agit maledic
tum est Pro Nolunt benedictione 7 elongabitur
ab eo Dicetur enim illi matth. z. Discedite
a me maledicti in ignem eternum Hi enim
qm bid se habent d mzioma huiusmodi mand
ata ei in tore dni Dicetur Venite benedicti ibus
¶ 8o quia commendatur ex piroso fructu sacra
mentorum sequitur Generantur enim inde filii
hmo sch qm post p adoptionem efficiuntur
filii dei ¶ 9o quia commendatur ex hoc qz maximoz

est tunc de septo ecce sacramentum. Et ro non pater
culpabilis est qm adulterando sacramento matri
monij contumeliam fecit. Ut so tunc dicam. ex hoc
qd si vir et mulier in pace sint coram deo et omnium
hominum et sint sibimetipsis in bono consentientes
demonstratio bndictione dni non tardebit.

De modo contrahendi matrimonium

Nota. p. 18. q. 1. vnde contrahe matrimoniu. Quia debet habere intentionem ad deum. vt
sic contrahat intentione generandi filios sanctam
qm possint fieri filij dei p adoptionem. In
illo enim qm deum excludunt ab intentione sua
pateri sic dicunt. Tobie vi. dicit angelus
tobie minori. In eos qm ita conjugio se iungunt
vt deum a se et a mente excludant et sicut equus
et mulus in qmbus
non est intellectus sic sup eos dominatur dia
tanc. Et in eodem. Scripsi vobis ne cum
dno et mihi filiorum magis qm libi. dmo dnatio
Item eiusdem. d. Sunt duo in sacro esse no
nomen carnis. Scripsi vobis meam. sed solum po
statis dilectione dij. bndicatur non tunc se
cula sicut. Ut so debet habere vxorem similem
sibi. nobilem si nobilis est. ignobilem si est
ignobilis genere. et ff. faciamus ei adiutorium sibi
sibi. De costa viri formauit dns mulierem
vt posset vni contra alteri gloriari se esse de
nobiliori genere. Ro formauit mulier dns de
capite ne crederetur formata ad dominatio
nem. Sed de pede. ne crederetur subiecta
viri similitudinem. sed de costa vt haberetur. ta
cta. Pactas ista non solum attendenda est qm

ad nobilitatem generam et ad adimentum
et pulchritudinem. ¶ Sed ut ad tali contrahat
que sit de progenie bona et bone fame et vite sit
etiam quod hoc necessarium est. Non dz accipe
filia usuraziorum non zaptoris Iudei quia sunt una
causa divinum. Videntes filii dei filias hominum
quod essent pulchre acceperunt uxores sibi ex
omnibus quas elegerant Genesis vi. Filii
dei vocantur de stirpe seth. Filii hominum quod
erant de stirpe cain. ¶ Sed quod bona sit aliqua
sine pena contrahit et prudens non dissoluta
et lenis quia ho est vinculum et magnus domus dei
Eccli. xl. Mulier bone bituit viri Et in eius de
domino et divitie dantur a patrem vi. a domino
vero propter uxorem prudentem Et eius de xl. Pare
bona mulier bona. de parte bona timentium
dominum dabitur viro pro factis bonis Et meas de
Et ad sup gratiam mulier stata et pudorata ihesu.
Sanctificata est vir infidelis per mulierem
fidelem

In matrimonio opus carnale est sine culpa et meritum et

hoc in tribus casibus ¶ Primus est cum fit causa
prolis suscipiende ad cultum dei et quod
de eis alios debitus circumstantiis ¶ Secundus
est cum petenti redditur debitum Reddere
debitum quia gale teste aliquis nullus est culpa
¶ Tertius est cum aliquis exigat opus illud ut
vitetur ad suo ne in peccatum cadat. vel
aliquis stiens uxorem suam vel secundum
et mulier ~~petitum~~ petitur debitum et timet

De casu eius debito exigit. Et in hoc casu pietas inerit. Aliquid in venialis. Aliquid mortalis culpa est. Precepit hoc ex hoc vt compleat contra suam culpa. Aliquid veniale. Quia mortalis deo casu. Et ad deo dimo de zata. Et hinc id est quia ex ceteris non est sua. Et in hoc casu deliquitur. Aliud aliud quod ex hoc vii. Ex vehemens amator propter opere adulter est.

Casuale opus ad hoc quod fiat debito et honesto iure in matrimonio

Mezato. Dicit sine culpa exercetur. vt si fiat primo in cadem spe. Natura eius est ius ceb iusti ta et similiter exercemus illa. Ad si fiat opus aliud in alia spe. Est peccatum contra naturam et tangitur. Ex. ii. Cum ejecit id immundo mortemo zatur. Et dente. ii. Vase dicto quod dormiens in aliquo immundo.

Sed vt fiat in organo similis et peccatum contra naturam quod tangitur. ad zona. Nam femine corrumpantur naturalem usum deo usu est contra naturam. Similit et masculi secundum naturalem usum femine et quasi secundum desiderium suum dum masculi masculos turpitudinem operantes.

Sed vt fiat in organo ad huius usum de ventate contra. quod est voluntas et peccatum quia tangit. etc. sup. dicto quod ubi ad zodi. Et id ipsa coniuge aliquo modo quia liz dormiens et peccatur contra naturam.

Sed vt non fiat modo destruat fructus de ex zationalem naturam. modo sic ordinem diffusionem seminis quod ad vize. et zeceptio id scilicet quantum ad feminam zeci.

De inseparabilitate matrimonii

Hanc inseparabilitate primo ordinis

Sed hoc p̄ mēdicamēn sacrē est medicam
spiritalis qd̄ est nisi ēpnd̄ et cētera. Ecce v̄ sacram
hoc magnū est. ego autē dico in Cristo et ecclesia
Vnd̄ et aliud mēdicamēn sit miscerabile. et mēdi
camēn caznale miscerabile dicēs. Ita fiat
ut ad quem ē mēdicamēn d̄ Dominus vniuersus. Qui
cantat enī plēs si diuīdatur. Ecce. Deinde
mulier ut fiūs eāt vnus ad vegem qm en
insecat. Quid. Obsecro dnē mi. Date mihi mise
tem vnū et nolue mihi fieri en. Ita fidei in
tegritas sine qua nō ē seria sacrētās. Qui vult
se gerere de mulie fori confiditur ea tor vir
sui. Ō magnitudo amoris qm ē et sed
mit ipsos etiam sup aquazem pazentū humilis
mat ip. Et hoc sacramētū pacis et mitē et
adhesit vxori sue. Multi cū cōiugū d
esse ppetū. disparabilis. fidelis. mēdi mi
tabis et fabilia sid inaptē esse dicūt se ho
nesta et bona. Dico p̄ terza si omnē tpe diligit
qm amicū ē. nulla adhibita separacē debz
amicitiam cōiugū. Deinde in cōiugū
sid copula nō moneat ad opus caznale delec
tatio. sī potiū bonū phis. mistica vel pietas de
quibus p̄ius dictum est. In opē caznali
delectato cō non retrahatur. Ad consentien
dum delectatione. Ad musquisq; cum tepterit
ad corruptentia sua attracta illecta. Iaco. 1.
Et ligatur tpe d̄ quo liz opus illud exer
cere. Abstinendum est ab illo opē tpe men
struo. Lenti ie. Si coeat vir cū muliere
tpe sanguinis menstruali dicūt d̄ eit et
dicūt zd. Si dicūtur mulierē q̄ patiūtur menstru
um actē dēs. Et hō propt phis tesse aiūt

to zeptionem ¶ Item tpe sacro ¶ Item.
pe qui vocor e grandis ¶ Item vtlecq sacrez cu
uetiz no em e illud opus exercendum in loco sa
cro ¶ De Temperantia Delitationum
hm Prisum. Vnde ad 4 Olfactum Vnde
scriptum nobis dissuadet mulier ne fornicationem
visis diuitiis Ecc 9 Ne respicias mulierem
mustiuolam in eo dum ignem ne conspicias
Item Noli circumspice in vicis ciuitatis Ecclesiastes
Ne circumspicias speciem alienam Ecclesiastes 25 Ne
respicias mulieris speciem Ecc 9 Ne respicias
mulierem alienam visu Esaie 33 De visu 4 an
dum dicitur Qui obturat aures suas ne audi
at sanguinem 4 claudit oculos suos ne videat
malum iste in excelsis habitabit ¶ Habet enim
videtur visus 4 auditus cognoscitatem quasi insatia
bilem Ecc 1 Non saciatur oculus visu nec au
ris auditu impletur ¶ Nota Auditus est
temperandus a musica instrumentis Job 21
Tenent tympanum 4 cithazam 4 gaudent ad
sonitum organi. Ducunt dies suos in
puncto ad inferna descendunt Esaie 5 Cytha
za 4 lira 4 tympanum 4 tibia 4 vinum de cons
uiuium eorum. 4 opus Dei non respiciunt ¶ Item
a lasciuo mulier 4 cantu audeto et cum illi
colloquio et cristo dicendus Ecc 9 Dicitur de
saltatrice Ne audias illam ne forte pereas
in efficacia illius Ecc eodem de mulier aliena
colloquio illius quasi ignis exardescit ¶ Ite
auditus refrenandus est a malis quod de eo ex
procedit Ecc 28 Dicit aures tuas spinis 4

prohibendi ingressum detrahentes. Item a
bonis quibus adulatores solent hodie admo
neri ad ducere ne in dampnabilem assimu
lentur ad superbiam elencti. Nota olfactus
quezandus est a suauitate odoris. Sicut
fit per suauem odorem fetor
nasus est fetor sulphuris. Ubi igitur sulphur
et spiritus prellatur. Sicut so flatur dum quasi
torrens sulphuris succendens ea

De fortitudine

Vt sit agite et con
fortamini omnes qui
in domino
Psal. 30

Pri vt sit
tempus fortitudinis sumbos suos. **Fortitudinis commendatio.** Nota ad omne
datione fortitudinis valent multa. Primo
frequens ~~facte~~ annuntio quia facta scripturarum
facit de ipsis Josue 1. Confortare et esto robu
stus. Filie hic Deuteronomii 31. Et 3 Reg. 2. Domine
Item thobie. Fortis animo esto filiecinq
dum. Necessaria est ad bonum opezandum for
titudo. Gala vi. Dum tempus habemus opera
mur bonum ad omnes. Ecce ne. Tunc denique
potest fieri magna instantia opezare quia tempus
ut ratio ut scientia ut sapiencia ut amicitia
nos quo tu ppezas. Ecce 3. Tempus belli et
tempus pacis. Tempus belli ad prudentiam fortitudinis
dirigit quia ait Job vii. Militia est
vita hominis super terram. Pri vi. Fortitudo et
decor indumentum eius. Ita sic iudicia fortitu
dinis tua sicut. Pri sunt fortitudinis homo
est nec habet fugere hostes suos tanquam dezmis.
Chrono. 1. Libri. Absit fortitudinis an

facies sub scabello ¶ Dixit fortitudinis.
etiam misericordias est. Cum enim mundus non
posset omnes vincere horiz in due esse vera fortitudo
minus. Fortius est enim vnam quam vrbem vinci
¶ Omnis fortitudinis omnium principium
est fortitudo corporis. Et ideo ¶ Vertit me adhuc
vrbis sub sole ne velocem velocem esse cursum
sum ut fortis bellum. Et sic. ¶ Sit fortitudo
vera vt familia stripes. Et ergo dicit Zo. Sit vobis
fortitudo phaziaorum in consortionem ¶ Hic
fortitudis Deus certificat ¶ Iecunde vii. Quando
enim dicit est fortitudo vera ¶ Fortitudo & ho
stibus tendo phat Zpz 22 Zc ¶ Ut impossi me
fortitudinis ad obiud. mi nznasti Zesistetes
michi hibtus me ¶ Fortitudo hoc bona
sua hnat hic pl. Cum fortis armatus custo
dit atrium sunt omnia quæ possidet ¶ For
titudo horiz dicit pn. E. Et gestatem opa
estimamus zemisse. mamus autem fortis
ium dnicas parat. Eiusdem pl. Robusti
habebunt dnicas. Et zl. Cognationes zo
busti sp in abundantia. ois ante pugiles sp
in egestate est ¶ Fortitudo horiz gloriat
sicut ignaina horiz vbiscat prozon pl.
Manus fortis diabitur q ante zemissa est
tzbutus hnet ¶ Ipsa etiam zegnis celoz
violenter oppat Math. pl. Regnum celoz
vim patitur ¶ violenti zapiunt illud

¶ Ad fortitudinem multum
multa sunt dicta sacra scriptura ¶ Uno
minor cum multitudo exercitus deuite ec.
Zl. Uzo pugnante iam pzelio ~~[illegible]~~ stabitur.

Non est hoc iudicio d.

Non fortitudine
vincit zobe zabitur
viz 1Pz 2.

Confortatio ad
mid dno & o sue
3Pz 5.

Confortamini fro
disseli enim ma
ni vrze cetem
meos opei vzo
z pzo. 15.

In manu tua do
minus est fortitudo
z pzo. 20

Quando dicit dn
fortitudo vera Iec
mie 8.

Hic est timor domi
fortitudo ma pauca
tua Job 8.

Fortitudo simplice
vra dm pn E.

Dominus mihi plu
ma fortitudo
pn 15.

Fides qfortam in dno. tm potentia virtutis eius. Ephe. 6.

tezdes am acieni. ⁊ sit loquetur ad populu
Israhel. Vos hoc contra inimicos vros pug
nare cõmittetis ne timescat cor vrm. Et
Mathabeo. viii legitur. De Mathabeo qd azma
int socios suos non timuerit ⁊ haste minime
timuerit. Sed omnibus optimus ⁊ fortioribus. Et Ideo
de fortitudine inde omnibus valde bonis
statuerunt. Dimicare ⁊ confligere fortiter. ¶
Zo exemplo robustor. Z. Matha. vi. Horum
vita decessit eleazaro memoriam mortis sue
exemplo virtutis ⁊ fortitudinis derelinquens
¶ Zo. expectatio. ¶ Lo. fides mte dm
fortitudo exerit ostendendo Z pazal. qo. Con
fortamini ⁊ non hissolescatur manus vre. Et
cũ mezees operi vro. ¶ Lo. timor. Pri. ll
in tore dni fiducia fortitudinis. ¶ Reddit
end horiz sentit timor dni. Et psentim qr
petu. Et. ¶ Timor dni expectat petu ¶
bõ. Spes. Esa. zo. In silentio ⁊ spe erit fortitu
do vra. Spes end fortem horis efficit etiam
dopezatione bonu. Pter. spem xenuerato
ms magne. Phil. l. Ora possum deo qme
confortat. Job 16. Mundus manibus addit
fortitudinem. ¶ Ao. rhadtas ⁊ ho dno
Vino nõ admittiz pzopium hedo. Ion. id fiza
ter. qm admiratiz a fre. mos cupitas fizma
Et. l. Melius est duos esse simul q̃ unu.
Habent end nolumentu societatis fre si
vnq tetidert ab altero fulcietur. Et ideo
si qmo prualuerit qza vnu duo resistunt
zo. nõ cedatur ad hezendo. ¶ Zo. Sapiencia
Pri. zo. Viz sapiens fortis est ⁊ viz doctus
robustus. ¶ Zo. Temperantia qm prospe

fo. 5e.

zab prima ¶ Se Elemosina proxi zii Vetoziam t
honozem atqz vitet qui dat mineza Etti zq.
Qz de elemosina Sup sentu potentis t super
lamcam adnezsus dnuiet tuo ongnabit ¶ ii
Qzo q mustu vasz ad fozitudinem Deco
lo cui fozitudo est i mozha. z. Eccl. xxi Ed
lenazz manus inopes vnitebat iszl

¶ Ptes fozitudiis et pmede Fecuitas

Fecuitate ¶ Fecuitas cōpendatur

nobis in leone Prozi zd. Insta vt leo confidens
absq terroe cit Et ens dm zo Leo fozissim
bestiaz ad mulius pauebat occursum ¶ Et
notandum q hm phm q tongzegata sunt in
horie zm zocz Disp sa sunt in bzutus hm natu
zam vt rastitas in elephante. habezahtas d
leone Manstretudo ueo agno Esa. lz Ecnasi
agnus tozam tondente se obmutescit ¶ Mo
desta vestendi in columba hieze. zj Pfecto
est tezza in desidatonem a facie columbe et
a facie ize fuozis Dnd ¶ Fecuitas con
flitudiis cid tioze Fecuitatis offitide con
tza aspea fortune solatiud dare.

¶ Solatia

mista pondtur de qbus
xanta poniciq. cōtra timozē mozitis sunt col
lightur ex sacris scriptuis ¶ Primū ē q ipsa
mozhosem nzm fatiliazem ozendit iszl coz
pro Gala v. Qzo contempsit adiuis spm et
spm adnezsus caznem. Sapiēs Vnitas pe
sis offitatioz est ad nozendū ē fatiliosdi
mici ¶ Zm ē q ostiu nobis offerit d coz
tedmudo d quo capti detinemur z d corpoe
sz pū Ednc de carcere eniz mea ¶ Zm ē q

De propitiatione peccatorum et ad semetipsum Etti S.

Ne dicas misericordia dei magnae nititur peccatorum misericordiae Etti S.

Venet misericordia super te zezente qm nosti Esa. c7

Viri mali non cogitant iudicium fortitudinis Prō zd

Cum se exercuerit stare vindicat nec dat ihe. 10

tuos eos pedit ab one cophni dmnd dicta ple
ni Capitē q Corpus quod corrupitur aggra
uat animā ¶ Qm ē q nos eos pedit vel frnem
deponit pro regni natrem hmo vite laborose ēt
ppe Melior est mors ps vita animā Roma 7.
Infelix ego homo quis me liberabit de corpo
re mortis hui Certus enim di vel homine nisi
nōtmiz m ana peire corpōe amissō pmortem
qz deū dnctorem hz bonū 7 fidelem qua vt
dicē possit pō Iagnus contritus ē 7 nos liberā
tī sumus ¶ Qm est vite pdus perenne ¶
Deprīd est mortis necessitas ¶ Zm ē mori
endi cōtinuitas ¶ Qm est mortis ppmqtas
¶ Qm est Mors ēpd hebre. ēq Entrans
adpositū certamen. aspice ntes manorē
fidei 7 cōsidnatorem ihm qm ppposito si
bi gaudio sustinuit crucem ¶ Iom ē seqnes
dmortalitas Nō enim ē ligenda mors quam
dmortalitas seqmur Ētē on Melior est
dies mortis die natmitatis Mors ē end est cē
zessus a miseria. natmitas ingressus ad mi
seriam pō pcosa m conspectu dni mors sōr
ēmo Vere pcosa qz ē zegni et ni precū
¶ Secuitas cōmendabilis
7 zeprehensibilis ¶ De cōmendabili dic
tur pcōis Secuna mens grasi nige cōm
mid ¶ Nota Ad Secuitatem pmova
let pmtas consciē Conscia zena nicto sen
za est cui a peto pnzgata sit ¶ Zo Dnitim
tas zenē ¶ Zo conceptū boni tcmsito zu
cazmd 7 mrdi Mira secuitas corzdis alie
nō qzere. mdū spere. cazmus concipiā
illicite non amac. conscia bona habere.

¶ Qui integer amicus mihi et etiam bonus proximus
est. Justus autem quasi leo confidens absque ter-
rore erit. ¶ Nota de Securitate zephensibus
Securitas zephensibus est. Securitas tamen zonae et
est securitas eorum qui ita sunt securi de mali hui-
mundi quasi non essent in potestate. Ita sunt se-
curi ad adsunt bellum domini quasi non tendph
assent. Et ro. Non glorietur. arcuitq; aquarum dis
cuitq; ¶ Securitas zephensibus e securitas
mentis negligentia. ¶ Zephensibus e securitas
mentis prosperi. Cum ceciderit laqueos securus erit
¶ Securitas zephensibus est cor. Qui peccati
la fumia non punitur de talibus securitate Job 21
Domus eorum secure sunt et pacate. Et nunquam vide
runt dies suos et in puncto ad inferna descendunt
prosperi. ro. Viri mali non cogitant iudicium. De
Securitate malorum. Ecce. Quia non pfectum a
to contra malos suos. filii heli abstrahunt ab illo
peccatum mala. In eodem. Sunt impii quita
securi sunt quasi mistor fetus habeant. ¶ De
iustitiam id impro iudicium habebat cum dictum
est. Iniuste hac nocte. arcuitum depetent ate
tur. ¶ Item. Illi de arbuscemsdem 17 Dz
Debant et bibebant. proceds. Ducebant et de
bantur ad nuptias. usq; in diem qua intrauit
noe in arcam et venit diluuium et perdidit omes
Et in eodem. Humilit secundum est in diebus loth
debant. et plant ignem et sulphur. de celo
et omnes perdidit. ¶ Casus etiam securitas fuit
mezar hierosolimitis quibus dns flens aut
lucis. Et quidem de hac die quod paucitibi
nunc aut abscondita sunt ab oculis tuis. Et
Thessa. Cum dicerent pax et securitas tunc
repentinus eis superueniet interitus

Di. mistq; vere sal
nabitur. dum et
peteri. vbi pax bum
i pet. 2

Patientia

Vehiba ꝓ Deuteronomio ꝛc. z.

Deo subiecta esto anima mea ꝓ ab ipso patiencia mea psal. 61

Cum pertinens est multa gubna tuz sapiendum

Doctrina viri per patientiam nostrum pri. 19

Qui impatiens est insultabit dapnum pri. 19

Melior est patiens arrogante ecc. z.

In tribulatione patientes Rom. 12.

De Patientia · Tribulatione

Commendatione

Commendat nos patientiam ꝓ sollicite hortatur ad eam tria utilitas eiusdem laudatur. Primo fregenos admonito facte scripture Ephe. 4 Obsecro vos in dno vt digne ambuletis vocatione qua vocati estis cum omni humilitate ꝓ patientia Thes. 4 Qa tiens estote ad omnes. Thim 6 Homo dei fuge hec patiaz hebre. 10 Patiaz curramus ad ꝓpositum nobis certamen Iaco. 1 Patientia vestra opus habet vt in patientia possidebitis animas vestras Lob 4 Vbi fortitudo ibi patientia ꝓ profecto brevis tuaz

Nota

Voluntate enim bona ꝓ eo dei amore adeuntur honorem quam libenter patiuntur quasdam tribulationes sine culpa sive culpa exigente. magnum meritum dnium 1 pet. 4 Nemo vestrum patiatur quasi homicida. aut furz aut maledicus aut aliozum appetitor. Si autem vt christianus non erubescat Ro patia valde gloriosa tam ꝓ hac ꝓ futura pri. 16 Melior est vir patiens vir fortis Sancti enim magnificoz antur dnis ꝓ sunt parte Casa. vbi Michiam absit gloriari in cruce dni nri

Tribulatio

Tribus de causis electi gloziantur in tribulationibus prime vt etne vite bta mundi sita in pagina detribulationes victoria secundum z christi. in libro gloriabor de infirmitatibus meis vt inhabitet in me gloziamur z tribulationibus Ro qz hoc assimilatur opo cui assimilari magne gloie est ecc. 18 Magna gla est sum dnium Ro Tribulatio enim dat horiz esse amicus dei apostoz

Ego quos amo arguo et castigo. ¶ Ipsa est
porta per quam intrabit iustus. de manibus
persequentis. ad dimittendum peccata ipsi
domino suo. ¶ Patientia dominatur hominibus
per hic. Qui in pacem vere possidebitis animas vestras
hic domino attendite. Ubi per ipsa cohibet hoies
metiendem abiecto appetitum vindicte. Cohibet
similiter et tiendem lingua a contrictia et manum
obliti a violentia. ¶ Le hoies patia dicit
Iob 27 Ab aquilone auri venit. Proni 19 Qui
patiens est non sustinebit damnum. Eccli 2. Qui
his qui per dilectum sustinentiam. i. pacie dicite
¶ Patiens non expectatum quietum malum. Eccli
8. Ecce christo dicit per cepti non expectetur quietum
malum. Esa. iii. Dicite iusto quia bene. ¶ Dan
emi in omnibus adversitatibus bene accidit. Nulla enim
nocet adversitas similis diuitiarum. iniquitas. Quia
patientia diuitis francos emi et cortes refectio. ¶ Sed
Patientia est et zeptio et horta voluptatis. ¶ Pa
tientia est velut auri quod igne tribulationis
decorizatur. ¶ Ipsa admodum piscis magni
aquis tribulationum mutatur. ¶ Patientia
lapides pauperes conmutatur. ¶ Le izam Di et
prodeum mitigat pri 21 Pacia lenitur primcepo
pris. Viz iracundus provocat rixas qui patiens
mitigat suscitatas. ¶ Ob tpo vitem reddit
Iob 7 Christus passus est pro nobis. vobis relin
quens exemplum ut sequamini vestigia eius
pe. Quod retribuat duo p omnibus. ¶ Vult
deus quasi pacem patiamur pro eo sicut ipse passus
est pro nobis. Unde ad quietis de prisca asse dedit
Zelamias discipulis suis luc vlt. Discis assi tpo
passus. Voluit tpo contra discipulos passionem suae
Dolo. Dum pleo ca et de sunt passionem tpo

In pacia vere possi
debitis animas vestras
luc 21

Induite vos sicut
electi Di viscerami
benignitate humili
tatem. modestia
pacia supporte
tes inuicem Dolo 3.

in carne mea ¶ 7o Heieꝰ quasi mater zem
fecit ¶ 8o Ysa fecit ¶ Homo patiens est vt
zubius ardens sine lesione exodi z. ¶ Hemo pa
tiens est vt puer 9o Deus in igne babylonie
fornacis illesos suauit Daniel z ¶ 9o patia
mitis ad sapiencia facit Pri 15 Qui patiens
est multa gubernatur sapiencia Proui. 19 Lon
tima viri per pacia rescitur Pri 16 Impatiens
opera habitur stultitiam In eodem
est qui ex Qui patiens est ex alter stulti
am suam ¶ 10o Pacia statim hinc epis mili
congaudit zpeca 13 Hic est pacia et fides sancti
hebre. 10 Patientia vobis necessaria est vt volun
tatem dei facientes zeportetis promissionem
z che. vi In omnibus exibeamus nos mini
stros sicut dei ministros in multa patia 1 che. 13
Qui hadtaq; magnit patiens et benigna est ¶ 11
Patientia vestra donz pnzea est valde decens
in electis dei Colo. z Indute vos sicut electi
dei visceria misericordie. benignitatem. humilitatem. mo
destiam. patientiam Proui. vlti Zbyssus
et purpura indumentum eius ¶ 12o Ysaias
profert Jacob Pacia opus perfectum 13 Pa
cientia vtam fecit consumat Ipsa cum efficit
ne viri misti in tormentis deficiat 14o ipse
est radix celestis vtinam ¶ 15o valde efficax
est adaquirendum celum Math. vi Regnum celorum
vim patitur et violenti rapiunt illud Math.
xi Ihesu qui ore. pati. drop. misti qui pro te regi
celo. ¶ 15o c qui patia magnitudine animi
ordit Seneca. Magni animi est diuina ad sedma
patia vocari

¶ Pacias tria iuuant videlicet

Scriptura. Oratio. Scriptura sacra. Ps. Parasti in conspectu meo mensam adversus eos qui tribulant me. Assam dñe scriptur. Prosa. Omnis sine dñi timore ignota est secretariis in se. Oratio infundunt pe ab ipso patientia mea. Et ut eze. Tres es patientia mea. Oro graciam impetrat qua tribulatio refugeratur. Ecca 18. Nonne ardorem refugerabit eos. Jo. Dns math 26. approxdñte tribulatione passionis dilos meos adorando vigilate quia et orate ne detent in tentatione. Et hic ex predicta tribulatione ad indutum venturam monuit eos adorandum. Vigilate dñi omne orantes ut digni habeamini fugere que ventura sunt. Esaie 19. Clamabunt ad dmm facie tribulantis et mittet eis salvatorem. Ps. In tribulatione invocasti me et liberavi te. Jaco. vlt. Crustatur aliquis vrum oret. Meditatio etiam iniuit patiaz. Ecca 7. Spraza quia tuid ad tentationem. Ps. Ego autem in flagella paratus sum. Nota q meditatio tsuffere tia tribulationum est equalis valde et sine merito ut patz dmalis qm patiuntur tot et tanta ut pcid sua referiant qm quotidiens cruciatur a metetm. cid so cruciatur etzmd. Ecca 7. Via peccantium complanata lapidib et in fine illius infei et tenebre pene. Sapie. 5. Lassati sumus in via iniquitatis et perditionis. Tribulationum mas difficile egredient mali. Item e alia tribulatio circa alios qm pministrant bona sez transitoria tot et tanta sustinent. Jaco. v. Ecce agricola expectat pcium fructum terre patienter ferens donec accipiat temporaneum et serotinum. Patientes estote et vos. Item est alia tribulatio bona quoad

bonos Thobie 7 hanc tentationem permisit ut
euenirent. vt posteris daretur exemplum patie
ntie sicut et sed iob Et post Non e contristat q
deus q plaga contatus euenerit ei Iacob. v. Ecce
quid accipite fres exemplum mali et longanimi
tatis laboris et patie Prophas qm locuti sunt in
nomine dni Ecce beatificamus eos qm sustinue
runt Sufferentia iob audiste et finem dni
vidistis Nota ad Patientiam vel ad patie
meditationem valent exempla sororum et primo
tpo Hebre. xii Recogitate eum qm talem sustinuit
a peccatoribus aduersus semetipsum contradictionem
vt non fatigemini animis vestris Deficientes Ihe
7. Dabitur eis scutum fortitudinis laborem tum ipse
Ihesus in carne passus et nos eadem cogitatione
armamur Iacobi 1. Fratres mei cum
omni gaudio dilecti cum in tentationes
varias incideritis hoc cognoscentes quod
probatio fidei vestre patientiam operatur
Nunc. xi Ecce quem
amas infirmatur Ecce quem diligis
tribulatur Nunc 7

fo. 58.

et a deo c. bona est et meritoria id amanda et
patiem sustinenda. qz post tribulationem dgan
dum magnum justis. Item admirat ut fortes po
ssint. ihs. p fidelis est deus qui non patietur
vos tentari supra ad quod potestis. Mensurate
amaritudinem tribulationis. Eccl. 5. Stetit
vida fluens Job 38. Circumdedisti me termino
meis et posuisti vectem et ostia et dixisti hucusq
venies et non procedes amplius. Tribulatio
adsidua bonum ducit id indubitanter est bona
Sicut le p multas tribulationes oportet intrare
in regnum celorum. Tribulatio quadam est
amara ipsa tid non est abiicienda vel pyrcedo
Hapi 3. Capiat et disciplina qui abiicit in
scipo est. Proverbia 3. Tene disciplina et ne di
mittas eam. Id apprehendite disciplinam.
Tribulatio non est abiicienda sed patienter
sustinenda. ne nos d furio ethna tribulatio app
hendat Job 27. Apprehendit eum quasi aqua
inopia. Virga moysi precta usi est in colubri
Exod 4. Sic tribulatio precta d morte ethna
commutatur. Nolite est hic sustinere d prius quam posse
d furio. Proverbia 15. Cum incertexatione es o dit mo
rietur. Virga non occidit pui 22. Si pressis
eum virga non morietur. Tribulatio patienter
portata fecit q regnare xpo et scto. Z thiz. 2. Si
compatimur et q regnabimus

Tribulationis utilitas

Tribulatio cum pignem in scriptura sacra consue
fuit. Ubi ignem me examinasti. Ut iotanud
go. q tribulatio a deo dignus illuminat. Thre
3. Ego vir videns paupertatem meam d virga indig
tionis eius. Jame 1. Septem tpa mutabuntur su

Intribulatione
nis petu dnm inuocabit te
Tobie. 3.
Intribulatione
nis sue clamabunt
ad dnm
Sec 9
Abraham tempta
tus et p multas
tribulationes probatus
amicus dei effectus
est sic isaac sic ia
cob sic moyses et
oes qui placuerunt
deo p multas tribulationes transierunt fide
seo indth 8.
Non vlsa manifestum
nos p hys q p ta
mur sed potentes
tis indth 8
Si bona suscepimus de manu
dni malam
non sustineamus
Job 2

pte domi scias q̃ dilatabit semen in regno horis
et sub ditis. Post finem dierum ego nabuchodono
sor oculos ad celum levavi et sensus meus redditus
est mihi. ¶ Tribulatio fugat stultitiam ab hoie
et vesania sapiaz mitigat. Pri. xx. Stultitia
colligata est in corde puerii. Et ego disciplinam fu
gabit eam. Job xxxvi. Sapiens non dicentur in
terra sanctis viventibus. Ecce xl. Dominus pla
vexatio dabit intellectum auditui. Thren. De
excelso misit ignem in ossibus meis et erudivit
me. Ieze vi. Doez dolorem et flagella erudiet
illum. Proui xx. Virga aut correctio tribuit
sapiaz. Eccli. xx. Flagella et doctrina dolor sapia
transit sapie. ¶ Quomodo argentum vel au
rum probatur et ignis metallum. Iniquitas Job xx. Dem
nostrum corrumpit. Pro. xl. Probatio est terra sunt
corpora. Proui. xl. Vte impros. non erunt. Job xl.
Locus est in quo conflatur. Hic locus est ignis
tribulationis. ¶ Tribulatio hoiez probat. Pro
b. ¶ Tribulatio paratiz opera. ¶ Tribulatio
solvit et destruit vincula. Dame. x. Tres funi
culi ligati missi sunt in fornacem. Funiculi sunt solu
ti et ceciderunt illesi. ¶ Tribulatio homines probat
Eccli. xx. Vasa figuli probat fornax. et hoies iusti
tentatio tribulationis. Ecclesiastici. x. In igne pla
tina aurum et argentum et homines electi in publicis ca
minis humilitatis. Job xx. Probabit me quasi au
rum. quod per ignem transit. Thob. xx. Quia
acceptus eras deo necesse fuit vt probatio tentaret te
Pro. Probasti cor meum et visitasti nocte. me coqua
et non inventa est in me iniquitas. Psalmo. ii. Parata ad pla
tionem opera. ¶ Tribulatio purgat. Jeh.
16. Malachi. iii. Sedebit conflans et emundans ar
gentum et purgabit filios Leui. ¶ Tribulatio
vt mundetur a superfluitate custodiens hec

panium tuum dnm ne superbiam et choram eum ne
magnitudo revelationum extollat me datus est mi
hi angelus satanae qui me colaphizet Tribu
latio viri usque ad senectutem miserunt et ab ado
lescentia ad senectutem et erat ab filio usque ad
minus ad deportandum et ad lenium Item
tribulatio septem viam inferni ne et hi per ea
transirent Hoc est septem viam tua spiritus
et septem eam materia Tribulatio horis
bus a filiis infernalibus

Nota pre
ter predictos hos tribulatio nis tres

Abnegatio scripturae
a domino. incredulitatio
non credendo nec ceptis
bos qui ipse vulnerat et medetur
percutit et manus eius sanabunt
Job. 5.

alios effectus Ipsa est medicina sanans eos
per sponte eam receperunt Prudentem salutis
ab aeterna. In eos qui tribulationem frustra re
vel sistere nolunt affundit ira super eos Pro
effunde iram tuam super eos qui te non nove
runt Et iterum Altissimus dixit terra creavit
medicinam et vir sapiens non abhorrebit eam
Hebrei dicunt Quia disciplina in primis non videtur
esse gaudii sed moerorum. postea autem fructum pa
cissimum exercitatis per eam reddet iustitiae
Molestia corporis infirmitate sanat mul
ta et curatio tristitiae facit pera mapria.
Prius legatur fidelis sanitas Et iterum Infir
mitas gravius sobriam reddit anima Prov. 27
Mehora sunt vulnera diligentis quam fraudulenta
odientis oscula Tribulatio quae adhibita
sit tui in senectutem potens a deo datur vel immittitur
Et iterum Melior est ira risu Tribulatio
horis mutat vel renovat Et iterum Dne
in angustia reprisserunt te Pro simple fac
cor regnum mea et gaudent nomen tuum Dne.

Hec vi In tribulatione sua mane consurget
ad me Ps Conf sup sum me zuna mea Dn
confiteb[illegible] sum Geo. zz Vzgebant egypt
vzahchitas exire de egypto Et filius pdig
fame vrgente cu zedyt ad pze sum hrll
V Ipsa attelezac facta ps Multiplicate sut
infirmitates eorz postea attelezaneznt he
bze. e Festineng ingredi in illam requem
Tribulatio consolationem meztem Fac
ter vt possent consolatione hugentibus
pon Ps Secdm multitudinem dolorum meoz
consolatio tue letifi. am. mea Ps Vrgatna
t barmhytny rpd me consolata sunt denk
ryny Affligite penitencia. t dedi tibi manna
V Tribulatio virtutes nuat Sed intrp
tritid est tribulatio V Item valz ad spem
Roma. 15. P patientiam t consolationem
scriptnzazt spem habeamy ugtim. vt dz Job
J In repationem dm ne zephes V Ste
valz ad humilitatem ~~humilem~~ Job vi Sa
gitte Dni in me sunt proz indignationem
bit spiritum mem V Valet ad pietatem ho
em in deliciis mutuz nesciat alys condoli
hreze ee Ffezuhis sunt mooh ab adolescen
tia sua Et sibi dutz Non est transfrid
de vase in vas De vase dñi instruet vas me
V Tribulatio signum est dmini amoris.
Apoca. 3. Quos amo argno t castigo Pu
13 qm pcut dgt odit filium sum qm amt diligit
instanteznt Eccli 30 Qm diligit filium sum
assidnat illi flagella. vt letetnz in nouissimo
suo hebze 12 Quem diligit dg castigat
flagellat omnem filium quem zecipit In

eodem ¶ Omnis filius quē non recipit
pr̄. ¶ Et rursus Si extra disciplinā estis cuius
participes facti sunt omnes. Igitur adulteri et non fi
lii estis ¶ Tribulatio in pnti ex pietate do
cet pō deus tu ppter fmsti eis et eliscet
in diues adductiones cor. Ihnos. 3. Cen
tumplo vos quoni ex ordinis congregationib
terre iderco visitabo sup vos iniquitates vras
3 matha 21 Non sine peccatoribus ex sua
agere festatim ultiones adhibe magnū bē
ficij in utrū est ¶ Tribulatio pta pnigat
fidei sicut efficit et amicū ¶ Zeci hic fb zin
fecetin zelus meus a te et ze qmo estum nī
tzastar amplius ¶ Sic q Non visitabo sup
filias vras cum fnezint fornicate pō cū
ipse sum in tribulatione ¶ Et rursus Inquit
dns his qm tribulato sunt ordie ¶ Isa. 28
Ecce ambulancib y aquas terrae dō Dame 3
Vidit nabuchodonosor in fornace cū trib
pueros qm sunisem filio dei ¶ Tribulatio
horez pficere facit pō In tribulatione di
latasti me ¶ Tribulatio virtutem pficit 2
tho 12 Virtus in infirmitate pficitur
¶ Tribulatio multis modis fa
cit ad pfectionem virtutis ¶ Unio purgat
virtutes virtuosos anz ¶ Sb hostem debili
tat corpus suz ¶ Sic qz magnitudo tribula
tionis occasionem dat vt dei graz augeat
tho. 10 Fidelis est deus qm non sinit et vos
tentari sup vrā q potestis. ß facit cū tentatione
pulentum i. virtutis augmentū ¶ Magi
dei mā est q ex penis fratrum zeci pri tribula

tiones pnte ¶ Tabulatio sancte esse
tasse pugne ꝗ p conse quens corone ꝗ vi
torie Z thio Z Non coronabitur nisi qui
legitime certaverit Sapie e Forte certa
men dedit illi vt vinceret Z thio. e Quod
in pnti est momentaneum ꝗ leve tabulatio
nis hui modi in sublimitate aeterne gle
ponderis operabitur in nobis ¶ Tabula
tio materie est corone nre Jacob 1 Beatus vir
qui sufferet tentationem qui cum probatus fue
rit accipiet coronam vite ¶ Tabulatio
pnis pertetur in gaudio Joh. 16 Vos contri
stabimini ꝗ tristitia vra vertetur in gaudium
Habacuch e Cum indignatus fueris misericordie
tatem cum salute nra Esaie 32 Ad pnncipem
diuidito de eligitur te ꝗ in miseratione
magna congregabo te Jn momento indig
tionis abscondi faciem meam paululum per
ate ꝗ in mna spiritus mistus sum tum de
hac mutatione habes Luc 16 in diuite
ꝗ lazaro ¶ Tabulatio loca est pre filius
Dei electi in hoc mundo ad manendum in tho
Z Deo cum pie volunt vnire d eo passio
nem patientiam. Vt mistica Habac. vi
dictum. De Moyse q negant se esse filium
pharaonis. magis eligens affligi cum plo
Dei q̃ tpalis peccati hre voluptatem Po
Eligi abiecta esse in domo Dei mei magis
q̃ habitare in tabernaculis peccatoꝝ ¶ Nota
q tabulatio in scriptura sacra p aqua de
signatur Canti vi. Z Aqua multe non potue
rint extinguere charitatem ¶ Notandum

p multe sunt effectus utiles tribulationis p[ro]p[ter]
ctates aq[uarum] ¶ Unde est q[uod] hostes spirales sibi m[ut]
uita sz & d[omi]nos Ego ps Ego[rum] aq[uarum] tribu
lantes eos. vnde ex eis non remansit ¶ Zq
est q[uia] fideles mutat sunt a qua p[ri]ces Esaie
50 Computrescunt pisces sine aqua ¶ Zoc
p multi sunt aq[uarum] multi tastra tenguit vn
Job 3 dicitur & amicus iob Nemo ei loq[ue]bat z
vehrum videbant eum dolorem esse vehemen[tem]
¶ Qd aq[uam] elevat navem dum crescit Genes 7.
Multiplicate sunt aq[uarum] & elevaverunt arcam
in sublime a terra Hic tribulatio elatos de
ex altat & p[ri]ce facit d[e]scendere & d[e]nal
Job 17 Qui ergo longe est a desiderio pauperum
non exaltabuntur ¶ Qd est q[uod] a domo dum
aq[uarum] dat z porta. vel Hi sunt qui amisti sut
solis albis qui sunt & vi venerunt & dixerunt
Hi sunt qui venerunt de tribulatione magna. fla
verunt ve ¶ Qd est ignem libidinis exstin
guit ¶ Item Notandum q[uod] tribulatio ad
multiplicationem bonorum multat Ego[rum] Quan
to magis op[p]rimebant eos. tanto magis multi
plicabantur ¶ Item in bono sustentat.
Ita z Instruit sustentationes dei Tra
bulatio ad deducit ¶ Tribulatio porta
est regni celorum Per hanc porta dei nisi intra
bunt in eam Hic alti. Oportebat Christum pati
& ita intrare in gloriam suam Luce. 24 Omnes
tos tribulationes oportet intrare in regnum
dei ¶ Sciti scientiam qui sunt p[ri]ncipes instruend
& patienter sustinent & tribulantur. Iuxta
Sciti qui mite flentes. qui videbuntur Matt 5 Sciti
qui p[er]secutio. patiuntur propter iustitiam Job 5 Sciti
qui corripiuntur a domino Jacob 1 Sciti viz qui

suffert tentationem. Et sic beatificamur
eos qui sustinuerunt. 1 Pet. 3. Et quod patrum
vestrum instituam vobis. Et sic exortabam
in nobis Christi bti et ita in tribulatione nid gaudeo
est suspiranda et sustinenda patienter. Actus
5. Ibant apli gaudentes a conspectu consilii. Iac.
1. De gaudium existimate fres mei in variis tem
tationes incideritis. 1 Pet. 4. Communicantes Christi pas
sionibus gaudete. ut in revelatione gloriae eius
gaudeatis exultantes. Matth. 5. Gaudete et
exultate quoniam merces vra multa est in celis.
Finis huius vi.

De Patientia

Nota quod ad patientiam primo patient
dei ferre correctionem. Deinde passionem
demonum impugnationem. Patientes
beatificantur ter. Primo sustinentes multum
beatificat sacra scriptura. Correptione dei sus
tinens beatificatur. Iac. 5. Ecce quia beatifi
camus qui sustinent. a Dno. Patienter sine ei correp
tionem ferre. Ecce 19. Cum odit correptionem
minietur vita. Eccli. 21. Cum odit correp
tionem vestigium est peccatis. Pri. 20. Innor
uncias abstergit mala.

Infirmitates multis modis contingunt

Primo ut meita iustis proponentur angu
stiae ut patet Iob 2. Sed ad custodiendum vir
tutem ut in paulo 2. Cho. 12. Ecce infirmor
tunis fortior fui. Sed ad corrigenda
peccata ut lepra maris Miriam. 12. Ad gloriam dei ut de cecto nato. Joh. 9. et Lazaro ego
ci. Sed ad mitendum pene ut Ezechiae. 4. Reg. 12.
Patientes persecutione beatificantur
Matth. 5. Ubi magna quam persecutione patiuntur

De tēptationibus Demonū

Impugnatio quam diabolus facit hōi tēpti
ficēs primo pōt ex gene 3. vbi hpēns multi
zem decepit 7 dens verbem ostendit in pnā
tionem istam esse dnzatnzam dicens ad hpē
tem Inimicias ponam int te 7 multiē tē. 7 se
nien tuū 7 semen illius ⁋ 2o ex hb zo 10b
1. 7 3. capit. vbi satha petit a dno vt pmit
tezzed impugnāē 10b et eis dm vt legitur
Mitra est vita hōis sup tezzam Item Mat
l. 7 luc. l. vbi diabolus dnū tēptauit 1 cho 7.
Pentimus ne dēpsum ne tēptet vos satha mas
math 27 Vigilate ne intretis in tēptationē
ephe 6 Non est nobis colluctatio adūs carnem
7 sanguinem sed Aletn 5 Cnz tēptauit
satha mas 10z 2 zm

De vtilitate tēptationū

Nota tēptatio ad multa vtilis est pot colli
gitur ex sacra scriptura ⁋ Primo ex ind Gnze
dm nō est tēptatus quod scit Ite zd dm
non est tēptatus quia scit Et ite 7 dm nō
est tēptatus vanca zegnoscit Indicio 3 he sunt
gentes eos zchiqmt dnū vt in his exudizz israhel
⁋ 2o humiliat ⁋ 3o pregnigenā
zapellit pōs p zoba me dns 7 tēpta me ⁋
4o vtinti addit ⁋ 5o vtintem hōis notificat den
terotz Tēptat vos dns vt pabam fiat vtrū
dsigatis eū an non ⁋ 6o dnū glōificat pōs
Exaudiam te 7 honorificabis me ⁋ 7o ipsum edi
ficat Tobie 2 hunc tēptationem ipsum sit
cuenire illi vt poteris dazetur. ex epli patie
ipsius sicut 7 sti iob ⁋ 8o quia tēptatur
multi honorem atqui zit ⁋ 9o in fnno eo

Fiate 7 videte magnalia dei
Dirigam pugilē
p vos 7 vos stabitis
Ad egressionē
zis adūs hostes
tuos in longinquum
exsto dies te ab
od ze mala
Dente. zz.

Ego autem cum molesti essent induebar cilicio fō
32
Neque dicendum eo mente pnalim
adūs eū fō 11

Septem sunt ab zabad genezz.
Omnia autem ezab do x nere
fuit vt septuo
p bazette tobie
Septem sunt prebend vt p bazen
tur: si vero cole
zent deus iudith
8.
Iniecerunt a
septatione
17.
Deus septem eos
et dnemt eos dis
nos se

zenat z thuo z ho corona bitur nisi qm
legitime certaverit Tobiez h° mit p certo
hz omis qui tollite qz vita eius si in p bano
fuerit coronabitur Et iacob zbetus qui fuerit
septationem qm cū p bata fuerit accipiet
coronam vite

Impugnandi modi qs hz sep
tator

Sunt multi et nasi in fuit. Ihs et
ipse sathanas transfigurat se in angelum lucis
Vnde multiplicem dicitur adpetit in se hpen
tis tid dat Hiz precepit vobis dns ne. Genez.
In impugnatorum bus multi tallide
mendatis vtitur Vid multiplicē post eius ad sio
nem mentitus est dicens Nequaquam moriemi
et Math. 4. Iesus ad dabo si cadens adora
ueris me Joh. 8. Ipse mendax et pater eius
Septator longam permittit vitam his qui sunt
dpto. et zepromissio nequissima multos p dit
erti zq Diabolus tolerance. 1. infirmi pati
mediatur tazm sz Job et fortitudo eius
lubis eius et bta eius in ventre eius
et in eodem ipsum quasi bos comedz ipsum
vorat horiē tornales Qis cum tanto fem
et sic et zbarit Intrassata e pars eius
Diabolus portis sensum mediatur Jud.
cap. 9. Ut propugnaus abimelech ostio vrbis
supponere metebatur Diabolus et illapte
eo qua homo sibi minus tuz impugnat et si
tolerance mediatur Fiziem si forte dic
mat quem denorare possit Job 1 Fiziem
terra et pambulam eam 1 pet. 5 Tanqm leo
zigiens fiziem Diabolus otiosos et securos

prout Ezechie 38 Ascendam ad terram
sine muro. veniam ad quiescentes habitantes sic secure Job 41 Dicitur de behemoth.
Cinerem habuit enim salices torrentis Judic.
10 Nullus est labor. in habundancia ad securos.
Diabolus seia bonorum zapit Matth. 13.
Zizania cum crescerent seruorum patris familias venerunt
volentes ei. Crome dixerunt illa Item in neg
ligentibus zizania seiat Matth. 13 Cum dor
mirent homines venit inimicus et superseminauit
zizania in medio tritici Diabolus vnam
mos dispergit Matth. 21 Eum non colligit nisi
despezgit Diabolus q delectabile est post
q molestia suppeunt primo vnguit postea pri
git Eccli. 9. Fecit pisces capiendum sicut homo et
sicut aues lacq sic homines capiuntur de tempo malo
sic tempe temptationis Diabolus continue
impugnat vt quasi tedio commiti sed fuerunt
bat Dame 3 Nio cessabant ministri zegis
fuerunt forznacem Impugnat eum et
diuites et pauperes. iuuenes et senes vnu dia
tum vti sagena q est zete totam naram or
ipens Habacuc 1 Totum in hamo sublevauit et trahit illud in sagena sua Item in
codem depandit sagenam suam et ffunt
fire gentes non cessat Et licet diuersimpug
net potis tu et cos magis qm ad diuinum
tutum in accedenti adhuiusmodi Ecclesia
3 Opaza aiaz tuam a de temptatione Job 19
Obsecerunt in gyro tabuerunt mecum Ps Giz
tid de dixit me sunt apes Eccli. 9 Et tempt
tationes p gyz Ps Dne quid multi
plicati sunt qui tribulant me multi zu
Impugnat diabolus cos magis q psunt

Inte temptatione deg
mentem se fiabit
et liberabit eum
Eccli. 33.
Temptatio vos non
apprehendat nisi hu
mana Scho
Oe gaudendo post
mate fres cum diuer
sas temptationes
decidetis Jacob
Nouit deus pios
de temptatione eza
pe dies reddic
iudicij zeseruare.
2 Pet 2

Abrahd nonnem
temptatione dei
tus est fidelis
Eccli. 44.

et teteos | Et ecce ventus magnus venit de deserto et percussit quatuor angulos domus et cecidit super iuvenes et mortui sunt. Et dixit Iob: Nudus egressus sum de utero matris meae et nudus revertar illuc. Dominus dedit et dominus abstulit. Sicut domino visum est ita factum est. Sit nomen domini benedictum. In omnibus his non peccavit Iob neque stultum quid locutus est contra deum. Et dixit dominus ad satanam: Unde venisti? Respondit satanas: Circuivi terram et perambulavi eam. Et dixit dominus ad satanam: Numquid considerasti servum meum Iob? Non est enim similis illi in terra. Vir simplex et rectus et timens deum et recedens a malo. Adhuc tenet simplicitatem meam. Et commovisti me adversum eum ut conterem eum frustra. Respondit satanas domino: Pellem pro pelle et omnia quae habet homo dabit pro anima sua. Verumtamen mittere manum tua et tange ossa eius et carnem eius: nisi benedixerit tibi in facie tua. Dixit autem dominus satanae: Ecce in manu tua est. Verumtamen animam illius conservabis. Egressus autem satanas a facie domini percussit Iob ulcere pessimo a planta pedis usque ad verticem capitis. Et sedebat in cinere. Et tulit testam ut se raderet. Et ait illi uxor eius: Adhuc tenes simplicitatem tuam? Benedic deo et morere. Ille autem ait ei: Quasi stultae locuta es. Si bona suscepimus de manu domini quare mala non sustinemus? In omnibus his non peccavit Iob in labiis suis. Audientes autem amici eius omnem malitiam quae venerat super eum venerunt unus quisque de loco suo. Eliphaz Themanites et Baldad Suites et Sophar Naamathites. Et ceperunt simul venire ut visitarent eum et consolarentur eum. Et levantes oculos procul non agnoverunt eum et ploraverunt et sciderunt vestes suas et sparserunt pulverem de terra super capita sua. Et sedebant cum eo in terra septem diebus et septem noctibus. Et nemo loquebatur ei verbum videntes dolorem eius nimis magnum. Aperuit autem os suum et maledixit diem suum. Et ait: Pereat dies in qua natus sum et nox in qua dictum est: Ecce masculus. Dies illa vertatur in tenebras. Non requirat eum deus de sursum et non illustretur super eum lux. Obscurentur tenebrae eius et umbra mortis. Occupet eum caligo. Et ut amarum diem possideant eum. Et ut ad nihilum redigant eum. Et ut ad nihilum redigant eum. Et ut ad nihilum redig

fo. 62.

De modo repugnandi diabolo

Modus convenientissimus repugnandi hostem infernali diabolo est contritio capitis eius. Cuius modi docens dns gene. 3. loquens ad serpentem. Inimicitias ponam inter te et mulierem. Ipse figura tenet ecclesie ipsa contetet caput tuum. Serpens per cetera membra corpus custodit. Et no e caput nisi ans sup caput colubri. Et ut 3. 10 comm. Dz homo adeo contritionem. Caput hostis est contetendum. Et in principio repletationis est ei resistendum. Ubi zbtus am tenebit et alliget primo hostis ad petram. Caput hostis contetendum est et petra destruendum est tam corde quam opera pulcritudinem vel operationem processit. Item notandum quod ad repugnandum diabolo multum valet sapia. Cui ipse astutia maior nunquam impugnet. Unde dns diabolum tentantem sic pauca obiis sacre scripture confusum repulit. Math. 4. Dic. 1. Melior est sapia q̃ vires. Ins. 20. d. Sapia valet no vincit multitudo. Et q̃ Melior est sapia q̃ arma bellica. Sive ut qui. Non occident et no nocebunt in universo monte sancto meo. Et repleta est terra scia dni. 1. Joh. 2. Nolite od spiritui credere sed probate spiritus si ex deo sint. Ad repugnandum diabolo multum valet fides. Ephe. 6. Hodiernus fumentes scuto fidei. Et 1. Pet. 5. Cui resistite fortes in fide. Fides ostendit eis coronam pacatam sive vite dnt. Jacob. 2. Ostendi da de de signo vite. In eodem. Vincenti dabo manna abscondito. Sed tu induphadum de diabolo multum valet fides. Ut de deo. 11. Dns pugnabit pro vobis et vos tacebitis. Item. 15. Dns nobis sed e nolite timere. Et paup. 20.

Non est vra pugna sed di. Incedin tamen
nio confidens state et videbitis auxilium dni
super vos Esaie xli. Nolite timere quia ego tecum sum
et nolim. Sitie. Iheze xo. Dns mecum est tanquam
bellator fortis idcirco qui persequuntur me cadent
et infirmi erunt Jer. 8. Si deus nobiscum quis
contra nos. V. Ad repugnandum diabolum
tum valorosa Math. xv. Vigilate et orate ne
intretis in tentationem. Asia adidem
valet. x pet. x. Nonne dns pios de tentatio
ne eripe. V. Item ad hoc valet timor dni
Eccli. xx. In tentatione deus timentes se sur
nabit et liberabit a malis. V. Timor di
negligentiam expellit et multos facit cor
rigere Eccli. vij. Qui timet deum nichil negli
git. V. Timor dei offensam tanquam tantorum se
tritis admittit dei suffitus et hoste tem
tante tendit. Deute. xx. Cum egressus fue
ris ad iectus hostes tuos ad pugnam custodi
ete ab omni re mala. Iho. o. Omnis qui in
agone contendit ab omnibus se abstinet
V. Timor occasiones potendi cauxit
V. Ad supandum diabolum multum valet consi
lia Ephe. v. Nolite locum dare diabolo. Jacob. iv.
Resistite diabolo et fugiet a vobis. V. Ad hoc va
let spinalis ~~[illegible]~~ Matha. x. Pliabatur
iste plurimum letitia. V. Cum impugnat diabo
lus molestus non est fugiendum. Fugientem enim
magis granant. Iosue vij. Ni dixe deus quid
diram videns exercitum hostium sustetis
stentem. **Et notandum** quod diabo
lus sit fortius hostis et astutus in conflictu tem

tationis contra diabolum, indigentia adm
torio Et induendum adiutoria munita de sacra scrip
tura. Primum est celestis doctrina. Ps. Lib
dicit Dns dg me g. per doctrinam meam ad
plius. Secundum. Viz doctrina robustus et validus
sapie rem. Et sapientiam dominus dabit
mihi videbor et in bello fortis. Tertium est di
uina consolatio. Deuteronomio. Corroborabo te
et confortabo te. Dame. c. Confortare et esto robu
stus. Quinto est refectio. Hostis nectum nos
impugnent quantum vellent vel appetunt
vt patiamur quia sathan non potest ita
volunitatem suam impugnare. Donec a deo
fuit ei hoc concessum. Luc. c. Ecce dedi vobis dg
tam in pmittitis vobis serpentes super id quod po
testis. Quinto est ma dei protectio. Et promisit
tur esaie. xlc. Cum transieris per aquam te cum
ero et flumina non operient te. Et iterum proter
ti sunt tres pueri in fornace babilonica. Dame.
3. Sexto est ma hostis impugnatio
Ioo. 12. Ioo. 12. Et fugiamus israhelem. dg
enim pugnat pro eis contra nos. Septimo est mi
uinus collatio vt Moysi. Exodi. 24. Iohe. 3
Et 19. Data a dg remanendi pl diebus sicut
ma vtq corporalis data fuit sepsem. Octo
est ma tutela inuisibilis qua hiti mihi nocere
possit. Nono est angelorum custodia qua do
tat Dns sepem. Esa. v. Circumdabit sepem
eius et eum deceptionem. Angeli sicti
demones compescunt. Tobie. 8. Raphael ce
ligauit dmonium in deserto. Et le. Et vi dyo
helizens ad ministrandum. Nolite timere

plures eum nobis tum sint qui ridilis

De pena vel culpa aliqui dimissione

Dimittenda aliqua a patrimonio quae sint contumeliosi vobis. Molestia corporis. Damna rerum. Contumeliosi vobis patienter tollerad de sinistris. Dimittenda vobis aurum et argentum quibus detamur. Heb. xi. Maroses domicias estimans thesauros egyptiorum improperium dei. Item Idem contumelias dicit se homo hic et fundo. Vb. Ego autem tanquam surdus non audiebam. et sicut mutus non aperiebam os suum. Debet etiam homo domnibus primam. xxxvii. Sicut angelus dei. sic est dominus meus. Ergo ut sit benedictione vel maledictione mouetur. Debet homo domnibus primam ad maledictum. vel aliquam contumeliam infertur. Apud romanos non est inuiser. qui patrum contumeliam fecit. utrum dicit se ex ira et malo maledicum. Math. v. Ubi estis ad maledicendum vobis. Iohe. i. Petre. Sic exprobrantibus non noue. Apud benedictum. Esaie. lx. Sicut onus adoccasionem ducetur. et sicut agnus coram tondente. xci. Mathiz. Cum accensaretur a principibus quae sacerdotibus nihil audit.

Nota. Multi patiuntur. Quandam exempla pro meritis culpa. Lucy. ut mali latrones. xci. Alia sunt culpa ut pbi. mili. sed. Iohe. ii. est gratia si propter dei constricti sustinet quis tristitias patiendo iniuste. In eodem. Hinc est gratia si peccantes et colaphizan. suffertis. Hi sibi facientes patienter. sufferitis. hic gratia est apud deum. Eusebium. Si quid patrum propter institiam. In eodem. Melius est bene facien

res si vehit voluntas dicipati si malefacietes
et emendam. Z. Nemo vend patiatur quasi
homicida: aut furi. aut maledici aut alienoz
appetitor Z. 1 Chord. c. Tribulationem pati
si non angistiamur sicz p impatientiam.
Et notandum q̃ qm̃ ipsi p̃ fratz patientiam ad
mala ei inferentiz letatur. Inferentiorum
patum. Unicum lazgitur. Deo ze grata
iuz Domino habes actu S. Ibant apti gaudentes
a conspectu consilij 1 Pet 4 Z. Condentes cpi
passionibus gaudete De sedo Z pet. Impa
tientia pietatem De Sb Iur vi Z benedi
cite maledicentibus 1 Chord. c. Maledicimur
et benedicimus blasphemamur et obsecramus
De eo exemplo in thobia Thobie Z. q̃ dno
bilis in dei timore et mansit gras agendo de
omnibus diebus vite sue

De Constantia

Nota q̃ ad constantiam monemur ex sacra
scriptura Caue dam constantia vl stabilitatem
his qui sunt fidei ad qua monemur 1 Cho. vlti
Vigilate et state in fide Ephe. c. Nõ simus p
uuli fluctuantes et circumferamur omni ven
to doctrine Tobie Z. Vita illa expectemus
quam deo datur qui est his qui fidem suam mutant ab eo
Et Habitas sedi facta aliqd
ad stabilitatem animi et ad loci stabilitate
monz scriptura Ecce q̃ Dispuit p̃ tate sui
tis sup te ascendere locum tuum ne dimi scib
Ecce Confide in deo et mane in loco tuo
fiducia enim in oculis dei subito honestabitur an
pozem Iur vi In quamcuqz domum intrave

Petrus, ubi manete & inde ne exeatis. Ps. 8.
Nolite transire de domo in domum. Luc. 10.
Fratres stabiles estote & diuitiles. 1 Thess. 4.
Rogamus vos fratres vt operam detis vt quietem sitis. 2 Thess. 3. Scitis quomodo oporteat imitari nos. Quia non inquietati sumus inter vos. V. Instabilitatem repherendit paulo in quibusdam mulieribus. 1 Thim. 5. Circumeuntes domos. V. Instabilitas hoc est damnosa est & periculosa. Hec zenne le. Diligent mone pedes eius & non quiescent. Prou. 27. Sicut auis transmigrans de nido suo. Damnatum in pulli sui. & homo locum suum. Prou. 27. In bonis suis. Dina egressa vt videret mulieres regionis illius corrupta fuit. Genesis 34. Et senici egre dentur hali fuit oportuit. Zach. 12. Ergo stabilitas loco amanda. V. Constantia frena est contra ventos tentationum. Eccli. 5. No ventiles te omnem ventum. De qua commendatur. Ysaias 60 baptista. Matth. 11 & hic vn. Quid exiuistis in desertum videre arundinem vento agitatam. V. Stabilitas etiam super modum & amorem zeqm dopetationem bom. V. Constantia sen stabilitas est valde admirabile in statu pulchre vite. Que vita instabilis est. Job 14. Iuxta in eodem statu permanz. Difficile est solum arboris stabile esse. Sed flatu venti pulsatur. V. Stabilitas est quam in ago eterna ius. V. Ipsa ponit horiz quasi in statu angelico. Luc. 12. Sic est dnus meus zeq sicut

angelus dei venit benedictione ut maledictio
ne moveatur **Nota**

Ad instabilitatem facilitatis

primo est stultitia Ecce zy Stultus vt luna
mutatur Zyy est petrus Gene c. dicitur
esterum post hodiernum Vagus et pfugus eis
sup terram In eodem Ecce cy cibum hodie
a facie tua Ecce vagus et pfugus in terra.
Isaie lvi Cor. xxpij. quasi mare ferviens quod
quiescere non potest Thrzeno. i. Petrus peccant
hzlm pterea instabilis sed est Iob. xi
diuitatem Testem meam tua abstulisti
te. tunc senad poteris facie tua abscon
ducta Ecce stabilis pe Ne dabis inet
ad fluctuationem instio Zyy est impa
tientia Zyy est defectus timoris Ecce zy.
timor dni sup eos se supponent Zyy est
defectus discretionis bon Zyy timor bonum ori
stabilem reddit sicut radix profunda
arborem Ecce ze Cum diplantatis e habi
dabit inequitia Zyy est desperatio animi
latos Vtz desperacio aio mcorstans est modo
vobis sunt Homo instabilis quasi luna
tuge est Math 17 Duc insete filio meo
quia mutatus est

De Pseuezantia

Ad hebrez
in disciplina pseuezate Volendum
est q ad commendationem pseuezantie va
let frequens satte scripture admonitio
Indicit Nolite negligere. nolite cessare
thozi vi Vnde pter sicut vocant deg vtacum
bulset In eodem Vnusquisque dqua vocatione

Tenebit instrui
vid fiam Job
17. Vide de tabo
mitate dei si pse
uerancia in bom
tate ℣ ||
Vnde sicut sicut bo
cant deo ita am
bulet Joh. 7
Vnusquisque qua
vocatione vocatus
permaneat deo.
Joh. 7
Esto fidelis usque
ad mortem et dabo
tibi coronam vite.
Apoca. 2

vocatus est in eo permaneat. Unde dicit
Iacobus vt comprehendatis
te ingoutem. Sunt nos continuei. 1 Joh. 2 Vnctione
quam accepistis a deo maneat in vobis. Apoca. 2
Id quod habetis tenete donec veniam. Pse
uerantibus promittitur eterna vite corona. Apo
ca. 2. Esto fidelis usque ad mortem et dabo tibi co
ronam vite. Roma. 2 Vide mite benitatem
dei si pseuerauerit usque in finem hic salvus
erit. Matth. 24

Ad Perseuerantiam hortatur nos in illa

Postrum exempla
Dno exemplum dei Gene. 4 Complent fi
dei vel opus sunt quod fecerat Deute. 32 dei
perfecti sunt opera 2o exemplum eius Jos. 17
Opus consummam quod dedisti mihi fecerat
3o exemplum sector Job 27 Justificationem
meam quam cepi tenere non deseram. Apoca.
2 Ecce tenui certam certam ut nemo sumat
Apoca. 2 Ecce tenui certam certam ut nemo con
sumat coronam. Apoca. 3 Non facio magnum quod rogo
eum pme Dnmo consummo ut fiat meum

Perseuerantia commendabilis

Esta sibi multiplici effectu. Primo quia
deo impetrat quod vult. Int. Si perse
uerauerit pusillus et sinon dabit ei corpus
tuum sit. Apo. 2 Impetrate in eis surgere et
dabitur ei. Matth. 2 Incessibus Ensdem 17
De nubie dignos qm lux dei non transmittit
hoies ceuerantes in fide quia vnna volunt
pt cons dpbitatem. Matth. 15 Misereor
turbe quia iam triduo sustinent me nec habent
quod manducent vel pseuerant mecum de

¶ Ro pseuezantia bona acsita cristo dicit fieri
impseuezantia destruit pn 19 Cum molius est
t dissolutus et est opera sua dissipantur ¶ Sop
seuezantia difficilia t asperia facilia t suauia
facit ¶ Qo Vbi nil impsitum zelumqm ¶ So
pseuezantia vnitem operantis adminstrat bo
hnezetm: apprehendit primum Scho. 19 Vnus acci
pit bravium qui pseuezans ¶ Math. 20 Cum pseue
zauerit vsq in finem hic salvus erit Et ht suffi
cient

De Justitia sequitur et primo de eius commendatione:

Justicia

¶ Notandum qo p mistica commendat sacra scrip
tura multipliciter t monet nos ad eam ~~[illegible]~~ Pro
sacrificate sacrificium iustitie Psal. 4 Diligite
iusticiam qui iudicatis terram Sicut q. Vsq
adnozterm corta p mistica Emsdem 12 Si obserua
operaz iusticiam Idem 10 Zm iudicium pa
za iusticiam Ithe 2 Honorari secundum iusticia
¶ Scriptura ostendit eos btos qui iusticiam
sciunt Math. 5 Bti qui esurunt t sitiunt
iusticiam ¶ Scriptura btos ostendit qui pro
mistica patiuntur Math. 5 Bti qui persecutio
patiuntur pro pt iusticiam Pet 3 Si qui
patiuntur pt iusticiam bti ¶ Iustitie

Iustitia

Iustitie

virtus sunt patet eo. Sacra scriptura
est domini accepta t hoi valde necessaria vt
patet in multis locis Pro Iusti Dns t iusti
cias dilexit Item Acceptabis sacrificium
iustitie Psal 15 Cum sequitur iusticiam diui
getur a Dno Emsdem 16 Intuitu vite bone
facit iusticia accepta aut apud Dm magis
q dmolac hostias Ithe 2 Pn oi gente qui
timet Deum t operatur iusticia accepta est illi
ciam mea Pro 16 Ego aut in iusticia apparebo
conspectu tuo Pro 16 Letamini Dno t exultate iusti Pro 31

Hoc viz iusti atq
perfecti fiunt Deut. 6
Dns aut zebaoth
et veniens in
iusticiam sua t ti
dem Isai. 26.
Retribuet Dns iu
iusticia mea Psal 17
Iudicate iustitiam
date vt faciant
iusticiam tobie 12.
Iudicat Dns viam
iustorum Psal 1
Iuste Deus iudex me i
iusticia tua Psal 5
Et ingredietur sic
iustitia tua Psal 12
Eructuauit Deus iusti

Non vrdinistum
Dezchietum pb 36
Acili dñi hrpmsoo
pb 33
Jnsi ant hezedita
bunt terzam pb 36

Habitatrisa mstoz
bñ Dicentum pn. 3.

Delcantnz de
libzo vnetm t
tri mstis no sza
bantnz pb 60

Jnmsticia cronzaio

Deo Deutero 25 postissud Nõ habebis m sac
co dnisa pondera Ebrbditur Abhominatnz
cñ Dns qui facit hc t adisatm omem dnsti
tiam pb Sapmas nolite conerpisce
Jnsticia dpnit vita a malopeuetn sodit dame
b Contrisit oza leom t no notnezmt m p
tozam eo mstica Duento est in me Tem
pozalia bona tribmt mstica pn 12 Jnsticia
sednat egentem etc 20 Cum operatm in
sticiam ipse exaltabitur 32 & qmbnsda
cronzaio dictum dpb Pt dmsticias end in
ab hmiliat sunt Et etc 2 Regm a gente
transfertm m gentem Pt pnmsticias 22
Jtem Jnsticia a malo tnspe & fendit
Pt qnodbozica dictum Ephe vi State dgt
mdutti lozica mstica Jtem mstica hõi pa
tem donat t sic m Deo in hoc loco ppazat
pb Jnsticia t pax osculate sunt Esaie 32.
Erit opus mstice pax pb Jnsticia aden
ambulabit Jtem Jnsticia t mdutn ppara
tio sedistne Jnsticia nezia e d morte
pz vizt d mstio mala capcnt m intezim vt
ait pb Jnstio d morte spcat sua spczat
vt d 2 pn 12. Jnsticia m fntno nezias
Genc 20 Pnd & dit m tras mstica mea Pn
Michi prodzmt thezanz impietatis
mstica deo liberabit a morte pb Ego i
mstica apparebo in conspectu tuo Psm
Ilo pmaneb mt dmsti ad cnos tnos Ps
fnmsti pmcnmz Psm Jnmsti ant dns
pezibmt Jnstica igitm cõmedatm
descptna qz ex zona glie ei attribmtur.

pō Retribuet ēi dnus fm mstiam meam
secm fm tn bndictos mstio fm p. Zbndic
to dnō sup capt msti Ins secm ps Semina
ti mstiam meam fidelis Fen iz In semi
ta mstice vita Sapi I Justicia ppetna est
fmortalis. Dnstitia autem mortis acsstio
Fcī zo Habis aut d santitate mstice y
thio q. Reposita ē in corona mstice

De latria Fenus Amendat
one

Soli eni Ro Rbetur latria Math. q
dnm Adtnd adorabis Filli soli huic. Latria
est volntas impendendi Ro cultum Rbitum
Sant nobis Amendat scptria sacra pō Ve
nite adoremus Et procidamus ante Rō pō Zd
orate dnm in atrio sto eius secm Zdorate
dnm omes angli eius Zpora. olti. deid adora
Zdidem valent exempla sctorum. vtque
phm opus Rprohice. zz Postilla gembliu
dorabat dicens Et Math. xlii. Iz Rvnderim
dsio p videntes illud adorauerunt Zpora
legitur. De viginti quatuor seniorib; p proca
Rbant an sedentem in throno Et adorabat
viventem d stla sto Item Eusebius 15.
viginti quatuor seniores ceciderunt in facies
suas Et adoraueruntt Et eius fm vn omes
angli stabant in circuitu throni Et adora
uerunt deō dicentes Amen Zbndictio Et claudius
Fcī Zl Abono aut gloriam zod Ro Et tio
mmas pmitias manui tuae Fcī Zl.
Fm adorat deū in oblectatione suscipietur
Et Rprato illius vsq ad nubes ppm prabit

Cultus Deo debitus tripliciter est

primus est cordis. Secundus est oris.
Tertius est operis. Cultus interior in duobus
consistit scz in cognitione et dilectione. Cul
tus oris est vocalis professio maiestatis dei. Hic
consistit in adorando. laudando. benedicendo
gratias ei agendo. Cultus operis est vt ad aliquid
significandum dei. Hoc fit per
flexionem et prostrationem. Sic olim Melchisedech
habitum dei genuflexit vt Deum abrahe
mi deo excelso.

Sacrificij spiritualis multe sunt species

Primum sacrificium est cordis contritio. Pe. Si voluisses sacrificium dedissem vtique holocaustum. Sacrificium deo spiritus contribulatus. Secundum est cordis ignis dilectionis amoris. Psalmista. Tertium sacrificium corporis propter deum mortificatio. Pe. Obsecro vos per misericordiam dei vt exhibeatis corpora vestra hostiam viventem. Quartum est sacrificium corporis per martirium sanguinem effusum. Quintum est sacrificium laudis. Pe. Immola deo sacrificium laudis. Septimum est sacrificium mite quod misericorde proprium volumus subiicere. Hebre. vt. Abstinete fratres domini nolite obliuisci hospitalitatem. dns. Tobie c. Quod tibi displicet alteri ne feceris. Deinde petere ab eo vt vias tuas dirigat. Deinde consilium tuum ipse dominabitur.

De Mitra

Mitra honorem significat. Significat dignitatem. Hebre. c. Nec quisquam sumit sibi honorem. nisi qui vocatur a deo tanquam aaron. Mitra honor dicitur quia exhibetur alicui gratia superioritatis ad ostensionem subiectionis

Roma 13 Cui honorem · honorē 1 pet 2 Regē
honorificate Aliqd ppt potestatem tpis Lem
19 Coram eius capite consurge & honora
psonam senis ¶ Pt dignitate quāq natiē
Eccl 20 Honora prēz tmi & matrēz tuā & Ma
lachie 1 Ubi ego pater · vbi honor meus ¶ Pt
excellentia aliqd in alia grā honor exhibe
Dis est commendus · 4 Debemus credere p omes
nos excedunt in aliqua grā 1 pet 2 Omnes
honorate Roma · 12 Honore invicem preue
tes Ephe · v Subiecti invicem in timore xpi
Philip · 2 In humilitate superiores sibi invicem
arbitrantes

De Oratione

¶ Notandū q
oro aliqd dicitur opus bonum ēe 1 thessa · vltio
fine intermissione orate · Sp orat qm bn sunt
¶ Credat dr instanter vl bonitas hoīs insti
nōq desinit orare nisi desinat insti esse

¶ Mitto legationes
ad Dnm meum
vt diuina gratia
g spectat tuo (antia
cob) Gene · 32

De orationis commendatione

Ad
commendationem orationis primo valet frequen
tare scripturē admonitio adorandū Eccli
¶ Non impediatur oratio sp Eccle · 32 · Clama
ad me & exaudiam te 1 matha · 5 Et inuo
camen in tribu Luc 21 ¶ Petite & dabitur
vobis · quere & inuenietis · pulsate & aperie
tur vobis Luc 22 · math 26 ¶ Vigilate & ora
te ne intretis in tentationem Roma · 12
Orationi instantes 1 Rom 12 ¶ Sed in solo 1 thessa · vltio
fine intermissione orate Jacob · 1 Si qm indigit
sapia postulet a deo ¶ Imprs 1 Confitemini alte
rius oratis 1 pet 2 Vigilate in oratione

¶ Peccatum ppter
ze cedere ad dnsi
ra Eccli 35

¶ Inuocamen qd
tribu & miserebi
tur nri dni
1 matha · 2

¶ Secundo exemplis & exemplis orandi habe
mus dicto Math · 18 Dimissa turba ascendit
oratum pro semetipso ad montem Sed tunc non
morabatur 1 Reg 13

¶ Peccatum est ab
zon p ppter & pla
ga cessauit Nu ·
16 Locutus
est dominus ppter
ifel ad samuele

om montem sohis orac Ennsdem 26 Tadte
hit donec vadam illuc Tozem : pgressus
pusillum pcidit in faciem suam orans Tdi
cens Pater mi Et pambo post Jtem zo abut
Tozant dicens pz mi Et orant zo ed dem
sunorem dicens Maza 13 Dilucido valde
surgens egressus abut in desertu loci ubi
orabat Item luc 3 Jesu baptizato Tozante
apertum est celum Et ennsdem 19 Factum est
in diebus illis exijt in montem orare Torat
pnoctans in oratione dei Ennsdem 10 Facta est
spectacula altera Did orazz Item 19 Factu
est ad cessum loco quo dum orans ut cessauit
dixit unus ex discipulis ad eum Domine docte
nos orare Ennsdem 22 Et factu dagonia
phemus orabat Ennsdem 22 Pro dimittendis
illis qz nesciunt quid faciunt Joh. 19 Pat
salutifera me ex hac hora Ennsdem 16 17 Ha
beo multa de ore eius Legitur de Sm
na luc 2 p non discedebat de templo sem
nis Tobsecrationibus seruiens die ac nocte
Letum 1 Fecerant omnes pseuerantes in ore
unanimiter cum mulieribus Tmaria matre ihu
Tfratribus eius Ennsdem 1 Ascendit petrus
in superiora domus ut orazz Orationes nras
ad angeli offerunt Tobie 19 Dixit an
gelus Tobie Cum orabas cum lachrimis T
sepeliebas mortuos ego obtuli orationem
tua Orationes nras duas habebit alas sem
mis T Eleemosynam Tobie 19 Bona
est oratio cum ieunio Teleemosyna Pro
me oratio est Oratio in tribulationem angustia
frequenter consolatur Zpaza 20 Cum igitur
nos quid agere debeamus ho solii habemus

ze sidui vt oculos meos ad te dirigamus

¶ Commendatur oratio ex multiplici effectu. Oratio infirmitate corporis sanat. Eccli 38. Fili in tua infirmitate ne despicias teipsum sed ora dominum et curabit te. Jacob 5. Oratio fidei sanabit infirmum. ¶ Vt iam plangat Ysaie 38. Audivi orationem tuam et vidi lacrimas tuas ecce ego adiciam super dies tuos quindecim annos. ¶ Ab omni malo liberet. vt saram filiam tagnelis tobie 3. ¶ Liberat etiam a mortis periculo vt Susanna Daniel 13. ¶ A principe iniquo Sabarich e clamate ad dominum et exipiet vos de manu principum iniquorum. ¶ Liberat. Liberatur petrus de carcere ecclesia sine intermissione orante pro eo. Jonas oratione de ventre ceti liberatur est Jonas 2. ¶ Sanat morbos finales Jacob 5. Infirmatur quis ex vobis inducat presbiteros ecclesie et orent. et si in peccatis sit dimittentur ei. ¶ Oratio in bello corporali stetit phat Exo. 17. Cum levaret manus moysi vincebat israel. Judith 9. Illeniores estote mensibus dei qui annalech non fecerunt pugnando filiis israel dicit. ¶ Oratio demones fugat Matth. 17. et Marci 9. Hoc genus demonium non exitur nisi in oratione et ieiunio. ¶ Oratio demones eiciat. ¶ Oratio horiz illuminat. Oratio mundat. Confortat. Iuc. 22. Apparuit angelus domini oranti dicens pax tibi. ¶ Oratio consolatur. Eccli 35. Cum adorat dominum obsecratione suscipietur. ¶ Oratio ad tranquillitatem valet. Thim 1. Obsecro primum omnium fieri obsecrationes et vt quietam et tranquillam

vitam agamus Iob 8 Si diluculo surgere deo
ad deum et deprecetur omnipotentem si mundus
et rectus ipse fuerit habitaculum tuum ℣ Ipsa ce-
lum aperit Luc 2 Ecce baptizato et orante apertum
est celum ℣ Ipsa etiam celum clausit ut pluat
in diebus helie Iacobi 18 Multum valet
deprecatio iusti assidua helias erat nobis similis
passibilis et oratione orauit et
non pluit ℣ Oratio deum
mitigat ℣ Oratio ut scutum a deum protegit
℣ Oratio tenet quod dedit deus et hic in pace sua
exaudi nos Dimitte nobis ut iratus fuisti meis
contra eos Esaie 66 Non est qui invocet nomen
tuum qui consurgat et te teneat Luce 19
Nolite orare pro populo hoc et ne assumatis
eis laudem et oratione non obsistas mihi ℣ Ora-
tione impetrant sibi a deo quod volunt hyspro
missiones a deo petas Math 18 Si duo ex
vobis consenserint super terram de omni re
quecumque petierint fiet illis a patre meo qui
est in celis ℣ Omnia quecumque petieritis in oratione credentes
accipietis Et hic pl Petite et dabitur
vobis Item Joh. 16 Petite et accipietis.

De preparatione orationis

Ad quam monemur Eccli 18 Ante orationem
prepara animam tuam et noli esse quasi homo qui
tentat deum Ps. Preparationem cordis eorum
audivit auris tua ℣ Domus edificantur sa-
lomon templum. Deinde ad deum orantur
Zach 8. ℣ Oratio obedientis cito exaudietur
Ps. Utili deum supplicos et omnes eius ad
petes eorum Moyses oratione pugnans contra
amalech manus habebat ad deum levatas
Exo. 17. Thren. 3 Levemus corda nostra
cum manibus ad dominum Ps. Elevatio mani-
uum mearum sacrificium vespertinum Ithi 2.

Volo viros orare in omni loco leuantes pnas
manus ¶ Oro tibi remitte commendatus t
elemosina Thobie 12 Bonum est oro tibi remitte
t elemosina Psalmo. 9. Dos in facies meam
ad dnm dum me zogari t & precari die nimis
sacro t trine ¶ Oro ut maz impetrat Ubi dum
sederides qm zti Math. 5. Esa. 57. Frange
esurienti panem tuum Tunc inuocabis t dns
exaudiet. clamabis t dicz assum Eccli 29 Con
tunde elemosinam in sinu pauperis t hic orabit
pro te ¶ Oro cordis secreta laudatur. Mar
vi. Iratum tibi oramus eis mitza in tribulatio
tuum t claude ostio oro prez tuum ¶ Oratio
ms pnitas audietur. Ps Innatatem si aspexi
in corde meo non exaudiet dns Eccli 35. Oro
humiliantis se nubes penetrabit igitur oro
pauis exaudietur Gene 18 Dixit abraham
loquar ad dnm meum cum sim pulus t cinis
Oro est mentis ascensus apti arcem ad deum
dirigentur Dne doce nos orare Luc 11 Dixit
oratio pietate pi. ni. hic di Et in eo dm pi
vobis tibi sine mali nostis bona data daze
filijs vris ipse magis pi. vi. celestis dabit spi
bonum petentibus se Et Joh. 16 Si quid pe
tetis patrem in nomine meo dabit vobis

De impedimentis orationis

Multa sunt oronis impedimenta sicut colligitur
ex sacra scriptura ¶ Primum est pmi oramus
Esa. 1 Cum multiplicaueritis oronem non
exaudiam vos. manus enim vre sanguine
plene sunt Ps Innatatem si aspexi in cor
de meo non exaudiet dns Esone 1xx Peccata

vrā ab sponde zunt faciem eiꝰ a vobis ne
expandizz Hieze ſ Pcēd vrā phibe nezunt
bond a vobis Thze. z ¶ 100 mizq; eqnnꝰ
q adiratcm diam protcmimꝰ vdcto mecq
zabilꝰ eꝰ In eodem opposuisti tibi mibem
ne transizz oro Joh. 9. Scimꝰ qz dnꝰ pec
tatozes non audit ¶ Sedud est ozantꝰ
Dilectos Jacob ¶ Posuiz aut mfide nihil
hesitans Et subditur. & hesitante Vocesti
net homozille q attcpiat aliqmd a dno
Cezcud ē qd non petitur. quod petendum
est Math. 20 ¶ Iesus qmd petatis dicit est
filius Zebedi petentibus honozem Jacob
petitis q non accipitis eo q male petatis
¶ Cezcud est indignitas eiꝰ pro quo oza
tur Hieze vij. q ¶ Nolozac p poplo isto
neq assumas preces laudem q ozoez qz non
expandam Ecclesiastes ij. Qui secet meyses
q sammel cozam me non est aid mē ad
ptm istum ¶ Enartcd est cogitatorum
malazz multitudo Ecce ro Misericoziꝰ
tes pdmt sanantcm pugnent Genesis.
Ibique hat abzaham voluctes a sacrificio
¶ matha. z ¶ Cmplid cm sint homogno
bilis ¶ Ozitur est conte ptz dmine legi
dñi zq Cm dicitur autem suum ne an
dñi legem eiꝰ oro eit expectabilis ¶ dñi
¶ Inocabunt me q non expandam eoq
exposam habuezint disciplinam ¶ Deqm
est Dilectus dñi 21 Cm obtuat auzem sua
ad clamozem vanpcis q ipse clamabit
q non exaudiez Ecce ¶ Ecclesia proci
mo tuo notum fite q tunc dozam tibi

petā sobrietatē. ¶ Quaz ꝛc. Cum stabitis
ad orandū dimittite si quid habetis adūs
aliquem vt pater vr. qm in celis est dimit
tet vobis peta vra. quod si nō dimiserit
nt pr vr celestis dimittet vobis peta vra
¶ Septimū est petit additio Et ꝛc.
Vnus oranis et alij quale dicens ꝛq. vocem
exaudiet dns. Pō. Cum elongant se a te
peribunt. Item. Prolongaue runt diqm
tatem suam. Ecce ss. Innotate eis dnm
ppe est. Iacob. 4. Appropinquate do et appro
pinquabit vobis. Deo cum. appropiinquat q
a malo opere cessat. ¶ Octauū e diabol
suggestio ne multos ab oratione retrahit. ¶ Ho
mo est pnitas desiderij. ¶ Decimū est
petentis impatientia. Luc. xb. Consulunt
sunt dnm qm non debeat. Et sequitur
propter sunt importunitatem hodiem
pistorem. Judith. xp. Hymnum et manifesto
ad te placent. Deprecatio. ¶ Vndecimū
est defectus pseuerantie in orando. Luc. ꝛ
Si perseuerauerit pulsans. Pō. Inductus
deus qm nō amount orare et maz fram
a me. ¶ Quando sit orandum
Tempus orandi dns determinat. In
p. dicens. Oportet semper orare et non deficere
Et eiusdem. 21. Vigilate qm omni tempore
Thessa. 5. Sine intermissione orate. Pe
ricula cui mdē. Et sunt. 10. continue di
ni ygeni amplio. et adinteriū. Pō. Septi
cō in die sundem dnicū. Et habbi. Media

nocte surgebam ad consistendum ¶ Sed
orandum mane mortemur exemplo pi
Marc. 1 Primo valde surgens iesus egre
ssus abiit in desertum locum ibique orabat ¶ Sed
orandum vespe eiusdem pi exemplo monemur
Matte 14 ubi sit legitur. Dimissa turba ascen
dit in montem solus orare. vespe autem fuit
solus ibi ¶ Sed orandum noctu nos ipse
hortatur ubi legitur. Et cum fuisset in oratione
¶ Efficatur matutine orationi ostendutur
Job 7 ubi dicitur. Qui desiderat consurgere
ad deum et obtentum fuerit deum et gratus
fuerit eum illabitur ad te ¶ Et filii israhel ma
ne colligebant manna Exodo 16 Intendendum
spiritus sancti tali hora impetrando est Sapie
ntie 16 oportet prevenire solem ad benedictionem
tuam ¶ Sed orandum ipse oportunum est
est tempore medio Ps. Deus de quo mi
serant deus sitiuit anima mea deus quam multi
plicati sunt qui tribulant me ad
clamavi ad eum.

Ubi sit orandum

Notandum quod ubique orandum est ubique
sunt peccatores. et ubique dei omnipotentia
sitio Z Volo viros orare in omni loco leuantes
puras manus ¶ Locus secretus magis bene
ad orandum idoneus Matth. vi Tu autem cum
oraueris intra in cubiculum tuum et claudo
ostio ora patrem tuum ¶ Ihesus
dimissa turba ascendit in montem solus
orare et Marci 1 Et quia abiit in desertum locum
ibique orabat ¶ Et hic ZZ Vinum sive ad
triplicis sunt quantum tacti est lapidem

postis genibus orabat ℣ Ad orandum locus
apius est templum materiale deo dicatum
Math. xi domus mea domus orationis vocabitur Z
Ps. ix Exaudiui orationem meam cum inuocarem dominum
Item cum clamarem ad eum et exaudiuit me de monte
his diebus Zacharie vii Oculi mei et cor meum erunt
tanquam nec ante adorationem eius qui orant in
loco isto Et sibi dicit Elegi et sanctificauit locum istum
vt sit nomen meum ibi in sempiternum et permanebunt
oculi mei et cor meum ibi cunctis diebus Inde cum
dom. cum complesset salomon fundens preces ignis
descendit de celo et deuorauit holocaustum et
victimas. et maiestas domini replebat domum
Ieze vlti Postea cuncta perfecta sunt opera tui
templi tabernaculum testimonii et gloria domini implebat
illud ℣ Ihesus puerum secum habet tem
plum materiale Luce ii Erat quotidie do
cens in templo Et eiusdem xi Erat diebus
docens in templo Iudeam In templo dicen
tes est a me mea Luce ii Et ait Nesciebatis
quia in his quae patris mei sunt oportet me esse Eiusdem
ii Intrauit iesus in templum ℣ Ad orandum
locus idoneus est templum spiritale sicut ait
et prius i Cho. iii Templum dei sanctum est quod estis
vos Ps. Domini terram diuisi deus sanctificabit
tabernaculum suum i Cho. iii Nescitis quia templum dei estis
et spiritus dei habitat in vobis Iohi. iv Spiritus
est deus et eos qui adorant eum in spiritu et veritate
oportet adorare i Cho. xiv Orabo spiritu orabo et
mente

℣ Cum sit orandum

Notandum quod orandum est attente Et ze

ne orac dz corz sui qui vult orare z ff vq ait
David Innuent sunt tuus corz ff sicut vt orat
tr. V. Notus ozandum est corde pore ff.
Zima loqbatur in corde suo et vox illius non
non audiebatur. Matheus Oramus absq no
lite multum loqui. V. Oramus est cum magnitu
dine de sidera Deute. 4. Cum quieris dnm deu
tuum inuenies eum si tam toto corde quieris hucze
zq. Cum quiesceritis me in toto corde vestro ducem
az a vobis Et dame. ij Et clamauerunt voce
magna sursum V. Oramus est cum lachri
mis et gemitu Et c. ij. Indunt gemitum
corz ff. Cum esset anima amaro quo ora
uit ad Dnm flens lazgiter. Pro Zhubus
prope lachrymas meas Et ci zf. Non des
picit preces pupilli. ut vidua si effu
dat loqlam gemitus Et in eodem sub dtuz
de lachrimis vadne Anapilla vsq ad cel
ascendunt Esaie zf. Indum oroez tuam
et vidi lachrimas tuas Iudith 8 Indulgen
tiam illius fuis lachrimis postulemus
hebre v Preces supplicationes ad eu clamoe
valido et lachrimis offerens exaudius est
pro sua reuerentia V. Oramus est humi
liter. Pro Respexit in oroez humilium et non spre
uit preces eorz Et ci zf. Oro humiliantis se
nubes penetrabit Iudith 9. Humilia
mensuetorz ff id placuit Rxdatio hum
litate obtinuit mulier chananea a xpo
quod voluit Mat 15 et mazci vij. Qui
ziones vbi humile mezuit exaudituc
mat 8. Dne no sum digna vt intres sub

tetum meum. Dictum est ei a dño. sicut
credidisti fiat tibi. Et hic 15 postea plenus pro
digus dicit non sum dignus vocari filius tuus
patris. at tunc tenens credit sup collum eius.

Orandum est confidenter. sicut orabat
David. Miserere mihi quoniam in te confidit
anima mea. Orandum est perseuerant. Letum
laetitia perseuerando in oratione spm sctum accipiemus
amen.

Quomodo in oratione sit pe tendum

Petenda est gratia. Petenda est
salus. Petitur vera. eterne vite gloria. Et
vt vita nra dirigatur in viam mandatorum
dei.

Oratio infructuosa

Hic multos
species vana est similitudo que solis labiis fit. Ut
math 15 Populus hic me labiis honorat cor autem
eorum longe est a me. Esaie 29 sic hanc. Appropinquat
populus iste ore suo et labiis suis glorificat me cor autem
eius longe est a me. Alia species infructuosa
se ostendit est oratio propter opera proprias fiunt oratio hebetata
petitur ne fiat vt moriatur. Zach 19. Alia
species est salutis contraria quando fiunt oratio ponit
potentia a se stimulis amoueri. Zacho. 12. Alia
est species. oratio pernitiosa quando fiunt oratio filiorum
zebedei qui volebant primitiae ad regnum no
p talibus petiti quibus dictum est. Nesciatis quid
petatis. Math 20. Alia species est oratio audacia
losa quando est oratio hypocritarum qui clari di
multitudine operum suorum dicit quasi iustiores
talibus fiunt oratio superbi pharisei dicentis Jeiu
nabis in sabbato decimas de omni que
possideo luc 18

Oratio sic diuidi potest

Est oratio qua aliquis pro se ad deum dirigit et est oratio qua aliquis pro alio interceditur. Job. v. Ad aliquem sanctorum conuertere. Leuit. v. Roga te pro eis sacerdote pro populo est eis dominus. Exod. v. 7 nunc. 16. Peccatum est aut populo et plaga cessabit. Roma 15. Obsecro igitur vos fratres per dominum nostrum ihesum christum et per charitatem sancti spiritus vt adiuuetis me in orationibus vestris pro me ad deum. Petenda sunt suffragia ab his qui credunturi dei spectatissimi amici. Job 42. Job fuit meus orabit pro vobis. faciem eius suscipiam. Orate pro inuicem vt saluemini. 1. Joh. v. Qui scit fratrem suum peccare peccatum non ad mortem petet et dabitur ei. Philip. 1. Hoc quod hoc in premet ad salutem per vestram orationem. Item ad philemonem. Spero per orationes vestras donari me vobis.

De laude dei

Ad laudem diuinam mutatis nostris sacra scriptura. Ad immolationem sacrificium laudis. Item Psallite deo nostro psallite sapienter. 39. In omni corde et ore collaudate et benedicite nomen dei. Ad Psallite nostro quia suauis est. Hebre. 13. Offeramus hostiam laudis deo. Apo. 19. Laudate deum omnes deo nostro omnes sancti eius et qui timetis deum pusilli et magni. Ad Omnis spiritus laudat dominum

Pe laudationem dni loquetur os meum et bn
dicat omis caro nomen sancti eius. Qm bnedicti
dnm in omi tpe sp laus eius in ore meo Item bn
dicam dnm qm tribuit mi intellectum Item
audiat qui mea dnm qm ab ipso salutare
tum Mihi qm hitant in domo tua dne in
secu. secu. laudabunt te Qui vlt laudabo
nomen tuum assidue Qare lepra tota die et tota
nocte non tacebunt Qacrificium laudis hono
ificabit me et pe in psona dni Tobie xi.
Opera dei zenedicite et confitemini e
Mozo maligni spm fugat ps. 16 Ecce spe
dni malus et cogitat te. inuenat Dnis mi zep
et sm tm qm coram te sunt precam hores sicut
tem psalle in cithara vt qm arripuit zitte
spus dni malus. psallat manu fra et lenis
ferat et sudetur in eo dm cae Quando tollebat
citharam et lenis habebat sanil zecedebat
em ab eo spus malus Pe laudabo dnm
dnm et ab inimicis meis salvus ero Laus dni
na ad oreo Quota spiritu sto vnum ppa
zat Item hores letificat Pe Confitabitur
labia mea cum cantauero tibi Jacob Exulta
abiamus in vobis oret cum animo et psallat
Omnis cum exercitu militant ad laudem
dni dnm Laudi dnine sp est insistendum
legitur hic vitio De distributis q post aste
sionem dni zenerasi sunt in ihzlm et zerant
sp in tempio laudantes et bnedicentes dnm
Laudi dnine qm vnst insiste nre zia est
ei iucunda Eccli 15 Non est speciosa laus in ore
peccatoris Pe Confessio et pulchritudo in conspectu
eius Omnis inda oro et laus dnina de spi
ritu ab horte ad salutem sive ante et ad gloria

honorem dei ihesu. et sive manducatis
sive bibitis vel aliud quid facitis omia in glo
riam dei facite

Iniuratamenta ad gratiarum actio
nem. Et de bisiris pro quibus homines
gratiari deo. Ad gratiarum actionem mutam
nos instruo sacra scriptura Tobie c. xi
ipse benedic deum. Colos iii. Quecumque facit
in sermone aut in opere omia in nomine domini nri ihesu
operamini facite gratias agentes deo et patri. Ephes. v.
orationi instantes vigilantes in ea in gratiarum
actione. Ephes v. Gratias agentes ipsi. i. thess. v.
In omnibus gratias agite. Vox dulcium tra
mentent ad gratiarum actionem omis creature
Vox iucundi temporis in ano sunt. iii. tempo
ra quia id est ut ait ye. Miseri dei mete cum canto
bo. Psalm. Confitemini domino in cithara in cetera
gratiarum actio. et vox laudis

Gratiarum actionis utilitas

Ipsa hominem in tribulatione instituit. Nuncia ad
illo facientes. Daniel iii. Puer qui in fornace po
situs laudabant dominum ab ipsis lesi non fuerunt
quia quia apparent eis similis filio dei. Item
et quia aparent eis similis filio dei. Item
dominum iugiter laudantem provocat ad laudandum
dominum iugiter. Ecclesiastici. xlvi. Summa quia laudabit in principio bi
norum. Ecce. ii. Qui timetis dominum. et obsta
te illud quod potestis. et abstantes ab omnibus
bonis virtutis. Vox ingratitudo. et deo displi
cit facit bona iam a deo accepta auferri
vindicta poena. Item id quod nisi non si
cut deum glorificaverunt aut gratias egerunt
Quod deus dat gratis. auferit ingratis.

fo. 79.

Et ro non est digny dandis qm no est gra
tus ascrptis

De obedientia et de eius commendatione

Ad obedientiam mo
net nos sacra scriptura Et ro cig vtilitas ostendit
Roma. ij Omnes ana ptatibus sublimioribus subdita sit Ephe. vi Filii obedite parentibus vris in dno Colo. iij Filii obedite parentibus vris p omia Hebre. ij Obedite ppositis vris et subiacete eis Ipsi enim pvigilant ppter animabus vris et subiacete eis vt cum gaudio hoc faciant non ingemiscentes Ecclesiastici vii

Ad secundam in sensibilibus moribus hortatur ad obedientiam pd Ecclesiastici pmit et no ptrahit Hazuchy Stelle vocate sunt et no deducunt assumpt pd Ecclesiastici po
smis quem non tra nisi obedientem Matthe
Jmis est hic qz venit et mae obedivit ei
Item exempla qm sacra scriptura dicunt
ca notabile pomitur exemplum nobis Abzase
et ipsi Omnis homo p inobedientia a deo ce
cessit dq voluntibus sibi formae propriis dat
tabilem sm illud Esaie xlvi Filium restum
formam in Israel meam nazabit Abza
ham. ex quo ipsum sibi formant volunt pbae
p obiaz. et p illam placent ei abzaham Za
phia ant ptepto pbant obiaz cum pmu
fmt de patriarchis de factione Gene. ix Cyrcede
de terra zri

Ad tertiam fmt de crudelitate sione
Emisdem v De zeni dnis dmolatione
Emisdem xx vn De cig obiaz Gene. xx Dicitur tiz victoriam
pri xi

scrat nec oia q
mandant ei dq
et ro dicunt gratia co
zam dno Gene. vi
Sed dicentes in
scie tio eos geto
terre qz obedisti
voci mee Gene. xx
Oia q locutus est
dno faciemus et
erimus obedientes
Exo. xx
Quod propiolibi
hoc tm facito nec
quicqm addas vel
minuas Deute. ij
Melior est obedi qm
victime I Reg. xv
Oia q precepisti mi
hi fiant Tobi. v
Parati erimus sicut
dq parati erimus
sicut hic 107
Vir obedientia lo

Pazatq; sum 7 non
tribatq; vt custodiat
mandata tua ps
116

Ozma non pepercisti filio tuo vnigenito propter
me benedicam tibi 7 multiplicabo semen tuum
in semine tuo benedicentur omnes gentes quia
obedisti voci mee ¶ Obediens fuit patri
pri vsq; ad mortem 7 voluntatem pris sui
voluntati preposuit Mat 26 Non sicut ego volo
sed sicut tu Mazci 14 Non q̃ ego volo sed q̃ tu
nunc 22 Non mea voluntas sed tua fiat ¶ Ip
se mandato pris in holocaustum semp̃ obtulit
Joh 18 Sicut mandatum dedit mihi pr̃is fa
cio Hebre. v. Et quidem cum esset filius di
didicit ex his que passus est obedi ¶ Ipsum
7 Discipulis 7 doctori obedi ¶ Sed dum inen
tus est se nasse habuisse in obedi in qua cum
Deus pr̃ohibuit 7 ¶ Hebria hoies de
paradiso eiecit gene. 3 ¶ Obediens tenu
bili apezit Jpet. 1 Speraste in eum q̃ vobis of
ferent gratiam in reuelatione ihu xpi quasi
filii obedientie ¶ ~~Obediens~~ Obedientiam
do pris docet voluit 7 in mundo venire. 7 in
mundo manere. 7 de mundo transire Joh.
vi Descendi ut faciam vo
luntatem meam sed voluntatem eius qui
misit me De 20 Joh. 3 Deus misit filium suum
vt faciam voluntatem eius qui misit me Jod
v Non quo voluntate meam sed voluntatem
eius qui misit me De 20 Math. 26 Non
sicut ego volo sed sicut tu Joh. 15 Spiritum
Datum dedit mihi pr̃is facio. ¶ Obedien
effect ~~hominem~~ hoies Dei fmo ¶ Obedia
apezit iamam celestis vite Mat 19 Non

fo. 80.

dic qm dicat m̄ dnc̄ Dne̅ mirabit mizegnd
celoz · ꝗ qm facit voluntatem pris mei qm
celis est ipse mirabit m̄ zegnd celoz ¶ Obia
hoc ē opꝰ fēz facit Ecce zz Ei est ꝗ ꝗmo fide
lis sit ꝗ qndsi ad ma · qnsi fēz sit ꝗ cacto
rum Mathe ¶ Qmcnq; fecerit voluntate
pris mei qm m celis ē ipse meq fr̄ ⁊ soror et
mr̄ est Eadē Moz · z ¶ Obia Do prestot ob
se qmlu atte ptissimd Ps 15 Mirabilia dns
holocausta ⁊ vtimas ⁊ non petiuis vt obedia
voci Dni Melior est obia q̄ victime Ecce l
Auro melior est obia q̄ stultoz vtime.
Ecce zz Sahtoc sacrificiu est attende ma
dans Deuteo · 27 Cne petiuit hoc tm si
cias non addas qncq; nec minuas ¶ Obe
dnt ego maia ciu ait Luc 1 Ecce ancilla
Dni fiat mi sm vbi tm ¶ De obia pp̄i est
sup̄ dicto Philip · z Factus obediens vsq; ad
mortem ¶ Obedientia dñi glorificat
Esa · 58 Si glorificaueris eu Dñi non facis
vias tuas ⁊ nō inuenitur voluntas tua vt
loquaris sermonem ⁊ tunc delectaberis sup Dno
fortiori te sup altitudinem terre ¶
Obediens vero a Deo glorificatur Ps 2 Ex
tuaq; honorificaueris me glorificabo eum
Ecce Semen horz honorabitur ho qui
nuit Dñi semen ant hor eo honorabitur
quod pteit mandatu dni ¶ Obia quod vnus
a Deo nu petiuit Ioh · 3 Pictor nrm nō ze
phendezit nos fiducia habemq ad Dñi
p qnzqmd petiezimq ab eo accipiemq · q
mandata eius custodimq ¶ Obia a pezi
tuoso mai hmq mdi libeat Capic 12

Ecce signo signo credunt homines aues suos et
transeuntes mare pzatem habeant sunt
Ecce signum signum est hominis obiud ffetd est quasi
nauis nostro ris pri viii ¶ Obia fatt homines
tanq phate pzen zl Testis mendax perdet
viz obedients loquetur victoriaz Eccl. 19 Qua
que locutus est dns facietis Josue 1 Qua que
preceptis nobis faciemus Cum veo transgre
diebatur legem vinctebatur Josue vi Ana
thema in medio tui sl t non poteris stare
ante oculos hostibus tuis ¶ Obiud mazoriat
dni zl In anis aurea et mazgarita frigido
pne azgent sapientem et aurem obedientem
¶ obia ecclaz letificat ecclz Qui obedit
pzd zefugezabit mizez ¶ horez gloificat
Roma. viii Qza obia in omnem locum dmlgu
est ¶ Zlimmam tasificat alibi dne volun
tatis ppzie Ipet 1 Zlnas vzas tasificatem
obia thadtatis ¶ Obia conpnat mazz pnig
Qui custodit mandatum custodit anima suam
¶ Obedientem dns custodit pri zl Obed
custodiens filius expectat pdictionem eius
Ecce Z Qui custodit preceptum non expecte
tur quicq mali ¶ Obia hoi dat patrem pri
ts Qui tuet preceptum in pace usabitur ima
tha. ll Primum tempus inda omnibus diebus
suis Isa. ll Vtinam attendisses ad mandata
mea fuisset quasi flumen pax tua.
Obia bndictionem mezetur Deute. xi Ecce
ego vobis bndictionem si obedieritis man
datis dni Emsdem zl Venient supte oes
benedictiones iste et apprehendent te. si tu

precepta eius audiebat. Et quid dicit in dimittatur.

Quid fecit hodie Et quid Mathe. Et quidam

Symon proni. Qui custodit legem beatus

est. Quid vitam suam fideliter conservat

Job. Et audierunt et observaverunt tempus

dies suos in bono et annos suos in gloria

Si autem non audierint transibunt per gladium

De obedientie gradibus

Omnis est obedie habent. Libenter obedebat

in dicebat Joh. Meus cibus est ut faciam

voluntatem eius qui misit me. Ita obedie pa

ratus se ostendit Ananias. Actu. 9. Ecce quid

me vis facere. Luc. 15. Melior est obedia quam vicia

pro voluntarie sacrificabo tibi. Ezech. 3. Iste de

hinc quam preceptis dni. Qui voluntarie pro omni

animo offerat premiabitur Dno. Et hoc est obedi

entiam simpliciter. Per. In auditu auris obedi

ent mihi. Deute. 5. Ecce preposui hodie in facie vestra

et addas quicquid non mandabo illi. Ma. 5. Si

vos amatis me audite. Solo. 3. Ecce obedi

te per omnia dominis. Sequitur. Quia dabitur

facitis eis ad ad ad sicut Dno non hominibus

placentes. Et hoc est hilariter obedie. Zacho. 9.

hilarem datorem diligit dns. Ephe. 6. Quid

facite sine murmuratione. Ecce. 3. Iniom

dato hilarem fac vultum tuum. Hebre. 13. Obe

dite prepositis vestris et subiacete eis. Ipsi enim pe

rigilant quasi rationem pro animabus vestris reddi

turi ut hoc faciant cum gaudio et non gemitu.

Hoc enim non expedit vobis. Et hoc est velocitas

obedie. Luc. 19. Dictum est Zacheo festinans

Descende. Et subdunt. Tenuncio vobis hoc
mandat salus hinc domini facta est Math. 9
Petrus et andreas vocati a dno. Et illi continuo
relictis retibus secuti sunt eum Prv 21
Vidisti hominem velocem in opere suo. coram re
gibus stabit nec erit apud ignobiles Q est vi
delicet ad impletione mandatum philip. 2 Factus
obediens usque ad mortem. mortem autem
crucis Q Q est humiliter obedire luce 17 Cum
feceritis omnia que precepta sunt vobis. dicite hm
dutiles sumus quod fuit debuimus facere.
Q Q gradus est indesinenter obedire scho
Sic enim ut comprehendatur Q Obe
diens preter dnm e vicino sequitur. Iota
lem innuit dno. per Q Obsecit ad nuc post
nec suscepit deo tua Q Item Vela
quest obiud quae debetur et nocua vtilla q
debetur deo Actu. 5 Obedire oportet domi
nis hominibus Et illa q debetur parentibus
carnalibus Ephe. vi filii obedite parenti
bus vris per omnia hoc enim instu. Colo. 3 filii obe
dite parentibus vris per omnia hoc enim bn
placitum est dno Colo. 3. Seni obedite pre
dominis vris Ephe v Iuniores
dite sint vris sunt in omnibus Gene 3 Ex
muliere sub vra potate eius et ipse domina
bitur tui hebre. 13 Obedite prepositis vris
et subiacete eis

De his que adiuantur obedientie

Obedientie adiuatur per
sensus Deinde propria voluntas Excepti

zelum qd̄ ꝑ ꝑm̄ sensum deduc pnc̄. a mzo
sua m templo dicentes luc 2. Descendit cum eis
et venit nazareth et erat subditus eis ¶ Ꝑ ia
cend voluntas in malos vsa. Deo displicet. Hod
nocz. diabolo valde placz. Dicit eam obiaci
at horez hm̄ di. sit ꝑ ia voluntas effiat ed
hm̄ diaboli Ecci 18 Post concupiscentias tuas non
eas et a voluntate tua auertere. Si prestes
auertere concupiscentias eius faciet te d̄ gaudium di
uicias tuas ¶ Ꝑ ia voluntas me ꝛ studeriatu
ut faciam Ps Quia non veniam in mundo ut non aspexi
et subditus Ecce in due venim vtd dicentez
voluntas vtd ¶ horez exercitat z thessa. 3 Si
quis non obedit verbo nrō per epla hm̄ notate et
ne cōmisceam̄ cū illo ¶ Addit horez male
dictum Deute. 28 Si audiere noluerit vocem
dni di tui vt custodias et facias oia mandata
eius venient hi te omes male dictiones iste et
apprehendent te ¶ Iste dicto eis in ciuitate ma
ledicto in agro zc ¶ Idolatriam efficit 1 Reg 15.
Quasi peccatum ariolandi est repugnare et quasi
scelus idolatrie nolle acquiescere ¶ horez
a dignitate deiecit vt patz in sancto cum dicit
samuel 1 Reg 15 Cum esset humilis nonne dnus
preeset te dnus ne sis zelo sup israhel ¶ Ad
nezsazno hod hiscitat z 1 Reg 10 Fecit salo
mon quod non placuerat coram dno et hisci
tauit dnus adiuriz salomon ¶ Hominem
confundit Osee 9 Confundetur israhel in
voluntate sua Esa. 19 Confundentur omes
qui repugnant ei ¶ Subditus eis hod

subtrahit. ¶ Hominem affligit qui de sanl
mobedientem maligne spiritus exagitat. Prov. 16

¶ Moriet morte pali. et eternis digni efficit
Deute. 17 Cum superbiens nolens obedire sacer
dotis impio morietur. Cum sicut 21 Si genuerit
filium contumacem qui non audit patris aut
matris imperium et castigatus obedire contempsit
lapidibus eum obruet populus Josue 1 Cum contra
dicentem et non obedientem mitis hinimbus
tuis quos preparet ei moriatur. Zach. 13 Qui di
spm mobedientes sunt ori domini pensius est a leone

Error illorum qui dicunt solidem obediendum esse. et non hominibus

Falsitas hinc error et facile manifestari
potest tam de veteri qm in nova lege de primo
hd Deute. 17 Cum superbiens nolens obedire
sacerdotis impio morietur De 2o Josue 1
Cum contradicentem ori tuo ita Deute 20 Si
genuerit homo filium contumacem Ith
Dest in omnibus nom testamenti error hinc ma
nifestatur Roma. 13 Omnis anima potestatibus
sublimioribus subiecta sit Non enim est potes
tas nisi a deo Qui autem sunt a deo ordinata sunt
Itaque qui resistit potestati dei ordinationi resistit
qui autem resistunt sibi ipsi damnationem ac
piunt Ephe vi Filii obedite parentibus
vestris in domino hoc enim iustum est In eodem
Servi obedite domino vestro carnali cum
timore et tremore in simplicitate cordis
vestri sicut Xpo Colo. 3. Filii obedite pa
rentibus vestris hoc enim placitum est domino.

In eodem Dicit obedire p ord dmis carnalibus
dnis Z Ad mone illos p iuriprudentiam et potestatibus
subditos esse hebre. 13 Obedite prepositis vestris et
subiacete eis 1 pet. Z Subiecti estote omni humane
creature pt deinde sunt missi a regi quasi prestanti sic
ducibus quasi ab eo missis In eodem Dicit
subditi estote in omni timore Dmis non tm bonis et
modestis sed etiam discolis Obediendum
est etiam fratribus sicut ipsi tanquam eius vicarius
Math. 10 Qui vos audit me audit et q vos
spernit me spernit Et eidem dicitur de petro
Tibi dabo claves regni celorum Et q ligaveris super terram
erit ligatum et in celis Item dicit vobis
Ecce ad ligandum et solvendum Item Ecce
Ait apostolus super terram. et Joh. 20
Accipite spm sctm. q uorum remiseritis peccata
Si aliquis objiciat et dicat ipsi sibi bonis et
malis obediendum est. Hoc falsum est quia ipsi
vobis ostendunt Math. 23 Super cathedram
moysi sederunt scribe et pharisei. Quid
igitur dicerunt vobis facite et servate. sed
secundum opera eorum nolite facere Et 1 petri 2 Sed
in subditi estote in omni timore Domino
non tm bonis et modestis sed etiam discolis.
Ecce quomodo isti stati sapientes. Ipse eorum
dominum dei. et in nescit homo utrum amore an
odio dignus sit. sed ora in futurum incertum in
certa Roma 13 Omnis enim potestas a deo dicit
et que potestates sunt a deo ordinate sunt resistit
item Sicut plato principat malum. malum. tunc
planc non est obediendum ei

De disciplina

pm Ad prehendi
te

Nolí argue derisoz eni ne odeit te
Eccli 9
Melioz est manifesta corrreptio q̃ ignoz abscondita.
Eccli 27
Qui aut corrreptio tribuit sapiãz p̃ 29
Ne lig ẽ a sapiente corrrpi q̃ stultoz id adulatione de ceipi Eccli 7
Si peccauerit ĩ te frãs corrrpe eum et te et ipm solum
Mt 18.

hebrz. Qui ꝓhibuerit negligẽ disciplinam in eodem. In disciplina persuerate Item. Qui cerca disciplinam est ib

De modo faciendi corrreptioez

Nota q̃ corrreptio prede & ibz eo modo ꝓpter. 2 Ego quos amo arguo. et castigo zthesa vii. Nolite quasi domini eorum esse zthim. sed corrrpite vt filios. Corrreptio ibz fiet cum compassione p̃ corrrpiet me iustus in misericordia et increpabit me. Iustitie lumen est mea p̃ sanant gentes quod oleum fiat Psal. q̃ Considerans temetipm ne et tu tempteris Eccli 37 Intelligite que sint p̃ oculos eorum tempso. Nota Cum non dedicit pater discipulum nisi ceteri aliquos operetur. Corrreptio fieri ibz in manifesto nde me p̃ Fiat quem manifestum de et corrripiemur Psal. q̃ Dos quem fuma lesestis hymnum in spiritu lenitatis Job. v. Vir stultum interficit iracundia. Sapie ter In diuitiis virtutis cum tam iniquitate indicas Jacob. 1 Iracundia iustitiam dei non operatur Corrreptio secreto facienda est si culpa sit occulta Mat 18 Si peccauerit in te frãs tuus corrrpe eum inter te et ipm solum Si vero culpa sit manifesta. manifeste facienda est 1 thim v. Peccantes coram omnibus arguite vt et ceteri timorem habeant In corrreptione attendendum est status personarum 1 corrrpiendum. 1 thim v. Seniorem ne increpaueris sed obsecraui patrem In corrreptione humanda detur modestia 2 thim 2 Secundum quod oportet esse

patientem · cui mo destra corripientem
in correptione etiam sapiā sicut 7 mā vte
da est ēi magme Capi. 9. Ps sapiaz sanan
tur qmcūq placuerunt ei ab initio Eig&m
sunt qmcūq placuerunt ei ab initio Eig&m
6 Nc herba nc malagma sanauit eos sed
sermo tuus dnē qui sanat omia. Ecce vy Con
sidera opera dei q nemo possit corrige quem
ille despexerit

De his qui mutant ad libenter
recipiendū correptionem

Qui
cūq mutat qui libenter suscipiat correptionem va
lere dz. Ps Pmo multiplicat adiuorio sacre
scripture Pb Qui odit disciplinā ne cā
vastatur dns Pū iij Disciplina dni fili
mi ne abicias Eusdem 2 Tene disciplī
nam 7 ne dimittas eam Habete iz Noli neg
ligere disciplinā Ibidem Jn disciplina psiste
vate Vtile est cum correptionem sus
tinere Pzon 29 Virga atq correptio tri
buit sapiaz Eusdem 12 Qui diligit disci
plinam diligit sciaz qui aut odit increpa
tiones insipiens est Ecce 13 Viz prudes
7 disciplinatq non murmurabit correp
tus Pzon. 9 Arguite sapientem 7 diligz
Eusdem 25 Non amat pestilens cū qui se
corripit Eusdem 9 Qui arguit prudē sibi
maculam generat Ecce 1 Quicūq diffici
le corrigitur Ecce 32 Homo pctor vita
bit correctionem 7 ad voluntate suā diuc
nit comparationem Pzon 17 Plus pficit

correptio apud prudentem. et tentum pla
go apud stultum. Item idem 27 Qui contudit
stultum pro nihilo quasi qui mittit
per funde pro nihilo non emendatur stultitia
eius. Malum inde prenunt correctio qui
ceratur. qui hic non corrigitur. corrigetur
postea a hiemibus insequentibus Exodi 9
Percutiat me misericordiam et correptio inuenietur. Et eccli
39. Vnde quia corripientem Dicto quia corripi
entem se dna corrumpentem corripiendo in
puenit inteligo Eccli 19 Item odit correptio
tuinetur vita Job 17 Cor eorum longe fecisti
a disciplina propterea non exaltabuntur. Prus
Item habita disciplinam despicit animam su
am Sapie 5 Sapiaz et disciplina quam habuit
insele est Eccli 21 Item odit correptionem
vestigium est peccatis

De Ptibus discipline Et

Jeiunii

Primo de Jeiunio et eius commendatione

Jeiunium teste sacra scriptura magne efficacie est et eius utilitas dilata commendatur Primo exemplis Moysi et Helie qui per xl diebus et xl noctibus Exodi 34 Item exemplo Moysi et Helie qui stetierunt xl diebus et xl noctibus Ex 19 Item exemplo Christi de quo Math. 4 Et cum ieiunasset xl diebus et xl nocte zzz Jeiunium zzz fecit maz dei impetrat vin Jone 3. Dicto ieiunio mihi est Dns mirabilis Item graz dei consuetur Esaie 58 Debet

[illegible]

tibi dñe panem artim. ⁊ aquam breuiem ⁊
non facies ate molas dortorem tuum ¶ Zedutel
ligentiam ⁊ sapiaz mutat Dauid | Collebat
iuslassar abatia ⁊ petrus priorz dabatazeus
legumina Pueri aut his dñi dñs serpenti
am sicutam ⁊ destrylma Dauid antem
telligentiam oiz sermoz ⁊ rsiom Eccl. 32
Verses vl diebus iemnans legem suste put
Et Dauid. Post iemnid audiut ab an lo
go animad uezte visionem sumoms ⁊ intel
ligẽ Esaie 28. Quem docebit sciaz. ⁊ quẽ inte
ligẽ faciet audiri. Ablactatos a lacte ¶ Je
mnid consolatione in dei ⁊ angelozz uezte
tur vid post iemnid dñi accesse zad angeli ⁊
ministrabant ei Mat. 4. Corueho iemnaiz
ozam apparuit an ly zlctu. Et 3 Reg. 19 le
gitur. & helia p iemnaiz vl diebus ⁊ vl noc
tibus ⁊ venit ad montem dei ozeb ¶ Jem
nid diabolus abhoc expellit Mat. 9. Horge
mus dñoni dñ nullo pot esse ⁊ esse ms dozoe
tiemmo Judit 13 Post iemnid amputauit
capit holofernis Et filii rsl post iemnium
⁊ fletum vicezunt illos & tribus beny amin su
dicauit 20 ¶ Jemnid corzpois nad sacrifi
cid do facit modozem suauitatis Rom. 12.
Obsecro vos p miaz dei vt exhibeatis corzpora
vza hostiam viuentem. sanctam deo placẽ
tem ¶ Jemnid valz ad corzpois sanitate
Abstinentia est sidma medicina Eccli 37 Qui
abstinens est adiicet vitam ¶ Valz contra
aduersitates | Esdze 8 Jemnaiminy ⁊ roga.

nunq dnm 7 cuenit nobis prospe ¶ Jeu
nid mensa qd hodie dignud effiat hic vi
zbi qm me esuriis qm satiabiur
¶ Jeunium triplex scribitur. scz Jeu
nium a peto. Jeunium a cibo. Jeunium a gau
dio. Et sic ieunare ieunamina tua
aspectusti. Et subditur zdsio. Ecce in diebus
ieunij vestri inuenitur voluntas vestra. Ecce
adhibes 7 contentiones ieunatis. Et post
Nudqnd tale ieunium qd elegi. Nonne hoc est
magis ieunium qd elegi. Dissolue colligatio
nes impietatis ¶ Jeunium enim valet qd
aliquis ieunat ad dei honorem. ad ane salu
tem. ad corporis purgationem. ad castigationem
7 pauperibus tribuat quod sibi subtrahit
Ad tale ieunium monet nos dns matheus
Cum autem ieunas unge caput tuum ¶ Op
timum ieunium est qd homo ex una parte ab
stinet. 7 ex altera parte bona agere non cessat
¶ Jeunium dominicum & bene Quare eleemo
sina. Aspera lis letitia. Quia hodie 7 ho
ra est oratio cum ieunio 7 eleemosina magnum
thesaurus nobis amici secundum ¶ Spiralis let
tia in ara ~~concepitur~~ concipitur. qn nedd
corpus exterius a cibo abstinet 7 a gsta abod
peto 7 macula purgatur
¶ De Equitate Equitas vtq esset al
de zaza ro pot dici semita pui d ducam
te p semitas equitatis Hanc semitam te
net beata sapia prouerbiorum. Me dest consilium 7 equitas

hīs ¶ Misericorde temporibus tempus in equitate esse
q. Equitas non potest ingredi. Hebre. 3 quia
bonitas prorsus assumsit fedus vt misericors fie
ret. Necessaria est valde virtus equitatis
mezatos dns vt in pondere dns et mensuras
fiat domestica lemni 19 Statera sint iuste. et
equa sint pondera. iustus medius. equus es
pectatus. Pzen. 20 Statera dolosa abhom
inatio est apud dm. et pondus equum voluntas
eius ¶ Necessaria est iudicibus vt sine ac
ceptione personarum. ut pteb contrarias equali
tatem seruent lemni 24 Equum iudicium fit
ut nos sine respectu sine cuius peccatum et
ego dns vt. Deus nō est acceptor personarum
actu 10

De Gratia

Gratia

Gratia p vt hic sumitur est amicitia et offi
cium alterius memoria et remunerandi vo
luntas Et nō ingratitudini est contraria Di
volucris gratus esse puto cauendo obuiscatus
budfiry ¶ Ingratus est qui beneficium se accepi
sse negat quod accepit ¶ Ingratus est qui
dissimulat ¶ Ingratus est qui non reddit.
¶ Ingratissimus omnium qui oblitus est

De Vindicatione

Roma 13 dei mi
ster est. vindex in iram ei qui malum fiat
Petr 2. Subiecti estote omni humane creatu
re propter dm sive regi quasi precellenti sive du
cibus tanquam ab eo missis ad vindictam ma
lefactorum laudem vero bonorum.
¶ De equitate.

Mie commendatio

Misericordiam commendat nobis multiplicat
sacra scriptura et exhortatur sollicite ad com
dente: Si quis inopia indigens et mendicitate
inter vos fuerit in eodem loco contrahes manum
tua apertis eam pauperi. Item proprio ut
aperias manum tuam fratri tuo egeno et pauperi
tuo et egenti. Noli autem facere tuam ab illo pau
pertatem ut fiat. ut ut a te mereatur fa
cias dnm. Item ipse. Oleum de capite tuo non defi
ciat. A. mna de corde. Item. Ne efficiatur pauper
in tempore necessitatis illius. In eodem ipse
mandat. Assume pauperem. Eiusdem
vi. Pauperi porrige manum tuam. In eodem
exorare et facere eleemosynam ne despicias
eiusdem. Ne tu thesauri tui deceptus
altissimi et prodest tibi magis quam archa
vi. Viaz et misericordiae facite unusquisque
cum fratre suo. Estote misericordes. Luc vi. In
eodem. Omni petenti te tribue. Item date
et dabitur vobis. Eiusdem. Quod super
est date eleemosynam et ecce sunt omnia mda
vobis. Idem ei. Vendite quae possidetis
et date eleemosynam. Eiusdem. Facite vo
bis amicos de mamona iniquitatis ut cum de
fecerit. Item. Ex tho. vii. Vza abundanti
illorum inopiam supplear. Ephe. Estote
invicem benigni misericordes. I pet. iii. Este
te compatientes fraternitatis amatores. mise
ricordes. Ex pet. i. Ministrate proximis fra
ternitatis amorem. Viaz

Viaz

Dat ⁊ creator ⁊ creatura ¶ Creator dum ex
emplo suo ad maz nos monz ℣ Misericordia
nec eius sup omia opera eius ℟ Mia eius ple
na est terra Iohe. 3. Benignus ⁊ misericors
est pater noster ⁊ mite me ⁊ prestabilis super
malicia ¶ Ingrp zn dest misereri sp ⁊ parcere
luc vi ¶ Estote misericordes. sicut ⁊ pr vester
celestis misericors est

¶ Comendatio mie

Mia ipsa sup
omma deo placz Diabolo displicz. hoc pro dist
ct hoostendum. Dms testimonius scripture
pietas hominez deo amabilem facit ℟ Misericordiam
maz ⁊ iudicium ℟ pn zi Sacrificium maz ⁊ iudicium
magis placz deo ⁊ victime Osee vi Misericordiam
volui ⁊ non sacrificium Math. 9. Discite qd
est maz volo ⁊ non sacrificium ¶ Mia hoi
magis pro dist Thro 9 ¶ Peccatum cozpois
admodum diuis est pietas aut adoiaualz
¶ Mia peccata obstat Ecce qui ignem arden
tem et tumentem agna ⁊ elemosina resistit per
cans ¶ Sperand pnie hominum impetrat
Roma. 2 Nn ignorans q benignitas dei ad
maz te adducit Tu autem sm duricia
tuam ⁊ cor impenitens thesaurizas tibi ira
¶ Bona ipsa ma multiplicat luc vi Date
⁊ dabitur vobis ℟ pn pi Nn dum dimittitis
⁊ dimittemini. abi zapmz non sua ⁊ spm
egestate sunt Qui sedet zo Qui dat pau
peri non indigebit qui despicit deprecatio
nem suam non spernet eam Psal 101 Ad
uadue ⁊ hetiam zanz facinz ⁊ elemosinis
delete zum ¶ Item denm placat pn zi

Fit benedictio qm
misericordia et tu Psalm

Iuno peccatis
esto misericors
tibi e

Cum tollit aberro
maz trozendum
derelinquit Iob 6

Nb infantiae
mi mecum misera
ko ⁊ deuoce ege
sa est mecum

Iacet maz tu
dinem magis
placz deo qm
victime pn zi

Mmo abstondutum eo tmynt rzat dom
in sim mdyrationem ~~[illegible]~~ mozmam.
Gene 32 Placabo eu mmedbus que pcedunt
Thobie 12 dicitur. De eleemosyna p ipsa est
que pnzgat pcta Isaie lviij Di effunde eis esu
zienti mazinum & anima afflictam zeple
nezis ozietur in tenebris lux tua Maria
a hiutute diaboli liberat Isaie 10 Computre
stet iugo a facie olei Maria mezetur a do
mino visitari Ecclin 3 Sicut legitur de zozneho
Erat zozneliq elemosynas multas faciens
plebi & ait angelus ei Orozes tue & eleemo
sinetue ascenzerunt in memoziam in con
spectu dni Ozaz confunat Etti 29 dicitur
De eleemosyna Oraz eis quasi propitiam te
sezinabit Ipsem inmyrgnat Etti 29
Sup scutum & sup lanceam adnezsus di
mitetur p te pugnabit Item que pe
tit a do impetrat. Etti 29 Dinrinde eleemo
sinam dsum panpeis & hr exozabit p te Isa
58 Frange esuzienti panem tum Et sua
tum tunc inozabis & dni exaudiet & cla
mabis & dicis assum ez mizezicozs sum
dns & ns tunc Maria multu potezga
deo Ipsa videtur dri sinas zenozazi
vt in minimis Gene 3 Et achab zhezel le
gitur etiam p indiu Non addam dpnt
dns vt liberem vos Et post legitur Dolent
deus sup miseziis eozum Maria dicitur dni
vinte quodamo pd Omnes inquitates
meas dle Ezechie 18 Si impyr egezit
pomtentiam ab omnib pcis suis q opera

tus est zēl oīz ingratum eis q̄s operatge non
recordabor ¶ Maria de senectute. pri 19 Sene
tus duo pri misericordiam pauperis misericordiam
ac accipit unitum fructus est senectutis.
¶ Ipsa viam paradisi dilatat. pri 18 Domi
nus dilatat viam eius. et ait principes sparuerunt
facti ¶ Maria horiz filius dei efficit. Eccl 4 Iste
puerilis modo vt pater. et pro uno multos erit
in vobis filius altissimi. filius obediens. et misericor
dium tuum magis q̄ mater. ¶ Ipsa honorat
deum. pri 18 Honorat dominum qui misericordiam pau
peris ¶ Maria aperuit pauperibus dilata horiz ab
solut horon 17 Reddite ergo viri domine sue
dame. et pecuniam tua eleemosynis ne deme. q. zeg. 18
Pauper mulier. oleo sibi ministrabat. et suscepit ne
ditori suo ¶ Maria amicos et admirabiles sibi
ministrabat luc 16. Facite vobis amicos de
mamona iniquitatis pri 22 Vita iuventutis et
honorem atq̄z qui dat iniquitatem ¶ Maria
horiz in bono zelabat Eccl 7. Ne deme eleemo
synam in tempore tribus sin dueniet firmamentum
¶ Maria hori benedicit facit vni eleemosynam vera
tini benedictio et cho 9. hori misericordia benedi
cit deus Deute 15 Omnino indigentes non fuerit
qui non est inter vos vt benedicat tibi dominus pri 22
Cum prius est ad magis benedicetur Deute 33
Benedictus filius aser. sit placens fratribus
et tingat in oleo pedem suum Ruth 2 Tu benedi
cta qui misericordiam est tuam ¶ Maria mozieti
societatem facit Solus mihi tantum est dominus
tuus ¶ Ipsa etiam animam indefinitum non
permittit ¶ Hobie dei dr de eleemosyna et
iustitia liberat et non patitur animam ire in

tenebras ¶ Ipsa etiam induit liberat
et regum accipit Habebit eos diatur de eleo
sina quia facit misericordiam et veritatem et
formidine hominum misericordiam et commodat di
ponet sermones suos in iudicio Iniqui fiet special
discepto et operibus mis Math 25 Venite
benedicti patris mei percipite. Et iterum
ait vide ubi potest ¶ Misericordes dei magis
spectare possunt Ego sicut divina functis
tam domino dei spectam in manu dei Et
quam intelligit sup egenum et pauperem Qui se Cum
miserit pauperi beatus est Math 25 Misericordes ¶ Via loca in regno celorum assignat
Ecc 16 Et nunquam faciet misericordiam locum sum intellectu
pro regnum nationis illius et sum misericordiam prudentissima Ie
sus Cum habuerit substantiam huius mundi et vide
rit fratrem suum necessitatem habere et clauserit viscera sua
ab eo quod habitat dei manet in eo Iohe 3 Et qui
cuiusque desiderium est plena est manus Iuliu 6
Dimittunt huius seu propter facile tribuere. Cui
tare thesaurizare sibi fundamentum bonum in
futuro ¶ **Micpius** semina tempa
tatum Zacharia 9 Cum pte seminat pro
metitur eo quod semini multiplicatur ¶ Ge
nem abscondunt Et elemosina occultata da
da est Ecc 29 Conclude elemosinam in sinu
pauperis ¶ Semen ad fenore surgit et qui
dat elemosinam triumphum accipit Iuliu
Fenerat domino qui misericordiam pauperi
Ecc 35 Retribuens dominus et septies reddet
tibi ¶ Iota tamen mundum est quod solum

fo. 89

[illegible] ima
indigna est venia nunc quod prius est hod dimittere
corda videntur. petadiam dimissa venerat. Math 18
Veniens ergo de Rbiud dimisit eu qui zogastine.
nonne oportuit et tu misereri. Et et erasg dnus
tradidit eu tortoribus fuisset zed dicit dimisit dbitu
Ma veo hitezas zemissionis sic in eua
cham tua pora funo Mat. 5. Zbit misericordes
qm ipi mia consequentur Ze math vi. Di
misericordie hodie ipsa cor. Dimittite et vobis pd
vi celestis dbuta vra Zo luc vi. Dimittite
et dimittetur vobis Ubi mumisericordiae. ubi
petor abundantia non deest Osee 2 Non est
ima et non est sita dim tazza Et sub dutu
Assedictio et mendatio. et hodie dic. et firtum
et adusterio mundo mat Item illicin
deest ima fiet indutio sine ima Jaco. 2 Iudicaud
sine ima fiet ei qui non fecit ima Omnise
aczdi amices di clouse sunt Qui 21 Cum ob
mat oriem suam ad clamorem vampeis et
ipse clamabit et non exaudietur Item de di
ute epulone luc 16 qui panis mieas lazao
negamt et in tor mentis posity guttam aque
postulare non acceptit Ma iqtur co
mendabilis est qui ut pe ant Ma di sup ora
oportunus Jaco. 2 Ma superexaltat iudicio

De sis a iuuat maz

Zllhamus end monezi pot ad misezendu pzari
no habito respectu ad nhtne conscientiotem
Sacr lxiij Qu vides imdo opei end et exznem
tiam ne despecis Zlb misezendu com
monezi pot qmo considerata pzima pi nzd

Spiz et misezatio
nes fiete vmis
pnsz ai fe sno.
Zacha. 7.

Qpensabo te in
ima et misera
tionibus Ozee 2.

unitate spiritus eius omnes ego unus per et ego
una nitere. Ad ami et eiam intendamus et omnes
fres simus. Ad misericordiam invitat ipse ad
fraternitatis et misericordie consideratio ut homo
colligat quia sunt pro eum ego sempe pri 19 ho
mines misericors est. Ad misericordiam
invitat spiritalis fratres 1 Joh. 3 Qui habuerit
substantiam huius mundi et videt fratrem suum necessi
tatem et clauserit viscera sua a eo. quo charitas
dei manet in eo. Ad misericordiam invitat con
sideratio prime charitatis ad horis 1 Joh. iii. Videte
qualem charitatem dedit nobis deus pri ut filii di
nominemur et simus

Opera mie spiritualia

sunt sex. Cordis compassio. Oris laus. Oris missio
peccatorum. Cordis contritio. Ingressus in structio.

De compassione Job 30 Compatiebam omni
nia mea pauperi. Et ad compatiendum
exercitam invita sex. Doloris magnitudo hic
ita vere fuit in ego christus. 3 O vos omnes qui
transitis per viam attendite et videte si est dolor
sicut dolor meus. Amoris magnitudo hic
causa fuit mihi ita vigine ita cor. ego compassio
sin filii gladius doloris pertransiuit sue 2 Reg
18 quando dicebat filii tui absalon. absalon
filii mei quis mihi det ut ego pro te moriar. Ideo vice
tur. De bono pro deo Ecce 30 Oculus habuit
filiorum colligabit vulnera sua. et super omnem
vocem tuam habuitur viscera eius. Item
in mortuis ad compatiendum excitat. Magister
si compatitur quia ego innocentia et sine culpa
sustinuit et pertinuit in ego 1 Pet. 2 Ipse cum

fo. 90.

petud non fecit nec dicendum est dolus meo cecig
¶ Ad compatiendum dicitur hoc qd peccata
nra aliquo patitur · sicut patet de David 2 Reg vol.
qm ad vidisset angelum percutientem ppl
hoc p pce fecerat ei dixit ad Dmm
Ego sum qui peccavi · ego iniqe egi · isti qui oves
sunt quid fecerunt Obsecro vratna
tantum me hec ca bid fiat in cpo meo illud
Ysaie liii Ipse vulnerat est p peccatis nris qm
tatis nrae & attritus est ppt scelera nra ¶ Sto
ad compatiendum inducit patientis nobilitas
qa fuit in cpo qm fuit nobilissimus tamen
altissimus fuit ¶ Patientis benignitas & hc
causa vt fuit in cpo Math. xi Discite a me qr
mitis sum & humilis corde ¶ Pietas ipsius
patientis ca

Inuitatio dmissio

Ad ipsam nos monemur hic vi Dmm
tite inquit & dimittetur vobis · Math. vi ·
Si dimiseritis hominibus peccata eorum dimittet
celestis delicta vra Quisquis id Dne quo
tiens peccabit fr mea mihi & dimittam ei · Usq
septies Dicit illi iesus Non dico tibi usq septies
sed usq septuagies septies ¶ Cozzepto

Cozzepto

fina adeam monemur p dmm ihm Math.
xi Si peccaverit in te frtr tuus corripe eum inter te
& ipm solum

Ignozantiam mistur

Iu adeam monemur gala. vi Si occupa
tus fuerit ho in aliquo delicto vos qui spirales
estis hiuiusmodi instante in spiritu lenitatis Dmic
pe ¶ Qui ad institutiones eruditur imitetur fiisque
bunt sicut stelle in perpetuas eternitates Dan xii.
Vir sapiens plebem suam erudit & fructus

illum fideles sunt **Opera mie corpo**
zalia sunt illa sero que tangunt mr Mathiz
Sirzim zii Septimo est q tangit mr Thobie 2
Sepelire mortuos Zl duo prima opera me
mutamur Precepti sacre scripture admonitione
Ucemie 8 Mitte ptem eis qm no p parane sibi
Thobie 2 panem tm ad egenos et esuri
tibus comedi Prozi 25 Si esurierit inimicus tu
tiba illi. si sit potus da illi Ecc 31 Mitte pa
nem tuum super transeuntes aquas et post multa
tempora invenies illud Iuc 14 Cum fiz esset
det non sibi Tobie 4 De facultatibus suis
esurientes alebat Job 31 Si comedi buccellam
meam solus et non comedit pupillus ex ea
Ezechie 18 Si panem esurienti dederit vita
vivet Math. 5 Cum potum dederit vni ex minimis
meis istis calidum aque frigide tm in nomine
dissi amen dico vobis non perdet mercedem suam
Iuc 14 Cum facis convivium voca pauperes debi
les et claudos et cecos et beatus eris quia non habet
unde retribuant tibi Retribuetur enim tibi
in resurrectione iustorum Ut Decem operum mie
est hospitem colligere Hospitalitas ad sus
ceptionem egenorum pertinet quia figuratum hoc quod
duo disciplinam genuerunt cum eis ad hospi
tium duxisset Iuc vi Item bona temporalia
multiplicat ut patet de illa vidua et heliam de
hospitio suo suscepit cum farina et oleum non
defecerunt 3 Reg 17 Item malo etiam temporali
subvenit ut patet in tobia et recepit in domos si
hoz et iste et ideo a morte liberata est Iosie 6

Fola zab mezetzp vinor hebzei. Qi Pacis
mezetzp non pezit cum mezedibus eccli
cis explozatoziis cum pace V Repuiat nie
ſt dñ zecipit ed zecipit abiqnem noie ipsiq
Math. p. Cum vos zecipit me zecipit Cum ſed
id Cm suscipit vnu taleſ pnaed in noie meo
me suscipit Item Zi Hospes eram ⁊ collegistis
me Joh. 13 Cm accipit si quē misero me accipit
V Angelos etiam mezetur sustpe hebzeis
hospitalitatem nolite oblivisci ⁊ hanc em q
dam placuerunt angelis hospitio receptis. vt
abzahim gene 18. Et loth eis dñs 19 Math.
p Cum ad ⁊ non receperit vos nt audierit sez
mones vzos amen dico vobis ⁊ tolleranius
lus erit terre sodomoz ⁊ gomozreoz in die
iudicij V Notandum ⁊ maxime hospitio
recipiendi sunt boni viri Ecc. l Zi in mundo
⁊ stnus dñi est iste transit ⁊ ut transit ⁊ nos
fecitez. faciamus ei cum eunuchis dñi ⁊ potu
mus in colectnsu ⁊ mensam ⁊ sellam ⁊ cam
delabzad vt ed zit Vzaconizaio boni viri hos
pites abiciuntur ⁊ fmi diaboli mali recipiu
tur ⁊ inteziuntur ed gaudio Indicij 19 Vadimus
ad domum dñi nullo sub tecto vnit nos zecipe
Finalem q zesam multi boni vi possunt facere
Sapien. 19 Alij ignotos non zecipiebant ad
uenos Alij aut bonos hospites in futuro
zedigebant Mat 8 Filius hois nolz vbi
caput suu zeclinet Luc 20 Non zecepezunt
eu qz facies eius cat eunte in ihzlm Joh. v.
Ego venio in noie pzis mei ⁊ non accipitis
me Si alius venerit in noie suo illum acci

pietis ¶ Item peregrini potius recipiendi
sunt q̃ indigentes q̃ magis indigent Job 31 Si
vidi non mansit peregrinus. ostium meum viatori
patuit Esa. 18 Gentes vadent ad lumen tuum
in ioh. Charissime fidelis facis quicquid
operans in fres. hoc in peregrinis quinte testimo
reddiderunt charitati tue ¶ Nota hospites
suscipiendi sunt tempore Roma 12 Necessitati
bus sanctorum communicantes hospitalitatem sectantes
¶ hospites ad hospitium cogendi sunt luce
vlt. et coegerunt eum Gene 19 Compulit
los oppido vt diuerterent ad eum ¶ Item
hospites cum reuerentia suscipiendi sunt Sic
recepit abraham tres viros Gene. 18 quos
cum vidisset abraham occurrit in ostium
eorum De ostio tabernaculi sui et adorauit pro
terram ¶ Item sic recepit loth angelos
Gene 19 Cum ita vidisset eos surrexit et
obuiam eis adorauit pronus in terram
¶ Item recipiendi sunt hilariter et non
cum iniuria quia Spet. 9 hospitalis deus meus
sine murmuratione ¶ Item ministrandum
est eis abundanter Judicum 19 Pax tecum sit
ego pro debito omnia quae tua sunt tui curabo pla
tea maneas ¶ Item sermonem cum eis di
ligenter Luce 24 Cecum sedulitem omnibus mini
strasti nobis ¶ Ad tegendi sunt cum hospitio
recipiendum a recipientibus Gene. 19 Ubi
nunc filiabus meis sicut vobis placuerit
domino vtimini istis michi malo facietis huius
19 Nolite fres malum ho fere q̃ mgestrum
est homo hospitium meum ¶ Nota Q.m

fo. 92.

opus mē est Vestē nudos ad quod satta scrī
ptūra moniz Tobie c Te vestimentis tuis nudos
tege Esa lviii Cum videris nudum operi eū et
luc z. Eni iz Dnas tunicas dt non habeat Tho
Ipse nudus vestimenta probat Ezechie. xlii
Si nudū vestiuto operuerit vsta [illegible] vnicet.
Visitē opus mē est visitare infirmos.
adp monemur Eccli vii Non te pigeat visita
re infirmum eo quia hūc eum in dilectione firmabis
hoc enim opus valde placet deo Jacob. i Religio
munda et immaculata apud deum et patrem hec est
visitare pupillos et viduas in tribulatione eorum
Et sic eum valde utile hoc Job v Visitans
speciem tuam non peccabis Septimum
opus mē visitare eos qui sunt in carcere ad
p monemur Hebre. iz Memento quia vinc
tos Amos iii Vinctis compassi estis Ecci
xl Libera eum qui iniuriam patitur et merum su
bire Pō Eccli iv Et mane pro eis libera ante
pō Ne qui silis tibi exigens mopem de
mam fortiorum eis Dane. iz Dani lu
sam ad iudicatorem mortis liberauit pu
ze Eccle eos qui iniuriantur ad mortem
Octavum opus mē est sepelire mor
tuos Eccli vii Mortuo non prohibeas gratiam
de opē mē commendantem viui habes ga
laad z xxx z. Benedicti vos a dno qui fecistis
misericordiam cum dno vro sancti et sepelistis enim
Tobie z Quid mirum est si ei qui vnum de filiis
israhel ingulatum iacere iz in platea statim
occiens de arcubitu suo exhinquiens pzem

Dnd iesum pruent ad corpus. tollensq
illud portauit ad domum suam et iuxta
dum sepelierunt caute sepeliri eum Et mar
ia Magdalena Thomo opus opere exer
cet in me. pruent unge corpus meum in se
pulturam Hoc opus nunc operatus est
ioseph et nico & ing dpo Joh. 19 V. Et Mon
dum p multi ppter pcta sua hoc beneficio pnd
tur. Esaie 18 In pretio es & sepulchro tuo
quasi stirps mutilus In eodem Tunasi cada
ver putridus non habebis consortium neq
eis qui eis in sepultura Ut. Ezechiel 19 Jezabel ro
ue deuorauerunt in agro iezrahel nec erit qui
sepeliat hieze. xx Q sepulturam asinus sepe
lietur putrefactus et pretio eotra portas iyrl
Ensdem 25 Non sepelietur. desiderium su
per faciem terre iacebunt Et z machab. 5
Jon qm i sepulcro multos abiecerat. ipse et illa
mentatus et insepultus abiectus a sepultura
Contra conpoda stoti et in pace sepulta
sunt ecti ll. Gene. ll dicit iacob faciet
in maz vt non sepeliar me in egypto sed
dormiam cum patribus meis Ensdem 49.
Q sepelite me cum patribus meis in spelunca
duplici z Ut 13 Cendam sepelierunt vide
runt latrones eos et precerunt cadauer
in sepulchro helizei et tempt it

V. Elemosina mutui vl' mutuo
contessa commendabilior est p multo tempo
fici dz et por et tu no petit ei qm ea facit
pecunpezat eum p accomodum et adhoc

opus moriemur. Unde § Volenti mutuare ate
ne accipiatis. Et hic vi Mutuum date michi de
speratis Deute. 15 Si vinus de fratribus tuis ad pau
ratem venerit non obdurabis cor tuum nec contractes
manum. si aperies eam pauperi et dabis mutuum
egenti et indigenti

De quo sit eleemosina danda

Nosandum q eleemosina facienda est de his que
iuste acquisita sunt Lenitu z. Omne oblatum que
offertur Deo absq fermento erit Pron 3. Honora
Dominum de tua substantia Tobie 4 filii de tua
eleemosina substantia fac eleemosinam Eleemo
sina & propter laborem valde bona indicatur. Ephe
4 Qui furabatur iam non furetur. magis autem
laboret manibus suis operando quod bonum est
ut habeat unde tribuat necessitatem patienti Non
placet Deo eleemosina de furto rapina vel iniqua facta
aliquo quia potest cui sit restituenda Ecli 34.
Immolantes ex iniquo maculata est oblatio et
non sunt illi placite Deo sub sanctimonia pro omni
munere Dona iniquorum non probat altissimus Deo
Item Cum offertis sacrificium ex substantia pon
deris quasi qui victimat filium in conspectu patris
eius Ecli 34. Noli offerre munera parata non
enim suscipiet ista Deus Deute. 17 Non immolabis
Domino Deo tuo bovem et ovem in quo est macula aut
quidquid vitii ac abominatio est Domino Deo tuo
Ita. 61 Ego Deus diligens iudicium et odio habens
rapinam in holocausto Malachie 1 Intuistis
de rapinis miniq iniquum aliud suscipiam de
manibus vestris Pazalm. vlt. Sine de manibus tuis
accipiunt Dominus tu pn 13 Redpto animae
tuae Iunctis sue Restituenda quo sunt male.

Nosse deprecor
abominabiles
quo offerunt tuis
ex sale pn 21

Non licet eos iuste
te in cazbona
ac primi sanguis
est Altz 7

requisita ⁊ de proprijs eleemosyna est facienda
Exemplo Zachei luc 19 Ecce domine dimidium bonorum meorum do pauperibus ⁊ si quem defraudaui reddo quadruplum ¶ Eleemosyna sicut nec est danda de furto vel rapina. sic nec accipienda Tobie 2 Videte ne nobis cedat de furto aliquid aut contingere lemi 21 Videte contaminare aras vestras ne tangatis quia sunt consecrate domino dei vestri Ecc 34 Iniquas de oblationibus offert. Hinc. 18 Cinc offerentis de rapina ⁊ inde nauata dno. sepe zabitur optima ⁊ electa eum

Cui sit danda eleemosyna

¶ Notandum quod eleemosyna danda est pauperi luc 13 Cum facis convivium voca pauperes ⁊ debiles Et thobie 4 Panem tuum esurienti da ⁊ egenis comede Math 5. Date petenti te tribuere ¶ Magne in danda est bonus Ecc 21 Qui dat fenerat sicut ceteris Ibidem Qui facit misericordiam ⁊ mutuum fenerat sicut ceteris Ibidem Da bono. ⁊ ne receperis peccatorem Qui fac hoc ⁊ ne de de impio Ecc 29 Bonum est sustentare misericordiam ¶ Eleemosyna danda est domesticis non tui vel pauperibus Qui respicit dedit pauperibus Math 20 Volo ⁊ hunc nouissimo dare sicut ⁊ tibi

Quo sit danda eleemosyna

¶ Notandum quod eleemosyna danda est animo voluntario Deum enim plus respicit ad animum quam ad datum Prouerb 16

fo. 9d

Hpzium pondezator est dñs Qm sdm zl
zlpendit ꝑ da eius ps 16 Deus retributor ꝯz
V Dandaest ad vnitg hylaritate Ecci 35 qui
dato hilarem fac vnitatem Z. cho. 9. Hilare
datorem diligit dñs V Dando est ad sedmo
mis dñi sedme Ecci 2 Declina pauperi sme ta
stica aurem tuam. ⁊ redde ei in pacifica mad
netudine Qm sdm ps Fili in bono tuo no de
frauda ⁊ in omni dato no de tristitia ter
bi mali V Elemosina qd tribuitur no debet
egn deperdi Ecci 18 Stultus arguit impperabit
Qm sdm zo Datus insipiens no est sibi vtil
Cognoscit ⁊ multa deperdit V Dan
da est elemosina ad festinatione Pri z. Ne di
cas amico tuo vade ⁊ reuerte ⁊ cras dabo ti
bi cum statim possis dare Ecci 29 Cor meum ne
affligas ⁊ ne retrahas datum angustiati ps
Ibi ⁊ qm intelligit sup egenum ⁊ pauperem
Pri 19 Qm p mis est ad mazb dicetur V
Elemosina dz dari homo dum sanus ⁊ vnge
Ecci 12 Fili si habes bnfac tecum ⁊ de dignos
oblationes offer Memor esto qd mozes non
tardabit Z In mortem bnfac amico tuo Eccli
18 Memento pauptatis in die abundantie
Gala. 6 Ad ipsum habemus operemur bonum ad
omnes V Elemosina d vita ē sicut lucerna
ꝑ predit. Elemosina d morte ē sicuti lucerna q
fortur aliquem post tergum V Dando e
elemosina cui indulgetur ita vt ut vendag lo
zidinde ⁊ cras. ut pauperem cui das desi
ciat. ut p elemosinam ipse das si in peto mor
tali eb. salutem ꝑ ihesum ad Z Ad prudme
nsta tua qui facit de pecunia tua Mt 6 Qd
hic 6 Ecce dimidium bonorum meorum dabo pauperibus Luc 19

Non contra con
tristes manu
tuam. ⁊ aperies
eam pauperi.
Deut. 15.

Aperiet tibi ape
ziet manum fri
tuo pauperi ⁊ egen
no Deut 15.

Victorium ⁊ hono
rem arguit qui
dat miniam Pri 22.

Gerere ⁊ facere ele
mosynam ne desi
ciad Ecci 7

Pauperi porrige
manum tuam ⁊ ot
ferat tibi ⁊ prima
no ⁊ benedictionem
Ecci 7

Qd facis elemosi
nam noli ante
te tubare Mt 6

Te autem facientem ele
mosynam nesciat sy

nemur Math. vi Te faciente elemosina
nesciat sinistra tua quid faci. &c. tua Eccli 29
Contribue elemosinam d sinu pauperis Pri zi.
Aliqui abstondito extinguit vias ¶ Id
sedm monem Esne tem Cazicem tuam
ne despecis Id zm monemur Eccli vi.
Ne ducas d mutuatione mine zt meoz ze
picet dns 7 offerente me deo altissimo mu
nera mea acceptet ¶ Elemosina non va
lebit eis qm dmalo p mazz ¶ Elemosina da
da est pzaa manu pri vlu Manud fradape
zunt inopi 7 palmas suas extendit ad om
pezem ¶ Danda est eram sm facultate
bantis Eccli 12 Sedm vires tuas exporzigeis
da pauperi Ensdem 35 Da altissimo sm
donatd eis Tobie 4 Sno potius potnerus
ta esto misericors. si multd tibi fuerit abundan
ter tribue. si exiguum tibi fuerit etiam exiguum
libenter impertire stude ¶ Danda est elemo
sina ordinate vt homo omnis zeatur sup
sius Eccli 30 Miserere animae tue placens deo
Elemosina ordinate qm vnlt dare. a sempd
dzmipe Eccli 12 Im sibi nequ eum bonum.

De Veritate

Id amozem veri
tis monemur Pri 27 Veritatem eme. zii Ve
ritas emitur qd ad magno studio vel laboe
quitur veritatis acquizitur ¶ Id veritate mul
to mo zere dndum est Eccli 37 Id oid opera
bld veraz pcad at te Et ensdem 4 Non con
tradicas vbo veritatis vllo mo Zthe. 15 Non
possumus aliquid adnezsus veritatem fpzo.

fo. 95

veritate ¶ Ad prohibendum testeoz veritatis ve
nit filius dei in mundum Joh. 18 Ego in hoc na
tus sum et ad hoc veni in mundum vt testimonium p
hibeam veritati ¶ Veritas hoc exosa valde fuit
Gala. 4 Ego dumtaxat vobis facta sum verum
dicens vobis Pro Diuinitate sunt veritates q
filius noster Pro Non est mirum eos veritatis eos
vanus est ¶ Veritas hodie detrahitur Job. 6.
Quare detraxistis sermonibus veritatis ¶ Ve
ritas hodie captiua detinetur Vt cum dicem
tur qm velut eam dicere Roma I. Veritate
iniustitia detinent Esaie lix Corruit in platea
veritas Et Dame. 8 Prosternetur veritas in
terra ¶ Veritas hodie a multis vili pre
venditur Pro Zo Cum quis et mentiri facie
non sit facit et p brictella panis dicit veritate
¶ Veritati cedit hoc a multis falsitas p pom
tum et ita vtq d varias modica fruges Ecce Zo Ve
ritas ad eos qm operantur vilam zenicetur
¶ Veritati preponit multi vanitate et men
datum Pro Vt quid diligitis vanitatem et quae
rtis mendacium Zo plus ¶ Pacem et veritatem
diligite Pro Ps. 33 eos qm loquuntur mendacium
Veritas ppp a multis vilipenditur sta
bitque et manebit in eternum Deus cedit veritas
est quia pertet Et qm veritatem diligit dni
pfectio odit.

De fide pro vt fides idem est p fidelitas

Ad hanc vtinam
mone mihi Epoca 1 Esto magnet fidelis vsq

ad mortem ⁊ dabo tibi coronam vite ¶ Fide
lis autem multum commendabitur e. Prō zo. Vir fi
delis multis laudabitur. De hac commendatur
Abraham Eccli. ple. Abraham quem d tempta
tione inventu est fidelis ¶ Moyses mime. 12 Moy
ses magnus ⁊ g dōi domo mea fidelissimus est
Et David Ps. 22 Dominus mi ovibus suis tuus
rit David fidelis ¶ Fidei vtq est valde cara
⁊ valde chara Prō 22. Vir fidelem quis in
venient ieho. ⁊ Ine ztum mt. Dispensatores
vt fideles quos dne matu ¶ Hunc dnus dat
dns ang mensi gre Luc. 19. Euge serue bone
qz d modico fuisti fidelis eris ptatem hnes
sup 10 ciuitates ¶ Hunc dnm dat dnus
gloriam suam Math 25 Ecce serue ponam
fuisti fidelis super multa te constituam intra
in gaudium dni tui ¶ Et Notandum q fi
delis specialiter commendabilis in amico Eccli
6 Amico fideli nulla est comparatio Inco
dem Amici fidelis medicamentum vite
¶ Commendabilis est valde in seruo Eccli 33
Qui est in seruus fidelis sit tq quasi anima
quasi frez sic tracta eri ¶ Commendabilis
est in nuncio Prō 13 Legatus fidelis sanitas.
Prō 25 Sicut frigus niue in die messis. ita
legatus fidelis ei qui misit eum ¶ Dem
fidelem in nuncio qz Prō 25 Pedes putridi ⁊ pes la
sus. qui spezat sup infidelem in die angustie
¶ Id fidelitatem zequirit ut fraudu
lenter. q non incedat Prō 11 Cum ambu
lat fraudulenter zeuelat arcana. quam

fidelis est celat amici commissum Eccli 27 Cum
demandat arcana amici fidem perdit
fidelitas in adversis non est deserenda Eccli 22.
Fidem posside cum amico in paupertate illius vt
tu in bonis illius letaris In tempore tribulationis
illius permanebit illi fidelis

Fidelitas

Nota fidelitas est in bona commissa in
quibus attenduntur primo vt ipse sibi bona com
missa non dissipet hinc Job hinc diffamatur
apud prim eo quod dissipasti bona illius Zo vt
ea studiose ministrentur Zo vt hinc bonos
sibi amissos inste disponat Zo vt bona sibi com
missa pdiose sua non faciat vnde hinc ostendit
in alicuo fidelis non fuisse. prout vestra est quod
dabit vobis Et ibidem Qui fidelis est in mi
nimo et minori fidelis est Et quod modico
dignus est et minori dignus est Zo vt dimi
tendum pri sibi ea commisit illa non tradat ali

De diuisione vtutis cardinalis

Primo de dono Timoris

Timor

Nota quod dono Timoris sapientia metaphorice pri
mo Timor dni principium sapie Timoris dono
dominatur omnis amalo Prim 15 Timorem dni disci
plina omnis amalo Job 28 Ecce timor dni
ipse est sapientia

De Commendatione timoris

De commendatione timoris dni valet
frequens sacra scriptura Ad monitio lenitis
Zo Time dnm deum tuum Deute. vi Dominum deum

tum timebis posne e timete dnm 7 hmite
ei corde pfecto Pō Dezime dnō in tmore
Pō Timete dnm omes sitē eius Ecce z ffili
acte dns ad fruitem dei sta dmstria 7 tio
ze Emsdm vij In tota anima tua time
deū Math e timete eū qm pot 7 corpus
7 ammam ddm gehenna ignis mittē in
gehenna ignis ¶ Omitte sacra scriptura
timentibus dnm bona Tobie e Multa bo
na habebitur si timuerimus dnm 7 recesserit
a peto 7 fecerimus bnm Ecce Timenti dnm
bnm erit in extremis 7 in diebus defunctorum
sue bnm dicetur In eo dnm timenti dnm bnm
erit 7 in diebus consolationis sue bnm dicetur
¶ Sacra scriptura b[illegible] dnm dnm timen
tes pnt zb Ybis homo qm sit vir qui timet dnm
vere mentis est dne corrumpet in malo Ecce
Zb Ybis cum donatus e hre timore dnm Eig
dem zz Timenti dnm bnm est ordinem eius Pō
Ybis viz qm timet dnm ¶ Timore dei ex
cellentia ostendit sacra scriptura Ecce zb ti
more dnm se fruporum fruppomit emsdm zz.
Nuchilmelech ꝗ timor dnm ¶ Timor val
de placet deo Pō Oculi dnm super metentes eum
Pō firmamentum est dnm timentibus
eum Dedisti hereditatem timentibus nomen
tuum dne Sicut misericordia pr filios misere
tus est dns timentibus se Voluntate time
tium se faciet Ecce zz Timenti deum non oc
curret malum. ffi in tribulatione dns illum
conservabit 7 liberabit eum amalo Ecce
e In omni gente qm timet dnm 7 opera zatur

fo. 97.

nistriam accepitis et illi

¶ Timor est commendabilis commendi
cio eius effectu teste sacra scriptura ¶ Malum
cultus quod in homine dicunt expellit sicut petrus
Ecli. Timor dei expellit peccatum Nam qm sine timo
re esset non potest institui Josue 7 Timuerunt val
de et prouidunt animabus suis Ecli. 2. Qui timet
dum preparabunt corda sua et in conspectu illius
sanctificabunt animas suas Michee vi Salus erit
timentibus nomen eius Esaie 26 Ad timorem
quoque concepimus et quasi peperimus spiritum sa
lutis Malachie 4 Dicetur vobis timentibus nomen
meum sol iustitie ¶ Timor a malo recedere facit
et iustos facit Eccli. 20 Et pax vobis venit dicit
terror regis esse in vobis et non peccatis ¶ Timor
domini odit malum Prou 8 Per timorem declinatur
a malo ¶ Timor domini vivificabit
cuncestant Eccli. 27 Qui non in timore dominum
stant fermeis te cito subuertetur domus tua
¶ Item ad mala prius pene horiz intrepi
dunt reddit Eccli. 33 Qui timet dominum nihil
trepidabit ¶ Qui hoiz congregat et zestenigt
Eccli. 21 Qui timet dominum adorzsind
¶ Timor bonorz abundantiam introducit
Eccli. 15 Qui timz dominum faciet bona Eccli.
vii. Qui timet dominum nihil negligit ¶ Timor
domini est sicut agri plenus cum benedicitur dominus
genie. 27. ¶ Timor est sicut paradisus
et amentitatem et fezt infinitum Eccli. 40.
Timor domini sicut paradisus benedictionum
et sup omnem gloriam operiet eum. supple
benedictiones Prou Non est inopia timentibus

Deum Eccl. xl. In timore dni no e mino
rato Prv. 19 Timor dni ad vitam et in plen
tudine commorabitur absq visitatione pessim
Isa. xx Timor dni ipse est thesaurus eius
Timorem sequitur spes Prv. xx In timore
dni esto quotidie et habebis spem in deum suum
Ps. Magna multitudo dulcedinis tue dne
quam abscondisti timentibus te V. Timor dni
introducit in iudicatem Eccl. xx Timor dni mu
ri dilectionis eius V. Timor dni est principium
sapie Prv. 1 et Eccl. 1 Et iterum Radix sapie
timere dni In eo dem plenitudo sapie timere
deum Item in eodem Corona sapie ti
dni Prv. 16 Timor dni disciplina sapientie
V. Timor dni hoc horis temporibus reddit
Prv. xx. Finis modestie timor dni V. Timor
dni horis fortem efficit Prv. 14 In timore dni
fiducia fortitudinis Isa. xl. Cum speraut
in dno mutabunt fortitudinem V. Timor
horis obedientem facit Eccl. x. Cum timet
dnum nil pertinent que bene placuerint ei In
eodem Cum timent dnum custodient mandata
illius Ecclie xx. Dictum est Abrahe obedien
tiam quam timeas dnum V. Timor dni
est fons vite in defectum Prv. 14 Timor dni
fons vite ut declinet a laqueis mortis Eccl. 19
Timor dni apponit dies Prv. 19 Timor
dni ad vitam V. Timor dni horis gloriatur
V. Item hinc habet horis Prv. 29. Hinc
spes suscipiet gloria Eccl. primo Timor
dni gloria et gloriatio Item Deum
timen horis honorabitur hoc qd timet dnm

fo. 90.

Iniqui dm. 15 Gloria sceni timor dni Iudith vlti
Cum timent te dne apud te magni & zmt p ord
pni vlti Super timentes dni ps laudabitur Eccli
15. Et magnus est qui dicunt sapiam & scientia
non est sicut timentem dni Eccli 1 Timor dni de
lectat & corona exultationis Iucundum timor dni
delectabit cor & dabit letitiam & gaudium in longi
tudine diez Eccli 15 Melior est vnus timens
dnm q̃ mille filij dpi 11 Timor dni bonatra
stioa melioraq̃ videtur Prov 15 Melius est pau
cum timore dni q̃ thesaurum magnum & insatiabi
les Eccli 18 Homo sapiens in omnibus metuit
pni ad vitam Homo iam sapiens est qui timet dnm

De speciebus timoris

Vna species timoris est timor naturalis quo
quilibet timet naturaliter nocumentum nostrum hu
iusmodi timor non est meritorius vel demeritorius quia
non sibi est liberum arbitrium hoc timore timuit
christus naturalis mortem Mat. 18 Cepit
iesus pauere & tedere 11 Sa species est timor
humanus ad sui aliquis timet ne quis nocere debi
to corpori suo Sunt timores phibiti Matthe
Nolite timere eos qui occidunt corpus Et more
humano negauit petrus christum Matth. 26.
Mat. 18. luc. 22. 11 Sa est timor mundanus
qui aliquis timet ne uxor zelus sui iste
timor fundunt ad occidendum christum Joh. 18
Si dimittimus eum sic omnes credent in eum
& venient romani & tollent locum nostrum & gentem
11 Qa species est timor filius Timor filialis
ad propter iniuriam ipsum continet se ho

a peccato Et iste timor non est nisi charitate
charitate Sed spes est timor filialis quem charitas forias
charitate De quo 1 Joh. 4 perfecta charitas foras
mittit timorem quem timor penam habet Sed
spes est timor filialis quem est nisi perfecta charitate
quem filii habemus vsque ad mane bit in patria
de quo dicit timor domini sanctus permanens in secu
lum secuti Cum igitur timorem filialem tanquam
offensam celestis patris sicut homo filius. etiam
si sentiret equalem offensam in charitate mali sibi attende
ut ille timore sentitur est cum assit perfecta
charitas 1 Jo 4 In hoc perfecta est charitas
dei nobiscum vt fiduciam habeamus in die
iudicii qa sicut ille est et nos sumus in hoc mundo
Sed Ubi est perfecta charitas deest timor
sic constitit. et timor etiam pene 1 Joh. 4 Timor
non est perfectus in charitate Sed dicit aliquis quod pe
tulit quod dominus petit tunc debet emere quisquis
habet oia in sua potestate Ne timeat dominus terra
quia habet. Et Ubi via pretorius nec timuerit
qz eius gladius stetit et domus eius hoc expoliatum et eius
non diuenerit Sane dominus eius nos timea
tis ueq; poenitet. Sum expectatum in spiritu sancti
ficate ipse panorum. et ipse terrorem Sane
si timo in vt timeas ab omni mortali et a fine
hois qui quasi fenum arescit Prius quam timor
hominis cito transeat quam spectat in domino sibi lenia
bunt.

De his qui tiorem incutiunt

Notandum quod multa adhuc valent Quam
est considerando lachrimare Ipse Verissime est
statim illud valde periculosum esse quod quo

fleuit de lachrimis cpd hz hnc ly Ydens
iesus mutatem fleuit fuit yllam Et Johis.
Et lachrimis et gestiens / et ad hebre. v Cum tla
more valido et lachrimis preces offerens ad eum
dnus est pna zeuere mea ¶ Secundo est
considerato passionis cpd ¶ Tertio est con
sideratio tribulationis ire ¶ Quarto
est considerato humane defirmitatis et patie
¶ Quinto est mia quam dq ecclesie hodiemo
n prst ¶ Sexto opē mstrac que legitur
deus fecisse d mundo esto. vt est omnipotencia quia
suscit & mifeō z petru z Si dq angelis peccā
tibus non pepcit ¶ Septimo est dei od potentia cum nemo
potest resistere et quam nemo pōt effugere
pō Cum omnipotēt potestate tre tne dnumne zare
ysa. xlvi Vltionem capiam et non resistet
m homo hic ly Sed timete qm postq occide
rit hz ptatem mittē in ichenna pd Si aste
deo od celid illic cb. si descendero ad infernum ad
cb ¶ Octavo dei sapia hinde vadens oma
tm mihi pōt abscondi Ps. 16 Deus intuetur
or ¶ Decimo extremum iudicium Circa
quod inuita attendenda sunt q valē possunt
admaissionem tioris ¶ Primo e q sa
cta scriptura multis locis ad ho hortat
Deute. xx Si arripuerit iudicium manus me
ad dam vltionem hostibus meis. et his qui
odierunt me retribuam. inebriabo sagittas
meas sangine et gladius meus devorabit car
nes. s. trahent vulnerati Job. 19 Fugite a
facie gladij. qz vltor iniquitatis gladius est et
satote esse iudicium pō Cum ore peccatoris pō ego

Extremum iudicium

Iudas machabeus
et omnis congregatio
israel statuerunt
ut omni anno
per dies octo
celebrare
dedicationem altaris
secundum ritum
quem fecerunt
in diebus suis
sicut in diebus
salomonis filii
israel
Ecce dies
domini venient
et dividentur
spolia tua in
medio tui
Congregabo
omnes gentes
in iherusalem
in bellum
Et egredietur
dominus et
pugnabit contra
gentes illas
sicut pugnavit
in die belli
Et stabunt
pedes eius
super montem
olivarum
Et erit
in die illa
non erit
lux
sed frigus
et gelu
Et erit
dies una
quae nota
est domino
non dies
neque nox
Et erit
in tempore
vespere
lux
Et erit
in die illa
egredientur
aquae vivae
de hierusalem
Et erit
dominus rex
super omnem
terram
Et erit
dominus unus
et nomen
eius unum
Et omnis
qui remanserit
de cunctis
gentibus
venientibus
super
hierusalem
ascendet
de anno in
annum
ut adoret
regem
dominum
exercituum
et
ut celebrent
festum
tabernaculorum
Et erit
si non
ascenderit
super terram
egipti
et non
venerit
super eos
pluvia
erit
plaga
qua percutiet
dominus
omnes gentes
quae non
ascenderunt
ad celebrandum
festum
tabernaculorum
Hoc erit
delictum
egipti
et delictum
omnium
gentium
quae non
ascenderunt
ad celebrandum
festum
tabernaculorum
In die illa
erit
quod super
ornamenta
equorum
sanctum
domino
et erunt
ollae
in domo
domini
sicut
phialae
coram altari
Et erunt
omnes
ollae
in hierusalem
et in iuda
sanctificatae
domino
exercituum
et venient
omnes
sacrificantes
et tollent
de eis
et coquent
in eis
et non
erit
mercator
ultra
in domo
domini
exercituum
in die illa
Ecce
dies
domini
venit
et dividentur
spolia
tua
in medio
tui
Congregabo
omnes
gentes
in
iherusalem
in bellum
Et egredietur
dominus
et
pugnabit
contra
gentes
illas
sicut
pugnavit
in die
belli
Et stabunt
pedes eius
super
montem
olivarum
Et erit
in die
illa
non erit
lux
sed
frigus
et gelu
Et erit
dies una
quae nota
est
domino
non dies
neque nox
Et erit
in tempore
vespere
lux
Et erit
in die illa
egredientur
aquae vivae
de hierusalem
Et erit
dominus rex
super omnem
terram
Et erit
dominus unus
et nomen
eius unum
Et omnis
qui remanserit
de cunctis
gentibus
venientibus
super
hierusalem
ascendet
de anno in
annum
ut adoret
regem
dominum
exercituum
et
ut celebrent
festum
tabernaculorum
Et erit
si non
ascenderit
super terram
egipti
et non
venerit
super eos
pluvia
erit
plaga
qua percutiet
dominus
omnes gentes
quae non
ascenderunt
ad celebrandum
festum
tabernaculorum
Hoc erit
delictum
egipti
et delictum
omnium
gentium
quae non
ascenderunt
ad celebrandum
festum
tabernaculorum
In die illa
erit
quod super
ornamenta
equorum
sanctum
domino
et erunt
ollae
in domo
domini
sicut
phialae
coram altari
Et erunt
omnes
ollae
in hierusalem
et in iuda
sanctificatae
domino
exercituum
et venient
omnes
sacrificantes
et tollent
de eis
et coquent
in eis
et non
erit
mercator
ultra
in domo
domini
exercituum
in die illa
Ecce
dies
domini
venit
et dividentur
spolia
tua
in medio
tui
Congregabo
omnes
gentes
in
iherusalem
in bellum
Et egredietur
dominus
et
pugnabit
contra
gentes
illas
sicut
pugnavit
in die
belli
Et stabunt
pedes eius
super
montem
olivarum
Et erit
in die
illa
non erit
lux
sed
frigus
et gelu
Et erit
dies una
quae nota
est
domino
non dies
neque nox
Et erit
in tempore
vespere
lux
Et erit
in die illa
egredientur
aquae vivae
de hierusalem
Et erit
dominus rex
super omnem
terram
Et erit
dominus unus
et nomen
eius unum
Et omnis
qui remanserit
de cunctis
gentibus
venientibus
super
hierusalem
ascendet
de anno in
annum
ut adoret
regem
dominum
exercituum
et
ut celebrent
festum
tabernaculorum
Et erit
si non
ascenderit
super terram
egipti
et non
venerit
super eos
pluvia
erit
plaga
qua percutiet
dominus
omnes gentes
quae non
ascenderunt
ad celebrandum
festum
tabernaculorum
Hoc erit
delictum
egipti
et delictum
omnium
gentium
quae non
ascenderunt
ad celebrandum
festum
tabernaculorum
In die illa
erit
quod super
ornamenta
equorum
sanctum
domino
et erunt
ollae
in domo
domini
sicut
phialae
coram altari
Et erunt
omnes
ollae
in hierusalem
et in iuda
sanctificatae
domino
exercituum
et venient
omnes
sacrificantes
et tollent
de eis
et coquent
in eis
et non
erit
mercator
ultra
in domo
domini
exercituum
in die illa
Ecce
dies
domini
venit
et dividentur
spolia
tua
in medio
tui
Congregabo
omnes
gentes
in
iherusalem
in bellum
Et egredietur
dominus
et
pugnabit
contra
gentes
illas
sicut
pugnavit
in die
belli
Et stabunt
pedes eius
super
montem
olivarum
Et erit
in die
illa
non erit
lux
sed
frigus
et gelu
Et erit
dies una
quae nota
est
domino
non dies
neque nox
Et erit
in tempore
vespere
lux
Et erit
in die illa
egredientur
aquae vivae
de hierusalem
Et erit
dominus rex
super omnem
terram
Et erit
dominus unus
et nomen
eius unum
Et omnis
qui remanserit
de cunctis
gentibus
venientibus
super
hierusalem
ascendet
de anno in
annum
ut adoret
regem
dominum
exercituum
et
ut celebrent
festum
tabernaculorum
Et erit
si non
ascenderit
super terram
egipti
et non
venerit
super eos
pluvia
erit
plaga
qua percutiet
dominus
omnes gentes
quae non
ascenderunt
ad celebrandum
festum
tabernaculorum
Hoc erit
delictum
egipti
et delictum
omnium
gentium
quae non
ascenderunt
ad celebrandum
festum
tabernaculorum
In die illa
erit
quod super
ornamenta
equorum
sanctum
domino
et erunt
ollae
in domo
domini
sicut
phialae
coram altari
Et erunt
omnes
ollae
in hierusalem
et in iuda
sanctificatae
domino
exercituum
et venient
omnes
sacrificantes
et tollent
de eis
et coquent
in eis
et non
erit
mercator
ultra
in domo
domini
exercituum
in die illa
Ecce
dies
domini
venit
et dividentur
spolia
tua
in medio
tui
Congregabo
omnes
gentes
in
iherusalem
in bellum
Et egredietur
dominus
et
pugnabit
contra
gentes
illas
sicut
pugnavit
in die
belli
Et stabunt
pedes eius
super
montem
olivarum
Et erit
in die
illa
non erit
lux
sed
frigus
et gelu
Et erit
dies una
quae nota
est
domino
non dies
neque nox
Et erit
in tempore
vespere
lux
Et erit
in die illa
egredientur
aquae vivae
de hierusalem
Et erit
dominus rex
super omnem
terram
Et erit
dominus unus
et nomen
eius unum
Et omnis
qui remanserit
de cunctis
gentibus
venientibus
super
hierusalem
ascendet
de anno in
annum
ut adoret
regem
dominum
exercituum
et
ut celebrent
festum
tabernaculorum
Et erit
si non
ascenderit
super terram
egipti
et non
venerit
super eos
pluvia
erit
plaga
qua percutiet
dominus
omnes gentes
quae non
ascenderunt
ad celebrandum
festum
tabernaculorum
Hoc erit
delictum
egipti
et delictum
omnium
gentium
quae non
ascenderunt
ad celebrandum
festum
tabernaculorum
In die illa
erit
quod super
ornamenta
equorum
sanctum
domino
et erunt
ollae
in domo
domini
sicut
phialae
coram altari
Et erunt
omnes
ollae
in hierusalem
et in iuda
sanctificatae
domino
exercituum
et venient
omnes
sacrificantes
et tollent
de eis
et coquent
in eis
et non
erit
mercator
ultra
in domo
domini
exercituum
in die illa
Ecce
dies
domini
venit
et dividentur
spolia
tua
in medio
tui
Congregabo
omnes
gentes
in
iherusalem
in bellum
Et egredietur
dominus
et
pugnabit
contra
gentes
illas
sicut
pugnavit
in die
belli
Et stabunt
pedes eius
super
montem
olivarum
Et erit
in die
illa
non erit
lux
sed
frigus
et gelu
Et erit
dies una
quae nota
est
domino
non dies
neque nox
Et erit
in tempore
vespere
lux
Et erit
in die illa
egredientur
aquae vivae
de hierusalem
Et erit
dominus rex
super omnem
terram
Et erit
dominus unus
et nomen
eius unum
Et omnis
qui remanserit
de cunctis
gentibus
venientibus
super
hierusalem
ascendet
de anno in
annum
ut adoret
regem
dominum
exercituum
et
ut celebrent
festum
tabernaculorum
Et erit
si non
ascenderit
super terram
egipti
et non
venerit
super eos
pluvia
erit
plaga
qua percutiet
dominus
omnes gentes
quae non
ascenderunt
ad celebrandum
festum
tabernaculorum
Hoc erit
delictum
egipti
et delictum
omnium
gentium
quae non
ascenderunt
ad celebrandum
festum
tabernaculorum
In die illa
erit
quod super
ornamenta
equorum
sanctum
domino
et erunt
ollae
in domo
domini
sicut
phialae
coram altari
Et erunt
omnes
ollae
in hierusalem
et in iuda
sanctificatae
domino
exercituum
et venient
omnes
sacrificantes
et tollent
de eis
et coquent
in eis
et non
erit
mercator
ultra
in domo
domini
exercituum
in die illa

venat dies dni magnus & horribilis ℣ Et ecce terremotus
factus est magnus. & sol factus est niger tanquam sac
cus cilicinus & luna tota facta est sicut sanguis
& stellae coeli ceciderunt super terram. sicut ficus
emittit grossos suos cum a vento magno moveatur ℣ Et
sol & luna obscurabitur. & stellae cadent de coelo ℣ De quarto signo quod est praesna
tus legitur. sitit mat. xxv ℣ Cum autem tra
bitur quasi mulier praegnans advertite mundi. quia
non respicit ℣ In signum confusionis matris Zpo
xi ℣ Et maxime iam non est ℣ Quarto atten
denda sunt insignia passionis domini scz crucis
clavi lancea quae an iudicem erunt & in
carne eius videbuntur. cicatrices ut videant
eum quem pupugerunt Zacha. xii. & apocal. i
Matth. xxv ℣ Tunc apparebit signum filii hominis
in caelo ℣ Cum ito attendendum est quae
illis magnitudo corum quae super hi contem
dentur. Ubi enim mundus est congregatus ibi
Joh. x ℣ Congregabo omnes gentes & ducam
eos in vallem josaphat & disceptabo cum eis
Matth. xxv ℣ Et erit sicut congregabantur pro
na. ii. ℣ Omnes stabunt ante tribunal domini
Concinnia Jude ℣ Ecce venit dominus in sanctis
millibus facere iudicium ℣ De quinto iudicio
sumpta a quo non iudicabit appellare
Joh. v nec est qui de manu eius possit eripere
℣ De septimo iudicio discretionis nos sed
a dextris domini ego instituam iudicabo ℣ Et
omnia quae fecit adducet deus in iudicio
tam meam Jone x

Iudicium

Ecce quomodo
meum venit & nunc
missio dei & terra
suscitabit illum
& in carne mea
videbo deum Job 19

Venient mortui
tui & insuscitabunt
cadaver surgent Esai.
xxvi.

Ecce ego mitto
mittam vobis scribas
& sapientes Luc xxi

Dicam vobis
sapientibus viris
plebi meae & indi
cium in terram
israel Eze xxv

Nisi de his qui
dormiunt in pul
vere terrae exsurgi
labunt alii in vita
etiam alii in mor
tem ut videant
sp. Dane xii

Ambulabis de
corruptione vi

De cogitationibus hr. Sapie vi. Ipse cogitationes vestras scrutabitur. ¶ De vbis mat. xi. Dico vobis quod omnes qui dicunt mihi domine domine intrabunt in regnum celorum sed qui facit voluntatem patris mei qui in celis est ipse intrabit in regnum celorum. ¶ Etiam de verbis quod homo de omni verbo otioso quod locutus fuerit reddet rationem in die iudicii. ¶ Etiam de verbis quod homo die iudicii reddet pro omni verbo otioso quod locutus fuerit. Ratio expiatur.

Item de bonis omissis. ¶ Item de malis commissis. ¶ Octauo iudicia inscribitur quia si vigilabit et cum sitis angeli electi de vtere descendit indicio per aliquid tempus esse de mortali peccato iudex non expandiret eos. Pri. vi. Scilicet filiorum vitam non parcit in die vindicte non acceptes personam. Nec suscipiet preces deprecantium dona plenissima. Prouerbi. Non prodest in die vindicte. Sed die vltionis. ¶ Iono magnus Zelus iudicia domine. vi. Thronus eius flamma ignis. Malachie iii. Ecce ipse stabit ad videndum eum qui venit quasi ignis conflans. Sapie v. Accipiet armaturam zelus eius. Esa xl. Ecce dominus fortis venit et brachium ad portandum. Eius. Ecce dominus de igne venit. Apocal. vi. Dicit montibus et petris. Cadite super nos et abscondite nos a facie sedentis super thronum. Tabula agni. ¶ Decio causa magnitudo. Ma. xi. Iubum hi in supplicium eterni vsque autem iustorum in vitam eternam. ¶ Vndecio Tribulatio. Sunt quemadmodum dicitur. Job xl. Ecce potentia eius in lumbis eius et fortitudo illius in umbilico ventris eius. Esa. xl. Labia eius impleta sunt indignatione et lingua eius quasi ignis devorans. Osee. xi. Cum ira sicut leo rugiet. Amos iii. Leo rugiet quis non timebit. Zacha. xi. Ululabit vt pilgrim.

Gladij

gladius eius Apocal. 17 19. De ore eius egrediebatur
de vobis mistis et tribulatio ¶ Dominus
sine virtute tribulatio ¶ Secundo ad
ministrabit ministros ad executionem sue pa
tientissimos Matth. 13 In consummatione seculi
mittet filius hominis angelos suos et colligent
de regno eius omnia scandala et eos qui faciunt
iniquitatem et mittent eos in caminum ignis ¶
Quarto demum antichristum et reproborum ¶ Sic
sicut igitur qui combuntur simul et sicut gladius
comburens montes ita per ipsum eos intempestate
ma ¶ Item ignis ante quem predet et deflagrabit
in circuitu inimicos eius Isa. 11 Ingrede in
petram abscondere in fossam humo a facie timoris
domini In eodem Introibunt in spelunca petrarum
et in foraminibus terre a facie timoris domini
Apocal. 9 In diebus illis querent homines mortem
et non inuenient eam desiderabunt mori et fugiet
mors ab eis ¶ Quinto demum potentia
reproborum qui non poterunt resistere sicut nec pa
lea potest resistere igni Matth. 3 Paleas combuet
igni inextinguibili Amos 8 In tempore messis
dicam messoribus Colligite primo zizania et
alligate ea in fasciculos ad comburendum
Matth. 13 Tunc plangent omnes tribus
terre ¶ Sexto demum defectus animarum
et non audebit nec audet aliquis sancta
pascha dominica celebrare Ego sum dominus
qui vos redemi Ego qui redimere
vos redemi Ps. letabitur in sanctorum di
cet vindictam ¶ Et compatientur sibi in
pseudo reprobos ¶ Septimo septimo demum dato
peccatorum Et qui in fine horum demum dato peccat

ssimus et sa clon Reuelabitur ignominia tua
videbitur opprobrium tuum Ieremie. Con
fundentur vehementer qui non intellexerunt
opprobrium spiritum quod indigne illeditur. Item
Reuelabo pudenda tua in facie tua et ostendam
gentibus nuditatem tuam et regnis ignomi
niam tuam Mathi. x Nichil enim opertum quod
non reuelabitur Iohe. l Venet dies quia fi
liis nimirabitur ostendit tenebras et manifesta
bit consilia cordium II Decio octauo quia adusq
ad eximit multi et fortes Dri sabbaoth petit
libros et angeli et horas Job xo Reuelabunt celi
iustitiam eius et terra consurget aduersus
eum Sapie v Quos stabunt in iusti magno
constantia adusq eos qui se angustiauerunt
et qui abstulerunt labores eorum Sapie l Vement
in cogitatione peccatorum timidi et traducent
eos ex adiso iniquitatis eorum V Decio nono
certitudo certa ipse enim indicet testis qui
omnia scit et videt etiam cogitationes et corda
horum intuetur Iheze xi Ego sum iudex et
testis dicit Dns Malachie iii Accedam ad vos
in iudicio et ero testis velox maleficis et adulte
ris et periuris V Decimo vtinam celestium
motio Mathi xo Videbitis celum aperiri mone
bimur Job xo Cohidne celi contremiscent
et pauent ad nutum eius Et omia predicta sibi
ipsis minantur terrendentur et ad timores
excitabunt vehement Dni xo Vertigini
non cogitent iniuriam. qui amat iniquitatem
Dnus animam iustorum Ecli 18 Ad iudicium
intelligo erga terpnd

De penis infernii

fo. 52.

Ad mentiendum Omnozem valz ꝗ magne
considerazio penaz infernj Circa quas multa
attendenda sunt ℣ Primo est arcebitas cazd
zm e penaz diuitis sicut patet in scriptura sa
cra Ibi pena ignis et pena vermis Sane vltio
vermis coz non morietur et ignis coz non extin
guetur Iudith 16 Dabit eis ignem et vermes in
carnes eorz vt vrantur et sentiant vsq; in sempi
ternum Job 20 Penetrabit eos ignis qm non succendunt
sed devorabit eos ignis et vermis Ecclesiastici 7
Vindicta carnis impij ignis et vermis Ecclesiastici
Ad Stipa collecta synagoga peccatorum et con
sumatio eorz flamma ignis Apocalipsis 20 Carnifex
est mittendus in lacum vite stipula autem est missa
in ignem Matth. 25 Discedite a me maledicti in ignem eternum Luc 16 Crucior in hac flam
ma ait dives exemplo ℣ Ibi est etiam fetor
quasi sulphuris Pd ignis sulphur et spiritus pro
tellat pars calicis eorz Esaie 30 Fletus dni
quasi torrens sulphuris succendens eam Apocalipsis
Pars illorum est in stagno ardenti igne et sul
phure ℣ Ibi est fames Esaie 49 Esurient
mei comedent et vos esurietis Job 27 Apprehen
det eum quasi aqua mortis ℣ Ibi erit fe
ruor Matth 13 Ibi erit fletus et stridor dentium
Job 29 Ad nihilum calorem transient ab aqua
nimia ℣ Ibi est pena a torribus Matth 18
Tradidit eum tortoribus donec redderet omne
debitum ℣ Ibi est horror tam loci ꝗ
nemo Job 10 Ibi nulla ordo sed sempiternus hor
ror habitat Ambrosius 20 Vadent et vrement
eum horribiles ℣ Ibi erunt tenebre et vin
cula De qbus Matheus ligatis manibus et pedi

bnis eis · mittite eis in tenebras exteriores

¶ Tertio attendendum a tertia causa timoris
mundi est penarum diuersitas Matthe. 15. Qui
maledicti in ignem eternum ¶ Esaie 33. Quis po
terit habitare cum ardoribus sempiternis Job 20.
Luet quecunque habuerit consumetur ¶ Quar
to est penarum omnium salitas ¶ Quinto est
consolationis defectus ¶ Sexto tamen est penarum
infinita diuitias hic omnis penitentia est
finita aut pena eius ¶ Septimo etiam
est quia malus dolor venit ex diuisione consor
tio ex bonorum trahit amissione Ps. Quid
teniet nos simul oia neq descendent cogitatio
ins ¶ 20 ex hoc quia tempus meridiem tran
sit hiems & transit estas · finita est messis
nos saluati non sumus ¶ 30 ex amissione
eterne glorie Ps. Pones eos vt clibanum ignis
in tpe vultus tui ¶ 40 ex priua societate
sociis eternum dmones Esa 13 Dum spiritus ad
propinquum sum stipebit fatiens combuste vul
tus eorum Ezech. 7. Affaries sonet sicut nigredo
olle Joh. 7. Omnes vultus eis in nigredo
dollam ¶ 50 ex loci qualitate qm est tu
brosus humosus Esaie 14 Ecce Jesu finum igneum
in furore meo

De Dono pietatis

Pri 19 Qui miseretur egentem ex proprio
factori suo · Honorat autem eum qm miseretur
pauperis Ithio 2 Pietas ad omia vtilis est

De Dono scientie

Ithio 12 Ecce Dabitur sumo sapiei · alii

secundo scie ¶ Scientia enim hominis horiz dicitur
in actione vel opere tpalem ¶ Sapia est mentem
platione etiam. Scia est in actione tpalem ¶ Ad
dominum scie pertinet discernere inter mortem veram et
non veram. et inter veram mortem et non veram
Vera mors. est mors iniquorum. et ea eius sit pena
¶ Vera vita est conunctio animi cum deo vel
perfectam vel perfectam ¶ Item ad dominum
scientie pertinet agnoscere brevitatem presentis vite
Eccle. c. Quid est vita nrra. Vapor est ad modicum
parens et deinceps exterminabitur Job xvi
Memento quia ventus est vita mea ¶ Item
ad sciam pertinet agnoscere amaritudinem presentis
vite Job ix Homo natus de muliere brevis vivens
tempore repletur multis miseriis. Ecce zo Melchore
mors est vita amara ¶ Item ad scientiam
pertinet perceptam hinc vite attendere Job vii Mi
hi quare vita hominibus sunt tertam ¶ Scientie et
attribuitur abstinere a malis et liberari a ma
lis Job 17 Abstinere a malis est scientia
prudentie Justi autem ut habebunt viam scientia.
¶ Item ad dominum scie pertinet discretionem ma
lum bonum et minus ¶ Discretio multum de
est in hiis tribus scilicet Dei non in scientiam
¶ Dominum scie ostendit finalem contemplationem
esse preferendam esse creaturis ¶ Impedimentum sen
dendum est de curatione spinalis et materia
lis

De dono fortitudinis

De dono scie dictum est. Nunc videndum est
ad fortitudinem vt mundus cum contraria
tpd mundo gaudia vt ¶ Psa ut bona
mundi contemperet ne malis deiniceat.

De dono consilij

Deus abscq consilio est et sine prudentia vtinam saperent et intelligerent ac nouissima prouiderent. Deute. 32

In corde meo dixi gaudium confortabit animam meam in salutatione tua ut canam domino qui tribuit mihi consilium. Iudith 9

Dedit iosaphat consilium tale populo. credite in domino deo vestro et securi eritis. credite prophetis et cuncta euenient prospera. 2. paral. 20

Quarebant eum eloquia dei et consilium altissimi requirebant. Ps. 106

Custodi sedulo et ne aliquid consilium nec et vita animae tuae. Pri. 3.

Pri. 12 Cum deerit porro consilia sequentur eos hominum. Consilium est. Dimittite et dimittetur vobis. Luc. 6. Consilium est. Mat. 19. Si vis perfectus esse vade et vende omnia quae habes. Ro. 10 Quia quod consilium ipsorum amplius et spiritus. Luc. 9 Phazuei et legisperiti consilium dei spreuerunt in semetipsis. Ps. 106 Non instimetur consilium Holofernis. Ad quem nullus dominorum omnium aliquando similem dono consilium per eloquentiam multum. Ecc. 20 Viri multi et sapientes cogitabit multa. Ite quia non est eorum vanitas regnorum et sicut eloquentia non est vere domus consilii. Ecc. 32 Fili sine consilio nihil facias et post factum non penitebis. Tobie 4 Consilium sapientum ante requirere. Pri. 20 Vbi non est gubernator corruit populus. Salus autem vbi multa consilia sunt. Pri. 20 Exit salus vbi multa consilia sunt. Pri. 24 Vsque huc ordinata est ad consilio prius ante factum est apertiori structura. Item 15 Diffidentes cogitationes vbi non est consilium vbi vero sunt plures consiliarii confirmantur. Pri. 20 Cogitationes consiliis roborantur et gubernatoribus tractanda sunt bella. Machab. 9 In illa die ceciderunt sagittes in bello dum volunt fortes fortes. Dum sine consilio egerunt in plus. Ecc. 30 Fili sine consilio nihil facias. Pri. 32 Vidone aetas procedat consilium stabile. Pri. 2 Pulsa brevitate praecedant gressus tuos. Vota quae adhibendum consiliarium monemur.

fo. c l.

Eccl. vi. Multi pacifici sint tecum. Et consiliarius sit
tecum de milibus. Pro consilio ergo adhibendo
et semper omnes eligendus est dominus. Tobie. l. Quia con
silium tuum in ipso permanebit. Iacob. i. Si quis sa
pientiam indiget postulet a deo. Eccl. xl. Prudens con
silium dabit populo suo et ipse dirigit consilium eius.
Ecclesiastes. xl. In omnibus his deprecatus altissimum
vt dirigat in veritate viam tuam. Et Ecclesiastes
dum est pro consilio ad bonos mores. Eccl. xl. Cor boni
consilii stetit tecum. Et sibi dicit vbi sedi
amicitiam aliquid vera et septem circumspectes sedentes
me quasi ad spectandum. Math. xi. Abscondisti hec a sapientibus et prudentibus et
revelasti ea parvulis. Eccl.
xl. Sapientes consilium pscrutabuntur. Deo dicunt
sibi ne prevalas. Eccl. xl. Et consiliando malo sezna
quam thesaurum. Prov. xi. Consilia multorum firmantur
dicente. Et facient consilium ne quis firmet sup
eum denolinetur. Eccl. xl. Ne sit omnis
fatuus non habeas consilium non enim potest omnis
diligere musica. Ecclesiastes placent. Job xi. Consilium
prorsus longe sit a me. Gene. xl. In consilium eorum
non veniat anima mea. Ps. Vtinam viri qui
non abiit de consilio impiorum. Eccl. xl. Ne cum
extraneo ne facias consilium. nescis enim quid
pariat. Prov. xi. Vir infidus parat proprio suo secu
sedat et in domo sua non habebit hospitium
Ecclesiastes. xl. Noli credere amico et noli confide
in duce. Ibi ea quia dormit in sinu tuo custo
di clausta oris tui. Et Ozia etiam David
consilium commendabilius est. i. Machabeorum xi.
Ecce Simon frater vestrum quia vir consilii est. prudentie est. Eccl. xl. Et spectatum tamen iudi

tud. et presbyteris cognoscere consilium. Pri-
ma stulti ætas in actibus eius. quia ant sapiens
est audit consilium. Et ipse non. Et iam agunt
ora ad consilio multa ze gunt. sapientia
zæ. et ista sufficiant.

¶ Preparatio ad diuinorum contemplationem

Stulta sunt quo-
nam ppazant ad diuinorum contemplationem. ¶ Primo de exercitatione in operibus vi-
te actiue. Nam qui cito pterit. Do zeconsiderate
dignus est videre eius faciem. Ze pz le. Abs-
lon mansit Duobus annis in hierusalem et faciem
zegis non vidit. ¶ Iesus est puteus. Lazarus
non intrabat in stta sed zz nisi primo lotus
fuerit. Iohannis. Math. c. Abi mundo corde quia ipsi
deum videbunt. ¶ Iesus est solitudo. Sicut
zz. Adducam eam in solitudinem et loquar
ad cor eius. Gene. zz. legitur de iacob qui re-
mansit solus et fecit viz luctabatur cum
eo usq; mane. Aperuit duos moysi. Ddte
zioribus deserti. Exo. m. ¶ Iesus est deserta
tio. Deute. d. Afflicti te penuria et dedit
tibi cibum manna. Et stephanus tribula-
tione exercitus vidit gloriam dei. Actu vii. ¶ Iesus
est silentium. Pz. Audiam quid loquatur de
me dnus. Ecce zz. Audiatur in eodem.
Ubi non est audita non effundat sermonem
Ihrem. Sed dicit solitarius et tacebit. Iude
Id est prestolari ad silentium solitudine dei
Joh. xi. Martha vocat mariam silentio. Magdalene

¶ Deprecatio est gratiarum actio et voce laudis pro
beneficiorum laudis honorificabit me et illic
iter quo ostendam illi salutare dei ¶ Deprecatio
mundest hodierna. ¶ Dominus Ihesus Christus
Hebdomadis solitaria Joh. xi Maria autem domi sedebat
Genesis xl Vidit iacob in somnis scalam
hanc visionem vidit iacob dormiens dicitur
Domine Ego dormio et cor meum vigilat Sapie
viii Intrans in domum meam conquiescam cum
illa Ordinis Cordis elevatio quae est meditatio
de superius Christus in monte transfiguratus
Math. xvii Mar. ix Luce. ix Cum venis
tis ad montem contise considerate terram
quia sit Exodi xx Ascende de monte ipse
abarim et contemplare terram quam dabo
filiis israel Pro Memor fui dei et delectatus
sum Sapie vi Cogitare de illa sensus est con
sumatus ¶ Solum est diuota oratio Luce x Ipse
orante factum est cum Luce ix Eodem orante
facta est facies eius altera xii

De Dono intellectus

Dame Ps In visione oculis est intelligentia Pro
Nolite fieri sicut equus et mulus quibus non
est intellectus Sapie ix Magnificentia enim spe
ciei et creature quoniam possibilis potest creator cognosci
videri Roma. i Invisibilia dei a creatura mundi
per ea que facta sunt intellecta conspiciuntur.

De Dono sapientie

Eccli vi Sapientia doctrine secundum nomen eius ¶ Do
mum sapie tranquillat mentem et refici

Sequitur de beatitudinibus.

Paupertas — Et primo de paupertate.

Matth. 5 Abi pauperes spiritu quia ipsorum est regnum celorum. ¶ Paupertas spiritus est humilis corde. ¶ Paupertas dupliciter habet duas partes. Prima abdicationem et spiritus contritionem. Secunda vero. Sicut egentes multos autem locupletantes. tanquam nichil habentes et omnia possidentes. ¶ Videntur multi pauperes hi vere sunt divites proprio. Est quasi pauperiem multe divitiis sit. Jacob. 2 Nonne deus elegit pauperes in hoc mundo divites in fide et heredes regni. Pauperes spiritu humiles vocantur non superbi non inflati non elati. ¶ Humilitas est quasi clausura regni celorum contra quid non valet aliqua clausura facile ergo e pauperibus spiritu intrare in regnum celorum. Quia habent efficacem clavem humilitatem.

Humilitas

¶ Humilitas lacrimis mundi cerebat. Humilis est regnum celorum mota illud luc. 18 Sinite parvulos venire ad me et nolite prohibere talium enim est regnum celorum. ¶ Ipsa enim in primis capax est gratie quantumcumque superbia expellit et in fructu ut capax glorie proprio ergo humilem spiritu suscipiet gloria. ¶ Humilitas in primis dicit honorat et in merito defuncto a deo honorabitur. Eccli. 3 Magna potentia dei solus et ab humilibus honorabitur. Jhe. 2 Cum honorificatus ero me glorificabo eum. Luce 7 ¶ Nolite timere pusillus grex quia complacuit patri vestro dare vobis regnum. Mat. 19 Ecce quis reliquit domum vel contemplu

accipiet et vitam eternam possidebit. Humiliatus sunt sub potenti manu dei

De humilitate

Sicut de humilitate oib ptes superbia. sic dicendum nunc de paratione videtur esse humilitas. Quicquid vi humilitatis in dnedio tm. Humilitas igitur cordis vera ut nobis locum obtineat. considerare sollerter homo debet tria. scz quid. qs. et qlibus sit quid in natura. Quis in psona. Et na sibi dnedbus

De commendatione humilitatis

Nolite nudi p ad commendationem humilitatis monet nos Dnio sacra scptra. Sicut Z. Qui dto magni ces humilia te dodbus. Et Z humilia valde spm tuum. Inc. 19. Recubet dnom sinoloco. 1 petri Z. Subiecti manu estote om humane creature propter dnm. Quidem. I. omnes autem humilitatem induimate. Incedo humilium sub potenti manu dei. Z. Humilitatem nonent nos exempla. Inter q scpnid est exemplid. Cpd qm humilitas fuit. desitedamus a nic qz multis sunt humilis cordis math. 11. Humilitatis exemplum fuit gloriosa dnd dei genitrix maria. Inc. 1. Ecce ancilla dni. Secundum fuit filius dodbus suis operibus a suc natuitate dicto est usq ad expiratione dcruce humilis fuit. humilitatem docuit humilitate exp

Bern: de consid. in fine di. Sonat humilitas sit tanta abiecio, ut sic quo parte relatior in maiorib.

Hieron: ad Celantiam. Nihil est quod nos holiora gratios et deo carior at: quasi dicta magni; humilitate sumus.

Bern: ad Eugenium. Habebit copula: et regitabis te sicut pontifex, attendas pariter et diligentissime ingrem ne fuisse sed esse. Idem: non est magnum esse humilem in diuitiis: magna prorsus et rara virtus est, humilitas honorata.

Valde +

Quatuor nos humiliaverim, Christo humiliorem nos ernig.

Bern: Nil est prime tiendum quantabitur humiliatio: hereditas aut, nimis usq paucida dei minima te metis. Sumpta exercitio. Quadoro nolli te coparare homo maioribus: noli minoribus: noli aliquibus: noli omnibus.

De eligunt Sacha. Z. ¶ Exemplum dedit nob
vt 7 nos eadem faciamus. In domo hudh na
tus ihs pannis involutus positus est in presepio hic
Z. Pannis eiusdem involuit 7 reclinavit eum pre
sepio. ¶ Pastentibus ihs se subdidit hic
Z. Descendit ad eos 7 venit nazareth 7 erat sub
ditus illis ¶ Item ihs hudeis sibi sod
ant qz prestatores Math. 2 ¶ Johanni ch
se subdidit ab eo baptizandus math. 3. Joh. 1
nec phibebat ei dicens Ego debeo a te baptizari
7 tu venis ad me Cum ihs hic nio. sicut
et nos implere oez iustitiam zä ¶ Item
d pedes abluit eis hudutate ei attendum
Joh. 13. Math. 20 Filius hois non venit ministrari
sed ministrare ¶ Hudutatem respexit dns
oculos suos pö ancilla respexit in celo 7 in terra
Gene 29 Vidit dns hudutatem meam.
Isaie vlt Ad quem respiciam nisi ad pau
perculum 7 contritum spm ¶ Superbis autem re
sistit dns oculos suos pö Retribuet abun
dant' facientibus superbiam Isa. 2 Deus
dnd exercituum super omnem superbum ¶ Ipse
hudutatem exaudit dns Judith 10 Humilia
7 mansuetos spm ponit placent dno pö Re
spexit oratio hudmiu 7 non spreuit preces eoz
Ecc 35 Oro hudiantis se nubes penetrabit
¶ Humilis memor est dni pö In hudutate
nra memor fuit nri ¶ Superbos quasi
non agnoscit dns vid dicit superbis ego mihi
Matthe 23 Resisto vos ¶ Hudeos liberat dn

Propter defectum humilitatis quod fecit audit Deus orationes nostras.

fo. c. 7.

et a malo pene et a malo culpe. Pro hominibus suis
liberauit me. Iob. 21. Nonne vidisti achab humi-
liatum coram me? Quia humiliatus est mei causa non
inducam malum in diebus eius. Zpazalip. 19. Et
humiliati sunt. auertisse ab eis ira dni. Ps. 15. Imm
reputatione sui vmbest pro ego sum vmbra tua
Iob vltio. Scripsi ergo et ego quia
in familia tuaere. Iudith. 10. Posuerunt puluere
super capita sua. Iosue vii. Iosue et senes israel
ceciderunt in terra ante arcam domini super
capita sua. ad vri vbis hanc cadi
sent. Deut. xxi. Ideo ut iugum sed vitae
legitur. quia ergo nunc ante dominum
est factum et sedit in cinere. Capre. vi
signo concedite. quod Dauid humiliter con
fitens petiit sum. Andumita ppha. Dum tan
tibi petitum. Ps. 101. Pro Cor contritum
et humiliatum deus non despicies. Humilitas
videtur. dei suae zenocrae. vt petit humiliato
achab. 3. Rg. 21. Et in ezechia. Esaie 38. Et
minuit. Jeue 3. Deus humiliatus petit
equalitat vt patet de saul saul. 1. Rg. 15. Nonne cum
parvulus esset in oculis tuis caput in tribus israel
israhel factus es. Saul abscondit se demi ad
quaerendum regem. 1. Rg. 10. Et de David sub
limando. 2. Reg. 7. Et in 16. Ibrahe enim pecunia
dentis haeb. ego videre. Moyses humilis
pitis pro omni constituit in dno. Quoniam
cum sum ego aut moyses vt vadam ad pha
raonem et educam filios israel de egypto.
Ihezermias humilis super gentes et reg.

Qui volunt esse vos
maior fiat sit vos
minister et qui vult vos
inter vos primus
esse est vos omnis
Mt. 20.

Humiliatus sed et liberauit me. Ps. 17.
Glaz. pcedit humilitas. Ps. 15.
Nie non e equalitat coram meum.
Ps. 70.
Humilia respicit
cielo et in terra.
Ps. 112.
Est arcet se humiliat et in terra eius
plena sunt dolo
res. 10

Michi p manem
gtiaz B p hnilita
tem sipiozes
sibi azbitantes
phisp z.

constituentur hieze. 1. Gedeon humilis dum ipse
constituitur. Iudicii vi. Ecce dant Gedeon familia
mea minima est in manasse. Ego minimus de domo
pris mei. Iob v. Domo humiles in sublime. Tu
pbi zeiciuntur a dno. Ipd. Spd & mam tua zeipse
fi sunt. Hinilibus in pdit dat dns gtiaz suam d
tunc suam gloriaz. d. iii. Vacua vasa zeplet helizeus
petri. Deus superbis zesistit hnilibus autem dat
gratiam. Hnilitas graz hanz. Ecclz. hnilia
ze deo & zeipsis mag ones. Hniles gloiff
cat dns. Iob xx. Cum hnilitate fuerit cum gloria
& qui deiniquitate oculos suos ipse sanabitur. Ipd
Tu populum hnilem saluum facies. Item hniles
spu sanabit. Ps. 15. Gloriam pedit hnilitas
Eccli. 18. Zin ai gloificetur cor hnilium.
Ite. 19. hnilem spu suscipiet gloria. Ite. matth
19. Maz. x. hic. 18. Qz & omnis qui alium ex
zegnit ezlto. Et hic. 12. & 7. 18. Qui se hnilia
ex altabitur. Eccli. 12. qz deprimis sua
complacuit pd vzo dac robis zegnit. Ezod
12. Qz. Recedbedn omnis molestia. vt ne veneriet qui
te diuitant detrat ti. Luce. 14. Ascende superius
Eccli. 18. Cum eiqz nd zerepeit zegnit diui
pueri. non detrahit illud. Matth. 17. Vnusquisq
tranu sicut pmu. non mtrabitur in zegnito
loz. Deus hnilis vt audistis honorat &
pd hnilis & id zehonorant. Eccli. 3. Magna
potentia solus dni. & ab hnilibus honoratur.
Ps. 2. Cum honorastanet me. gloificabo
eu. Hnilitas ē loca sstatione gloriae di
hnilis end gtiaz sua deo zelinquit ad superbus

fo. c. 8.

eam sibi vsurpet ¶ Humilis deus magnificat
superbus deo magnificat sepe ¶ Humilitas
dona dei singularia accepta ¶ Humilitas
istae metes prepare gratias apud deum ¶ Deus superbis resistit
Quanto magnus es humilia te in omnibus et coram
deo invenies gratiam ¶ Humilitas commendatur ut humilibus det
si consideretur ipsum prosit hominibus ipsa humilitas ¶ Humilitas gratiam iacob. 4. et 1 pet.
sapientiam introducit primo ubi humilitas ¶ Humilitas
ubi et sapientia Math. 21 Fenestrae caelorum humilis
Humilitas est planus sicut et magna pax sapientia subditi estote semo
humilitas prima institutio angelis fuit claro cor zibus 1 pet 5
dis. et non meruit amittere sed in regno Magdalene
fuit humilis sedebat tanto amplius capiebat.
¶ Humilitas exhaustae zeno azat ¶ Malagis
liberat ¶ Humilitas non solum est gratia hetiam
vas aliae et gratiae ¶ Humilitas de morte vi
ficatur. De paupertate ditatur. De deo et tumo
angelum ¶ Humilitas auctrix est dilectionis et
mitis et omnis virtus superbia ¶ Humilitas tutissima
est et in tentatione hostes fugat ¶ Humilitas
deprimente infernali tunc vhat capiunt eius ca
terendo Gene 3 Ipsa contetes capiunt tunc
David goliam decapite vertunt et sic eum deu
cit 1 Reg 17 ¶ Humilitas propine victoriam
facit de tentatione diaboli et non ipsa vincat
quia deus in ea pugnat ¶ Humilitate vincat ho
sepe quae victoria est valde difficilis ¶ Ve
sapiens estote humilis ¶ Christus ait sine e veze
humilis ¶ Superbia accepit paleam humilitas
granum ¶ Humilitas vallis est fertilissima
Pro valles abundabunt frumento. 1. humiles

bonis operibus ¶ Humilitas facit homines proficere
multum. Et superbia facit homines retrocedere multum. Et
la. vi. Qui enim se existimat aliquid esse cum nihil
sit ipse se seducit ¶ Ipsa est radix cetera
virtutum. Ergo cum virtutes humilitas a minimis sca
bitur ¶ Humilitas est via ad sublimitatem.
¶ Humilitas est quasi quaddam nectus per quam gradi ad
hominem venit ¶ Humilitas est tertius fer
tissima ¶ Humilitas est perpetua altissima.
¶ Humilitas altissimum portum refugium sunt.
Humilitas laudem fugit. Sanus vero eam sequi
tur quia laude digna ¶ Superbus laudem qui
et sequitur. Sanus vero eum de fine fugit tamen lau
de dignum Sicut enim de petrum et malus fer
corram dominata et oris superbia eius.
Humilitas est clavus paradisi ¶ Humilitas est
hospitalitas dei Esto humilis vt te recreet
deus ¶ Humilitas teste ambrosio crescere est
virtutem

¶ De his que valent ad humilitatem

Nota quod ad humilitatem
valent multa ¶ Familiaritas humilitatem
facit Ita quod tendunt humili minuet humilitatem.
¶ Zelo humilitatis propriorum
defectuum ¶ Zelo horum valet respectu meli
orum Cautela humilitatis est considerationem
liorum ¶ Item ad quos assimilat similitudine
continuationem humiliatio via est ad humilitatem
sicut patria ad patriam sicut secretio ad secretum

fo. c.9.

¶ Item ad humilitatem valz cid aliqs se
exercet in hmilibus officiis exemplo dni q sui
pedes detersit. Joh. 13 ¶ Memoria mortis
adhoc valz ¶ Et nota q memoria mortis
valde utilis est hoi Eccli vii In omnibus operib
tuis memorare novissima tua et in eternum non
peccabis ¶ Vidma enim philosophia de mortis
medicatio assidua Eccli xo Memor esto iudicii
mei sic erit et tuum. Aleid hezi. tuum hodie
Memoria mortis mirem et utilis Thezenoz bo
nidest vno ad portanent ingrd dni ad adolescentia
sua Inhibitis. Ponetur enim vnus os suum. Michil
aliud est tpo pdtis vite nisi cursus ad mortem
¶ Memoria mortis facit valz ad fugam
vitiorum. Quent satro timet in diebus ad nentum
sit mis vita mortem ¶ Item valet ad con
tempnendum mundi. facile contempnit oia q se cogitat
mortuz Eccli xi Si annis mundis vixerit ho
zdhis ordinis setis fuerit memini se dz tribus
tpis et diezz mundoz qm ad venerunt vanita
tis arguientur. Ote zuta ¶ Item valz ad sui
contemptu et hoc de q dam oral Eccle quant dpnt
gentes qui hores sunt 4. & hymno ¶ Item
valz ad ho vt ho zte se zegat d via pdtis
vite ¶ Item valz ad tempezandam psen
tem letitiam Eccli xl O mors qz amara est
memoria tua hoi dnsto zti

memoria mortis

¶ Signa humilitatis sunt multa
¶ Primo amor hmilis zsonat Eccli 13 Omne
animal diligit similem sibi ¶ Sm est figura

altitudinis humilitas laudes fugit sunt de
nemo. Pro eo homo qui blandis fictisque ser
monibus loquitur amico suo retia expan
dit gressibus eius. Christi qui vel humilis est
fugit volentes eum rapere in regem. Joh. vi.
¶ Sigmund humilitas est amor propre vilitatis
humilitas oportet nos pascitur. vt habeat pro cibo. Ihe
su. Satiabitur opprobriis. ¶ Sigmund humilita
tis est si qs humilia officia libenter facit. Sic hoc ge
habemus de abigail. i. Reg. xv. p qua ad mi fuit
damus vt eam ducere in vxorem ipsa ait Ec
ce famula tua sit in ancillam vt lauet pedes ser
uorum domini mei. ¶ Sigmund humilitatis decimus
si qms consilio bono acquiescat. ¶ Item si con
tumeliam vel correptionem mansuete
audit. Cum gloriam non quirit contumelia
non sentit. Non timet confundi cor sperat
horis quam solum gloriam quit apud deum. ¶ Ite
si libenter obedit. Et secretis diligit. Cum eis
superbis est non libenter obedit.

Diuisio humilitatis

Nota q est humilitas ficta. Et est humilitas
vera. De ficta. Ecc. 19. Est qui incedit se
humiliat. Et interiora eius plena sunt dolo.
Vera humilitas. est humilitas cordis de qua
matth. xi. Discite a me quia mitis sum et humilis
corde. ¶ Humilitate cordis sequitur humilitas
exteriorum sicut ramus pdit ex radice. Ipsis.
Omnes ducem humilitatem insinuate.
¶ Ficta humilitas habet tres gradus primus e

fo. c10

subdere se maiori et se non preferre equali ¶ Sed
est subdere se equali vel preferre se minori ¶ Sed
est subesse minori quia ecclesia mystica hymne de
deplent inquit dicit deus nos debet plebem ecclesiam
et hyndictatem ¶ Nota quod sunt gradus hyndi
catus ¶ primus est si aliquis timorem dei memoria
habeat. si penas deferun. ad glaz et in hebitudi
nis regis. si ad horazin posse a peccato se custodiat
¶ Sed si quis non amans propam voluntatem
desideria sua non dilectetur addple ¶ Sed est
si quis per dei amorem obedit maiori se subdat ¶
Si in ipsa obedientia aspera patienter amplectatur ¶ Sed est si ordinem sua abstendi
ta superiori suo hyndlit confiteatur ¶ Sed
si ad dicta quilibet indignum et indignum se iudicz
¶ Sed si ordinem se inferiorem et valiorem noscit
lingua sua se prendiret heretam dicere credat
cordis affectu ¶ Sed est si nihil agat superiori
homo per preceptum nisi regula phat velima
vero ad exemplar adhortantur ¶ Sed est
si lingua sua cohibeat et vanca silentio
quatur et non dicere sicut dicit ¶ Sed si non
sit facilis et dissolutus in risu ¶ Videlicet
si vanca iocosa et rationabilia habeat ¶ Sed
si non solum de corde hyndictatem habeat. sed
etiam corpore ostendat eam de cor et edificatione
aliorum

De Pauptate

Pauptas aliqua est carentia divitiarum ¶ Alia
qua contempta divitiarum ¶ Aliqua amore paupertatis

Denique bti pauperes non zebrus sicut mat.
Nota q pauptas amandaest qpus amantur
eam Deo pauptate eius sic luc 2 Pauperes eiusdem nol
eam et zechmarit eum in plexie Math. 17 Ubi mu
sit dnus petrus ad prsandum pro tributo solue
do Mazc. 21 Crzedspectis oculis eiusdem vespe
esse hora exijt de bethania ad 21. Crzedspectis
de si quis eum hospitio zecipezz bm glo. Ychovm
Beatus qraz dnus nzdiscipuli qpd qud propt nos
egens factus est eius esse dnes. vt illius dopia vos
dmites essetis Thze. 3. Recordae pauptatis mee
In nedmitate panis dnolutiest. Ip domo habitat
dmezozim Denide hospitium non habitat mat
8 Filius hois non hz ubi caput suum zechmet
In passione qpus vestibus spoliatus est ppter
Math 27 Exientes eum Pt pauperes
sibus di venit dnus dni Pt misezicor
mopui et gemitu pauperum mue exonzgam di
cit dnus luc 9 Euangelizae pauperibus
misit me Ihzsus discipulis doctrine
sue pauperes bros p dicant Mat 5 7 luc. 21
Et dmites misericos luc 21 Ve vobis dmitibus
Pauperes iudicat qpus dignos mensu
sua luc 14 Legmtur pauperes ad cenam dni
introducti Pz pazasti in dulcedine tua pau
peri deus Pauperes deus adiuuat Pz et
adiuuat pauperem deus de opia Esa 49 Pau
perem suozz misezebitur Eusebius ad Elegi
lad carmine pauptatis Sacr. 2 Nonne dnus
elegit pauperes dsbc pauperes

eo. mdu. Pō. Desidere zud panpere zud eo pandi
nit dnus Psa. xi. Deprauatio panperis zud eo ore
usq; ad anzes prenet. ℣. Panperis de memor
Pō. Non d finem oblino eit panperis. ℣. Ille
illoz est sollicitus Pō. Ego autē mendicus sum
t panp dnō autem sollicitus est mei. ℣. Ille
illoz est zesingnd t fozitudo Pō. Facta est
dnō zesingnd panped Psa. xi. Facta est fozi
tudo panperis. ℣. Illos saluat Pō. Pazz panpe
ri t mopi t oras panpez salnas faciet
t ℣. zz. Doprnbd panpozem salnd faciet
Pō. Exp iens in opem di manu fozte zud
dnō. ℣. Panpez sperata pdeqit dnō
dnūd oiste spectatoz dmind hic. Qnnmq
nō zend tanen ōdns q possidzno potest
mens esse dis lus. Hz. Panpez zre zndegp
tud assipsit q dnus suus zeliqzat. ℣. Sic
Qpnō assumit apos nnddns zeliqnt Pō. Pri
meq t mi mea & zeliqzunt me. dnus autem
assipsit me. Item ubi & zeliqtq o panp
℣. Panped dnus zegnd celo zd tribnitm
Mat. v. t hic. vi. ℣. Deus est spes panpez
t exultatio Esaie. In ipso spezabunt panpe
zed pli eq. Qnnsdni zq panpes hoies in
sto isrl exultabunt. ℣. Illos ab angelis
deportat fiat ad locū quietis hic. Factum e
vt moze zetur mendicus t portaz etur ab angelis
ed sunt abzahe. ℣. Tanta e dilectio iyud
epd ad panpezes vt q fit panperi sibi zepu
tat fici Math. xi. Quod vni ex minimis
meis fecistis mihi fecistis. t q vni eoz no fecistis

nō non facistis ¶ Hamptas mat et mi
tis et custos religiōis est Mat. 19. Si vis
perfectus esse vade et vende quod et da pauperib⁹
et habebis thesaurum in celo et sic habebunt sufficiant

De Mansuetudine

que cōmen
datur in illo vbo Math. 5. Beati mites qui
hereditabunt terram. Mansuetudo est temperat
amaritudo Pri. 16 Mansuetudo animi quia nō vinat
Mansuetudo est Dulcedo animi quia nō vinat
¶ Mansuetudo bonitas est mahitiam vin
cens. mulli malum inferens. mala omnibus do
nicens ¶ Mansuetudo aliqn̄ p̄ benig
nitate accipitur. 1 Cho. 13 Charitas patiens e
benigna est. 1. Larga egens Ephes. 6 Estote
inuicem benigni. 1. & facilitanibus largi

De cōmendatione mansue
tudinis

Multa nōdū sunt q̄ inuitant d
sacra scriptura q̄ eam cōmendat et sic eiusdem
tas ostenditur ¶ Item natura hominē ad mansue
tudinem detrahit Signa hoīs exterior detrahit
q̄ hō mansuetus esse & beat. Homo est
qui est mansuetus natura ¶ Item inuitat
ad mansuetudinē et cōmendat nobis eam
mansuetudo dei quia scriptura sacra nobis de
mat Dauid. 3 Fili nobis sed nō mansue
tudinem tuam Sophonie 2 Quaerite dn
dnm mansuetos terre. quaerite iustitiam. quaerite
mansuetudinem Joh. 2 Dominum ad dnm dnm
dicentem. p̄ benignitatem et mansuetudinem est pō
Suauis est dnus omnibus suis ¶ Ito

hoc bene speciale ornamentum fuit me dua
tum p̄ Ps vestitum et mansuetudinem
matris ¶ Ecce zeptimus venit tibi mansuetus
lucere ¶ Ego quasi agnus mansuetus qui
portatur ad victimam Mat. ¶ Desate a me
et mitis sum et humilis corde ¶ Item hec
virtus e ornamentum dei fuit et ejus horozor
nam Eche. c. Obsecro vos vt digne ambu
letis vocatione qua vocati estis cum omni hu
militate et mansuetudine Thio. vi. In ant. so
dei sectare patiez et mansuetudinem Ethi. vi
z thio. z. Admone illos neminem blasphema
re non litigiosos esse. sed modestos omnem osten
dentes mansuetudinem Eti. c. Hodes de
cum superbiz dissumpsit et sedit scrit mites peus
Nabi. zo Roborate manus th. ze clementia th. ze
mus zegrib. ¶ Vitam corporis consumat.
Pn. ¶ Clementia ppazabit vitam et secta
tio malorum ignem Ecclesiastes Cum sua
est vnus dnoe zaterunbg ¶ Item sednat
animam Eti. c. Filii mansuetudine sua
anima tua ¶ Admiud delectat pō Ma
sueti hereditabunt terram et delectabunt in
multitudine pacis ¶ Mansuetudo est
quasi cuiletta mollissima delitiis floride
conscie d qua anima ad dō quiescit Canti
lectulus nrd floridus ¶ Doceamur corri
git pō Qui suscipiunt mansuetudo et corripi
tur ¶ Doceam graz acquirit Eti. z. Fi
lium mansuetudine operatus fuit et suspicio
riam horz diligeris Oze. ii. Vt adamantem
et silicem dedi faciem tuam Ad amias fecit

Mansuetudo mea
multiplicantur
z Pz. zz.
Inscrepens ma
sueto dno pō 126
Operatum man
suetos d salute
pō 149
Esto mansuetus
ad audiendum eu
di Eti. c.
Quid vultis
vbz venia ad vos
in dechadte et
spd mansuetudi
ms 1 thio. c.
Quid dei no oporz
litigare sed man
suetos esse ad omnes
z thio z.

attrahit sic mansuetudo corda horum. Ita
pro omni transgressione. Responsio mollis frangit iram. Horum vero valde placentem
reddit deum. Quia placatum est in fidelibus et
mansuetudo. Item facit horum adoc
audiri pro clemente dne David et omnis mansuetudinis eius. Iudith 9 ipse iudicat et man
suetos se id placent deo. Item
nudo dignum facit di allocutione pro doce
bit mites vias suas. Ps. Est mansuetus
ad audiendum verbum dei. Iac. 1. In mansue
tudine suscipite insitum verbum. Deut. 33 loq
batur dns ad moysen qm fuit mitissimus horum
facie ad faciem sicut ho solet loqui ad amicum
suum. Mansuetudo dignum facit di de
fensione. Numeri 20 Iniqua est mana et aa
ron contra moysen qui ad audiens dnm iusta
tus est valde. Et cum moyses mitissimus
et suadetur. Maria apparuit cum deus lep
ra. In iudicio salvat pro eum et iniquos
indicio dei vt salvos faciat omnes mansuetos terre. Item diligit mansuetos
in iudicio et equalitate mansuetos in salute
Ecce qui diligunt mites vero dominum
qm qui possidebunt terram mat. 5. Nota
quod vera horum mansuetudo ostenditur. appa
rit et manifestat qd homo aliquid dicitur. vel
fit aliquid contra eius voluntatem et
hic breviter sufficiant

fo. c 13.

¶ Deluctu ¶ Multi sunt spes luctus pmis
est luctus p petis ¶ Math. 5. Beati qui lugent et pe
titus agnaz & dispezunt oculi ¶ Zo est
luctus p petis alienis Ipeze ep Qui dabit
capiti meo aquam et oculis meis fontem la
chzymaz et plozabo die ac nocte interfectos
filie populi mei ¶ Zo est p miseratio pdte
miseric pe Ecce m qz incolatus meus prolonga
tus est ¶ Zo est p dilatione pcd patie pe
Dnp flumina babylonis illic sedimus et flevi
mus dum zecordaremur zion ¶ Nota qd
hic alie sunt species luctus ¶ Pmo e cepto
ide zatione dmine offense vel contumelie.
¶ Za ep conside zatione geenne ¶ Za
ep conside zatione alicne miseric Ponam eu
flezetio flentibus. gemitum cio gementibus
¶ Qa ep pdti affectione Thzenos plo
zans plozans in nocte ¶ Qa p spiritali absen
tia spensi Ment 9. Non possunt filii sponsi
luge pe Dm est sponsus cio eis ¶ Ba p di
latione xzie ¶ Item Nota est luctus cio
pnitentie. compassionis. et deuotionis De po
pe lauabo p singulas noctes lectum meum lacha
zimis de compassione Job 30 Flebam quondam
super eo qm afflictus est anima mea ¶ Super
moztuo plozabo. defecit enim luxus eius ¶ Super
fetuo plozabo defecit enim sensus. Ipeze 33
Plozans plozabit in nocte et oculus meus
deducet lachzymam qz captus est grex dni
ex medio tui Deducant oculi mei lachzymas

Quam tobias
cio lachzimas
Tobie. 3.
Iudith gemitu ad eum
fiebat lachzimis postu
lemus Iudith 8
Facies mea in
turpitudine a fletu
Iob 16
Effusus sicut aqua
meas in conspec
tu tuo pe 88.
Potus meus cum
fletu miscebam
pe 101
Plozemus coram
dno qz ipse est
dns deus nr
pe 94
Qui seminant in la
chzymis in exultatione metent
pe 125
Tempus flendi
Eccle 3
Beatus es qui nunc
ridetis quoniam
ridebitis Eccle 7.

Domitum ad me
dominum et flebi
ibi hez.
Magnus fletus fac
tus est omnis
Israel zo

per noctem et diem Threno 2 Deficerunt p
lachrimis oculi mei super contritione populi mei
¶ Luctus & luctuosus est ipse Ezechiel dominus
visionis vid Fluxerunt aqua mea ad dexteram fontis omni
flueruntque lachrimae mee paucis die ac nocte dri
bis 2 ¶ Item est etiam luctus gaudii Habac
3 Flebunt amarissime cum gaudio Bene plo
rat Ezechiel 8 lachrymae. et intercedente tributum
flent ¶ Luctus amplectus fit ex disparae
celestis pacis consolationem mezetur Illus
non ¶ Item est etiam luctus afflictionis

¶ Lugentes sunt beati

Magna ca quae lugentes sunt beati est quia
dominus tangit dicens matth. 5. quia consolabun
tur Luce 6 Beati qui nunc flentis ex adebitis
¶ Lugentes in futuro consolabuntur. divisi
one. et alias multus modis Esaie vii In hieru
salem consolabimini. xl. 66 nus et gaudebit cor
vestrum Et hic 15 dicit dominus & lazaro Hunc
hic consolatur. tu vero cruciaris Joh. 15 Tri
stitia vestra convertetur in gaudium hieze. 31 Con
versam hiertis eorum in gaudium ¶ Etiam
predicti fit consolatio luguentibus Genesi 15 Ab
ma zath ipse sunt in dispersionem Thobi. 8.
Post lachrimationem et fletum exclamationem
infundis ¶ Justitia stli mortem operatur
Ecclesi. viii Lachrymae mundant matth. 5.
Beati qui lugent

¶ Commendatio lachrimarum

Ad commendationem lachrimarum gaudium vale

fo. c lx.

pot sacra scriptura q ad hoc hortatur. Iherem
vy luctu vngentur facti. Insuper in dolore
filias vrbis lamentur luc. 23. Tunc vos ipsas
flete et super filios vestros Iocos. Q. Miseri estote
flugete. Emsdem 5. Plorate viuantes in
miseris vestris. ¶ Exemplum comedant lachry
mas dicit. q. pcipuum est. cpi exemplum hebre v.
Cum clamore et lachrymis exaudiri est pro sua
reuerentia luc. 19. Videns ciuitatem flenti
super illam Joh. xi. Et lachrymatus est iesus. ¶ Ite
exemplo poeta Math. 26. Et egressus foras
flenit amare. ¶ Item ex Ezechiel magdalene.
luc. vii. lachrymis exoriuit rigare pedes eius
¶ Etiam in valle plorationis sue genuerunt et
posuerunt ascensiones in corde suo disposuerunt in valle
lachrymarum. Psal. 83. Inspirat luctum de poenitentia
narratio. ¶ Item tempus quo sunt duo
tempora. Tempus flendi et tempus ridendi
¶ Infertur ex tpo ridendi gaudium et exul
tationem. Ipocra. vii. Iuuat abstergere diuitias
ex lachrymis aborcibus sicco et fruiocet
amplius neq luctu neq ira. Esaie 25. Auferet
dnus deus omem lachrymam ab omni fa
cie. Iuuat ridere nunc et ridere ore pleno Job. 8.
Deus non proiiciet simplicem ut porrigat ma
nus malignis donec impleatur risu os
tuum. ¶ Iste ridet in ore semper pleno qz his
dplectum. Illud pri 16. Prisus dolore miste
bitur. ira.

De virtute lachrymarum.

Nota lachrime animae quae dam. Lana lachrimae est velut mare cuncta quomodo tempestas tabernaculum vel templum mamona pedes lanabant Osee viii. ¶ Lana lachrimae est balneum quo abluuntur aegrotantes. Lana a malacia ihsalm cortinae vel salua fiat. ¶ Cum seminant in lachrimis in exultatione metent. ¶ Euntes ibant et flebant mittentes semina sua venientes autem venient cum exultatione portantes manipulos suos. ¶ Ad dominum cum tribularer clamauit et exaudiuit me. ¶ Ad dominum cum tribularer clamauit et exaudiuit me. ¶ Ad dominum cum tribularer clamauit et exaudiuit me

fo. c 15.

De Esurie iustitie

Item esurientes et sitientes iustitiam habent beatitudinem vice et beatitudinem celestis premii. Iustitie dicit ecclesiastes cantes corda. Iustitia comitatur et comitatur gemitus et letitia. Iustitia misericordia a qua misericordia procedunt omnes simul. Prima pe. Misericordes facti sunt omnes. Secunda pe. 13. Desiderandum sicut pecunia. Diletari aurum. Esuriendum est quasi maxime iustitie vt thesaurus preciosus sunt aurum et argentum. Ecclesiastes 20. Pone thesaurum tuum secundum preceptum altissimi et proficiet tibi magis quam aurum. In morte omnibus iustis qui habent deum missus iste iustitie thesaurum comitabitur. Apocalipsis 14. Opera enim illorum sequuntur illos. De iustitia multa sunt etiam dicta superiorius.

De Mia

Abiit misericordes quasi prudentes propter magnum consequentium. Matheus. De mia habes multas ubi quere.

De Munditia cordis

Munditia est vt emissa gloria mente gratias deum amoris mundum obtinuerit. Munditia est omnem abhorrens immundicitiam. Abiit mundo corde quia ipsi videbunt. Matheus. Abiit mundo corde quia non negligunt conscientiam. Deuteronomium 23. Fiunt castrati qui secant et nihil apparebit in eis feditatis. Sin angelis sunt ceteri propter puritatem quia magis quam habitant deum videbunt quam terrenum.

De his que efficiunt munditiam

Item multa valent ad efficiendum habeant fundamentum quia mentem valent tunc. Iob 6. Quis potest facere mundum de immundo conceptum semen. Iob 18. Celi non sunt mundi in conspectu eius. Quanto magis abhominabile et inutile quod bibitur aliquid ~~[illegible]~~ de iniquitatem

Ibi immaculati in via qui ambulant in lege dni ps. 118

Et mundo zelum est propter hominem qui locutus sum vobis Jn. 8 m. 17

Fatagite de ~~mu~~ maculati et immaculati in eum 2 petr. 3

Et immundum eum corrumpetur prudentiae pessima Prohe. 2

Qui tpe vestimenta tua sint candida Eccl. 9

Tersio diem mundi tuo. Ut sit hoc valet ad sapiendum salutaris sed domini ubi audito Joh. 10

Dos mundi estis propter hominem quem locutus sum vobis Jn. 8 m. 17 Sanctificabos eos veritate sermo tuus veritas est. Duplicatez valz hmo di ad mundicia hmo qz ostendit maculam cordis et hm ho dictum specialiter qz dat agnam gratie Pn. 13 Doctrina bona dabit gratiam Et figuratum est plenitudo & pro legitur exo. 38 qui habebat speculum exercitum qui ministrabant ad ostium tabernaculi domini dicit fiam videre poterant et mulieres agna videcam lanam abam Ut sit mundicia magnum valz contritio cordis pro cor contritum et humiliatum deus non despicies

Ut sit mundicia valz frequens confessio qui figuratur de matha l. ubi legitur quia das mundam templum a gentibus quam natum Judas eum confitebis mysterium l. Ps. Vade et lauare septies in iordane Jn iordane septies lauatur quia hudit septem ruralia petit confitetur Confessionem mundatur & cor. mundatur pulchritudo pro Confessionem et & cozem indui pro Confessio et pulchritudo de conspectu eius Penitencia ubi confessio ibi pulchritudo et decor Ut sit mundicia valz vite austeritas tam victu quam vestitu math. iiij ipse Johannes habebat vestimenta de pilis camelorum et zonam pelliceam circa lumbos suos esca aut cicadas locuste et mel silvestre za

fo. c. 16.

Ad mundum valet eleemosyna et iustificatio huic
pri Verumtamen quod superest date eleemosynam et ecce omnia
munda sunt vobis ¶ Ad mundum valet oratio quia nu
lus iustificatus est sine oratione et confessione ¶ Mundicia corporis
do acquirantur. Ioz. ¶ Ioz. mundus corde ad me
deus. et spiritum rectum Mat. d. Dulcis vir potest me
mundare ¶ Mundicia corporis confirmatur. Zacha
ria. Erit stola et dicit confusionem meam domini
stam impositam quamvis mundata est ¶ Ad
mundiciam valet ignis tribulationis quia ad
purgatillos sicut aurum et argentum in fornace.
Iacob. 1. De gaudium existimate fratres cum varias
tentationes incideritis

Mundicia maxime decet ministros ecclesie
et mores valde mundiciam est mundicia vel naturalis
Primo enim quod sint oculi ecclesie hoc enim
ecce ¶ Zacharie quod sint ut speculum ecclesie
Iacob cum mundum ad eos inspicunt 1 Cho. 1. Spectacu
lum factus sum mundo sicut dicitur quia sicut dicitur
vi quod est speculum sine macula Nunquid ecce
dicit illud 1 Cho. 1. Estote imitatores mei sicut
ego Christi ¶ Zacharie quod sint vasa electionis. Re
gi regum et domino domino nostro Act. 10 Vas
quod est electionis enim iste ut portet nomen meum
coram gentibus et regibus et filiis israel ¶ Vasa
electionis hoc est vasa comminus sunt mundata Ozee
factus est israel nationibus quasi vas immundum
Immo. 19 Vas quod non habuerit operculum in lugu
tuum et disperdit mundum ¶ Quid est quod habent
mundum alios in oportet eos esse mundos Ecclesiastes
Ab mundo quid mundum habitum Immo. 12 Mun

dati sunt sacerdotes et levite et mundaverunt
filii israhel. Machab. 2. Elegit iudas sacerdotes sic
maculat voluntatem habentes in lege dei et
mundaverunt sita. Ps. 92. quia ministra sunt
altissimi dei. ro. sicut ipse dimaculatus est oportet
et eos esse dimaculatos. Ps. Exo dimaculatus
ero et ero abjectus ante me. Ps. Ambulabo in via
dimaculata hic mihi ministrabat. Ephes. 5. Sic
gutinos deus ut essemus sancti et dimaculati in
conspectu eius in charitate.

Vasudi corde dicuntur beati

Ro. maxime quia dicit dns. mat. 5. qui mundi
videbunt. Infinitum videbunt ceu facie ad fa
ciem. Ad quid erit magna delectatio. Joh. 17. Hec
est vita eterna ut cognoscant te verum deum et
quem misisti ihsum xm. Ps. Ostendam illi sa
lutare meum. Hebre. 12. Pacem sequimini cum
omnibus et sanctimoniam sine qua nemo
videbit dnm. Ps. Ibi dimaculati via. Apo
ca. 12. Ibi qui lavant stolas suas in sanguine
agni.

Commendatio mundicie.

Mundiciam commendat nobis valde exhorta
tio sacre scripture. Levit. 21. Sancti estote quia
ego sanctus sum. Item eig dmis. 19. Exo. Item
Deute. 8. Perfecti eris et absque macula cum
domino deo tuo. Item eig. 19. Ad tpe vestimenta tua
sint candida. Ecle. 9. Omni tempore dimaculata
et unguenta non deficiant. Esa. 1. Lavamini mundi
estote auferte. Hieze. 2. Lava a malicia

fo. c 17.

cor tuum christum Esa. lx. ℣ Sed dum qui fecit
vasa sua Gala. v. Sancti sunt enim est christus. gen
dno glo. i. pnitas animi ℣ Sed dicta nunciis
plaz do thessa. e. Hic est voluntas dei sed facia
dra ℣ Notandum est p dei filium designatus
est hydriaze se ad hanc immediticationem fac
endam hebre. i. Cum ergo sit splendor glorie et
figura substantie eius portansq; omnia verbo virtus
sue purgationem peccatorum faciens Joh. xiii. Ego
lavi pedes vestros dns et magr et vos debetis alter
alterius lavare pedes ℣ Dilexit eos nos et lavit nos
a sanguine suo Apoc. i. Dedit sancta pnia probis
et nos ceduc. z. abom dignitate et mundaz
sibi ipm acceptabilem hebre. xiii. ℣ Ut sanctificaz
ipm sim extra portam passus est Apoc. i
Cum dilexit nos et lavit nos a peccatis nostris
in sangine suo ℣ Sed dos corde dns sm
sacerdotem accipit ipm Dnc qd habitabit tab
naculo tuo aut quis requiesz in monte sancto tuo
et zid dicit Cum ingrediteur sine macula et
operatur iustitiam Joh. xiii. Si non lavero te non habebis partem mecum 1 Joh. i. Omnis q
hz spem in eo sanctificat se sicut ipse sanctus
est Apoc. xi. Non intrabit in eum aliquid
coinquinatum ℣ Sed dis corde abundant
dat deus bona sua Job xvii. Manus mundis
addet dns fortitudinem ℣ Sed dicta
amicis dei constituit pn zz Cum diligit
corde mundo cum gratiam labiorum
suorum amicus habebit regem ℣ Sunt
a ad dei manifestam visionem p ducat

Nolite gtumina
re ne tangatis quia
hoc non dmnd. sed
lemit ||

Soz mundi ccca
dme dei ipm so

Math. c. bbd mundo cordo. qui pd. dnm vide-
bunt

De partibus mundicie

Notandum q̃ mundicia ficta. ⁊ est mundicia
vera. ¶ Ficta mundicia e. dnm dicta sup-
ficialis vt mundicia phariseorum. d̃ ā Math. xxiii
Ve vobis scribe ⁊ pharisei hypocrite qm
mundatis q̃ de foris est calicis ⁊ parapsidis mun-
dant plenum est rapina ⁊ dnm dicta. Et sub di-
tum. Pharisee cecte munda prius q̃ mundum est
calicis ⁊ parapsidis vt fiat mundum q̃ de foris est
mundum. Ficta mundicia temporalis. puta
Cenezaro. Sibi munda vadet. ⁊ tu non est
lota a sordibus suis. ¶ Mundicia vera est
puritas cordis. Et dnm dicitur mundicia mente
affectus ⁊ mundicia affectu. Intellectu vt
noscat affectu vt velit. Intellectu purgan-
dus est a tabus sc. a fatuis. ab otiosis. a vicio-
sis. ¶ Fatuitas intellectum obtenebrat. ¶ Otio-
sa enim eum impedit. ¶ Illusio cito ad mutua
oculum ducit. ¶ Mundandus est igitur. ordo
modus cor. vt ab. cum balsamum celestis sapie
debet infundi.

De pace et eius commendatione

Commendatur pax multiplicater. e. sa-
cra scriptura. ⁊ ad eam monet nos multitudo
angelorum nato dno. dicens. Gloria in altissimis
deo. ⁊ de terra pax hominibus huic. ¶ Illud quod
voluit. Cpus apostolos monet illos. d. quo cum
domum intraverit. Mat. x. Intrantes domum
salutate eam dicentes pax huic domui

Hinc. o Dictum est discipulis in quacumque do
mum intraueritis dicite pax huic domui.
Ad pacem monuit christus Joh. xx. Ad diuob
locis Nota doctrina christi ad pacem vbi dicitur
fuisse Joh. 16 Hec locutus sum vobis vt in me pace
habeatis. Ad pacem monuit apostolus Roma. xii.
Hinc pacem sunt sectemini quod dixit Hi fuerunt pot
quod ex vobis est cum omnibus hominibus pacem hab
tes Z cho. o Pacem habete cum omnibus Collecti ser
uate vnitatem spiritus in vinculo pacis habetis
pacem sequimini cum omnibus. Ulterius cum
tot dns vultum suum ad te et det tibi pacem hic
Ze. xx. Zc Cuncte pacem conuertite ad ipsum
ad pacem sunt habitu Z matha. Ad pacem
dnis cui vnum sci et fuerat pacem Paulus
quasi singulis suis mentis pacem optat hic
ambos scribit Emilit petrus ad suos christus
Pax est vera bonum amicos et dei Item pa
cem monitis infelix est ipse Contrario et infelicitas
duplex cor et mam patris non cognouerunt
pacem relinquit christus discipulis suis recessurus
habeis Joh. xiv Pacem relinquo vobis pacem meam
do vobis Pacem commitatur gaudium
dnis Gaudent pacis consilia sed pauperes eos
gaudium Pax est spectaculum locus dei ipse
in pace factus est locus eius Templum salo
monis in pace factum est Z Par. v Nunc ze quie
dedit dns dns in circuitu. et non est satan
neque occursus malus. Rogem cogito edifi
care templum nomini dni mei Pax
magne natus est christus et dum ait pacem illa ten
animis Z cho. vl Pacem habete et dns pacis

Coronet et dns
vultum suum ad te et
det tibi pacem Im
mo. o
Pax fratribus meis et
tibi pax Phil. v.
In pace vocauit
nos deus 1 cho. vii
Sum tunc christus cepit
de pace vsabitur
pni 13
Discipulus conf
nate de pace filii
sci ei

est vobiscum. Iohe 14. Non est dns dissensionis sed pacis. ¶ Pax presens azza est fratrie pacis. Esai 41. ¶ Item pax grata esset deo et hodbus. Eccli 25. In tabnio bn placitum est spiritu meo. pce sunt pbata coram deo et hodbus concordia frm. amicor proximorum et viri et mulier sibi bn consentientes.

¶ De his q̃ valent ad pacem

Ajusta sunt q̃ ex sacra scriptura colligunt̃ ad pacem valent. ¶ Quid est amor pacis? Jn quze pacem et pseqre eam. Hebre. 12. Pacem sequimini cum omnibus. Roma 12. Cum pacis sunt sectatores dnicem et in omes. ¶ Nolo potestatem pacem hze qm male erunt. Prv 16. Qui placent zint dno vie hoies dmitos eos qq̃ enim conuertz ad pacem. Esai 26. Non pax pnuciat dns, qno potest hze vera pacem qm gnezam habent ad deo. ¶ Quid pot hze pacem cum ei resistit cum ne qui p malo. Job 15. Quid resistitis et pacem habent. ¶ Pacem cum qt et lis qm voluntatem suam dmino voluntati conformat. Luc 2. Pax hodbus bone voluntatis. ¶ Zab pacem hudam valz manse tudo. Prv. Qui sectatur hze detrahunt terram. et delectabuntur d multitudine pacis. Numa occupato auferet pacem. Mathathias ba. gu. 2. Ecce iudas. Struthia beze consumie ib. Dicit retro ad nouseu et subditum. Veltra vrectmas estnegotiu zä. ¶ Pacem facit p hoiem se intromittat de ptinctibus ad se. Prv 18. Cum se iactat

dilatat in gra conciliat ¶ De dilatatione pc
tus reprehendum Joh. vi. a duo dicunte sibi
fundat to. tu nus se q zo Et actu. i. ¶ no est z
stc tpa vel momenta q pli vosmt d sua pta
te ¶ Zld pacem facit amor sacte scripture
ie pax multa diligentibus legem tuam.
facit z Sne Sbiz sum o sapiad pnud prudem
indica est. demde pacifica ¶ Zldeam valz
excptare o vod d pro spnd stio gtd hanritur
a quo solo est pax vera Vnde pax mmeraz
mfunctus spnd ad Gala. c. Roma. le ¶ z
mstica z pax z gaudium in spnd sto Job 15.
Si difficile conspiccpcis ad dnm z omnipo
tentem fuerit advocato. simmdus z zetrus
nicesses. statim cingulabit ad te z pacem
zedz habitaculum iustice tue ¶ Zld
pacem facit si sensus tuos diligenter cristo
dnas Ecca zd O zi tuo facto ostia z sezab
mibus tuis Esaie zo Clande ostia tua suprte
Discipuli ostia habeb am clausa qd dns
dixit eis Pax vobis Joh. zo

¶ Diuisio pacis

Zplice est pax Temporis Pectoris z tm
tatis De prma e ps zo Fiat nd pax z veritas
in diebus meis ps Zelam spr dignos pace
pcoz videns Esaie xlvi Vtinad atte di
sses ad mandata mea facta fuisz sicut flu
men pax tua Zbacuch z Fiat vm dei am
bulasses ipsi tasses viaz in pace suprtezam
¶ Pace pectoris Joh. le Pacem zelinq
vobis ¶ De pace eterniatis Esaie zz Fe

debit populus meus in pulchritudine pacis
et in tabernaculis opulentis. Pō. Qui ponit fines tu-
os pacem. Philip. 4. Pax dei que exuperat
omnem sensum custodiat corda vestra et intelli-
gentias vestras. ¶ Item ē pax bona et ete
perpetua. Pax mala est tua sed inordinata
simulata inquinata. ¶ Inordinata ē cum
superiori obedit deteriori. Subditio vel ratio
sensualitati. Plato subdito. Hi dicit. Pax tua
mutetur terra et quietem sistere non pot
Hinc cum segnate repetit. Ps. 119. Non
dedit hinc dna. pacem inimicis. Pax ista deteriori
est ab inferiori. Habent pacem hinc adam
potius obediens uxori ab deo. Gene. 3. Cum au-
diisti vocem uxoris tue. Maledicta ē terra
in opere tuo. ¶ Pax simulata finit paxoni
de luc 22. Iuda osculo filium hominis tradis et
Zo. Dixit roab ad amasam. Quis ueni
et tenens manu dexteram meam ad amasa
prosilit enim in latere et effusa effudit interiora
eius. Pō. Locuntur pacem cum proximo
suo mala autem in cordibus eorum. Hiere. 9.
In ore suo pacem cum amico suo loquuntur
et occulte ponit ei insidias. ¶ Pax damnata
est eorum qui sunt in malo concordes. Vt pila
tus et herodes in morte xpi pacificati sunt
nam antea dimicerant. ¶ Ista sufficiant
¶ Pacifici dicuntur bti et hoc ob id
maxime sicut dns ait nat. 5. Ubi vacifici qm
qm filii dei vocabuntur. Joh. 14. Mandata
do me et ego in vobis. Ps. 84. Audiam

ductione mea Ibidem 17 Hi locutus sum
vobis vt in me pacem habeatis In mundo ait
pressuram habebitis

De patientia persecutionum

Qui am persecutionem patiuntur propter iustitiam
quoniam ipsorum est regnum celorum Mat. 5 Ecci 2 In igne probantur
aurum et argentum homines vero receptibiles
in camino humiliationis Sap. 3 Vasa fi
guli probat fornax et homines iustos tentatio
tribulationis Roma. 5 Tribulatio patie
tiam operatur. patientia autem probationem
Iam patiuntur propter iustitiam sunt beati. no
quia patiuntur. Ut scelera sua 1 pet. 4 Memo
rando patiatur quasi homicida aut furi. Sig
num Hi quod patiuntur propter iustitiam beati
Iansa quae tales sunt beati est quam dns
tangit. quod posset est regnum celorum Sic
vt Ecci 4 Usque ad mortem certa pro iustitia
et deus oppugnabit pro te inimicos tuos.
Regnum celorum est oppositum est vim sibi infe
rentibus Matth. 11 Regnum celorum vim pati
tur et violenti rapiunt illud Roma. 8 Si com
patimur filii et glorificemur 2 Thio. 2 Si
commortui sumus et conmorienti et regnabi
mus 2 Chorin. 1 Sicut socii passionum estis.
sic eritis et consolationis Luc 22 Vos estis
qui permansistis mecum in temptationibus
mea et ego dispono vobis sicut disposuit mi
hi pater meus regnum vt edatis et bibatis super me
sum meam in regno meo Ecci 22 Fide
posside cum amico tuo de amicitia vestra.

vt in bonis ipsius letetur. Det dns nobis gra-
tiam impiū hic in presenti vt in illis vt et posten
ipsum mereamur celestibus bonis.

¶ Finiunt virtutū breuia collecta
ex sacra scriptura finit.

¶ Sequitur de vitijs.

¶ Vitia cum vitari non possint nisi primo cog-
nosantur. ¶ Prima enim diligentia petenda et
vitia sunt vitandaque sunt. Et fodienda. et fuga
abiicienda. quia dominibus valde placent. dum si-
ne displicent. homini vero sidere nocent. Quod
dominibus valde placent vitia hoc ostendit. et
considerantur. et tentandi assidentur. Assidua
namque diabolus tentatione tentat vt saltem
tedio vincat. Nichilque se fecisse est mirum cum
animas non sanciat. ¶ Petrus hoc minime
nocet. et nichil ei magis nocet. quam petrus. Caueat go
homo sibi ab isto hoste. et sunt non sunt timendi
ei alij hostes. Nam ut diabolus ut homo malus
ut infirmitas ut mors ut alia adusitas pot
ei nocere. si a petro caueat sibi. Et ideo dicit
christus ut magnum ad ad non expectetur. quicquid mali
nichil cum certei malis vel nocuit. Sunt enim
insto quibus bene. Et ad zona. id est. Cum quis diligit
tibus deo ideo cooperantur in bonum. ¶ Nocet
petrus hodie et melior ipti eius sed animae vide ca. l.
Et dentes illius dentes leonis interficientes ani-
mas horum vide sequitur. Quasi zuphea bra acen
ta omnis inquitas plagae illius non est sanitas
Intelligit post vitam istam. ¶ Petrus dora

bona anfert hod + fere omnia mala anfert
primo anfert deum ¶ Sc Regnum celorum ¶ Sc
hereditatem eterne vite Cui ecce contradicto
horis sti ad tenem ¶ Sc bona eterne pe
dicteceps ego sum ors timentium te ¶ Sc bona
pria Qm ch ad tatem non sbz oc bonum amit
tit quod hp ¶ Sc anfert hod sepiu Et hoc
duobus modis primo qz in diabolo similitudinem
transit Sc qz melius esset ei q natg nō fuisset
sic dse nozauerit ¶ Petrus abominabile
reddit horiz + dez angelis + hodbus pe cor
rupti sunt + abhominabiles facti sunt sicut dicun
tur bus sicut Sadunc go est vitandus Et ita zi
Cnasi a facie colubri fugit petrus

De Gula ¶ Et primo de contu
melia que sequitur ex vitio gu
le ¶ Ad detestationem hmq vitij fiat
multiplex contumelia dei q sequitur ex vi
tio isto ¶ Prima est qz de ventre suo fiat deus
Philip. 3. quorz deus est venter hoc em teste aug
ab homine colitur quod preterea diligitur
¶ Sa contumelia est qz de templo spiritus sti
cloaqinam facit Z ad cho. vi Vos em templum
dei viui estis Z ado pleziu pz de pletur ventre
cibis potibus pigmentis naturalis non
potest illud dico quoze ¶ Sa contumelia e
p qnz q ymago est bte trinitatis multum
detriorat Vide ypha Deinz gratia est facies
cor sup carbones Michal ado obzmt mellis
gentium vtrome sitio + ebrietas ¶ Qa co

tumeliae p hoc vitium multum elongat a deo
pd. In chamo & freno maxillas eorum constrin
ge qui non appropinquant ad te. ¶ 5° p hoc
vitium & in oblivionem inducit. Vnde ozee 13. Fo
nicatio sunt & senescunt cor sunt & obliti sunt
me. ¶ 6° Deum blasphemat. Sicut fornicatio operis artificem laudat. sic ems & for
nicator eum qui Dominum blasphemat. ¶ 7ma
p hibitio quam dedit deus data fuit constantin
ystrid vn gene 2. De omni ligno paradisi comede
de ligno aut scie boni & mali ne comedas. ¶
Diabolus hoc vitio horiens tentant eum esset in
paradiso & in statu innocentie. ¶ Isto etiam vitio
primo aggressus est tentator filium dei. ¶ Assag
nud tormentum & betur. hunc vitio sicut exponit
tur de eundo luc 16. Fu. Mortuus est & dimissus sepul
to qm. d. Diebatur. xxiii. prima & brisso & sepultus
est. nof. ddfezno. Iuste dant lazarum.

¶ De malo multiplia quod le
gitur in scriptura ex vitio gu
le subscriptis

Tacta cum scriptura dei
ex vitio gule mala multa pcedunt. ¶ Primus
est cum primo nobis p vitio gule in mte ntra eua
octasio fuit oriz malorum vt pz d gene. ¶ 2°
legitur gene. xo. p noe qm p fecta fuit in ge
nerationibus suis vitio isto & inuctus sit. & bibens
eum. vnum inebriatus est & nudatus in taberna
culo suo. ¶ 3° legitur gene 19 p loth qui
sodoma non diuit vino inebriatus dormiens
incestum commisit. ¶ 4° legitur gene 25 p
esau vitio isto dignitatem primogeniture

nnisen ¶ Sic legitur gene. xl. q phazao
faciens conuiuia grande magna pistorum suspen
dit ¶ Vino etiam gule plus quam reliquis ceteris dei
mezmt pō ¶ Adhuc esse cor eorum in ore ipsorum
Ira dei descendit super illos Et ¶ Ebria
lon fecit conuiuia et inter fecit fecisse amor
cum tenuisset esset vino Et de holofezne
legitur iudith xi. q bibit vinum multum nimis
quasi una die vnus bibere at in tota vita sua
et interfectus est a iudith legitur etiam in
proprio iob q filii iob bibentes vinum in domo
fratis sui primogeniti simul oppressi ¶ In euangelio
legitur q hereodes conuiuium faciens iohanne
baptistam occidit

¶ De malo multiplicato quando quotidie corporis et animi et quilibet homo pueni

¶ Gule cum vitio et luxurie et cor
poris aggrauatur luc xi Attendite ne gravetur
corda vestra in crapula et ebrietate ¶ Et
vitio gule sequitur iniquitas et incertitudo locutio et de loquacitate leuitas sequitur ¶ Ex gula lascima oritur Eccli. xxx. Et
dixit populus manducare et bibere et surrexerunt
iudere ¶ Ex gula fetor fit deuenitur ad
luxuriam hiere. v. Equi amantes in mulieres
sunt Ephe. v. Nolite inebriari vino in quo est
luxuria ¶ Proverbio Luxuriosa res vinum
Ex gule vitio sequitur iniseriordia Zimeo
vl Ebrietas vinum in phralis et optimo vin
gnento debilitat mihi compatiebantur pp
contritione ioseph luc 16 De diuite epulone
qui lazaro contempsit non fuit ¶ Omnisa

Adhuc carnes eorum in dentibus eorum et ecce furor
dei ascendit super illos
percussit eos plaga
magna nimis.

Legitur ii.
Ad quid ebriet
satietas fructus
tanie diligentia
nec obliuiscaris
dei dicitur.
Deute. 8.
Intrassitis et dilec
tus et recalcitra
uit Deute xx
Mandducauerunt
et saturati sunt in
imo pō xx.
Cum dilitate pu
las de gestare est
amare vinum et
pinguia non data
bitur prui
Et crapulam
multi obierunt
iam abstinet
est adiuncta vita
Eccli xx. Cimeo
prudentissimi
nesciunt satiu
tatem Esa 56.

luter. Ipse mo vitio gule subiecta milli alio vitio
se subiicere potest. ¶ Ideo dit horatius. Inter sam
et ad vltimum addit enim quasi poetam prouo
bi loquitur de vino et ebrietate. Cum igitur hic &
letatur non est sapiens. Et iob 28 Sapia
non inuenitur in terra viuentium. Ecce
Vinum et ebrietatem auferunt cor. i. mente
Et ensem qui repetunt principes fuerere a
vino. Vitium est aliud ebrietas. Et voluntaria
insania teste seneca. Ipse. Et talibus dia
tur. Iuuenum ratio ordinata pecora naturalis
incaptione et prudentia. interdum. glo. tendit

¶ Exgula multa alia mala procedunt
Inuito fames. Vnde de gulosis in pdicatur.
Ffamem patientur vt canes. Ecce g comedit
non saturabuntur. Iuxta illud dicit filius p diego
pm tenet figuram gulosorum. Ego autem sit
fame pereo. ¶ Ie dicitur natura exgula Iob
20 Cum saturatus fuerit arctabitur. Tomus dolor
arcuet super eum. Et. 20 Admaxando animae
vinum multum potatum. ¶ Et vitio gule
sequitur vigilia. Et. 5 Dulcis est somnus cope
rantis siue parum siue multum comedat. satiatus
autem diuitis non sinit eum dormire. Sicam
tur etiam inde vanitas. Et. 19 Operatio
eius non locupletabitur. Prou. 3 Cum
diuitiis copulas meretrice cit. Qm amicus vi
num et prudentia non ditabitur. Causa vero quare
vinum et prudentia non ditabitur. tangitur a gregorio vbi sic
legitur. Cum congregaunt mecum. misit casti
tatem. prudentiam. Quia ebrietas et potatum
abdomine dum laborando acquiruunt in die dui
co ponitur in secretum prudentiam sed in ventrem.

Ve vitio gule sequuntur vt in phrenesim
corporis insanitas ut vna tm ꝓprietas quidq
noce Ecce zz Inmultis esse cibi insipiens
tas Cum sum deo. Et cetera nimis
obiectum Pn zz Vacantes potibus et dantes
symbola consumentur Et post incedum sug
ledum blande in nouissimo mordebit vt co
luber. et sicut vegrius venena diffundet
Plan Sicut syne sermone complectuntur
ic commun corpore pariter potentes consume
tur. prosstipula ariditate plena Pn zq.
Cum vilcate a pnezicia sum sim mittit po
stea sentiet enim contumaciam Pn zz Pl
tu comedit et implet animam suam vom
ter autem impiorum insatiabilis est Joh. I
Plusque qm bibitus vinum in diebus meis. pezit
eum aboze vzo Ve Cuius qm tamen diu dozz
pro diuatur totum laborem hominis zeq
zt Ecce vi Omnis labor hominis in oze
eius

Ex ebrietate multa mala pro
ueniunt et o detestanda c Ve Ebrietas
ydiosos agit Ecce zatus end illius pacificaze
tiptuz et post nocet Pn zz Ile intricaziu
vum pn flouescat cum splendiret in vitro
ciem ingreditur blande. ecce pacificus
ingressus. Dz in fine mordebit vt coluber. ecce
nocumentu Ve Ad huiusmodi detestazione
fiat multiplex maledictio quam deus ebriis
facit Glane v. Ve qm consurgitis mane ad
ebrietatem sectandam et potandum usq
ad vespezum Et post in eodem Ve qui pote
cantes potibus consumentur Pn zz. Vinum
irritationem et iram et ruinam multas facit Ecce zl

fel dracoum vinum
coz. venenum as
pidum insanabile
dente. zz.

Imponiosa res vi
num et tumultuo
sa ebrietas quidq
hic detestatur. no
cit sapiens pn
zo Nolo esse ed
ninis potatoz et
non dominis potorum
bg cbz quia ea

Imaginando ar-
vinum multiplicatum
Ecce
Vinum sanguis Christi
fuerit bibat eta-
tem Domine
Imbriabuerunt
de ubertate domus
tue potabis
eos
Et quibus sitis ve-
nat ad me (no-
ad habundant) et bibat
Joh. 7
Plantauit uine-
ed et bibent
de bria eo et im-
data iacint de tab
naculo suo Gen.
2. Venit de bra
ning ed domo Gene
19. Ilo domus
sarombe et ebrie
tatibus Ps. 12
Ne qui ebriosi regni
dei possidebunt
1 Cor. 6.

tes esse ad bibendum vinum. Et Glosa. Ve corpore
sue ebrius effectum. Et preter. Cum ve. cum
pra ve. cum zelo. cum fonte. cum me causa vnius
cum suffosio cruoris. Nonne hic qui moratur in vino
et student calicibus epotandis. Hula cum omnia
bona dispersit in hoc ie. destruenda est. Bona gratie
dispersit vsque ad fundamentum cor. Et vsque ad fidem.
Ecce 10. Vinum et mulieres apostatare facient sapientes.
Bona natie etiam extinguit vsque ad insensibilitatem
Vide pri. Et dicit ebrietas. Ve tamen mihi me et no-
domus vinum tamen mihi me et non sensi. Ebrietas
infert memoriam. Dispersit sensum. Con-
fundit intellectum. Conciliat libidinem. In
uolitat luxuriam. Corrumpit sanguinem et
oia membra debilitat. Vitam diminuit et
omnem salutem extenuat. Zac.

Gule quid alie species

Oma est cibus quibus iam come. Kind. Prouenit et
legitur. Ecclesiastes. Gula time. Post illud ma
ledictionem. Ne. Ecce. Ve terra cui rex
puer est et qui principes mane comedunt
Ia species est quando aliquis nimis delicate vult esse
vt legitur. Nunne ad vi. de filiis israel quia
se ze mo. tacnes. Qui ederant et bibe. Et legitur
de diuite epulone et epulabatur quotidie splen
dide. Ia species est quando nimis sumit vt
legitur. Sodomite. Ezechie. 16. Vlimi dei
ebrii nocte et granat. Ia species est studio
sitas que ptinet ad solicitudinem et nouitate
laute paranda vt legitur. Filius heli. Ia
species est sumit cibum vt legitur. Esau. Genesis
Dn ecce. Ioh. quidem esse in omni epula.

fo. c xl.

pone. ne ep te effundas sup omnem escam.

¶ Remedia contra vitium gule

¶ Multa remedia colligunt ur ex sacra scriptura contra vitium gule. ¶ Primum est humo domini qui remedium docet nos dicens Matth. 4. ubi dicit diabolo tentanti primo & vitio gule. Non in solo pane vivit homo sed in omni verbo quod procedit de ore dei. ¶ Secundum remedium est modus vitandi potus hoc remedium docet salomon prouerbiorum. Desidera oculi ebrietatem. noluerunt eam quesierunt et permanebit tota die contemplat. & sic de cetera. ¶ Tertium remedium est elongatio abhis que dant occasionem expendendi in cibo vel potu sicut delectabilitas vel varietas & minutias ciborum genere. Vidit mulier lignum quod bonum esset ad vescendum & pulchrum oculis & delectabile aspectu & tulit de fructu illius & comedit. Non enim est secundum naturam vel videre delectabilia. ¶ Quartum remedium est frequenter considerare quidam post mortem cadaver sit futurum. ¶ Nichil magis addomandum carnis & sideria valet sicut cogitare quales sit futura mortuna. ¶ Quintum remedium est etiam crebre meditare ad quamdiu tassimum hoc remedium docuit nos dicens ubi nos adte non illam diuitiam. ¶ Sextum remedium est considerare malorum quos expressum ebrietas potus sequitur. Sequitur enim inedia vel mere fit. Mors culpe. & mors dni mors corporis in pnti & infinitum et ne mors fit corporis & anime Job vi legitur. & ho. Sicut gustaca quod potest quod gustatum affert mortem.

magna mensura semiuetur ne ducamenta sic
et alimenta simul habent ¶ Zme considera
to permitte quod et in se et in membris suis.
Ihzeno. 3 Recordare paupertatis mee et transgressionis. et absynthij et fellis ¶ Dum tenet
Dud est et sidmud. Di grad Vnde qui laborat hoc
vitio, orare debet insuper. et Di gratiam po
stulare Thing vicij ardorem sedat hebrez
Optimum est gra stabilire cor non esse quem non
firmauit ambulantes in viis meis Ponat
Non d amissionibus et ebrietatibus. et mdm
nm Dmm no. ie. Dm.

De luxuria et de eius detestatione

Detm luxuriae octavo fuit quod hero
des iohannem incarcerauit et decollauit Job
31 Oculus adulteri observat caliginem Ma
gna feditas est peccatum luxuriae et est insanitas
corporis et animae 1cho. vi Ne peccatum quod fecit
homo extra corpus est. qui autem fornicatur in corpus suum peccat. Cuna vbi non
solum est immediata spiritus et etiam corpora
lis ¶ In isto enim peccato luxuriae magna fa
ma est Unde matrona gloriae vocatur Cui
Oz Inclinasti semita tua mulieribus et post
Iudeam dedisti in gta tua Prou vi Cor
pitudinem et ignominiam congregat sibi et
obprobrium semper non delebitur Cta 33.
Ei plateis contaminatum est diabolum quasi pul
lus equinus frigabunt et vbi ne spezant
apprehendetur et est deus omnibus pre
Intellexit tio dn

Ingemo sue quodamodo non habet ceni ad modum geheenne. Igne. fetore et vermem. Igniem contempsit. Ion. Osee vi. Omnes adulterantes quasi clibanus incaluerunt a coquente fetorem infamie. Vermem remordentis conscientie

Iurnuc detestatio

Ingemo detestationem multa valent et fa cunt. Primo quia angelis et de valde fetet et displicet. Zi. Id est. Illud quod dicit apostolus. Iohannes. Si quis mulier habet crinem longum. Ipse angelos. Et Ihesus. vi. Qui non fornicantur sunt sicut angeli dei in celo. Secundo est ad subtrahendum peccat. Iuxta peto est ad subtrahendum corpore et ab eo regitur. Non enim habitare gitur qui caro vel carne voluptas dominatur.

Ingemo est detestanda. Quia multum placet hominibus et homo ostendi potest. Iob. vi. Zbehemoth in loco hinnientibus dorminte loca hinnientia sunt ingemosi. Cum enim hinnientes de eo pecto grande aut fetorem in gaudent de fornicatione et dolositate. quia in fornicatione maculatur corpus et anima proprio vi. Iuxta fortis vere est vinum pauper mulier. aut vir pretiosam animam capit

Ingemo est detestanda. Quia est petrum de valde continue hospitium. Pri. vi. Celibus et frigor vinum petit in die vindicte. ne acquiescat ciuitatibus. ne si insistiperit per ze detractione domus plurium. Ingemo petrum est continue hospitium de. Quia homo templum dei violatur et pollinitur scho. z. Nescitis quia templum dei estis vos

Ego vero deseram bor in domino non deazne

Ps. 50 Mundabis nam mazmeam ab oi peccato Tobie. z. Item deazne sunt sicut deo placere possunt Ro. 8.

Quam cazne ne fecerunt in desiderio Ps. 15.

Zhabis homo non peccat ea quia dei sunt stilletia eum cilli tho. z. Vel nacem vel puellad debi cibus vinerib mortua est Ithio. 5.

Zlinone maliciam a cazne tua

Zldolescentia et voluptas vana sunt Eccl. 12

In nomine domine Ihesu omne genu flectatur celestium terrestrium et infernorum. Philip. ii.

zeb meta propriab constituam ambulates z petri. z.

Spiritus sanctus habitat in vobis. Si quis autem templum dei violaverit disperdet illum deus. Et post. Templum dei sanctum est quod estis vos. Et 1 Cho. vi. Nescitis quia corpora vestra templum sunt spiritus sancti qui in vobis est quem habetis a deo et non estis vestri. Unde et sequitur. Spiritus sanctus magnus glorificate et portate deum in corpore vestro. Glorificandus est deus in corpore tanquam in templo suo. Et id portate deum in corpore vestro. ¶ Iuxime petrus dum iosiphi propinquo valde phoc quod anfert ei non sua sed serpens vii pri vi. Non grandis est si spatium quis frigatur frigat frigatur end vt esuriente displeat aliquid zephensis quia reddet ceptum plum et eternum substantiam domus sue tradit et liberabit se. Cum autem adult est propter terdis inopiam pdit animam suam. ¶ Propter terdis inopiam id est sapie defectum. Cum hoc vitio laborat nulli fidem servat vni. Et ps. xci. David sunt fidelem multum fecit occidi per vxorem eius. Ad hoc et ita valet quod legitur. Et ps. xci. de amon quia sororem suam thamar corrumpit. ¶ Hoc iuxime vitium multis anfert hereditatem suam. Et ps. Mulier omnis zelinquens virum suum peccabit statuens hereditatem ex alieno matrimonio. ¶ Petrus iuxime nocium est proprio subiecto. ¶ Infert enim illi pecunia anfert et bona temporalia etiam aliquid vsque ad sidum vanitatem. anfert et spiritalia et

Spiritus sanctus habitat in vobis. Si quis autem templum dei violaverit disperdet illum deus. Et post. Templum dei sanctum est quod estis vos. Et 1 Cho. vi. Nescitis quia corpora vestra templum sunt spiritus sancti qui in vobis est quem habetis a deo et non estis vestri. Unde et sequitur. Spiritus sanctus magnus glorificate et portate deum in corpore vestro. Glorificandus est deus in corpore tanquam in templo suo. Et id portate deum in corpore vestro. ¶ Iuxime petrus dum iosiphi propinquo valde phoc quod anfert ei non sua sed serpens vii pri vi. Non grandis est si spatium quis frigatur frigat frigatur end vt esuriente displeat aliquid zephensis quia reddet ceptum plum et eternum substantiam domus sue tradit et liberabit se. Cum autem adult est propter terdis inopiam pdit animam suam. ¶ Propter terdis inopiam id est sapie defectum. Cum hoc vitio laborat nulli fidem servat vni. Et ps. xci. David sunt fidelem multum fecit occidi per vxorem eius. Ad hoc et ita valet quod legitur. Et ps. xci. de amon quia sororem suam thamar corrumpit. ¶ Hoc iuxime vitium multis anfert hereditatem suam. Et ps. Mulier omnis zelinquens virum suum peccabit statuens hereditatem ex alieno matrimonio. ¶ Petrus iuxime nocium est proprio subiecto. ¶ Infert enim illi pecunia anfert et bona temporalia etiam aliquid vsque ad sidum vanitatem. anfert et spiritalia et

Spiritus sanctus habitat in vobis. Si quis autem templum dei violaverit disperdet illum deus. Et post. Templum dei sanctum est quod estis vos. Et 1 Cho. vi. Nescitis quia corpora vestra templum sunt spiritus sancti qui in vobis est quem habetis a deo et non estis vestri. Unde et sequitur. Spiritus sanctus magnus glorificate et portate deum in corpore vestro. Glorificandus est deus in corpore tanquam in templo suo. Et id portate deum in corpore vestro. ¶ Iuxime petrus dum iosiphi propinquo valde phoc quod anfert ei non sua sed serpens vii pri vi. Non grandis est si spatium quis frigatur frigat frigatur end vt esuriente displeat aliquid zephensis quia reddet ceptum plum et eternum substantiam domus sue tradit et liberabit se. Cum autem adult est propter terdis inopiam pdit animam suam. ¶ Propter terdis inopiam id est sapie defectum. Cum hoc vitio laborat nulli fidem servat vni. Et ps. xci. David sunt fidelem multum fecit occidi per vxorem eius. Ad hoc et ita valet quod legitur. Et ps. xci. de amon quia sororem suam thamar corrumpit. ¶ Hoc iuxime vitium multis anfert hereditatem suam. Et ps. Mulier omnis zelinquens virum suum peccabit statuens hereditatem ex alieno matrimonio. ¶ Petrus iuxime nocium est proprio subiecto. ¶ Infert enim illi pecunia anfert et bona temporalia etiam aliquid vsque ad sidum vanitatem. anfert et spiritalia et

septem. Pri 29 Ecce mitte sortem p dei
substantiam. Et hic 15 Se filio p digo qm dei
fecunt substantiam suam vnendo in mose
Job. 31 Ignis est vsq; ad consumptionem deuorat
omia eradicans generationem. Osee 9. Sorniatio
vum et obrietas auferunt cor. Vi 2 Amans
amore fatuo nō habet cor suum. Iam etiam corpus
quod amittit. Vnde 2 Pe 15 Intemperantia est
amor qr corrumpit thesaur sorore suam.
Ipsoque vitam honorem auferet et mutem
tum bonorum. Vn gene. peccat Ruben propter
mulierem. Et subiungitur Prior in domo. Ma
lor impio simple & ab eo esse. Et sequitur
Non sectas qr matrimonii crimine pristinum
Ipsoque vitam vt cuncti et abhominentur
fugiendum est mulierum suspectum. Sortem. et ma
lam mulierum colloquia vna. Pri 29 Multos vul
nerauit & occiit et fortissimi qq interfecti sunt
ab eo. Hoc vitium capit nobiles et ignobiles
Hoc vitium vincit sapientes et insipientes
Hoc vitium vincit doctos et indoctos. Et nud sa
lomone sapientiq et in infatuatus est amore
mulierum. Et ii 19 Viri et mulieres apostatae
etiam facunt sapientes. Haec nit istud
primum fore totum mundum adinuicem tenuit
Habacuc 1 Tolli in hamo suo subleuauit totum
trahit in sagena sua et congregauit in retiaculo
suo. Hamus et sagena et retiaculum diaboli sunt
multitudo mulierum. per totum mundum d
ditionem trahunt. Ipsoque insuper adeo
brutalis est quod vba correctionis vel admo

nitionis sue non possunt audire. Hec S 110
Dabunt cogitationes suas vt zentantizad do
minum et sprus fornicationis d medio cordis
et Domino non gnoverunt. Dame: 17. & sembo
quia cogaverunt in superiora et dechinaverunt
oculos suos vt non viderent celum. vt recor
darentur iudicio iusto. Ecc 21 Vir bonus
sapiens timebit et audiet sensus laudabit et adi
cet Iudicet luxuriosus et despiciet sibi et pri
ncipi post terzgum suum aliud

Luxuria

Vota superna ponit
horiz cor magna virtute sicut Deut et ponit
sacra scriptura Iosue: 1 Computrueruntur nume
tam sterzore suo. Computresce in sterzore suo
est horiz d fetor luxurie vitam finire. Pe di
perierunt in eudor. facti sunt sicut sterzus
terre. luxuriosi adeo dum di sunt quod volup
tatem carnis paradisi diuitiis preponunt. Ecc
10 Omnis mulier que est fornicaria quasi ster
cus in via abominabitur pterzentibus cornu
cabitur. Nichil vilius est a carne vmi
michil gloriosius est carnem vincere. Petz
Diabolo est superbia. hominem vero luxuria et
alia carnalia peta

De speciebus luxurie

luxuria
vno modo dividitur d duas species sz in luxuriez
cordis et luxuriez corporis. Pe Vrezeres me
de. et cor meum Dne. In contrinentia cordis
valde pezerilosa est. Et hoc quia ille qui la

fo. c 27.

hac specie mentis mentis peccat mortaliter
totiens quotiens vidz mulierem pulchram
si deliberate consentit Et cum vi inuenit ama
torem mortis mulierem que leuius venator
est et sagena terrenis Et iaqueus totam aquam
occupat. sic corde fornicatur cum omnibus
fatua mulier

Secunda etiam dmi dicitur
d quib spes Prima est simplex fornicatio
sonno dz detestari sicut supr dictum est Et ad
eig detestationem valz quod legitur in mc ze
Si quidem fornicatio po publicus iscl'rum filiabus
moab. mysit dnus cunctos principes pli fr spen
di impetrabilis contra solem Et ocasi fuit de
pito ze mina hominum Ethiz fornicatio
genus sit omnis illicita coitus qm fit extra vro
rem tu specialiter intelligitur. in vsu vedna
vel meretricum vel concubinaz

Secunda
spes est illicita deflorato virgines Cum pcti
magnitudo ostendi potest ypo sichem filius
emor qm filiam dinam filiam iacob deflorat
interfecti est hac de ca cum pre suo et toto po
pulo vrbis sue vt legitur. gene. xx.

Ad
detestationem hui pcti facit quod bonum q
ysc amittit sz vgmitat vbi bonum cum rrzcompe
sabile et rrzcompensabile

Vot mm vgi
mitas non zcerpit dispensationem. pn
zcompensationem

Tertia spes cum adul
terio id est ad alterius thoro accessio Et hi
dmi dicitur d duas spes sz in simplex adulte
rium quod cum vxorati peccat cum vrore
alterius sponsata et conuiso Et in adulterium

Adulterium

Ad vxore propri
tm no coib dent.
.zz. Maledicti
qui dormit cum
vxore proxima
sua. Dente. .zz.

Filij adulterorum
in confusionem
erunt. Et ab diq
thezo semen eorum
minabitur. Sapi
3. De zelmis
Phn mend. Et zecodd
abeis qz ones ad
ulteri sunt. Hieze
2. Moyses mandauit vob hmgmoi lapidare iohg 8

Dnc. Qui est id vxorem petrat id vxore al
terius. ¶ Hmg peccatum magnitudo ostenditur p
hoc. Qui est contrarium sacramento matrimonij prod
ipse deus instituit in paradiso. Et in statu innocen
tie. Dn non fit contrarium tanto sacramento abscis
magna contrarietas dei qui hoc instituit. ¶
Magnitudo hmg peccati etiam ostenditur. Qz
contrarium iuri naturali. Vnuquem precepta iu
ris naturalis est hoc. Quod id non fiat vni fici alteri
ne faceat. Ho nulle non vellz aliquis sibi fieri
vt quis cum vxore sua peccatrix. Multi sunt q
potius vellent se mutilari vel exhereditari. qz hoc sustinerent. ¶ Magnitudo hmg
peccati ostenditur. Qz phibito adulterij d decalogo
immediate ponitur. post phibitionem homicidij. Et ait phibitionem furti. ¶ Hmg peccati
magnitudo ostenditur. Per legem quia lex iuris. Zo
vbi sit dicitur. Qui mechatur quis fuerit cum
vxore alterius. Et adulterij perpetrauerit cum vxore
proximi sui. moriatur. Et mechus
Et adulterus. Eadem pena punitur hoc pecca
tum legis mundanas ut recipitur. aliqua
lege dicitur. ¶ Ostenditur etiam peccati granitas
per hoc. Quod legitur. deus dixisse domino cum ad
ulterata esset. Zp. 12. Non recedet ait gla
dius domus tua vsq in sempiternum et ep
Dns. Et domo tua vsq in sempiternum et ep
despecis me. Et tulisti vxorem vrie hethei
ut sit mihi in coniugem. ¶ Et peccati adulterij sequitur frequentes
filiorum exhereditatio. Ecli. 22. Mulier zeli
ans peccabit statuens hereditatem

fo. r 28

tem ego alienos nitidnemo ¶ Legitur etia
inde frequens hoc tidia ¶ Dauid cum iuad
ulterium ceciderit fecit mitia fidelem milite
suum ¶ Legitur etiam inde multotiens in
testum vt sit qui quoscat filiam proprii sui vel
eius vxorem ignorans quis sit proprius
¶ Magnitudo etiam huius peti ostenditur. Deu
xxiiii. v. ¶ Dixit dominus a vio tuo atq; pollinis
ob et conteniberis eid altero vio hiis maledictioni
bus subiacebis. Det te dnus in maledictionem
et exemplum atq; tuetoz in proverbio ¶ Multeste
fuerit femina tuum et innumeris vtetur tuis diebus
patris tui ¶ Et ezechie xx. ¶ Ecce iam sit vxorem proxi
mi sui pollinit et hereditate tua iam possidebitis.
¶ Ita spes est incestus qm est consanguineat
vel affinitatis abusus ¶ Magnitudo huius peti
potest ostendi per penam taxatam huic peto in lege
Dostatis eid dns phibuit incestum et peti contra
naturam leuit. 18 subiungitur. Omnis anima que
fecerit de abhominationibus hiis quippiam peribit
de medio populi sui ¶ Et ensdem 20 taxatur pena
eadem huic peto ¶ Item ostenditur etia gra
uitas hui peti ex hoc quod apostolus tradidit satthane
tuendum illum fornicatorem quem id nouer
ta sua peccatum hui quod legitur 1 cho. v. ¶ Ille
ordi potest huius peti magnitudo ex malo quod ex
hoc sequitur vnde legitur 2 Reg. xi. quod amon qui
sororem suam corruperat thamar nuptiis fecit
est a fratre suo absalon ¶ Detinet eum istud horrez
dum factum factum enim non operis non obs
tat consanguinitatem ¶ Ita spes et peti con
tra naturam Quod fit diuersis modis Quinq;

1 cho. v. Iudicauit vos fornicatorem et talem fornicatorem qui nec nominatur inter gentes. itaq; vxorem patris sui habeat

est contra naturam pro admisso vt cum
mulier suppositum vel aliquid fit bestiali quodo
illud opus in vase debito Quod ergo vero est
contra naturam quid ad hoc vt aliquis quis per
vas vel consentit vt semen alibi quid loco quad
hoc dixitate effundatur ¶ Magnitudo
gravitas hujus peccati ostenditur exterminio sacre
scripture quale et illud quod legitur Gene. 18 hoies
autem sodomite erant pessimi et peccatores co
ram domino nimis Et 18 dicit Dnus Clamor sodo
morum et gomorrheorum multiplicatus est peccatorum
eorum aggravatus est nimis Descendam et videbo utrum
¶ Magnitudo hujus peccati post primum per vindicta
ram scriptam a Dno de veteri testo ¶ Prima vindicta
hujus peccati fuit diluvium ¶ Secunda fuit subversio
sodomitarum In qua vindicta attendendum est
quod Dnus non solum nocentes punire voluit sed
innocentes dumbos etiam vinum dici Et etiam
circumdantes regiones punire voluit. nec solum
hominem etiam hoies in nocentiam animalia et terre
nascentia Ipsam quoque terram destruxit ea
tenendo diuturno incendio quo nec illi vinum
nec aliquis nec pisces etiam candela una sup
ereminata extincta nec igitur Gene. 19 Dnus
pluit super sodomam et gomorram ignem et
sulphur de celo et subvertit omnes habitantes
civitatum regionem omnes habitatores urbium et cuncta
terre virentia Respiciens etiam uxor loth post
se versa est in statuam salis ¶ Tertia vindicta
fuit de origine de quo loquitur Gene. 38. q.
semen fundebat in terra et idcirco percussit

cum dnō eo q̄ rem detestabilem fecerat.

¶ Magnitudo etiam sing pcti ostenditur p
penam hujus peti tactatum vel lenti 20 Et
dormiebit cum masculo femineo contra usterq
operatq̄ est nefas morte moriantur. sanguis
eorum super eos. ¶ Item p cod nationem quam
fecit deus hujus peti vel Joh. 3 Congregabo
omnes gentes et deducam eos in vallem josaphat et dis
putabo cum eis Et sibi quem cum una disceptat
tione qz peccaverunt pmeriti in psilium ¶ Sing
nitudo et gravitas sing pcti ostenditur testimo
sacre scripture Genesi 4 Qui occiderit septuplum
punietur operantes rem pterea tradidit illos
deus in passiones ignominie Et lenti 18 Cum
masculo non commiscebis coitu femineo qz abho
minatio est ¶ Nota etiam q̄ multi antiqui d
uenerunt non reputasse adulterium vel stuprum
respectu hujus peti Genesi 19 Dicit loth sodomitis
Nolite quaeso fratres mei nolite hoc malum facere habeo
duas filias q̄ nondum cognoverunt virum educam
eas ad vos et abutimini eis Et iudicii 19 habeo si
liam virginem et hic homo hic concubina educam
eas ad vos vt humilietis eas et utaz libidinem
pleatis tm ~~utt~~ hoc obsecro vt stultum hoc contra
naturam non operetur o pezerunt dum id rem
¶ Abhominabile enim peccatum est peccatum contra
naturam Et est hoc peccatum malignum id horr
pnersa adunatio pō Johan. 3 Adulteriis omnibus
sus dō Corinthi 5 Fiunt et abhominabiles fecisti
in stultis suis ¶ Adulterium malum grandeqz
peccatum nulo contra Dnm pceptum corporis

Eum coniecerit
nimiro morte
moriatur Exo.
22.

Quod peccatum
coitus lenti 18

Et dormiet
cum masculo coi
tu femineo vtq
operatq̄ est nefas
lenti 20

Hoies sodomite
pessimi erant et
peccatores contra dno
nimis Genesi 13.

et anime damnificatrium. Sed in tradē cū mīte
et ad aliena vrote dormire. Et ex eis horum pe
cunia est p contra patrem fit. vt si viri me
brum illicite non ad hoc concessū vtatur. ꝛc.

De Raptu

Est alia species luxurie p̄ter p dictas. que raptus
dicitur. Est autem raptus cum puella violen
ter a domo p̄ris educitur. vt corrupta ad vrore
habeatur. sui q̄ velle. sive parentibus vis
illata constiterit.

Decimū luxurie aggravantur

Inter eos et in sacris ordinibus constitutos val
de et hoc pnc. Voti fractione. Et ꝛc. Cum
ponderatio non est digna anime continente
res cum sit ad ē ad sit deo oblata. Vide contecta
hoc cum diuto. Quid fecit. est sacrilegium. 2o
scandalis et decisio pti. 3o scientia. Vbi
nemo est scē domū transgressor. maxīe subiac
cuispe. 4o et ad fruitū dei assumpti sunt et
ordinati. et ro eos decet mundicia carnis p̄ceteris
laicis. Dignitas officii et fruitū dei ad quod or
dinantur. ipsumet ad sacerdotes et ro mundicia
debent hre. quia tractant illud qm petrus non
cit nr. Quiēnq est domus in ore eius. Et in esaia
dr. Mundamini qui ferritis vasa dni. Vitan
dum ē igitur p̄ctū luxurie. qz aie et corpois
ingensatum et dei gratiam offensum. hoc atte
debat joseph. qm dne sive dicam sibi. Quomo
do ergo. deo ite gtie. 39 Cuno possum facere hoc
malū et peccū in dnm meū.

Et cantum.

fo. c 30

De luxurie mutamentis

Multa dicunt de hac in sacra scriptura quorum occasione
dant luxurie et mutant ad eam. Primum est quod
Ezechiel 16 hic sunt dicitur sodome sorores tue
superbia satietas panis et abundantia et otium
Secundum est indesiderata superbia ubi et potius de
iactatur quod castitas in delicijs. Tertium est
gorgias vestis et velamen psinam pro consi
luxuries sunt tres primum Joh. 3. Puellam
vendere nunt p vino vt biberent. Istud est
quod potius est diabolicum. Ipse cum diabolo ad
operam dare vt sorores dicitur in petro. et tale
est studium vestis et cetera. Multa quod
malicia est minalis mulieribus quia vtinam
magna sua ad oculos fallacia et decorationem. Iuxta
3. Ingna nza ignis est vnnecessitas inquietis
et post quam iniquitat totum corpus et inflam
mat totam naturitatis nze inflamata a ge
henna. Et ideo Ingna est magnetum ma
lum plena venenorum ztifero. zii. Mi ex
mitat ad luxuriam quod exemplum quod
signum opus datum. Et ideo loca etiam vitanda
sunt ubi signum fornicationis commissum. Ecce
10. Cum se coniungit fornicatoribus et ut necessitas. Et Jho.
v. legimus de choromitho fornicatore. Ne scitis
quomodo fermentum totam massam corrumpit
vt Exportate ergo veterem fermentum. Sim
iniquitat ad luxuriam vitium dominatur mulierum
aspectus. Ecce ipse virginem ne conspiciat
ne forte scandalizetur in decore eius. Et post
Iniquitatem faciem tuam a muliere compta.

Gene 39 Et videns dominam suam uxorem filium
eius oculis. princeps militie illum adamavit
illam et rapuit. Et gene 39 Iniecit domina oculos
suos in ioseph et ait dormi mecum. Et
ii. Reg. 11 Vidit David bersabee lauantem se et ad
uocauit eam solatium sibi. Et tot autem mulieres
inuenies valde. Et sibi uiri. Misit ergo da
uid nuntios tulit eam. Et. Iudith 16 legitur
Colligauit cinaedos suos mitra ad rapiendum
eum. Et ad alia eius rapuerunt oculos eius. Pul
chritudo eius cepit eum sicut amazeni. Ambo
modus et quasi mille modis nouit mulier
artem deprehendi. Et ut. Iumenti mulieris
amatorem morte pretiosi est venatus
et sagena eius. Pri vi. Ecce occurrit illi
mulier ornatu meretricio preparata ad capi
endas animas. Ecce ca cum preunda est
meretrix. Pri 23 Item ecce ut. Ne respi
ias mulierem multiuolam ne forte decipias
a laqueis eius. In eodem. Ne trahant spiritus pre
tiem alienam. Et. Species mulieris pere
unt multi. Gregor. cohibendi sunt oculi et
custodiendi a malo et conspicabili mulieris
aspectu. Job 31 Pepigi fedus cum oculis meis
ne quidem cogitarem. 2 Pet. 2 Oculos habentes ple
nos adulterii et incessabilis delicti. Et. 25
Non est malicia super maliciam mulieris. Et ecclesi
ia 9. Et nihil oculo nequius creatum est et
10 vt ad hoc casum peccati operatur et magis
me in omne custodiendi sunt oculi abilicuto

mulierem aspectu ¶ Qui quotidie adutrium
iuuenum est ~~[illegible]~~ mulierem dutile et primo col
loquium Prouerbiorum zethe est Primo vi legi
tur de faciliare mulierum zzzetmt eius fimonibus
multis Eccli 9 Colloquium illius quasi ig
nis ardet sicut proverbiorum 5 Fauus distillans la
bia meretricis et nitidius oleo guttur eius.
nouissima autem eius amara quasi absinthium
facta quasi gladius bicipitis ¶ Qui quo
tidie ad utrum iuuenum est audite contorum
amatoriarum Eccli 9 Cum saltatrice ne sis
assiduus ut audiabilem ne forte percas
defficiatis illius Iohe. 15 Corrumpunt bonos
mores colloquia mala ¶ Qui quotidie
ad utrum gratie est tactus mulierum Eccli. 9. Cum
mulier aliena ne sedeas omnino ut acceptas
tua ea frequentium Eccli 26 Circumtenz
eam quasi apprehendit sicut pruinem Eccli 7.
Vulnera sunt mana eius Prou vi Illud quod
potest homo abscondere ignem in sinu suo ut vestimenta eius non ardeant aut ambulare super
primas et non comburatur plante eius Qui
ingreditur ad proximam suam non
erit innocens tetigerit eam

Remedia contra luxuriam

Remedium omni preparatum est ut homo elongetur
a longe iuuenis et detinet dominum his vitiis
occasionem Iohe. vi Fugite fornicationem
Idem monemur exemplo ioseph et apostole

legitur gene 29 ap cum dnd sua dixerz ei
dozmi mecum. ipse zeheto d mann cum pallio.
fugit 7 egressus est foras. Ecci 7 Stupa col
lecta synagoga pectatum. Nulla autem se
mita est stipe vel feno esse mō iniquem.
Superna est petra valde dmdum 7 fugiendum
dnno. 7 dominat tozp 7 faraz Ecci 13 Cum teti
gerit piceum dquinabitur ab ea

Mulieres sunt fugiende.

Hoc p batur testimo sacre scriptur Ecci 25
Omnem malicia super malicia mulieris
habitare cum mulieribus neq; Ecclus
end oceupatus est ab initio vetus Ecci 25 Ex
mulier initium factum est peccati 7 p illam omes mo
zimur Ecci 9 Noli circuspice in vias civi
tatis. ne obcurrant vetis in plateis ulmis Ali
te faciem tuam a mulieribus copta

Chorzeas dux

qui malus fuit 7 pe
zeuloso multos ostendit sacre scriptur
testimonis Exo 22 legitur Cum appropinqua
sset moyses ad castra vidit vitulum 7 choros
vzatusq; est valde iecit de manu tabulas 7
contrzegit eas ad radicem montis Deinde assumpsit
secum filius leui interfecit tria milia alia ta
lia 23. milia zii Videbat eum honorem di
mittere nimis p chozeas vzatus valde occidit tot
dictu c milia horiz 23 vez milia zii Mathis
ap saltatrix fecit amputari caput rohanni
Volo dnt dnilla herodi vt ptinq; des mi in
disco caput Johannis bapti Item Exe 25

Iudam ad lectum ba
nisem ne dicat
saza. neq; ad hoc
d lenitate ambulat
ptrique me plum
Tobie 3.
Ab od ma mala pro
hibem pedes meos
ne ad 11d
Zinezte pedem
tuum a malo pmi

fo. c. xx.

pro eo. ¶ plausisti manu. & percussisti pedem. & gau-
sus es toto affectu super terram israel. Dicit ego ex-
tendam manum meam super te. & tradam te ad di-
ripiendum gentibus. & interficiam te. & ero pubes
¶ Haltus cum multitudine chorazaim. & cum loqua
multitudine. & comisatio eazmuitos de sent multi-
tudo. Hispanie. Zi. vbi est dictum. Moz abatim.
amem eo tyre israel in sethim. & fornicatus est populus
eius filiabus moab. & vocaverunt eos. ad sa-
crificia sua. Et illi comedere. & ceciderunt. & adorauerunt
deos eorum. ¶ Diabolus tubus modus omnium
repletur horis. Tactus. Tactu. Visu. & Colloquio.
Hic tubus modus est in chorazeis. quia multitudo re-
tinet horis insipientes. sed tactu manuum. tantum
inuitat. & fortiter retinendus ostensione. & ad
hoc pertinet quod est sicut audiste. ¶ Ad portam
infernum sunt qui ingredi omnes exercitus. Ad
aperiendum quia ceciderunt ad portas mortis. Iob. 21
Tympanum. & cytharam tenent. & gaudent ad
sonitum organi. Ducunt in bonis dies suos
& in puncto ad infernum descendunt.

De alius remedius contra luxuriam

Remedium contra luxuriam. Et ca
stitatis dicta sunt. est honesta occupatio
sancta si tollas pereze impedimenta. Ora
dant vita. Et unum remedium diuini abili
bens audito. Joh. 15. dicit. Vos mundi estis
propter sermonem quem locutus sum vobis. ¶ Et
bene etiam remedium ponitur contra hoc vi
tium sed clarius clemo fune. Ethic. Pietas

Ad castitatem ne
assuescas ne can
dis illa ne forte
perceas de castitate
illa. Ecc. 9

Attende fili mi ab od fornicatione et pt' uxore tua nihil aliud patratis crimen scie Tobie 4

Ne des fornicationis maxime in ullo ne ad ostendere et hereditate tua Eccli 9

Quis mulier que fornicata est stetit in via ab omnibus conculcabitur Eccli 9

Cum se nigit fornicatus non exit putredo et omnes hereditabunt eum Eccli 19

Fornicati sunt et fornicatione filii eius et non seminent qui diu desiderant Osee 4

Ne gustetis fornicationis Iohe 5 Fornicationis regnum dei non possidebunt Iohe 6

adomina utilis est. Et quis imaginetur si subiecta carnis rationem vapulabit quidem hunc perdit. Item contra luxuriam et ceteras dicit est considerare vel meditare mortis vel status a quo caro post mortem fruitur hunc modum meditatio valde valet et iniuriam ad domandam carnis desiderium

De fornicationis simplicis prohibitione

Quod simplex fornicatio sit prohibita ostenditur auctoritatibus sacre scripture Deuteronomii 23 Ito est meretrices de filiabus Israel Iohe 4 Solute estate non fornicationis idolis sinentes. neque adulteri neque molles neque masculorum concubitores. neque fures neque avari neque ebriosi neque maledici neque rapaces regnum dei possidebunt Gala 5 Ista infesta sunt opera carnis quia sunt fornicationes et subiunguntur Item talia agunt regnum dei non consequentur Ephe 5 Hoc igitur scito mi telligentes quod omis fornicator aut immundus aut avarus quod est idolorum servitus non habet hereditatem in regno Christi et dei Iohe 13 Ipse dixerunt apostoli et seniores filios Israel Visum est spiritui sancto et nobis nihil ultra vobis imponere preter hec necessaria ut abstineatis vos ab immolatis simulachrorum et sanguine et suffocato

Contra illos qui dicunt se non posse continere

Diuisa adducuntur scripture

Ne gustetis fornicationis

testimonia primo ostendit illud genus. Et quia
duo ad tam longeuo se peto. Dubitet est appetitus
tui. Et habebis illum. Vide quasi mendacium
Sed ponit quidam se non posse abstinere a peto
Item Job vi. Nunquid potest aliquis gustare quod
gustatum auferat mortem. Item ii. Ipse fuit
quam fugiem ad quod volueris pervenire nunquam
post illud horiz vita et mors. Bonum est quod
placuit deus ut nos permittat vos tentari sicut
Sicut ii. Ingrediendum est quia est et
medicine. Quidam licet sic portabile. Illud
i Joh. i. Hic est charitas dei ut mandata eius
custodiamus et mandata eius gravia non sunt.
Deus enim michi preparat possibile. Et nemo
potest esse aliquo in eo quod vitare non potest
Ho est inimicus hostis quem vincit nisi volente
Neque milli notum potest nisi homo primo sed forsitan
nisi. Item qui potest ab ipso quem dicit se non
continere posse. Vtrum intelligat quia non potest continere
sine virtute sine dei auxilio. Aut intelligat quia
sham a sed non possit. Di. Zomo ho e manifeste
falsum et etiam secundum hezesim. Si primo non
deliget. Ho plane verum est. Sine enim adiutorio
dei nihil possumus. Joh. ii. Sine me nihil
potestis facere. Zcho. z. Ho quia sufficientes sumus
cogitare aliquid a nobis quasi ex nobis. Sufficientia
nostra ex deo est. Sine te deo nihil fuit
omnes conatus mei aut angi. Et sapi. d. Vt scim
quia aliter non possum esse continens nisi deus dit

fornicatores et
adulteros deus
iudicabit hebre.
Neque fornicatores sicut quidam
ex eis fornicati sunt i cho. 10.

Sanctus tentatione quietum ut
possit sustinere

et hoc apud eat sapiā scie eq esse hoc domū adiū
dnūd et de ātis fmm eū Luc 19 Cum graeci
dissent quis pot salvus esse. Ait dicens. Apud homines
impossibile est apud deū possibilia sunt. Vbi
dicit mt lmia. glo. Impossibile est apud homines ut
p se a sme corpidet ut ipsum conteratur. Et Jo. 7
Nemo pot venire ad me nisi pū meus traxerit eum
Zli oia cū dz homo a se exercite illam stultam
pscriptionem et hēditatem quā credit se comis
qd volunt de qua sequitur. Et ā zq Repmisso
neq missuna multos pdidit Igitur sine dī ad
utoē mthil possumus ut salvari ut a peto ab
stineā ut diabolus resistendo vincā malignū
spū Job. Ch factus est vt nihil ut metz. Fuo
est ptās in terra q ei valeat comparari Vd
etiam pū v Jniquitates sue cepunt dpm. Ffi
mbus peto z fiorz qnsēt constringitur. ā

De Anazitia et de multis male

Omnis dmūdus tra et anazitia nt noietur vobis mūd ad dnūd Emsdem zz Ve qm condūtis de
sicut dez stos/ Ephe. 5. ipse pdabeis Ibacuc 2 Ve qm cōgregatis
sua Et in eodem Ductrz Ve qm cōgregata aua
zitia malum domui sue Amos vi Ve qui opu
lenti estis in sion Et in eodem Ve vobis qm
dormitis in lectis eburneis Et inc vi. Ve vobis
Dmitibus Et iacob. 5. Agite nūc divites plorā
te. vlulātes d miseriis q̄ ne eue ueniūt vobis
In epta inde Ve his qm diuam cayn abierunt

Principio malicie cayn fuit anaticia. Vnde dicitur cayn abeunt qui secundum anaticiam
et apostasiam. Ve Ve Ve habitantibus in terra

Anaticie detestatio

Ad detestationem anaticie testigma sacte scripture ostendunt huius rei magnitudinem. Ecce
ait. Anaxo michi est celestinus. idest michi
celum magis est anaticia. Quid michi
magis est ut amare peccatum. hic enim anaticia
venalem habet. quid vita sua precat mutua sua
Anaticia magis est in deum quam plusimarum
rerum ei proponit habet peccatum et prava bona
Inquiens enim sepius quam se eius secerat ac et desiderat
exipa parti quid cogitat ibi habeste fecisti
sunt aranearum anaticie. Ecce ait hic enim dam
mum sua venalem habet. Inquiens id sepius
et amat ea quia tot mala sibi fecit. Inuat spi
nas diuitiarum id quibus conuenientes est
tron. Id contra sanguinem suum insidiantur
quotidie. fraudes contra animas suas
Inquiens est anaticia id proponit quam sibi zetum
quod pauperibus eorum habet. Ecce ait
in egentium vita pauperum quam defraudat ipse
homo sanguis est. Inquiens e anaticia in
propriam et in totam familiam suam quibus
congregat bona diuite et strangulat eos. Id
illud facit consentire peto usuram et foris ceci
diuite acquisitam. Iacob. v. Diuitie vestre putre
fecte sunt et vestimenta vestra a tinea comesta
sunt. Aurum et argentum vestrum erugine aut

Pinte testiois
Sum testiois
Hi sopitum
oorum plena.
pdi lex. Et
pauperum sunt
vacua
Ecce ecce iniu
dum anaticia
hiatus. male
dictionis filii
dei ecclesiam et eos
ceta videtur ca
nenti a fide.
Petri
Vino emptio det
tenaci sincera
tione et sua et
hoc hinc ad id
anti Ecce ait.
Canete et ulu
te ab od anati
cia hic ait

quoniam est vobis in testimonium quia ardebit cazines vias eius ignis

Auaritia est idolatria

3m testior

Sed ephes. 5. dicitur. quia auaritia est idolorum seruitus vbi dicit glo. Auari. & qui est auarus. Iudas auarus bis fecit ms. ad mortem. Quod autem auaritia sit idolatria vel sine gratia ostendit ibi. Matth. vi. Non potestis deo seruire et mamone dicit glo. Dominus seruire & denegare est fere de perenne obedire. Item salomon in prouerbis dicit. Multi colunt personam potentis sed soli ad id pertinet in potente colunt. Domine se. Duces vero propter accidens. Thim. vi. Radix omnium malorum est cupiditas

2m testior

Grauis infirmitas est auaritia

Quia detestanda. fere est infirmitas pessima quam vidi sibi soli. Domine consuetudo malum. Dum sum peccauit eius in afflictione pessima. Auaritia enim continue hunc miserabilem laborat. quia congregare diuitias et augmentare terrena bona quibus indigent propter modum necessitat vel fere. Vinus est et sed diu nunquam. non fiunt nec fiet et tri laborare non cessat. Eternis dum. Quinti dies eius laboribus et erudium plenum sunt. Item est afflictio aerumna infirmitas ista. Afflight eum grauit sollicitudo dare aerumnam. sollicitudo qui metuendo vel. Thim. vi. Radix omnium malorum est cupiditas. subiungit apostolus. quod quidem

appetentes erraverunt a fide. et inseriu
verunt se doloribus multis. Gravissime affli
git etiam dolor in amittendo Eccl. 5. Pe
rendem in affectione pessima. Nota ei
quod hic instrumentum anaziae unus fabis est no
scitara. occ. nedum iste morbo laborant sed
vidi prophete At. Anaziae vsq; ad minore
omnes anaziae student. Anaziaca non
senescat Math. 10. Amen dico vobis quia
duces difficile introibit in regnum celorum. Et post
facilius est camelum transire per foramen acus quam
dives intrare hoc opus & verbo tantus iniquitatem
Ezechiel. et publicam penitentiam vos in regnum
dei. Anaziaca exercitat celestem medicinam
et dolorem ipsum infert Luc. 4. Medice autem
16
vbi phaziei qui erant anazi et exercebant
cum. Anaziaca inde et sacerdotio (sicut ma
nifestum) interfecerunt. Contra hanc in
firmitatem celestis medicinam purgationem in
dicit dicens Luc. 12. Dico vobis quia non ze
mendaneit sibi quae possidet non potest meus
esse discipulus. Anaziaca infirmitatibus infir
mitas est Eccl. 5. Anaziae non deficient pe
cunia. Oculos suos statuerunt declinare
inter eos. Nota quod desiderium anaziae
nec certe merito esse temperandum sicut dog
matis Ithio. 6. Habentes alimenta et quibus tegamur
Eccl. 5. Ubi multae opes multi qui comedunt
eas. Avaritia anaziae est quasi ignis
ardens. Anaziae calida quasi ignis ardens et pu
ro ignis nudum dicit sufficit. ita et anaziae

Et ad Sedm eni hgna sive ex ardesa ignis
Ignis ex appositione lignorum augetur Et aurag
dinem dicit sufficit. ⁊ affer affer ad V Mua
zus manus est ⁊ vacuus deus ⁊ pauper Hieres
Ul speci terra ⁊ cette vacua erat ⁊ nihil Et
Ut Quasi qui apprehendit umbram ⁊ sequitur ve
tum sic qui attendit ad verba mendacia Prus
Est quasi dnes id nihil habeat ⁊ est quasi
pauper cui in multis dnicus sit Item Nihil duc
xerunt vir dnicaz in manibus suis Demidaut
Dnites egnerunt ⁊ esurierunt idem dnm
Muazus ⁊ mus est dnicaz ⁊ non est possessor
eaz ⁊ tu christus Et non tamen duxerunt dnm
eiam possidetur aberis Luc. 16 Non potestis
duo ⁊ mamone Dicunt dnicus dicit glo
qui christo dit vt hmus Et ad Mand
quod vidi sub sole quod est frequens apud
homines Vz cui dat dns dnicias ⁊ honorem ⁊
substantiam ⁊ nihil desit animae suae ex omnib
que desiderat. nec tribuit ei dns potestatem vt ca
nat ex eo. ⁊ homo extraneus devorabit
illud hoc vanitas ⁊ magna miseria est Pe
Sunt inspiciens ⁊ sustinens potabunt ⁊ zeli
quent alienus dnicias suas Item Ne timue
ris cum ad dnes facta fuerit homo Et si Cum
congregat ex eo quo sua domus augeatur
⁊ bonus illig aliq hereditabitur Job. 1. Nudus
egressus sum de utero matris meae ⁊ nudus revertar
tam illuc Et ⁊ dnicas ad dominicis nihil
secum afferat 1 Tim. vi Nihil intulimus hinc nec
dnm. hanc dnum ⁊ nec auferre ad possum

fo. 156

¶ Azaria fr secd gen lagneid. 7 ces ffi
hdatores terre ¦ ste azarie lapo consenguinei
sapie. 12 p ce atiē dei in odm facte sunt 7 in
tentationem ne hoīs 7 in muscipulam pedi
bus insipientiū Esaie ze Lagus fuit te qm
hdator es terre Et 1 thie vi Cum volunt di
uites fieri incidunt in tentationem 7 in lag
um diaboli ¶ Item multi est utilē p hoies
sortem teneat quam azarias 7 ad thie 6.
loquens apte & dmitum dicit.
Ene mezgmt hoies nidtezitd 7 pezditione

¶ Azaria est deo exosa

Nota p azaria dō est exosa probatur 7 osse
dtur testimīs scripturē sacre ps Odisti obs
uantes vanitates supuacue Vanitates ob
seruant qui dmitis spezant Jaco 4 Azaria
hng mundi. dmitis dei constituimur Et 1 Joh 2.
Si quis diligit mundū non est charitas patris
in eo Et illud ps ¶ Inimici eius terra lingent
zacha. 1 Ifa magna iza sicut ego superbos gen
tes opulentas Esaie 10 p iniquitatem
azarie eius izati sunt 7 percussi eum Osee
12 Azaria nidiam prochnit me est tam
ipo v dicatur azaria dmitibus Ihezauri
sistis vobis iram d nouissimis diebus ¶ Azaria
riam dnus odit qz mias frigat Vnde specia
lis ira dō volatz inpō illud Osee vi Miaz
volo 7 non sacrificiū sic azaria displiz
ei ¶ Item displiz dō azaria qz Dona
tus dicit conpuat ad sin ventris zepletio

nem ponus 7 ad sue cazme voluptatem
explendam ꝗ ad dei honorem. 7 sic corpo-
d mulat 7 non deo qm & dr. Vnde osee 2 Ego
dedi ei frumentum. vinum 7 oleum 7 argentum
multiplicauit eis 7 aurum. q fecerunt baal
Vnde etiam ⁊c Ipse sum multiplicauit
sui multiplicauit altaria sibi. Ipse vbertate
terre sue exuberauit simulachra. ¶ Zlu
zus enim frequenter dicit 7 sic prouide salutifer ob
uiscitur. Vnde osee 13 Zlumpleti sunt et
saturati sunt 7 eleuauerunt cor suum 7 oblit
sunt mei. Ps. 57 Viam uanitatis diuersi
ꝗ pecca & id non cogaste. ¶ Zlnazius non
tunc dicit offende luz tot bdficia abeo sus
cepit. Nec tunc bdficia suscepe luz tempo
eum offendeit

¶ Zlnazicia nuziosa est pecu
niosa.

Zlnazicia facit mosa pecunia
q multa sunt que hac cum se quidtur bella
7 lites. Vnde Jacob. 4 Vnde iurobis bella 7
lites nisi ex concupiscentiis vestris. ¶ Ce
hac etiam se quitur homicidia. Vnde cain
qm ut pecunia possessio legitim fuerunt
abel occidisse. Prou. 1 Fili mi si te lactauerint
peccatores non acquiescas eis. Si dixerit
Veni nobiscum insidiemur sanguini. Et post
subiungitur ca motia. Nec sbz pcio sum
ze periculum de plebium domus nras spolia
ze. ¶ Ce hac etiam se quitur zapma
vnde Ecc. 13 Venatio leonis onagri. de hec mu

sic vasteria dmitid sunt p anp eo ¶ Lazar
rid non tnnens vrb q retrn e factus Lnos z.
Nesciebant facere retrn dicit dns thezaurizā
tes magnatorum ¶ Lnazicia ⁊ anazy pen
peres contempnt ⁊ irrzdet Job xxii Deziderent
nsi simplicitas. lampas contempta apud cogi
tationes dmitid. paratata ad tempus statutum
et ecc. 12 Sicut abhominatio e superbo hmilitas
sic pectatio est dmiti xanp ¶ Lnazus
miserator est pcoro Job xl Coperiens mdu
rabitur quasi lapis ⁊ hic rex hd & lazaro
pente elemosnia. ⁊ nemo illi dabat Et
Luos vi Lbentes vinu in phialis ⁊ optimo
unguento delibuti michi compatiebantur
super contritione ioseph

¶ Lnazicia nocz ppriosbiecto

Lnazicia zodiit horez sepulcrum Luc 12
Finstchat nocte animam tuam zepetunta
te que aut parasti cui erunt ¶ hic est qui
sibi thezaurizat ⁊ nō est ad dm dnes. ⁊ sicē
fruitg fm glo. Ldrdem ptmz illud apli Da
pnung mundi sepulcricia est apud deum
Vsqq pmisi diligitis infantiam ⁊
senis que sbi nocia sunt cupiens ¶ Lna
zus no est sepulcrum tm vna sepulcricia. ⁊ mmisi
plicā. ng solum sepulcrg imo usanus est.

¶ Lnazi diuitis ysoma

ysoma dmitis ostenditur duplicitē
⁊ ostensos lacos exaniziit vt se sepulcrum

Pu 26 Cor iniq eq quiet mala Et ce nihil
miqne ab amare peccatum. ¶ Prima sapia
est de paradiso dicre qm transitq fit ro bona opera
et elemosinam. Prima iustitia est de secundo
qm transitus fit p dordinata qualiter amarcid
Et ro vi Prud hz amplius stultio sapiens et ad
pauper: nisi vtpgat illuc vbi est vita Pu 26
sapiens sibi videtur viz divites: qamp ante
pauper stentabitur: end Pu 27 Vidit hoc
sibi sapientem videri magis illo spem habebit
stultus Et ci 21 Obmurgatio et diuitie animi
labunt subsidiam et domus q minus locupleo
est animi habitum superbia 26

Que propie sint homis

Renatur sunt q possunt dicere nostra sed p
mo bona mtia ista bona mtia neglig tam
zus Et ci p dicit end in vita minima sua
20 Vlzud est etiam tempus Et 26 nobis alie
na sunt ipse tm vzud est 20 vzd sunt q
pauperibus elazgimur Et ci 17 et 29 Elemosi
narum quasi sacrifius ozim ipse 20 no
stra sunt etiam bona actus Mt 16 Si alie
no fideles non fuistis quod vzud de quod da
bit vobis Zhesus vocat bona transitoria
nostra etiam

Temporalia

ista non sunt hominis
Zbarie 2 Ve qm congregat non sua. Et Mt
16 Si alieno fideles non fuistis. Non sunt
bona homis q secum ferre non potest. Sola

illud comes est & finito ordi ¶ Bona temporalia non
remanebunt omnia quia transitoria sunt. Sed bona
opera quoque finito mane bit meritum ¶ Bo
na temporalia non sunt propter hoc quia dicta res
cum non est propter Adhuc ego sum apud te &
proficiscor sicut omnes prudentes. Ecce modo temporali
permittit nos facere aliquid & hoc nihil do. Mors dicit
Inclinabis me in hunc modum ut quantum anfractus
percipiam in apud. ¶ Omnes in morte hic
remanent & se omnes amant ¶ Est notabile
exemplum principis magni sarracenorum
in ad mortem sibi omnes aspiceret. Pauper
homo & quo sibi fundatum confiscando caricere
tum signum & fecit circuit fecit propinquitatem a
fame dicente Hoc dicit principes vii cum esse
sub eo regnorum ho solum & gla mea & dum
cis meis mecum anfractum ¶ Omnes sunt
velut infideles amici qui amatores suos in
extrema necessitate deserunt ¶ Temporalia
nihil non sunt. Propter hoc quia solum dispensatione
in eis habemus. Nemo dicat quod proprium
mine est ¶ Augustinus nisi cessaverit omnia
temporalia bona amiserit. bonum etiam carebit
Magna gloriosa amicitia est qua ea amat
que amatoribus suis non reddunt. Imo sunt eis
valde nocuma Etc. ¶ Cum amat dominus
fructum non capiet ego eis Ez. ad hoc quia
tum quia pretas ad oia ~~[illegible]~~ valde publice promissionem
illud vite quae mihi est & future ¶ Magna
amicitia amici est quia ea custodit quia custodita
[illegible] quia vero custodiunt [illegible]

Et non solum ~~[illegible]~~ ipsalis substantia perdit
nt. dnoetiam vdit Dominus sunt ei sunt
prodyst possessori nisi quod ceperunt eas ocisis suis
Dnmice igitur conteprnende sunt Tho
Et corzuptibilitatem propriam Jro. s.
Zgite mnt Dmnes plorate vlulantes dmice
zis vrid q̃ venient vobis Dmnice vere pnte
facte sunt Niarh. vi Ploure go the zmrizae
the zamz in terra vbi ezugo t tmea dmo
luriz t vbi hirzes effodent t frzentur
Dmnice sunt spernede t caz illecity t dmo
dezaty vsus. qz fryphiam parent que posta a
Dmnicus ~~consumpsit~~ consumnt Ecce vbi sunt
multe opes ibi multi sunt qm comedunt eas
Zmazus dmd dns est Osee d fortis
est qnasi vas dmd dnm in nationibus.
Item Miser est Zpora. z Dnus qz Dmes sm
t locupletes t multiplicati sunt. t ne scis qz miser
es t miserabilis t vanp Pri ps Cum con
fdit fadit in Dmitys corzuet Dmi
tia anai est q̃ fruitur sunt pont in eis que
in sdma mte non poterunt ed mnuare.
Pri ps Non prodzunt Dmice in die ultionis
Justitia aut liberabit a morte Et Sophe
nie j. Zgent mm t aurzi non poterit
eos liberare in die frozis dni
Ex Zmazitia venunt multa
mala t Inquinat amatores frobsio
into comparatur Abacuc z. Vsazg agg.

fo. c 39

non contra se deuersum luctum Et cetera vbi quidem
tenebit priem inquinabitur ab ea Et
Ezechie vi Sic ierusalem comparatur vbi dicit
tur Luxuriosa in ierusalem est Prima Sam 24.
festinat Ditari non erit innocens Et cetera Et di
cies Duces non eis dominus a deicto Et osee ix
Amatoribus dimisiast Et cetera sunt abhominabiles
sicut ea que dilexerunt Vnde
malum quod facimus Dimitte est detentio in peccato
Ideo comparantur luto vt fur Et cetera Et Gaudi
ghantur non mistificabitur Et Ieze xx. Lo
cum sum ad te in abundantia tua et deuasti
non audiam Item Dimitte possessores
suos spoliant Item Dimitte amatores suos
affligunt Et cetera Et Labor strictorum affliget eos
qui nesciunt in vrbem pugnare .i. de paradiso Et cetera
Cuncti dies eius plenti sunt laboribus et erumnis
Et per noctem mente requiescit Et ecclesiastes v.
Satietas diuitis non sinit eum dormire Et
Ie dz. Ecce qui in tristitia est sup mensam
suam Dimitte facinus quemdam strictu
fiduciam et septiendem pro Ego deuia in
abundantia mea. non memebor metum Et
Et cetera Iunem requiem et mit manduca
bo de bonis meis solus et nesciet qui tyrannizat
zeat et noctis appropiquat et zelum quiet
omnia alius et nocietur
Dimitte non solum vna magistra
inquinant domo secundum vniuersitatem indicium
vsque Et Et primo superbia Et cetera Et Domi
dicit sibi in vita sua Et cetera

Ecce qui pretorcet et abundantes in sto obhimescunt dum nos pro ze

Quid ecce hodie maneri se ze ad ignorz et quid con

quimis est temples amichi habitum superbia.

¶ Jo Jzam genesis 13 facta est terra in pastores abzaham et pastores loth. Erat autem sibi cotidie multa et neque habitare simul. ¶ Jo Jnnidiam pon zo Czm festinat ditai et diuz abzahg ignezat et egestas ei superiemet. ¶ Jo Zcadiam luxerie ad Ptezieb fuit moab ab adolescentia sua et zepiuit ad fenbus suis. ¶ Jo Jgusam luc 16 Jo homo quidam erat dnes et zpulabatur quotidie splendide. Et ecce pauper Zlimma mea mitra habeo bona zepositam annos plurimos cone et zibe zaa. ¶ Jo Jeremias Ecce 27 dicitur ad salomonem congregasti quasi auzitabit auzitabit auz et comptasti quasi plibum azgentum. Et post segnitur. Jnthmasti fe mozatua nimiedbus.

De peto usuze feniudete statione

Non fenezabis fedtuo pecuniam adusuzad. ut fenges ut qualibet aliadzem dente. 23.

Ad detestationem hmg pth fecisp tostioma sacte scriptne. Cnozid primo est deo. 22 vbi sic legitur. Si pecuniam mutuam dedis pauperi meo qui tecum est. non vzgebis ei quasi exactor nec usuis oppmes. ¶ Sme leuit 25 Pecuniam tuam non dabis fedtuo ad usuzam et frugum superabundantiam non exiges. ¶ Sm est deutero 23 Fili tuo absq usura id quod indiget tibi modabis vt benedicat tibi dns in omi opezetuo dtezra quam ingtedieis possideridam. ¶ Qui est zc Psdzo 14 vbi sic legitur. Vsnab

a fabus vrae non exigetis ¶ Illud testimonium
de penitentia vbi azet David ad dnm Dne quis ha
bitabit in tabernaculo tuo aut ac requiescet in monte
sancto tuo Et dns subiungit Qui pecunia sua non
dedit ad vsuram Vnde ipse dns ihesus legitur
mensas eorum eversisse nundinantium et eos expulisse
et eos eiecisse de templo Joh. 2 Non tu accepis
tamen manifestas vsuras si minus senia functus
arcuerabant vltra sortem ¶ Illud testimonium
Ecclesiastici 18 vbi sic legitur de vidusto Qui ad vsura
non mutuabit et avarus non auferet eam

Pena vsurarum quia punitur

Ideo ¶ Prima pena est quia spoliantur a iustis
sunt qui spoliant pauperes Isaie 33 Ve qui spo
liaris nonne et ipse spoliaberis Ihezechiel 17 Qui exer
cet quicquid non perpetit fecit divitias et non in medio
dierum suorum derelinquet eas
¶ Vsurarius congregat ea quia sua non sunt in
acquisitione divitiarum suarum his qui respectum ad di
uitias habent sepe de vita sua divitias suas
amittit ¶ Sa pena est quia non habet prudentiam
restituendi vsuras suas ¶ Sa pena vsurarum
est quia hereditas ipsius non transit vsque in terciam
hereditatem Ecc. 21 Qui edificat domum suam de
pecunia aliena quasi qui colligit lapides ad hyemem
congregat sibi filios peccatorum perdibit hereditas
tua omnino illorum assidua obprobrium
Deus et iustus iudicius dicit quia filii vsurarum
pauperes sunt et miseri quia ambo ditant
deum non timent nec offendere ¶ Ia pena

p vsurarij et eorum filij ad fenus sibi ducem
maledicent. Ecce ergo de prædicto quantitate
filij. quod ut illum sint in obprobrium
pena vsurariorum est pena damnationis eternæ. et
magnitudo insinuatur Ezechiele xx. vbi sic legi
tur. Vsuram et superabundantiam accepisti et
auaritiæ proximos tuos calidum habuisti mecum obli
ta es dicit dominus deus. Ecce complosi manum meam
super auaritiam quam fecisti

Vsurarum duæ species

Notandum est. p duæ sunt species vsurarum. Vna est
manifesta. alia palliata. Manifesta vsura
est cum aliquis tradit pecuniam in mutuo vel
pondera tantum vel mensurata tali pacto vt ei
tur sibi aliquid vltra sortem. Vsura vero
palliata sex habet species. Prima species accidit cum
capit pignora vel obsides. et hoc quinque modis
Vnus modus est cum aliquis habet grangiam et fructus
colligit vltra sortem. Secundus modus est cum
pignoribus vtitur. Tertius est quinque vestimentis
pignoratis attribuendum. Quartus modus fit
cum aliquis ea quæ habet pignore et facit eos comedere
plusquam possibile est. Quintus modus fit cum vsu
rarius habet obsides et eorum expensis vtitur. Sextus
modus fit cum non vult obsidibus dare diffamo
nem. nisi prius aliquid sibi detur. Magnitudo
damnatus vsurarij cum non sufficit quod per se et
sua pauperes horiet comedat nisi alienos
equos et alienos horiet d amplius sud assum
at. Ita species vsure palliate est cura

conditiones & exceptiones fiunt, sunt specialia tribus modis. Primus est quod usurarius emit aliquid posse denari longe minori pretio quam valeat, tali conditione quod ipse eam habere possit quod fiend solvere debeat. Secundus modus est cum aliquid vendit ad tempus amplius quam valeat, vel usque ad tempus illud vale & beat. Tertius modus est quod aliquem terminum emit aliquid minori pretio quam valeat sicut blanum in terra. Quarta species usure est cum usurarius aliquid pecunie sic tradit faciente pacto, sicut mercatores multos & peccantes cum eis. Ipsa consuetudine facit ipsi tacentibus. Et multoties nullam usuram malitiam usure habentes non facit. Ve qui dicitis malum bonum & bonum malum.

Quarta species est cum quis vellit usuram secreta sicut cum aliquis tradit pecuniam suam alicui negociatori tali conditione quod sit socius cum illo et non in damno quod est valde magnum quia cum tradit pecunia. labore habeat & periculum tam ante quam corporis & sic donatur pecunie ne ceciderit. Vult cum usurarius quod pecunia sua sit quod adlucrat & augeri videre debeat.

Quinta species est ubi per alienationis translationem facta de ne ad rem. a persona in personam. Sicut ad rem sit translatio cum dicunt vult usura soluta pecuniam accipere a vampo: si bene accipit ut operetur in vinea sua diebus diebus vel aliquid facere. Si persona tes ad usuram ut cum usurarius non vult accommodare si sic aliquem amicum qui facit accommodare

Habundantia bona
celes p domo t iudai
cet pueriant deo
Job 5c

Ne morabitur opus
misericordie apud te
usq; mane lemin 19.

Cum ergo aliquid
operatus fuerit statim
ei misericordem resistere
t multo magis misericordiam
apud te domino
non remanere. Tobi.
2.

Ibis ibis usq;
mus fruit tuorum sue
cui. t mundos spoliasti
vestibus. apud illos no
dedisti t sumunt sub
tragesimo vanum. Job.
20.

Lapidem nolite
tangere iste domine
si offuerit nobis cor
appone. Ps 61 qm
sidiatur vt rapiat vanpeorem ps 9
med sicut efram vanus Ps 17.

Ba spes est cui aliquis aiabus sum tzadi
vanpeoi tali conditione q sibi sint diuitias
hic autem est vsurarij qm vnst q aiabus q van
peoi sunt mortua. sibi sunt viua. Vnt mdigi
tm. date mihi inde spectantes aut dns mercy

De Rapina

Magnitudo huius peti ostenditur ex multis
mis qr petitur istud fundamentum iustice vel bonta
tis dostant in hoc. Vt mundantur mysteriis tue em
nocentur. Deinde vt ei vtilitati sez inuitriz
ipsi cum zo redetur. sep amplius phibere
istud petitur q alia petita. Postq; enim phibent ac
tum rapine cum actu homicidij. t ceteris ma
lis actibus. vtez q phibet voluntatem rapiendi
dicens. Ne contemnites domum zei. Lapina
est ro odiosa. Esaie. ph. Ego dns amans iudi
tum t odio habens rapinam. Vt rapina exosae
setur hodiu. Vnde ecce. Vezti me adaia q
sub sole gezuntur. t vidi calumnias vanpeoi
t lachrymas innocentum. t consolatorem nem
nem. nt posse resistere eorum violentie. cuiusq;
auxilio destitutos zei. Ibacuc 1. Usq; quo clama
bo t non exaudies vocaferabor. adte vim
patiens t non saluabis. Et ibidem. t maze zei
t iudicium prolatum. t factus est contentiosus. t pro
iustorem se. Raptor homicidae. Eccli 34.
Qui auferit in sudore vanem quasi qui oc
cidit proximum suum. Cum raptor vitam suam
vanpeoi auferat quasi qd nu mortem ei ifert
qui vt: 22 d.

Raptor peior est fure Peccatum enim dimittit alium
opte vt furem raptores qui occulte vt fur fures
Rapina multum assimilat horribili diabolo Dia
bolus enim fuit raptor omnis. Volunt enim abstrahere
eum de rapere vel ipsa ad ipsa ad ipsa eis agere Ezo sitis
alysium Et ad hunc intentant labor vt bona aut
vel corpori vel animae rapiat. Sic et raptores
diabolus torquet et deprdatur eos qui mala
agunt. Raptores & predantur et torquentur eos qui
mala recedunt. Haec his Cum recessit ama
lo pde patuit et pri zo Vizi sanguinem oberunt fun
dere Raptor exercerat et deprdabat et
deriorat horribili Michee. 3. Qui habetis vestimenta
delicatis malum quia volentes tollitis pelles eorum
desuper eos. et carnes eorum de super ossibus eorum Hab. 3.
Rapina vanescit in domo vestra Quae attentat
illum mendi et facies vanescere consilium Ezai
Venatio leonis onager in herbarum. sic vestigia
eorum sunt vanescere Proverbia zo Generatio
ipsorum gladius est et consumit molaribus
suis vt comedat inocentes de terra et pauperes
ex hominibus Ezo. 19 Factus est leo et didicit rapere
praedam et homines devorare Et ecce dum zz Fiunt
lo rugiens rapiens ab predam. anima de
vorant inopis Unde David zz 17 Cum
nullum qui possit eripere pabulum de manu abstu
lerat vanescere hoc ovem vnam. Deprit eum
dignum morte Raptor lucrum hi in archa
dannum grave conscriet Et 10 Sicut et sub
sonitu imbrium et procellae fluminum secabuntur

Ecce se Cum offert sacrificia ego substantia
vampez. quasi cum victimat fiunt in tostis
oris. Unde substantia vampeis vocatur. sanguis
hieze. Z In alio tuus dicentis sanguis ora Z
vampezum

Raptores

Hiem dapnat eos qui rampeibus suis nostra
dunt. quid faciet de his. qui sua etiam eis ante
zunt Unde hic ps non ze pherentur domes pali
zapnet. Ha sua non exoganet Cum go ex ei
qui aliena zapt. Z Dicit in valz plegitur mat
Z Cum dicz zep his qui a sinistris eius erunt dis
cedite a me maledicti in ignem eternum qui para
tus est diabolo et angelis eius Raptoribus dicere
potest Ezirim et abstinbistis in quod debeam
manducare Ozi mee sibtzaristis quod cambi
et ambiis vris dedistis Raptoribus multa
mendum est de propa salute. pres enim ozum
hi zapmas eorz non exandiuntur Unde esai.
Cum multiplicaueritis orozem non exandiam eos.
Manus enim vre plene sangine sunt

Raptoribus

bonis zemedium vt aza
pnus tessent et ozzesse sibuceniant pri iustepo
tezunt. et tunc dnus prozitur habebunt Esne
tribuente ozzesse. induta pupillo. defende
viduam et venite et argute nec dicit dnus si
fuerint peccata vra vt coccinum quasi niz dealba
buntur Raptores punientur. ado pt amo
zem qui sit celestis iudex ad vampes bonos
qui sperantur. Mat. Z Quod vni ex mi

fo. c lxx.

nimis meis fecistis mihi fecistis ℣ Et hoc etiam
cum in carnem vnde per Et in me iudicabit mundum
comitis pauperes nec ergam dicit dnus Et esa.
li. Euangelizare pauperibus misit me ℣ Vnde ex
istis est q dastructe indicet et ressorges eorum
tio. Et in pe Iudicabit pauperes Et. ⁊ saluos
faciet filios pauperum. ⁊ humiliabit calumniatores
eorum ℣ Ne affligas pupillos terminos ⁊ agrum
impillos ne introeas. Et pm qmis eum illorum fortis
est ⁊ ipse iudicabit contra te causam illorum
Et pn ℣ Non facies voluntatem pauperi qr pan
Et ne contorqebis egenum in porta. qr dnus iudi
cabit causam eius ⁊ configet eos qui confiscant
animam eius ℣ Poena paupertatem etiam ipsalis
et deinde ⁊ in futuro etiam erit nisi resipuerint
dicit ℣ Ah dum dum ppa ⁊ diuitias fecimus.
Ah paupe non sim ⁊ sp in egestate sunt Et
Et. ℣ Ve qui predaris nonne ⁊ ipse predaberis
et abcetur. ℣ Etiam tu spoliasti gentes multas
spoliabunt te omnes qui reliqui fuerunt de po
pulis Et. ℣ Nepotes impiorum non multi
plicabunt ramos et sapie ℣ Iniquitatem
plantationes non dabunt radices altas nec sta
bile fundamentum collocabunt ℣ Poena
etiam paupertatis est arcere pauperes et pe Et.
Via sanguinis ⁊ dolosi non dum diabunt dies si
os et pnez. ℣ Impiy de terra vbi nati ⁊ qui ℣.
dissagunt ante eum cecidit ℣ Apostolorum eum
etiam frequenter gladio interficiunt. ⁊ anima a
membris separatur. ⁊ corpus separatum carcere
dilaceratur ℣ Ve qui edificat domum sua non in iustitia
℣.

Et sibi mutuitur quibusdam detrepositis Petrus
hic Dicit Dñs Non plangent eum. de fide et de
spor. et non contrepabunt super eum de Dñe et
de mulite Sepultura asini sepelietur putrefac
tus et projectus extra portas iherlim Et ca
16 Non effugiet sapiam petri Item
pena etiam rapto est pfili eo incendi
fuit et gladio morietur Unde Mau. Ecce rep
sufficienter tatibus suis et implent preda spe
luncas suas Et sibi dicitur Ecce ego ad te dicit do
minus exercituum et suscitabam vos ad iudicium
quadrigas tuas et lemuriles conicies gladius
et exterminabo de terra predam tuam Et
Job 27 Hic est parus impij apud Dñm et hereditas
violentorum quam ab oppotente suscipient Filii
ipsius crescent filii eius in gladio erunt et nepo
tes eius non satiabuntur pane Threnos.
Iniquitates mee circumdederunt me et imposite sunt
collo meo Prov. 21 Sapiens de prio detrahentes eos
Desistat igitur raptor a rapina desistat a
mala vita restituat ablata iuste si potest ma
lum fecerunt tunc detur et peccata dentur

De malis et abundantia mercatorum

Nō decipiat vnus fratrem
proximum sicut lem 19
Ne quis circumveniat
in negotio frem suum
1 Thes 2
Fiunt monachis
arma fortis deus
Pōs 51 Nō est in ore eorum veritas Pōs 5.

Nō omnes possunt
emere quantum vellent possunt
sed mandare et vendere ipsi mandatorum
Sed a negotiatoribus et
hinc quod dicitur dependere dependet dominus
Sed mercator iste non habet respectum vendendi
et ceptione ad Deum et ad proximum charitatem falla

Si homo pro merito haberet, durum proprium Exod: 20. positum, Nō furabis fabricabis
Et illud matth: 7. Qua quibus vos fariat vobis homines, et vos fariis illis
Item Tobia. 4. Quod ab alio odoris fieri, Vide ne tu aliquem alteri fieri
difficulter in emptionibus et venditionibus a iustitia deflectere, nec illudere
proximo proximum circumvenire. falsum est mercatorum axioma, quod suam pal
liare intendit iustitia: Quod tantum valeat res, quanti emptoris interest: sed
firmissima regula loco habenda est, quod servanda sit aequalitas rei
emptae ad eius pretium. Ambrosio lib: 3. offic: cap: 6. Et Aug: lib: de Ver:
Leb Apost homil: 24.
Justus pro debito venditoris mercede mercator, ne minus accipiat, computabit
pretio, sumptibus, et laboribus in adventibus, pariter vendebit iustum pretium
plurimis res dicitur venditur, si fuerit apud se melior facta. Dicit pretium rei mutatur sit.
Dicit si rara sit

Item abundant multa et infinita mendacia in mercatoribus in quibus non est pria crispa veritas. Et apparet quod est finis et assidentas vitia mendacia abundant ubi pauca quibus similis non pauca. Et cum sint contra illud de calogi nomen dei timor domini. Item abundant deceptiones fraudes et frauds apud facientes et pondera et mensuras. Mag. Quia abominatio domino pondus et pondus et mensura dominus omnia opera eius. Item abundant deceptiones et fraudes apud facientes et pondera et mensuras. Mag. Quia abominatio domino pondus et pondus et mensura duo sunt abominatio vocatur. Item abundant deceptiones et fraudes apud facientes et pondera et mensuras. Mag. Quia abominatio domino pondus et pondus et mensura duo sunt abominatio vocatur. Statera dolosa abominatio est apud deum et pondus equum voluntas eius. Quia abominatio domino

propterea vendidisti in ei loco fieri debit. nam Christus fecit omentes et vendentes de tem-
plo (matth: 22.) propter iniquitatem. Unde Zacharias 14. Non erit mercator ultra
in domo dni exercituum in illo die. Secundo quidem vel vendere non licet in
die festo. Unde Exode lib: 2. cap: 13. In decimo illo dei mandat in Judea ratione
horreularia in sabbato, portantes accrescos, et ingrediebatur sup asinos suos, et diebus
festis et die ouis, et introibatur in Hierusalem die sabbati. Et reprehensus fuerat, et
in die qua licuerit vendere vendiderunt. et.

Negotiari propter propria necessitatem vel publicam utilitatem vel reipublicae utilitatem. Et Matthee vi. Nemo potest duobus dominis servire. Et Matthee vi. Nemo potest duobus dominis servire. Et Matthee vi. Adhuc tu licet, aliter non. Unde Ecclesiastici ponderis dolosa. Et subditur vena cum iis qui in negotiando iniquitatem facit. Et seminabis et non metes. Talia tendit hujus tangit dicit: quia talia facit. Et non ungetis oleo. Matthee vi. Adhuc tunica superior, id est bis aliud. Et non ungetis oleo. Matthee vi. Adhuc quia dicit quod iniquitas est in domo impii. Et thesauri iniquitatis non erunt mensura minor ire plena est. Sed aliquia utilitate [illegible] mensura minor ire plena est.

De munerum acceptione

Deut. xvi. Non accipies munera post maxime et acceptione munerum. Et Prima ad Timoth. iii. Episcopum oportet esse irreprehensibilem. Et Ecclesiastici xx. Munera et acceptiones excecant oculos judicum. Et quasi mutus in ore eorum. Et Deut. xvi. Non accipies munera quae excecant etiam verba justorum. Et Deut. xvi. Non accipies personam ut munera quae excecant oculos sapientum. Et mutant verba justorum. Et Ps. xxv. Quorum in manibus iniquitates sunt. Et Ps. xxv. Quorum dextera repleta est muneribus. Et Ps. xxv. Quorum dextera repleta est muneribus. Et Ps. xxv. Quorum dextera repleta est muneribus

Sanc. Zz. dicitur. Cum exercitus manus suas
ab omni munere zeli. iste nec celsis habitabit. Et
pri. 15. Munera munera vinet. Et. Zz. qm. amat
munera. Et. ie. hic. vendens animam suam. hz
Item munera. mchinat acceptores a dñe
magnitatem. pb. In quo zd manibus dignitates
sunt. de pecunia. eo. Z. ze pleta est. munera. bus. Ste
gnus nfernalis tales comburet. Job. 15. Ignis &
vorabit tabernacula eo. Z. qm libenter. mu
nera accepunt. Reprehenditur acceptor
munere. Z. si propt munus veritatem contemnit. Et op
pi. dicentem. qz tenentur. ad testimonium
zeddi illas a quibus acceperunt. ß. vbi possunt hec
discern. Isti. Z. consimiles signati sunt. qz. de dñe
predaturos. anzeas. & preda. mediantur. acce
pit. vt inde fac. Zz. sacerdotes vestes. Et fetuit est
gedom. Z. omni domicilio in zuinam. vt legit
Judicum. viij. Isti. etiam similes sunt. sanl. qm
regem amalech. Z. meliora. de ouibus. Z. armentis
reservari volens. dnotac. dñi. qpt. quod abiecit
eum dñs. ne esset rex. vt legitur. 1. Rg. V. Isti. etiam
similes sunt achor. qm. furati. est. de anathemate
iherico. Josue. vij. Item. ze. prehensibile est
in acceptoribus munere. Z. enim habent. nuntios
ministros. qui. procurant. quod. qz. nō possunt. vt
pda. subditis. aliquid. exigant. quod. de. valde
magnu. petunt. Lucce. v. Invenit. sunt. populo
meo. impios. insidiantes. quasi. aucupes. laqueos po
nentes. Z. pedicas. ad capiendos. viros. Et. Rep
hensibiles. sunt. acceptores. munere. Z. qm. pd. act. pi

Munera. de. sunt. ut
sunt. accepit. vt. qz
mentat. se. in tan
dum. Dñi. 17.

sint minica pro causa pro qua non debere
accipere. sicut iudices qui minica accipiunt vel
ut iusticiam deserant. vel ut iusticiam faciant
quam gratis debeant facere. Vtrum ergo petrus
est simonia zebedei qui iusticia non vult facere quia de
eo officio exercere tenetur. nisi aliquid sibi detur
nec minus accipere ipse ego iusticiam iudicabo. Iusti
ciam venditam dominus iudicabit. Et ea vendito
rem damnabit. Numera vero accipere ut de
serat iusticia. quasi petrus inde est. Matheus
Ite inde et habebat opportunitatem ut eos tradere
Illam cui primine falsum testimonium dicunt. deus
qui veritas est vendunt. Ipse qui primine fal
sum iudicium faciunt. Deus qui iusticia est vendunt

De fraude malis advocatis

Iudex cathedrum faciens et minime diligens et
querens iusticiam strangulat. liteses perdit
Malis advocatis quasi hostes dicunt. Deus
enim iudicium venit ut iratem faciat et iusti
ciam adducat et doceat. Ipse. Ipse c par
uza qui fecit utraque unum. Ipse vero discordium
et litem amant et querunt. detinet et coniudes
adunine adfaciem. non ad deum vel adiusti
tie bonum. Vel advocatis ad litem tenentur si
tut tozui ad cadaneza. Malis etiam advo
catis quasi perpetratiue diabolo sunt nec illud
pio dilectissimi dicit ba perpetratorum lingua do
losa. Ignoti penam mittunt cui subditur. Potes
dens destruet te in finem. Item pio precepit
Dne dnude in gnas coz. quid vidi iniquitate

contradictionem in cantate ¶ Advocati enim
mali et dolosi sunt sagittarii diaboli. Unde hieronimus
exponendum in ingriam sicut quasi arcus mendacii
non veritatis. Non solum alios sed etiam subditos
dominus facit advocatos. Sed in officio advocatorum
sepissime consumunt. Unde este vii. Concedentur
sibi rebus eius et ipse nescient ¶ Mortem
quam etiam acquirunt advocatorum mali in offi
cio suo

De contumelia symoniae

Adhe testationem symoniae facit multiplex con
tumelia quam facit istud peccatum deo. Primo ac
cidendit et hoc dupliciter. Primo quia vendit
rem sed spiritum. Joh. 20. iesus hic quem vendebant
columbas dicit. Nolite facere domum patris mei domum negotiationis
apparent. Unde per columbas spiritus accipitur. quia
symoniaci vendunt et spiritum sancti dicit. Qui vendunt
et symoniaci dicit ¶ Alter. aut vendunt deum
sum populum in sacro altaris vendunt per peccata
celebrando. Et est prima contumelia ipsi
venalis cum exponitur populus a christo a quibus
merito honorandus est ¶ Item contumelia
est per deum venditorem estimant. quod est
prima contumelia. Hanc contumeliam dominus
iesus cum dicit symoniacis. Cum exestimasti de
mihi pecunia possidere. quia de. Donatore
estimasti venditorem. Et Joh. 2. dicit domino
Nolite facere domum patris mei domum negotiationis
¶ Item est alia contumelia quia domi
dei contempnit cum illud quod ad eo pertinet est luto

tempora sibi pacificat. Quo etiam ipsi dna.
torem contemnit. Vnde multi symoniace intrant
et pariter & hoc mentionem facimus Domino saltem p
bendas vel consilia aliqua per eas vel ne eas
possunt. Joh. x. Qui non intrat per ostium in ouile
omnis. Ascendit aliunde ille fur est et latro. Vnde
Vos autem fecistis illam spelunca latronum
Hoc enim petrus sic symonie est exosium. Doctho
rum ambo vid. cccl. 20. Quem pratem sibi assumit
dnsle odietur gloria. Ro. et hodie. Ipsa enim
symonia vitiat radicem. Vnde ea que sequuntur
venenata vel saltem dubia reddit. Vnde osee
xo. Padrpecoz exsicata est. Fructum nequam fa
cient. Et Eccli. e. Custodi pedem tuum ingredie
domum dni.

De Symonia

Symonia est id quis obtinet aliquod spirale p
pecunia. vel p adulationem vel p preces carnales
vel p obsequia vel sordida. De primo legitur. 3. Reg. 15.
Qui quidem volebat implebat manum ieroboam
et fiebat sacerdos excelsorum. Et sequitur. Qui
venit consecrare domum ieroboam cum sacer
dotes & suspirare terre. Idcirco enim etiam ab
illuminans. Ito phibetur vendi sicut
dni. Joh. vende sapiam. doctrinam et intelli
gentiam.

De Carnali amore

Contra amore carnalem ponitur multa ex
empla in scriptura. Ito eiusdem dubitatis ostendunt

Sathedras vendentibus columbas euertit
Act. 21
Pecunia tua tecum sit p dnione qui putasti possidere donum dei pecunia
Act. 8.

fo. c 25

et visitas et testatur legitur Deute. 33.
ubi moysis benedicit filius leui. qui dicit
patri suo et matri sue nesciuit eos. et fratribus suis ignoui
uit. et nescierunt filios suos. hi custodierunt
eloquium tuum Illi qui habent carnalem
amicum et in his delectantur vnde possunt mundi
ora dei fiiare Vt id non congregabo conuen
cula eorum de sanguinibus. i. non erunt car
nales commentationes sicut fuerunt synagoge
Item Joh. i. qui non ex sanguinibus neque ex vo
luntate carnis ut loquitur. de illis qui credunt
in nomine ejus Item Mat. 16 Et ait ei simon
petrus. tu es christus filius dei viui
Item Math. x Qui amat patrem et matrem plus quam
me non est me dignus Item Ecclesiastici 8. Ne dicas
ad proximum de illis sunt iniquitates eius se
pelire quia per illos sepelire mortuos suos Item Mat. 18 Si
manus tua vel pes tuus scandalizat te abscide
eum et proiice a te Si oculus tuus scandalizat te eu
te eum Item mat. 12 Et ait qui dixerit
patri dicenti Ecce mater tua et fratres tui foris
stant querentes te. Ecce est mater mea et fratres
mei et respiciens eos qui circumsedebant
ait Ecce mater mea et fratres mei Quia omne fecis
tis voluntatem patris mei qui est in celis ipse meus
frater soror et mater est Item Genesis iii
Ad terram reuertaris de qua sumpta es
Ecce ut vivas sine

De peccato cholerarum. quod magis

est symonia. ¶ Et testabile sit hoc petrum ostendi
tur per penam. quia legitur Dixit hoc petrum prum
sse. ¶ Immemor. autem Dns promisse petro istud
tripliciter. scz. Et confessione. terze abnegationes
et lacrime. De confessione legitur. Luce. 16. Ip
che ore ad Dnum quia nagusta. Amarabunt lem
tis igne Domino succensi sunt. qz sacerdotes ra
pe volucrum. Et legitur. ibidem. De Dathan et
Abiron. qui ducatu moysi deuecerunt. cum esset
de tribu ruben. cum iure primogenitie vrebat
Ibei. ¶ Dixit pacest terra sub pedibus eorum. et
aperiens os suum deuorauit eos cum tabernac
ulis suis et omnia substantia eorum. descende
runt in vinia viuentia. ¶ Legitur. vero de lepra
Z. Paza. 26. De ozia qui presumitate proposito
mis induta stola sacerdotali incensum incipiebat
vt incensum poneret. et factum est terremotum
et percussus est lepra in facie et fuit leprosus
to tempore sue. xii

¶ Luxuria mezzenatioz. nec
cessa est mulierum nocua. est abhominanda. Nolite
ad dei potum ent
ere. id. ¶ Iuge
de omni plebe vi
ros qui de zunt ma
zicum. Ezo. id.
Iunc Dabis mich
alhoqn tollam vi
lla z

¶ Esto tu d plum sic
qd dei potum ent
ere. id. ¶ Iuge
de omni plebe vi
ros qui de zunt ma
zicum. Ezo. id.
Iunc Dabis mich
alhoqn tollam vi
lla z

Ve pectatoi ingredienti terram
duabus viis. Terram duabus viis ingredi
tur. qui d certa viis fuize deo et mamone cui
tu Dns dicat mat. vi. Non potestis deo fui
ze et mamone. Et ezechie. xx. Ve pastoibus
israel qui pascebant semetipsos. ¶ Ad detesta
tionem huius iniquitatis facit pena qua Dns
punit figura huius dicti Lemuel Vbiad.

fo. r. 86.

dnō ignem celestem misistis in quo solo sacer-
dotes eius offerrent: nadab et abiu filii aaron.
accepto incensabulo posuerunt ignem et incen-
serunt et sup offerentes coram dnō ignem alie-
num. exterriti igitur a dnō et uorauit eos co-
ram dnō. ℣ Anania azaria mizaeli phiri &
uiedebiri & petrum sollicitatum. ꝓ de anima
zacharie. ℣ pastor et idolum dereliquens gre-
gem gladius sup brachium eius et oculum dexte-
ram eius. Ioh. x dicit ego sum
uerus pastor. et no sunt oues ipse uidet lupum
uenientem et dimittit oues et fugit et lupus
rapit et dispergit oues. Sanctus mezenatius ob-
ad gregem ostendum. Eze. xl. vbi sic dicit
eis. Iar omnes bares et lanis operiebam
quod erassum erat. et uidebatis gregem aut
uidebatis non pascebatis. ut infirmum fuit non
sanastis. et pegrotum non sanastis et ut fractum
non alligastis. et ut abiectum non reduxistis
et ut perierat non quesistis. sed in austeritate dpabo
eis et cum potentia. ℣ Hoc petit in anati-
cipiet ut fiunt et in ministro locis dicono
placat. Malachie iii. Ecce ego sum in uobis qui
claudat ostia. et incendat altare meum gratuito.
et subdit. Non est in uoluntate uobis dicit dnō
omnipotens suscipiam de manu uestra. ℣ Item
Ioh. vi. dicit dnō in euge quia propter hunc fecunta
estis. Queritis me magis non quia uidistis signa
sed quia. fuistis panem manducastis et
saturati estis. Et

Fructus est hoc dicit
adam capere
Eze. 19
Ecce habitaccidem
tes et oenidentes
de templo Matti
Petit ut ei mei co
medent et addigni
tatem eorum sibi
nabunt animas
eorum Prec. e
Omnes quisquis
zunt non quisqui chri
philipp.
Non quia dauid fuit
tum philipp e
Non sunt occasio
nem amatiae dei
est testis ithesi.

Fuendum est

census annuatim persolvent. Item quod hic qui presunt nobis in regimine ecclie. Et hic in dat. Hujus quinta et ambo tegamur his consentire simul simus

Curam pastoris qui suscepit obligat

se primo ad excolendam terram ecclie hujus loci sicut constituit te super gentes et super regna ut evellas et destruas et disperdas et dissipes et edifices et plantes. Item obligant se ad laborationem primo et hinc eos qui ducuntur ad mortem. Item ad spiritualem refrigeratum refrigerationem verbi dei in cunctis nonne operibus ventribus medicis: sanate infirmos. Item obligant se ad prisonem corporis quia spiritualiter sunt nutrita. Unde cum debet primo ducatum quantum quantum fructum suscepit ut tunc habeat unde ei possit providere. Item obligat se ad perdendum ducatum undecimi. Quo ducitur de vastare cum propriis oculis suis. Ad eas vadit et oneri eis sequitur. Pastor et quicunque sacerdos male vite qui est sit nullo debet mutari. Et dicit dominus matth. 23. Hinc dicunt vobis facite. Secundum opera corum nolite facere. si simplice mali fuerint fuerint

De promotione puerorum

ad sacros ordines et dignitates. Et signum magnum gerit anarchie. Ita quo vero valde est cavendum ecclie dei. Valde enim necessarium est. Et dumit salomon. Ecclie 10 dicens. Vae tibi terra cui puer est. Et dominus de sane 3 cominatur

hoc synagoge tanq̃ penam magnam dicens
ho pecto primo pes corum Cauendum e ecce sid
nupe ab hoc peto Primo propt defectum
spie qm est in pueris Job. cy In antiquis est sa
pia 7 in multo tpe prudentia Et si scientia est
in pluribus non in experientia que valdere
cessia est zeto zelus Ecce ze Cum no et tempta
tus qmd scit Viz in multis experiens cogitabit
multa Deinde subditur Cum non est experty
nauca zelo no scit Item propt defectum vir
tutis Vnde ecce vy Job qro fiet iudex nisi vale
de virtute rerum pe magistratus Item cauc
dum est ecce a promotione iuuenum. qz mere tri
spiales fuerunt fiunt Vnde pro zo Tria sunt
difficilia m 7 quartum penitus ignoro Viam aqle
volantis in celo. via colubri super petram peted
nam nauis in medio mari. 7 viam viri in ado
lescentia sua Tales cum vt d plurimum voluptu
ibus vacant. 7 otio dedit potibus 7 comessa
tionibus gaudent Ecce cy Adolescentia 7 vo
luptas vana sunt glo. Voluptas carnis comes
est adolescentie Item cauendum est
a promotione talium qz videntur eos hostes
ecce. 7 proximus scandalizatur d promotione di
tium pro predbus tuis nati sunt tui filii
Item cauendum e a promotione talium qua
sicut sancta exoznat qn dantur ecclesiastica
dignitates. sic pnezicta quasi dignitates eas
ecce zy Ecce specosum tamen iudicium 7 pro
lotcus cognosce consilium ecce specosa veterum

sapiā. ⁊ gloriosis intellectib⁹ ⁊ consilio ¶ Iozō
cenū multa pezicia ⁊ gloria illoz ⁊ timor dei pō
ni cathedra senioz laudem eius ¶ Item ma
nendum est etc ab hmo mod promotione qz ad ho
monetur multos exemplis ⁊ propter qd dicit
amo dilexit facere opera sua ad platos pertinet
¶ Ezechiel Distributum in CCC anno finito qd
vidit visiones Petro etiam ⁊ no roham cone
dauit oportuit ecia zū

¶ Preparatio sacerdotalis

ad sumendum corpus dñi ¶ Vestes
induunt sacerdos celebraturi hoc quasi preparati
esse dz intuiti ¶ Ordo ptinz quod legitur le
uit 16 locutus est dñs ad moysen ⁊ precepit
ei dicens loqre ad aaron frem tuū. ne ingre
diatur od tpe sanctuariū quod est intra velum
coram propitiatorio quo tegitur arca vt non mo
riatur ⁊ qz d mihi apparebo super oriū. nisi
hoc ad fecerit ¶ Et sub ditur ¶ Tunica linea veste
tur. femoralibus q lineis verenda celabit ⁊ zona
gestabit zona linea cū ⁊ tiarum lineam ponet
capiti ¶ Eodi dicit hic est zelogio phase ¶ Omo
alienigena non comedet ex eo ¶ Omnis aut
hmo ex pecunia circumcisus ⁊ sic comedet ¶ Ad
hoc non tomedet ex eo ¶ Eodi
dicit precipitur q comedentes agnum paschalem
sint preparati ad eundum ¶ Ibi sic legitur
lenes vros accingetis ⁊ calciamenta habebitis
in pedibus vrīs. tenentes baculos in manibus
vr est forma hoīs parati ad eundū ¶ Item
scriptum in synodis mundia corpus quod cum

sepelierunt. Matheo xxvii. ¶ Joh. 19. ¶ Item
illuminauerunt cum myrrha et aloe quasi libras centum. Mat.
xxvi. Et Joh. 19. ¶ Digna enim propter
hoc remuneratur in assumptione illius sanctissimi
corporis domini nostri Jesu Christi. Qui ait. Iste est panis
qui de celo descendit. Non sicut manducauerunt patres
vestri manna et mortui sunt. Qui manducat hunc panem viuet
in eternum. Et panis quem ego dabo caro mea est pro mundi
uita. Et iterum. Nisi manducaueritis carnem filii hominis et
biberitis eius sanguinem non habebitis vitam in vobis. ¶ Iste
adhuc hortatur. Constituto certe quod dicit. Quia
multis postea ad annos discretionis preuenit
satis est in anno confitetur omnia peccata
sua et suscipiet saltem ad minus in pascha

eucharistie sacramentum nisi forte de consecratione sacerdotis ob aliquam rationabilem causam ad tempus ab eius perceptione differat absque damno. Illo qui vivens ab ingressu ecclesie arceatur. Innocentius. Theristrum tacetur sexentum

De luxuria scilicet

Luxuria scilicet quia valde est in multis ecclesiarum bonis contraria est abhominanda. Quidem dicitur esse quia luxuria pecunie. Scriptum enim in multis locis moriuntur et quidem sicut nature alius. Dii. Deserunt fontes tuos foras. Et in plateis aquas tuas dividit. Ecce ego. Mane semina semen tuum. Et ne vespere non cesset manus tua. Et ecce ego. Quid habeo in manu nisi tuba et cetera. Pacharepe. Quid est bonum eius. Et quid est pulchrum eius nisi frumentum electorum. Et vinum germinans virgines. Tibi ergo. Opera dei celicae honorificum est. Et ecce. Illi. Splendidum in ramibus vindicet labia mistorum. Et ecce. Illi. Sapiam abscondita. Et thesaurus dimisit. Que utilitas in utrisque. Et ecce. Melior est qui abscondit stultitiam suam. Et qui abscondit sapiam suam.

De iudice

Et de pecunia que circa iudicium accidere possunt. Primum pecunia est cupiditas. Et est radix omnium malorum. Secundum iniquitas. Tertium est discordia. Et litigium. Quartum est vana fraus. Et dolus. Quintum furamentum. Et mendacium. Sextum honorem omnis. Et frattio sceptrum. Hi non attendunt penam que scribitur. Plinie. ij. de illo qui colle

fo. 129

portat lignia d sabbato Mortatur hostille aut dns
lapidibus eis obruat omnis turba V. O'll
aliqd 7 sexe hoc idem V. Jo'll Interdum se qn
inter fratrum fratrid vel seamtur suspendun
tur Job. 21 Infantes eorum exultant lusibus
et de inde subditur Ducunt in bonis dies suos
in puncto ad inferna descendunt V. Morte eia
subitanea morientur fragilitates Ment 25 Im
ilem vel fmd hm eyatem tenebras extenuo
ros V. Lyser cum dolosus se 7 alios fragil dia
rit Inde legitur tobie iii. Illud ad lude nubg
nisem me in tum lys qm d temtate ambu
lant preyem me pbm

De lis que dant occasionem

Amazitie Et sint multa q occasionem
dant amazicie V. Quid est fadhazitas emprido
zaazor Eccli 13 Cum tetigeit picem inqn
inquinabitur ab ea 7 qm cod cancit superbo induet
superiam Et subditur Obnoxite ne sotius
sicis V. Item Considerato diuitiar prizz
Necziga ab oculos ad opes quas sze non potes
V. Item Amor mundane glie V. Item Amor
alterius Non cum diligit filios suos odit qm ma
ledicite congregat filios suos vt eos ditet
V. Item longe vite promissio Deu Eccli 29.
Leyzomssio neqmssima multos pdidit Talis
tratille cum dorit dns Et ubte hat nocte ze
posent animd tuam a te 7 q congregasti cuig
erunt

Remedia contra amazicia

Multa d scriptura sacra possunt tr. q. ad mazeda
zemedia. Ipm est Moritis considerato
facile contemnit ora ipm se cogitat moriturum
Im zemedium est considerato diuitie vanit
tatis Ihzeno. 3. Recordare vanitatis nec
transgressionem absinthij et fellis Im ze
medium est considerato peccatoris quid sunt
Job 26 Quasi tumentes sunt me fluctus mari
dem et pondus eius fecit non parum Marcha
l. Non contempsistis spolia et bellum contra
nos est Im zemedium est considerato rem
scie et lawis quamvis est diuitis Im ze
medium est elongatio a corporis et anaris Pd
ad sto sitis eius Im zemedium considerato
et mazt diuitiarum Im zemedium
est ut spem suam ponat d deo et fiduciam
bonam habeat et deus nec ita sit ei adimi
strabit. si duo fideles d suo simo fuerit et fecerit
ut sit in se est. Mat vi Non potestis deo simul
et mamone Scribunt dicit Ho dicto vobis ne
solicitis sitis anxie quid manducetis neq
corpori vestro quid induamini Im zemedium
zemedium est ut sto elemosinis et ozodus et odus
alius mod. quibus potest. gratias deo sibi petere
que sola sufficiat horiez libertate a lapis corpori
tatis et anaziue Vae mat 19 cui dicitur et do
minus Difficile diues intrabit in regnum de
lozi et discipuli admirabantur dicentes
Cui ergo volunt salui esse Ad quit dicit Ihs et pudho
mines d possibile est sed zm glo. esse a corpori
tatibus sunt conuitantur zed

fo. r. 50.

De prodigalitate

Prodigalitas abiecta tam quam nauis anaris et
amaritie. Sicut dicit luc 15 ad dandum pan
perib⁹ dicens. Cum facis cōuiuiū voca ad pau
pes debiles et claudos. Item nico de nu. Pauper
es ar debiles. cecos et claudos introduc huic. Pō
pauper cui satrabo panibus. Et e pr e legitur
et sept oleum. cum vasa plena essent. In prodiga
litate hiandus est honestq modus. vt hoc iustu
mbus vel alius in honestis rosens dicit. Ecce
indicat hinc et nec dicis mixio. Et iterum Si
hic fecerit. scito eum fecerit

Malum prodigalitatis

Fidna quidē pauptes et inerdiatas procuent
eo prodigalitate mala et illicita. luc 15 de filio
prodigo qm consupta ad ~~[illegible]~~ me zetua
tus substantia sua. cupiebat implē ventrem
suum de siliquis quas porcī comedebant et nemo
illi dabat. Ysaiae. 1 de dicunt quia prosa pro
abo ad zelo cellandam animam. Et sup
ines et sup oia a clericis et ecce platis prodiga
litas malla fidmo po fugienda et cauend ne
tempo ē occasio mali scandali et offensionis
dicit. Sane 26 In terra sctō et iniqua gessit
et non videbit gloriam domini. Et ecce
culosa ē ~~[illegible]~~ hinmod prodigalitas qz minlid
predit a salute. Et si iiz bona ecce. pauperib⁹
fidelit porzionem distribuat. contentq
victu et vestitu sibi necessariis. et pro dit
mine sic et acceptum erit domino | thio e

Pietas ad omnia utilis est ꝛc.

Acidia

De Acidia

Ad detestationem huius vitij et ꝓcul possint vale nunc etiam exemplo ꝓrem vt vade ad formicam o pigre. et considera vias eius et disce sapiam. quae non habet ducem nec ꝓcuratorem nec ꝓcuratorem. parat estate cibum sibi et congregat in messe quod comedat. Acidia enim malum vitium est in hominem et pigricia eo acidia sed tuz pro parvum ego et in laboribus a iuuentute mea. et ꝓn vlti de sapiente mulierem legitur. et panem otiosa non comedit. et ꝓuerbia dicit. Qui in omnibus laborant. et de ꝓuerbiis legitur. Joh. d. et ipse fatigatus ex itinere sedebat super fontem. et in multis alijs locis etiam legitur de laboribus ꝓpd.

Pigritia et otium

Vidimus terra valde ꝓnulcuit nolite negligere. Iudic. 18.

Iudicabo te o homo quid sit bonum follicitum ambulare ad domino. Michee 6

Vide ad formicam o homo et considera eam et zegibus stabit ꝓuerb. 22.

In omnibus operibus tuis esto velox et omnium diuitias in estate est ꝓuerb. 24.

Pigritia et otium sacre scripture suadent ad laborem. Otium et pigritiam dissuadent. Eccli. 38. Verba sapientum quasi stimuli et quasi clauus alte defixi. Ezechie 16. Hec fuit iniquitas sodome sororis tue superbia. satietas panis. abundantia et otium ipsius. Eccli. 41. Non odis laboriosa opera et rusticationem a deo creatam. Rusticationem dominus creauit ꝓpd ade dicens. genesis. In sudore vultus tui vescaris pane tuo. Vel cum possimus in paradiso voluptatis vt operaretur vt legitur genesis. Et eccli. 38. Non detrahendis a die bono. et pitancia diei boni memor esto tempestate et ubidem. Eccli. 31. obitus tuus operare rusticam. Omnis pigri ꝓuerb. 21. Pigri transitum ꝓuerb.

fo. c. 89

et non est apud inferos inuenire abinn. Sed
manifestum est in diuine exortatione quia apud in
feros quia non potint inuenire. Secundo
quia deinde et potest fieri magna tua instantia operis
sed non opus in tempore nec sed. in sapiencia apud
inferos. Quamuis propterea. Sed apud inferos non
est opus. sed maxime operis. Sed tempore quia non pro
fuit ibi artis argutie. Sed sapiencia in sed sup
in adexercitationem vel defensionem sed potius
ad satisfactionem. Deinde cum stens voluntatem
domini sui et non faciens vapulabit plagis
multis. Secundo. Mane semina semen tuum et
vespere non cesset manus tua. Et. Tertio. Quia
in omnibus laborem opus fac euangelistae
sem. Thessa. 3. Et quia non erit operari
non manducet. Quo dicit dominus domine in bra
cio vtique omnibus ei sunt. Sed gala. vi. Bo
num facientes non deficiamus. Tempore enim suo
metemus non deficientes. Ergo dum tempus
habemus operemur bonum. Non ex. Deinde ratio
quam ex ritualia. Et sic ergo. Nor nisi inspirat
dina. Et quo sunt bidentes alacrita. Os labores
gratiam manum tuam. Quia ma dicitur bruid
et bidentes eis

Secundo Petrum

Quantum quo desplicet petrus accidit ossen
dum. ex facta scriptura. Sed poca. 3. Vtinam fa
ciens esset aut calidus. Et at to prius eo
tum frigidus nec calidus incipiamus eum
me ex ore meo. Calidus et a fornicibus

ad bonum. Negligens ē qui simpliciter desistit a bono. Deprehensus ē est qui medium se habet.

Math. 25 Dicitur. Tollite ab eo talentum. Et eiecit eum in tenebras exteriores. Et mat. 3 Omnis arbor. q̄ non facit fructum bonum excidetur. et in ignem mittetur.

Tertia

Sed nunc placet diabolo diligit enim acidiosos. Quia sic in eis quasi suspicit quietis. Multi enim vt videmus ad bona opera sunt potentes acidiosi tardi et pigri. Ad multiplicia et nocua ad triphas et ad peccata sunt potentissimi. Validi. fortes et animosi. Iacob legitur. Et in omnibus quinque erunt duo. Si enim ex eis nos hinc in gregem pecoris et mittere nos. Pecori sunt qui nihil faciunt nisi p voluptate corporis deficiunt qui sunt quasi pp̄ter hospitium. Et mensam. Et sic. Et dicunt domino spiritu p. dicentes domino a qua opera est vacantem. vadit et assumit septem alios spiritus nequiores se. et intrantes habitant ibi. Et

Tertia

Videt Propriis subiecto sicut docet sacra scriptura. Principales sequuntur peccatum acidie. Prov. 20 Propter frigus piger arare noluit. mendicabit igitur estate et nonnihil ei. Item pri. e. Congestatem sibi operam est manus tenuissa. manus autem fortium divitias parat. Et 28 Qui operatur terram suam. satiabitur panibus. q̄ vero sectatur otium. repletur egestate. Et 27 Vestietur

panis dormitatio Et ze Vsqꝫ piger. dor-
mis usqꝫ & somno consurges Pauꝫ mꝫ dor-
mies. modicum dormitabis. paululum tonse
zomaq; vt quescas & veniat tibi quasi cursor.
egestas tua & mendicitas quasi vir armatus
Prou zi Cogitationes robusti sp in abundantia
omnis ant piger sp in egestate est Et ecce
in pigritiis humiliabitur contignatio & dissipa-
bitur tamquam per stillicidia domus Eccli zz Sicut la-
pides lapidabuntur piger. & qui loquitur
super aspinationem ipsius Item de eo dicit de
secreto ze boni lapidati est piger. & omis qui tetigerit
id coinquinetur manus Prou ze Qui congre-
gat in messe filius sapiens est. qui autem stertit
estate filius confusionis est Ille qui ze In dor-
mitorio ze plebium vir cellaria. omnia sub stamina
ceciderunt et propter nimiam pulchritudinem
Ecclesiastes zi Desidia
dormientem induit eum amicitia multa
quia operatus tota die contempsit & desidiosus
dicitur. & nuda Requiem in
sedibus suis. nec transtulit est de vase in vas
nec transmigrationem non abiit Idcirco permansit
sapor eius in eo. & odor eius non est immutatus
Ecclesiastes ansezt hoc bona gre & glo Vid
licet zbi sum illi quos cum venerit dominus
invenerit vigilantes Amen dico vobis quia ponet
eos & faciet illos discubere & transiens ministra-
bit illis Et mat ci Regnum celorum simile pa-
tremfamilias violenti zapuerunt illud. Et contrario
zecidiosi & pigri amittunt illud Prou iz Manus

fortud diabolus que ant ceruissa est tabu
lis hinet

De Tempois consecratione

Ad hoc q̃ tempus bñd consecretur multa va
lent sicut colligitur ex sacra scriptura Ecce
filii obscura tempus ⁊ Deuta a malo Stillud
pñ ⁊ filii ne des alienis honorē tuū ⁊ annos
tuos tuedi Tempus nō punctis & horis va
tuū transire Ecce ⁊ Omma tempus habet
Tempus eni breue ē ⁊ velocit transit. ⁊ posq̃
transiit recuperari non potest Job le dre d
ues dies hominis sunt nunc ⁊ a nō respiciens ap
te est pō Mille ann an oculos tuos tanquā di
es hesterna q̃ pterijt Job vii Dies mei velocio
transierunt Tempus ē obseruandum propter
ceruos prosperitatem. nul ⁊ tpe prosperus
Tempus obseruari ⁊ ex pom fructuose dr qz
oportebit distinctam rationem & co zdr
dzam deo Tempus est fructuose expen
dendum qz tpe speciali ino est ꝛza possessio
Reliqua a nobis teste seneca aliena sunt tpe
tuū nostrū est Tempus d di sunt expen
di dz. non in sunto diaboli sicut facunt dei
diosi ⁊ mali

Acidia

Acidia sidne est detestanda qz deo vtdetz
est displicz. diabolo placz. ⁊ ipso subiecto
notz Dirbi ⁊ Pigrud deiciat timor ⁊ ac
effeminatos ⁊ efficiunt Eccl ⁊ ii Iter pi
gro ⁊ quasi sepes spinarum Acidiae

vadde gramus d fizmitas ¶ Ima qm labozant
ge modo nesciunt sed fizmos esse tio zaro ab
ge comalesciunt ¶ Aprentes se zeoentant abos
uidunt ¶ Pn 26 ¶ Sapientior sibi videt nz pi
gri septem viris loquentibus sinas ¶ Pezi
culosa e hc infizmitas tio eius zeme dnd non
tantu qz eos infizmari ignozant ¶ Cti 9 Lan
guoi pliozz granat medicum ¶ Pliza est
uoi pliozz granat medicum ¶ Acidia zoddit horez eo sua
zaocizatur ¶ Acidia zoddit horez eo sua
infizmitate d potentem adopezandum · Tob 9
mopopf modis detestanda e hc pestis et opatd
dus est ffnd ad vigilandum vt bona qd ffi fa
cat et labozet manibus suis vt habeat vnde tu
bat pn aplm · necessitatem patienti ¶ Et
sicut acidia ita et tepiditas est a gnolibz
homo zesumenda

De Mollicie

Mollicies est vocbm que dam cnlat zad qua
diabolus d hoie qme sit ¶ Pn 10 ¶ Qm molles
sit et dissolutus mopf suo frater e sua opeza
destruitur

De Somnolentia

Somnolentia acidie vicina est ¶ Pzon 19 ¶ Pig
zedo mittit soporem ¶ Laboz vtili vacam
dum e meus dei ymmo mancipanda mollicie
et somolentia fuppe diffundu ¶ Pn 24 ¶ Vsq 6.
pigre dormis ¶ Cti 22 ¶ Hoza surge ne di non
te tuisz ¶ Reprehensibilis est ipsa pe somole
tia et pigricia ¶ Cti 27 ¶ Fient ostia vezti
tiz in cardine suo · ita pigri in lecto suo

Homini est etiam zephensibilis qd sz aliquis
dormit qd ne est dormiendo sz tpe orationis tpe
. e. Estote prudentes 7 ge vigilate in orationibus
vel ad aliquis dormit tpe p dicationis 7 ondie
dazz missarum Ecci zz Cum dormiente lo
tur qm nazzat stulto sapientiam V Con
surgendo est ad orez vigilandu ad deprandu
7 ad dei laudandum Job Mane astabo ei Job
viij Si disiciuo consurzepeis ad dei zod poten
tem freis deorazy starim eunglabit ad te 7
pacatu zeddit habitaculum tuu Et sepe Io
oportz puerize solem ad buddictionem tua
7 ad ortum solis te adorare Job. zd Cum me
laudazent simul astra matutina. 7 iubilazet
omnes filii dei Esne zo De mane vigilabo
ad te Et exodi 16 Filii isz collegebant mana
hora matutina Job vij Visitas eu diuiciuo

V Homini mutilato 7 mutilu

Prohibe a mutilate homm debet exemplar
fezzor sacre scripture ad ho hortentur V Bong
end abscis nature est tpis amissio Judicum
Judicum 1 De sysara qm eu bibissi lac ob dormi
mt 7 interfecti est a rahel. clauo in celebro
ad dispo Cmsdi 16 De samsone que dalida
fecit ob dormize sup gremu suu 7 rasi septem
trimbus capti est 7 oculatus Item Judith
13 De holofezne qm dormiens a mulie hebre
interfectu est Item Zlot iud zo De quodad
olescentu noie cuthico qm eu disputantu pm
lo. gram inezgrezetur somno. cecidit & tez

[illegible] scorsum. ⁊ sibi vtq; est mortuus

Vltimo end hz qui laborē oppriatur vt aliquid
mundi capiat. Ecce v. Vulgo est sommus ope
rantis sine pazz sine mistro conredat

Otiositas

Insipiens est qm otiosi diligit tocia sectatur
Prouerbiorum. Cum operatur. terram suam sacia
bit panibus. qm aut sectatur otiosi stultissi
mus est. Otiosus diabolo locus facit contra
illud apli Eph. c. Nolite locum dare diabolo
Mentes enim etiam vite datum operatus. non
ociosis vacantibus. Quat. xo. Vocat operarios et
reddit illis mercedem. Pb. In laboribus hominum non
sunt sicut hominibus non flagellabuntur. Ps. xcvi.
Lumen non orietur operari nec manducet in stul
tis qui sectatur vigiliis otia. Homo otiosus
est. velut homo mortuus Ecce iv. Meliorē ca
nis viuus leone mortuo. Otiosus est sicut
signum ad sagittam. Potest enim a diuinibus
indicari sagittari. Vel potest dici illud threnorum
Extendit arcum suum ⁊ posuit me quasi signum
ad sagittam. Otiosus est velut castrum
absque muro. Ezechie. xxi. Ascendam ad terram
sine muro. vbi de diabolo. Demum ad quesce
tes sed tantum sicut sectie. Homo vero otiosus
est velut castrum bidentium. Ps. xl. Delegitur
depcto ingenio damnum qm dum otiosus
sint bellis continuis fuit. postea vero tpe
ori adiuste zud commisit. Salomon etiam dn

ocupatq; fuit circa templum. Et alia dilata-
tion ita in fabricatus fuit domum mulierum
vt posset a quo factus est ociosus. Et Lectio
is hec fuit magnitudo sodome sorores tue superbie
satietas panis abundantia et ocio. Ethic
Adolescentes viduas duta et subditum di-
cuntur circuire domos non solum ociose sed
etiam vbiose et curiose loquentes que non oportet
Et ez. Vnitam enim malitiam docuit ociositas
Ociosi magnum stultitia est. Ipse quiescit
quod laborandum est sed dormit et laborat ri-
det quiescendum esse sed in furto. In quo filius
est illi qui dicit Ja. le. 5. c. & bo. in monte te
stamenti in lateribus aquilonis. Vide da
iste locus laboris est. Vnde iob v. Homo nascitur
ad laborem et auis ad volandum. Vnde dic-
tum est ad adam quod erat exercendus de vaca
deso et ponendus in terra ista. In sudore vultus
tui vescaris pane tuo
Ociosus Reprehensibilis pseudo
hoc tpe gre indicatur. Vnat. 20. Qui multi
statis tota die ociosi. Illos reprehendit vaster
fadiias quos ociosos dicunt vnde cum hora
Et ideo exercitia bona sunt et laudanda. Ad
quibus et deus laudatur et honorificatur
et ociositas expellitur. et tempus vitat
expenditur. Tempus enim mixcensum
recipitur. quasi est expensum
De Dilatione commissionis
Dilatio commissionis est peccatum et hoc valde

[illegible] et ecce vere dilationem mittit laborat
[illegible] mi frumitos. Sicut enim dilatio commis
[illegible] ut et dilatio confessionis. Ecce v
[illegible] trades conuis ad dnm et ne differas de die die
[illegible] tuo venient enim repentino et mitte vindicte dis
[illegible] perdette. Et cum dnm. V. Ne memoreris in errore
[illegible] et. Z. Fili peccasti non adiicias iterum de
[illegible] de prestinis de preteritis ut ne dimittantur. Esaie. Z.
[illegible] ubium. Dnm. manda remanda. manda re
manda. ecce peccata ecce peccata. ecce peccata. mo
dicum dicit dicit ubi. vt vadam et cadam. et ero ex
[illegible] contentum. Z. Peccata. Z. Ecce ego sto ad ostium
[illegible] si quis audierit vocem meam et aperuerit
[illegible] mihi ad illum. V. Ecce pes et remissio
longe vite. et ostendit multos ad sui commissionem
Ecce. Z. Per remissio nequissima multos perdidit
[illegible] Z. Sapiencia vbi textura est et ostendit
[illegible] vbi lectura est

Z. Acceleratio conuisionis

Quoniam peccatorum et
Item multa sunt et diuersa et parca scriptura dentes qui faciant magis
et horiez monent ad acceleratione conuisionis. suam vobis scili. Tobie
primestorum mitte ut ipsum. Vnde hic. Z. Esiote. 13.
Parcat qz ana hora non pertaris filius horis ve
niet. Et Mat. 19. Venit dns sui illig die qua
non speratur et hora qua ignorat. Et ut. Z. hic. Z.
Esa. 30.
Dicitur illi qui dicebat ait sue. Z. Ad me ea
multa habeo bona reposita annos plurimos
requiesce comede. Z. Hanc hac nocte repe
tent anime tuam a te que quit parasti cuius
erunt. Et ecce. Z. Ne sit homo finem sui sed
virtutes habuo. et sicut aues comprehendunt. Z.
ad terre ad me et ego suspiciam te. Z. Z.
Dentum qui corrumpisti de iustitia tua. Deec. 18.

Conuertimini et
Ego sum vita ad vos
dicit dns Zacha. 1.
In fornicata es ad
amatores multos
Conuertere. Z. ad dnm

Penitet ad dnm tamen ab dnisitia tua et zelinquie vetustatia tua Psa 17.

Penitet ad me quia ze demite Isa 22

Conuertimini ad me et salui eritis omes fines terre quia ego deus et non est alius Isa 45.

Penitentiam et gustinuit vt desceniat vetustatem zlerus 3

Conuertimini unusquisque a via sua mala et bona facite studia vestra Ieze. 33

Conuertimini ad dnm deum vestrum quia benignus et misericors est Joel 2

lago sic capiuntur homines in tempore malo.

Item ipse bonum quod nunc puerum dz homo accelerare conuersionem suam de quo beneloquitur Ihzeno. 2 Bonum est vir cum portauerit iugum suum ab adolescentia sua Secundo cum gaudet secundo et vnit ub quam cito a peccato conuertitur quod gratia et nuia suscipitur Pri 15. Secundo mens gaudet iugo conuiuium Ecli 18 Filii si habes. bid factis et dignas deo oblationes offer Ipse opus sit placet deo humilis inuenit quam cito conuertitur Ma Ecli 19 Ecce mite primos venire ad me et nolite prohibere eos Et 21 Nudz legistis quia ex ore infantium et lactentium perfecisti laudem Accelerator sic conuersionis mozum certus certus nunc spei de salute sua Contzaro nicezte mozum quam post longam malam vitam in fine venit

Accelerator conuersionis magnum peccatum zcepit Item nunc dz horez ad accelerationem conuersionis magnum peccatum nunc consuetudinis quia pbatur testimonio sacre scripture Job 20 Ossa eius plena iniquitatis vetustatis adolescentie eius et cum eo in puluere dormient Pri 22 Prouerbio est Adolescens iuxta viam suam etiam cum senuerit non recedet ab ea Ieze 13 Si mutare potest ethiops pellem suam aut pardus varietates suas et boni poteritis bid facere cum didicistis malum Item quam mala consuetudo consuetudinis dimittere peccatum et non conuertitur fetz contra deo et angelis sicut contra pecus corruptum bid Corrupti sunt et abhominabiles facti sunt in iniquitatibus suis non est qui faciat bonum non est vsq ad vnum Nemo potest assicia

Conuertimini de vno vtiq malo et de conuertitatione vtiq vestrum Zacharia 1

fo. c 56

Et tunet Dicit cōtile
hiz ad cor sunt Eccl
zi

Redite prauaricatores
ad cor Esa. 46

In fletu vement et
ouma ze dicit eos
hieze 31

Et volunt equus efferens pm est mentem ut desa
ritis pot zetuci Vid hieze. xxi Vulnus est qm pe
nitentiam agat sup peto suo Dicens quod fea
cos comisi sunt Ad cruzem sunt quasi equus
impetuadens ad pliū In quidto pcuso sit
tabs homo oīdictu Pūb. bi Vic illoz tenebze
tabs homo oīdictu Et angelus Dicit Esse quens eos
libzcid v. Ve qui trahitis mi qmtatem zn funiculis
uanitatis. et quasi uuculum plaustri peccatis
Ecce languor prosperor granat medicu
Ezeuem languozem predit medicus Eccl
Intelangnozem adhibe medicinam
nione dz hoiez ad accelezationem eorum sed mis
pcuslid Damnatorum d quo lubzicq venit et
equus est sibi et alīp pm tali vita sucedit Eccl
Non est capitis neqmq sup capit colubzi et
se accelezai dz grisio vt pezcuslid damnatorum
cuadatiz Eccl 20 Diznia ce zuncem fabiptu
diuentute et tunde lateza eius Dum mfas
et ne forte indurz et ne credat ei Virgula
dum tenē est ceo dn cuzna ē cezgitiz Et z
trabs grossa nō ita Pūb Ubiū qm tenebit et
alldz pmudos suos ad petram Quanto
aliquis d peto dmtus mozatur tanto amplius
d do elongatur Pūb Cum elongant se ate
pzibunt et dsce ss Immediate cid dmp
pe est Difficile cōmitur homo qui
differt tomti vsq ad mozem qz tunc dia
bolus magis mxongnat hoiez sicuis q sinic
hoiez amisit d cete zo cid non zempezabit
pzoū. Vocauit et zēmisiū Et subiugatur ego
magis d dtozem vzo zdebo Difficile

vel difficultatem commissionis facienis est iu-
stitia quam ducunt peccatis qui cogitat se separari
a vita in qua dni fuit. Et hec est causa quare
memoria mortis amara est divitibus. Ecc.
xli. O mors qz amara est memoria tua homi-
ni iusto et pace habenti in substantiis suis. Ve
Ibz etiam horiz monui ad accelerandam commis-
sionis hoc qd ille qui differt commissionem dignus est
in dei. in angelo. in serpente. in proximo. Iniqui
qui est in deo qz contempnit eum se misericordi-
ter vocantem. Roma. ii. An divitias bonitatis di
et patiencie et longanimitatis contemnis. Iniquus
est talis dei. Qz deus eum exspectat vt prius pe-
nitentiam in se est affligit. tarditate sue commissionis
Id quod possumus ze fere ille thobie. g. Tres
qui dies computat pri me et si tardauerit vno
die. plus contristabitur. ma eius. Verba sunt mi-
norib thobie ad angelum. Iniquus talis agit in
deum qz deteriorem ptem vite sue deo ze seruiat.
meliorem et fortiorem partem diabolo
Iniq agit talis in deum qz exponit deum iram
sibi horribilem esse. Roma. ii. Ignoras quod benigni
tas dei ad penitentiam te adducit. Sum ante divitiam
tuam et cor impenitens thesaurizas tibi iram
in die ire et revelationis iusti iudicii dei. Ja
bis. Deus bonitate dni malitiam colligit. Sum
iniquus est d angelum qz angelus deum consideret
peccatum lectatur. hic pro. O quid dicit angelus
dei sup vno peccatore pniam agente. Iniquus agit
deum ipsum qz exspectat penitentiam malitia cordis eius
sed operibus peccatoris. ac et magis deum natus.

Qui vincens delectatur. Et in vitiis nos que
diu saluant Ecci 16 Achor est vnus timen
dus et in illo filij dei Iudicium est in proci
te corrupti sed suo malo exemplo Qui quis
est in proprium Vnde legitur Iosue vii Quod
fit peccatum achor. propterea ipse primitus sit In
magno igitur periculo qui est peccator. qm dep
ictus malicia contra nos vult aut deficit qz
ira dei manet super eum nec salutem consequitur
nisi de comitatur Vnde ps Legitam viam me
ad comitti peccatis meis in testimonia tua In
magno periculo o comitti vel deficere aut
nolens qz quodammodo ad poenam infernum
non illud ps Et propdanaeum vsq ad por
tas mortis Vnde Job xi Dicent mihi omnis di
es suos et in puncto ad infernum descendunt
Item monet dz horez ad accelerationem
conversionis stultitia a esterditur esse dilatio
ne conversionis Iustitiate videtur laborare qm
malam vitam vult ducere et bonam morte
sed hoc est difficile Talis est balaam qm di
cebat Inmeriatur anima mea morte
iustorum et fiant nouissima mea horum silia
Ille qm vsq ad morte deficit comitti p totam
vitam suam pazat mansione infernum. ad
hi illo mo ibi esse vt manet velut. si potig
paradiso Item seminat male dictionem et pi
ultiro benedictione etiam. pe difficile non
attendens illud apti Galaxi. Nec cum se
minaeri homo sic et metet Et illud pri xi.
Quod inuenerunt tua non congregasti. qno due

mes in senectute. Item talis vult colli-
ge' & spinas vinas & tribulos ficus zc.
Justicia magna peccatis. In granito am-
pezenlo sit peccatoris ostendi potest sacre scrip-
ture testimonio. Domo ego hoc p iustitia & iteng
gladius eius ingrinitur sup caput eius qm seq
eid medium quia a corpore separando. Tuche
zem ptem sez aiaz in igne inferni ponet qz
mad dei gladius illud aliquantulum detinz sifor
te peccatoris vmaz age velit. Ad gladius istum
possimus refezre quod iob legitur 19. Fugite
a facie gladij qz ultor iniquitatis gladius
Tsatore esse iudicio. Ad dicunt pot refezri q
legitur iohan. 3. Qui credit filio dei
non videbit vitam. Hiza dei manz sup eum
Hiza vehit gladius manz sup caput peccatis
In statu pezenlose e peccatoris qz e intezza
dmito z suoz zc.

Comisio

Comisio vea a peccatis ad dnm. Tbona vita est
quedam inchoatio vie que ducit in celum.
Latinis est go differre eam. Domo qz breve e
tempus mge illud Jobiz. Dies brenes dies hoes
sunt. Pot em locus zone anfezri. Dd signa
minus differt comitis. Et ito moza e nocturna
hebze qz ducatur & Glau. q nodum zone
locum. ppp cid lach zmus maq silz eid. Verum
est differre qz q no ~~quia dd~~ vult conezti
did tps siz et pot. cid comiti volucit tmc fo-
te omino non poteit vel mozte suprenente

vel dnō ei graz subtrahere. ¶ Fatum est
differre. ne forte ramma clausa dicatur. hui
p legitur & fatus vgimbris. Mata. ¶ Fa
tum est differre comissionem. qz ex hoc sione da
tur. grā. & recipitur. p vastma mia. Ecio q.d
aliquid magnū offertur alicui. & ille differt
recipere. fatum hoc. cū ex dilatione possit im
pedimentū fuerize. Ex prima p mittitur. grā
que q&m grā pcessisset. Deus est salutis. &
non comisit patet. ratma. ~~deus~~ infezm
Valde fatuus esset. ille. cui Dnus illustris gel
re vellem cumitatē. ~~aam~~ azuhē mensem
dac. si differrz eam recipere. Ito cui posset
dem dnus consilium sed dumitaze. ¶ Fit val
de fatuus. qui ne dnus unctioē sue gre unit
ad regnū celeste. suscipere. si ille differt hanc
unctionē accipere. qz dezum diabolo p posse
sio conabitur eam de pedize. ¶ Fatum est
differre. qz nesciit homo finem suū. neq ho
ram. q mezta e. mozis sue. Vnde legitur
hest. l. p non cat licitum. indutū sacco. an
lam regis intrare. Vic indutus sacco pleno
corruptioē. & dimidica vesto. z. & spoliatus
veste regia. chadtatus non intrabit d regnū
celz. in anlam enim regis. ¶ Meditat
mozis vtilis. & recitatio ad acce latronem
gisismo. & p me. Jam igitur hō dū vot transi
plantai. & zedrica. dz. ad zetitudinē vie. & vite
in senectute. cui hoc valde difficile e. qz
consuetudo est altera natura. ¶ Fatum est
differre. qz sapiens nō iudicatur. cum offer
tur ex bonis oziibus etna salus. & peligit

Confessio

Ceprosus ad medicum
ad sacerdotem leui 13
Affligentur domus
confitentur diuin
tatis suas et peccata
sua et recordentur
omnibus mandatis
suis domine leui 26
Ad deliquendum peccatum
suum confitebuntur
Nunc. 5.

Vt iosue ad achan
filium da glaz do
mino deo israel et
confite atque dica
nunc quid fecisti
ne abscondas quid
sit et quid fecisti
peccatum domino deo
israel et sic et sic fecit
iosue 7

Peccatum meum cognoscam
tibi nobis quia ad
placitum iudicio

et sunt mala opera eius. et de delectatione peccati
cazmus / pezcunid damnationis sue quod fa
tuid tuiqmd est

De Dilatione confessionis

Fatue etiam agunt vt simpliciter ostensum etiam est quia
differunt confitei. et per hoc quod volunt se deo ab
stondere. Secundum quod peccatum suum hodie confitetur
illud deo proprie confitetur. Job 31 si tegunt
homines ut mens a nutrita sua cadat. et bracchium
meum ab ossibus suis contezatur. si abstondi si
cut homo peccatum. et celauit diuinum meum dignita
tem meam. Vtilia fatuitas est. quia homo velit
abstondere mala sua. quia videntur. ea cognoscit
Item si homo abstondit mala sua. a deo deteguntur
Et ideo deteguntur a deo abstondentur. Vide
tur. Reuelabo pudenda tua de facie tua. et
ostendam dominus denudo. Nichil abstondit quod non zenudetur
et cognoscit. quod sciat. et ideo vtilia sunt. Iniustitias me
as non abstondi. et delicta mea a te non sunt ab
sondita. Cum igitur homo cognoscit de quibus peccat
Fatuitas differentium confitei ostendere
peccatum oblimonis. homo qui differt confi
tei. iniusta tradit oblimoni. Deus tradit non
spiritum facit et facit peccatum et diabolus quod peccatum
homo fuid debeo scribere

Bona ex confessione peccatorum

Mult ÷ ÷ Primum bonum peccatum confessione
peccatum est quod diabolus nonsta libertate tentat
eum qui per confessionem eius secreta zenudat

fo. c. 59.

Ita 27 Item dicunt a christiana a unica fide
dist. Item bonum est quod petrus hodie ordi-
nandum et postea et cum ecclesia centum quia sus-
net constituendo illum Item peccata eius in ipsa sunt
mundata in ipsa primitiuae coniugatione sunt in ipsa primitiuae. Ieronimus et nu-
vel difficile Item bonum est consilium quod
sacerdotis quod datur et de mutatione vestis et
operatione boni proximi Ecce salus vbi mul-
ti consilia Item bonum est suffragium orationis
ipsius sacerdotis debet enim sacerdos orare pro eo
in sibi constituitur Item bonum est quod ap-
pone eo et iuter est petrus. ubi dimittuntur. et eo
vi clauis et eo ecclesia centum. Magna est
vera Item fatentur desse intendere con-
fessionem ostendunt quod hoc qui sunt inter dia-
boli et sunt eius qui dicuntur ligati Item qui et petrus
sunt non confitentur nec venit. amicitiam
non habet ad deum. si societatem cum diabolo Inde
illud Job 36 Si abiuerit te et ore angusto latisse.
nescit in clamare. domine non submisse petiuit sed
dicere vt euadat os diaboli Os diaboli la-
bium scripsit. angustum tu est ei qui vult
indeorare Item fatentur est confessio
nem desse vsque ad mortem qui infirmi
tu et mortis viam existentes et pendunt se
non posse euadere. si zaro tunc pazata sero me
dicina iuuat quia est in certa. tu melior est
si nulla Principium igitur obsta. sero medi-
cina paratur Dictum Ita 17. Vnigenitus sang
constituebis et laudabis deum et glorificabis

in misericordiis eius ¶ Confessio eius
pie dicitur esse morte urgente et misericordiae
fit non est prosa deo. quia si misericordia
esset et deus voluisset habere eum non confi
teretur. Et hic confessio laicorum est. quia mala
sua non solent confitei nisi primis temporibus
nec rogati fieri. et sibi mortem paratam
videntur ¶ Item fatuitas differentium con
fessionem ostendit. quia tales mundo laetam em
ittunt. et quia nolunt confitei dum potuerun
non possunt cum volunt ¶ Item fatuitas
habet confessione ad mortem differentium osten
dit. quia misericordias et sollicitudo quod habet
de dispositione domus sue. et prudentia vocavit filio
suo. amor dominicae non permittit eos cogita
re de peccatis suis ¶ Fatui sunt enim tales et
insignis volunt eum vitio facere. quod dominus vult
domo fieri Vult eum dominus quia illi quia ei sunt
misericordiae a confessione p̄o primitus domino in confes
sione Et tuetur propter paucitatem eius in confessione
Psa 18. Justus in principio accusator est sui Et hic
peccata dimittantur sola contritione ad propositum confi
tendi. tribuetur hoies quia misericordia non sunt
necessaria peccata remittuntur domino in confessione nisi
aliter ꝛc

¶ De negligentia et de his que faciunt ad detestationem eius

¶ Detestatione negligentie fiat septima Hic ponit
Malediction quia facit opus dei fraudulenter
vel negligenter sine aliam intentionem Dicit

cud fit magna diligentia vt quis maxime ope
tur vt vt aliquem decipiat Ita negligentia
magna fit dumbus. qm do frnze omittunt t
gnam salutem negligunt ¶ Diligentia d
frupo dñi t detestano peccd. t negligentia ord
mali valde honorifica est in conspectu dñi pñ
15 Apliter diligens tozena est vnfuo ¶ Ex
negligentia eiud boni t commissione mali pdit
homo gratiam t incurrit offensam dñi. t acqui
rit amicitia diabolo. Et ꝗ ro detestanda
est negligentia t tepiditas

Remedia

Remedia negligentie duo sunt ¶ Primum est tiori
ad deum. Qui timet dñm nihil negligit
¶ Sm est amor dei Qa q dñm sunt non
negligit qm dñm diligit

Vitii remissionis

Remissio ortum est pertinens ad acidiam 1° vitio
laboriosile qm quotidie deteriori afficitur
Cui ꝗ filia fama d diminutione fiet
Negligentia vita mali procedit pñ 2 Instor
sunta quasi hic splendens procedit t cre
scit vsq ad perfectum diem pñ 3 Cogita
tones robusti sp in abundantia ¶ Rem
issione istam sequitur vanitas pñ 4 Ege
statem operata est manus remissa; manus
autem fortis diuitias parat ¶ Remissio
nem istam sequitur frmitas vitiorum pñ 5.

Namq; fortiu dnabitur · que aut remissa
est tabuntis funer

De Vitio Dissolutionis

Dissolutio etiam ad accidiam pertinet Nam
hoies dissoluti non facile recollligitur · Est enim
tanq; ventus quem prouocat ventus afflare tar
de ¶ Est etiam velut domus non ligatum
Ecci 21 Cor fatui quasi vas confractum et
omnem sapientiam non tenebit ¶ Et hoc
dissolutione sapientie remittitur bona ad pri
19 Ita dissoluta efficiet ¶ Istud vitium quod
solet pueniere ex quadam diffidentia dicitur
Ecci 2 Ve dissolutis corde · qz non credunt do
mino non protegentur ab eo

De vitio ignauie

Ignauia ad accidiam pertinet hoc vitio labo
rat ille qui potius eligit miseria magna p
manere · q; aliquantulum laboris subire
Eccli 2 Iniquus complicat manus suas et tro
nicdit carnes suas dicens Melior est pugillus
tranquillitatis · q; plena utraq; manu cum
afflictione et dolore animi ¶ Prouerb 26 Ilso
dit pigr manus suas sub ascella · et laborat si
ad os suum convertit ¶ Ignauia est ipm ad ope
dibz mandatis non sanat tedet eum hoc ei qz
tantum laborem ad abstinentiam manus non vult su
stinere ¶ Deus dig offert oblus bona gre
et bona gloriae tu ignauia hoc exprimitur
fria non laborat ea sistere · et potius eligit

manu in sua xampterate ¶ Omnis sed vir sed
sed zs Sed horez vita et mores. bonus et malus
quod placuerit dabitur. illi ¶ Ignavus po
test eligere d luto iace. ꝑ inde surgendo aliqs
tulum laborare ¶ Pereza ignavia e pa aliqs
co pigritia iacz in luto. qm pot iace in lectu
lo sedendo

De Vitio indeuotionis

Indeuotio qdam acidias spualis est. ꝑ Sed
nca sicut ꝑ tristitia fine aliq. Et mme. ꝓ Sed
nda est acida. mihi il respicit oculi nostri
ysmana ¶ Indeuotio aliqd pnem ex ac
cidia. Pr 13 Vult et non vult piger. ana enim
laborantium in ingnabitur.

De tristitia in diuino offi
cio

Hr tristitia etiam ad acidiam pt
tinez sibi. Ho vitio est deo valde displi
cere nec aliud z tho. yo Hilarem enim dato
rem diligit deus Ecclesiasticus Tristem dato
rem odit deus Et mezito qz tristitia hm
hodi animi vetat gaudere nec pot ꝑtendere
sicut vultus hmenti est deo in cordis letitia
ꝑ Et tamen in vijs dni qm magna e
gloria dni ꝑ Cantate dno in letitia ¶ Tri
stitia nocz etiam homi ꝑ zs Sicut tinea ve
stimento et vermis ligno. sic tristitia viri no
cet cordi Eccli 30 Tristitiam longe expel
lite Multos enim occidit tristitia

De tedio vite

Tedii proueniat aliqn eo longa tristitia in domino officio. Postea cum aliquis tristitiam patitur pro latrat corrumpit ado vt non sciam desiderare deo huic habeam vnicze. Tunc proueniet eo di amore & desideo celestis patrie. Tunc etiam proueniet eo consideratione malorum quibus mundus displicenc per. Et dicit me vite mee. videntem mala vnusquisque sibi sole & luna & tenebras afflictionem & vanitatem spiritus. Et consideral. Video calumnias que sibi sole geruntur & lacrimas innocentium & neminem consolatorem & non posse resistere coram videntes. Tunc proueniet tedium vite eo vehementia tribulationis. Vnde Job de Tedet anima mea vite mee. & z chor. 1 Dum modo granat sumpta vt tedium etiam nobis vinum. Tunc etiam proueniet eo acidia. Zcc.

De Desperatione

Dolor cum desperato proueniet eo minima tristitia. Proeo In mezore animi. Dicitur spes in proximum desperationis. Et consideratio spiritus tristis eo sicut ossa. Et ie. Sicut qui non habuit animi tristitiam & non experiendit a spe sua. Desperationis petrus valde displicet deo. Et valde placet diabolo & gaudet est ei hoc peccatum qui est adnexa omnis nostre. Proeo ze. Et desperancis in die angustie. Sapiens. Minuetur fortitudo. Vnitus vaz spes sen fiducia in deo ad fortitudinem. Vnde Isaie 61. Cum desperant in domino mita. Ephe. 2.

Maior est dignitas mea quam vt veniat mezeaz deret aliquid accidit fuit sine bene. 2

Impunitas d proficiscitur petro & venezia ignominia & opprobrium. Ps. 50.

Desperantes semetipsos tradiderunt impudicitie operando omnem immunditie

bunt fozitud mem Ꝓꝑ Ꝓpezans non mfiz
mabor

De remedys contra despezationem

¶ Sunt remedia contra pcta desperationis est memoria dnice passionis ¶ Secundum remedium est consideratio magne utilitatis quam habet prima ¶ Istem prima medicina contra omnem spiritalis infirmitatis pulsat ¶ Ꝓꝑ ¶ Ispum platem huius sapte ascendit locum tum ne dum scib. ac cruciatio tossac fuit pcta maxima ¶ Tertium remedium est consideratio illaz ꝓsonaz cum ambus dno legite legitur mi secuto dia fecisse ¶ Potest etiam vasc contra desperationem illud Iuc 15 Dico vobis q gaudium de angelis ¶ Eadem valz quod legitur de filio pro digo de quo dz qm ad hinc longe essz videns cum pii eig mma motus est et cucurrens cecidit super collum eius et osculatus est eum

Remedia contra accidiam

Prima est diuisitas occupationum ¶ Secunda est considerata pene future ¶ Tertia est consideratio et in primis Ꝓ enc. 15 facta est sermo dni ad abraham prosionem dicens Noli timere abraham. ego protector tuus et merces tua magna nimis ¶ Quarta est societas bonorum ¶ Quinta est exemplum illius qm pigeri non fuit. sed instanter et gigas ad currendum via ¶ Sexto remedium habemus Mat 26 vbi dns dixit discipulis Non potestis una hora vigilare.

mecum Hoc remedio vtitur aptus adhebre
tz dicens Recogitate eum qm talem sustinuit
a peccatoribus adversus semetipsum contradictio
nem vt non fatigem animis vestris deficien
tes Videtis est considerata peccatorum
a quibus sustinuit qui dicit insinuat Me
the 26 vbi dicit Vigilate et orate ne intre
tis in tentationem Ihzeno. 3. Oculus me
us dolatus est anima mea Am remedium
est amor dei qui dilexit nos dicit Leuit. 19 vbi
dicitur Ignis in altari meo semper ardebit. quem
nutriet sacerdos. subiicens ligna mane
per singulos dies Dm 7 sidium remedium
est gta dei zc

De fezuore indiscreto

Ad romanos 12 Rationabile sit obsequium vestrum
Homo cum rationalis creatura est et ratio
nabile opera dei Plus dz multi sapiere et
discretum qm fortitudinem Sapie. vi Melius
est sapiam qm vires. et vir prudens qm fortis
Opera sine discretione sicut non placent deo
Non offerebatur in lege aral certum pecunia
nod sacrificio offerebatur sal Thio 2. Noli
adhuc agnam libere qm vno modico vtere
Pet. 4 Charissimi nolite peregrinari in feruore
qm ad tentationem vobis fit Et certum est Noli
esse nimius multum zc Pri 19 Qui festinat cum
pedibus offendit Pri 15 qui substantia festinat
inimicus Et em dicit zo Hereditas adquirit
festinatum in principio in fine benedictione
carebit zc

De Superbia et de eius detestatione

Superbia est quedam vestis maculata quia superbi se induunt Ecc. 16 Cum corone aurei superbe inducet superbiam Superbia est quasi zeno vinozz Et hic coronam maledictam de qua Esaie 28 Ve corone superbie Ecc. 2 Initium omnis peccati superbia Contemnit illam ad implebitur maledictis suis

Nor vitiu ad modum zegris etiam magnas expensas zeqrizz Ecc. 21 Deus qui omnis locuples est annichilabitur superbia Sane Dicunt in deserto sepulti Quid presumis superbia aut quid iactaris quod contingit tibi Ecc. 3 Synagoge superbe non erit humilis

Superbie etiam caput est antiquum serpens cui capitis contusionem magne est insistere dum Dicit est gene. 3. Semen meum et semen tuum figura Ipsa contere caput tuum Sinistra alia vita a se amputare nititur qui superbiam in se relinquit Ecc. 21 Erasi a facie colubri fuge peccatum Contuito hoc superbie capite cetera vitia facile oppetere expugnabitur Goliam in fronte percussus a David cecidit in faciem suam et prima fundamenta adversus eum vt legitur 1 Reg. 17 Sic qui superbiam quasi caput diaboli est de se vitiis percusserit adnetens diabolum prudebit Superbia finis omnis peccati nec illud Ecc. 2 Initium omnis peccati est superbia Superbia est ca omnis peccati finis quia qui cacz vere est innatulatus vt diuat sic sup illo vbo. Si mei non fuerit dominatus tunc innatulatus ero Superbia distinguntur filii

Viz vanus et superbiam exigitur Job 11

Cunctis diebus suis impius superbit Job 15

Clamabunt et non expandiet superbia malorum

Non habitabit in medio domus mee qui facit superbiam Psalm 100

Exterminabo oculos meos de desiderio mei Ecc. 3

Elevamini cor sum et obstruxistis mei Osee 13

Caput vitiorum est superbia et inuidia fugienda Non est caput nec superbia caput colubri

Lymphatorum medicinam Mich. 6

Nolite esse sublime tollere cornu 12

Diaboli a filius dei ¶ filii dei vestuntur veste
imperiali sz veste charitatis. ⁊ filii diaboli induun-
tur veste superbie Job xli Ipse est rex super omnes
filios superbie ¶ Superbia est velut quedam
imago diaboli ⁊ similis efficitur diabolo qui
superbus est valde ¶ Diabolus etiam in hoc
superbo quesivit quasi ad umbram Job xl Sub
umbra dormit

¶ Superbia quo se habeat ad proximum ÷

Superbus eo angustat proximum dum
se dilatat. ⁊ dum se ei preponit estimando se
meliorem eo De dilatatione superbi legitur
Mat xx Dilatant enim phylacteria sua ⁊ magni-
ficant fimbrias Pri xx Cum se iactat ⁊ dilata-
tat. iniuria conflat ¶ Superbus etiam proxi-
mum eo de contemptu. vobis molestat. ⁊ facitis
Ecci 13 Horrent abhominatio superbo est hominis
sic execratio domini est iram Amos vi Iu-
quidem fortitudine nostra assumpsimus nobis cor-
nua Ethiud Ecci xi Sicut crucians proximum
fecerunt. sic ⁊ superbos cor Pri 13 Inter superbos
semper iurgia sunt Pri xi Ubi fuerit superbia ibi
⁊ contumelia ¶ Superbus factis molestat
proximum Pri xx Iniuria ⁊ gladius duo sunt
instrumenta autem are sive longe recedit ab eo
Ecci xx Effusio sanguinis in vena superbum
Pri 16 Abiecio est hominum eum mitibus quam dum
spolia cum superbis ¶ Superbi obiurgant mala
ad hoc faciendum etiam alios accendunt
Ps Dum superbit impius incenditur pauper
Ps Superbi mira agebant usque ad iniquitatem Ecclesiastes Cor

fundantur superbi et domus eius gratiam fecerunt in me ego autem in mandatis tuis exercebor

¶ Superbus quo se habeat ad deum

Superbia de primam continuebat quia illata est in domo angelo Vade thobie et superbia mea in tuo corde. aut in tuo facto. aut in tuo sibo dominari permittas Ab ipsa enim mutui superbiam petitio ¶ Superbia deo inorganat i omni loco. omni tpe. omni persona Et sic superbia nedum d locis alys q̃ in locis sacris et mistrum Tunc enim magis superbe induite nec sunt armiceres qui ad ecclesiam vadunt ¶ Superbia enim bonus vias bonus operibus misericordiam. et humiles operantur Pro superbia corr qui recedunt a scendit sp Angelus superbe cum esse volunt altissimo deum affectabat pecunia sibi esse Altissimus ē cum deo qui omnibus post et sibi est multi Et sic etiam quilibet superbus vo vult sub esse deo q̃ extollitur sup deo Vult enim dns frei voluntatem suam et superbus frei suam Superbus etiam a possa efa deo Vn Eccli 2 Intuit superbie hominis apostate a deo ¶ Superbus deo inhonorat et humilitatis vtus deum honorat Eccli 3 Magna potentia dei solus et ab humilibus honoratur Omni oia vitia fugiant a deo. sola superbia coporant deo Vnde Job 15 legitur. Et superbe contendit adversus deum manu suam et contra oi potentem roboratus est Incurrit ad nexus deum excerto collo et pingui tegunce armatus

Quō se habeat deus ad superbū

Detaundum est. Quod deus vituperendus superbis et detestatur odit et abhominatur. Et ps. De deo quod superbos eneczit deus et se facit mites per eos. Jeh. 2. Ascendes fetor eius sursum et ascendet putredo eius. Quia superbe egit. Vnde superbia detestatur. Amos vi. Iurauit dominus deus in anima sua dicit dominus exercituum ego detestor superbiam iacob. Pri. vi. Abominatio est superbia et superbiam. et perversam oris detestor. Prou. vi. Sex sunt que odit deus et septimum detestatur. Ad eius oculos sublimes. i. superbiam oculorum. Et ps. Oculus est contra deum et hominibus superbia. Vnde superbia est deo odibilis et hod et hoc merito. Quia deo et hodibus est denuo sa. Deo. Quia sibi vsurpat quod est eius sicut dominum. Homini vero. Quia vult sibi subiecte. quem [illegible] ei coequauit. Ideo odibile est vitium superbie quia etiam a suis odio habetur. Vnus enim superbus odit alium superbum et eius superbiam. Vnus enim superbus non amat societatem alterius.

De signis odii quod habet deus ad superbum

Vitium superbie deus signis laudat. odit et superbos multis signis. Primum autem annihilat eos. Et ps. Perdidit deus memoriam superborum. Et ibidem. Paduceo gentium superbiam arefecit. Pri. iii. Superbi equalitatem et elevatum superbos tedzos libam et transim et ecce non est. quiescim end. non est.

natura

incuntq locq eiq Nomo ezubescat esse sup
bos ~~qm~~ propt qnem dns humilis factus est
ydnid sup biam confundez ¶ Esaie z ¶ Dnes
dnd exercitud sup omne superbu & excelsum
& sup omnem arrogantem · & humiliabitur ·
¶ Item deq coronationes facit superbie ¶ In
tuce ¶ Calcabit dns sup excelsa terre ¶ Esaie
xl Ve corone superbie hieze ¶ Ecce ego adte su
per diat dns exercituum & venit dies tua
ps visitationis tue & tradet superbus & corrunet
non est qm suscitet eu ¶ Ms xm ¶ Ecce ego
adte mons pestifer · qm corrumpis totam terra
extendam manu mea sup te & ad dispumo
te & exaltabo super eis vt agnla & nn sidera po
nes nidu tuu inde exstraham te dicit dns
¶ Job xo ¶ Si ascendet in celum superbia eius
& capitis eius nubes tetigerit quasi stercusuu
in fine perdetur · ¶ Et amos vi ¶ Juramt dns in
superbia iacob si oblitus fuero usq in finem oma
opera eorum ¶ Ito ait ps ¶ Perturbnt dns abiu
dmt facientibus superbiam ¶ Sapie · v · ¶ Di
uie conteditur · ma · potentes ante poten
tior tormenta patientur ¶ Et iudicem fortioribus
fortior instat terribilis ¶ Ecli vi ¶ Multi pote
tes oppressi sunt valde & gloriosi tradti sunt
manus alterius

Exemplis sacre scripture ostendit q deus odiat superbiam

Qm exemplum est in lucifero ¶ Esaie xiv ¶ Quo
modo cecidisti lucifer · qm mane oriebaris ¶ Et lucifer

Videbam satanam quasi fulgur de celo ca-
dentem. Et dicit ecce emphasis est in hoc quod
licet esse stens ut dns. et insons facti est ut pec-
cator. Ecce adam factus est quasi unus ex nobis. Et
David. Homo cum in honore esset non intellexit
compatus est iumentis insipientibus et similis fa-
ctus est eis. Sed ecce emphasis est in saule qui
cum humilis esset in oculis suis. cap. ix. Lo-
ne cum humilis esset in oculis suis. cap. ix.
tabunus israel facti es. Sapiens aut factus
a zelo dicitur est. Unde sibi dicitur. idem.
Ecce quia peccasti humiliare dno. precat te dns
ne sis zelo sup israel. Et in ecce phrs d zoboa
filie salomonis. & ex superbia legitur. Ezechiel.
Vimmo digitus meus. profecto est dorso meo
hi. inq aggravati sunt ego aut addam
iugo vestro. Pater meus cecidit vos flagellis. ego ad
cedam vos scorpionibus. De simultate roboa
subditur. idem. Ipsi enim zelo adiuvant qui
erant sup tributa ad populum post responsoe
ratem. et lapidant eum omnis populus et
mortuus est. Et zelo roboam festinat ascendit
curru et fugit in hierusalem. secessitis israel a domo
David usque in pretem diem. Sunt & semper
therib. & ex superbia legitur. Isa. xl. Superbia
tua ascendit usque ad aures meas. Ponam gu-
tem in naribus tuis. et frenum in labris tuis
et reducam te d viam p quam venisti. Et sub-
ditur. idem. & eius directione egressus amp
angelus dni percussit in castris assiriorum cen-
tum. xviii. Et cum adorasset in templo dni
sui filii eius percusserunt eum gladio

Hoc tum exemplum est in nabuchodonosor
de eq directione sic legitur. Domine. Israelena
tum est tot eis et superbus eius obstinatus est ad
superbiam et positus est in solio regni sui et gloria
eius ablata est a filiis hominum. ¶ Item exemplum de
holoferne et expectatio eius pertinet de eq superbia
legitur. Iudith vi. Factum est autem cum cessasset
logum archon indignatus holofernes dixit ad eum
Quid phetasti nobis dicens quia gens israel defen
datur a domino ut ostendam id quia non est deus
nisi nabuchodonosor cum exercitum eos qui
sunt circa me tunc et ipse cum eis assistent quia
sicut gladius. De directione eorum legitur. Iudith
ii. Cum omnis expectatio decollatio holofer
nis indissolubiliter mens et consilium eius. Fo
lium et metus agitat fugit prudentia fiducia et ta
mulus longatur pro domino suo. ¶ Octauum de
aman et eq superbia legitur. Hester. Cum
vidisset mardochaeum sedentem in foribus palatii
nec solum non assurrexisse sibi sed nec motum quidem
de loco suo indignatus est valde. De directione
ad eq legitur. Finis eius quia tal suspensus est
aman in patibulo quod paraverat mar
dochaeo. ¶ Nonum exemplum in antiocho de eq
superbia legitur. Z machab. ix. locutus est superbe
antiochus se venturum hierusalem et congerere sepul
chra in eorum eam fatuam. Vnde dicitur de eq
directione. Vt fumus hic sunt nemo apparet
dolor dicit viscera. Et iterum quibus da
mus positis. Is qui sibi videbatur fluctibus maris
posse. sup. hymanum modum superbia repletus
et montium altitudinem statera appendens

mos humiliata ad terra a gestatore portabat
ri. ¶ Deinde ex hoc est in iudaico populo quod
per superbia repugnabat gentilem populum quasi
stillam situlo. Esse vel Ecce gentes quasi
stilla situle et quasi momentum state reputa
te sunt. et tamen & nos gentilem populum. pop
lo iudaico superbo putabit. ¶ Vnde etiam ex
est in superbo pharisaeo qui non erat sicut ceteri ho
minum vt iste dicit hic id est qui ad vestas xnb
heam penitentem ei putabit dicens. Deste
dit hic iustificatus in domum suam ab illo
vt videtur id. ¶ Dno & etiam ex hoc est ad petro
qui preterea superbit dicens. Et si omnes scandala
bitur fuerit in te nunquam. Et valde ceteris
contradicit etiam ad vocem ancille negauit ri
Vnde etiam omnes. Omnes superbos similabis. Et
illud Dns contrit cedros petro. ¶ Vnum
is id est quod superbiam aliquando commisit sine ci
nus sit sine peregrinus. quod adversus dmm re
bellat fuit peccatum & populo suo ¶ Odio dno
contra horum merpit ei superbie statim cepit
Iudith. Superbi oculi ab illo non placuerunt
ei. Et hinc id est manifestum placuerunt id est pa

De Causa quae superbia exosa sit deo.

Dicitur superbie esse exosum vel
Thoreid. Ipse deus est quatenus se est ¶ Im
pius non erubescit & ceteros suos Imprudentia
deo petrus multum displicuit Iniquitatis
plaudo valde erubescentia dementiae
Et ita ¶ Zi Ideos spes odunt animum. et aggra

uor valde cor. ne p impetum superbiam. me
dorum dimittam et senem patrum et insensatu
¶ Quasi contra natura videtur esse petrus
superbe dicere propter ea parte corporis [illegible]
non est tractata in hodiernus superbia ¶ Deinde cum
in specula hydriatica permittit. oduos hodiernos
humiliant se etiam usque ad abluitionem pedum
unde merito in nullo christiano loco superbie zela
ri debet. Joh. 13 Si ego lauo pedes vestros dns
et magr et vos debetis alter alterius lauare pedes et
[illegible] Non est discipulus super magistrum. nec servus
super dnm suum. Nisi prius fuerit factus et
sicut dominus. fuerit sicut dominus

De zelo hominum et superbie.

Prouerb. 16 Zelo hominum dnd est omnis arro
gans et superbus. Quod aliud est hodiernus ab homine celeri. Matth.
iniquitas est apud deum

¶ Superbia hominem inflat et infelicem reddit

Vide legitur. Sapie. 2. Di
cunt deum illos inflatos thesaurum. Et iusta
inflat et hadtas aut edificat ¶ Reddit ho
minem felicem aut ignominiosum a modico ve
ro dicitur. vid Job 20 Tollet eum ventus vrens
et auferet eum tempestas de loco suo Ventus ordo bo
rum est superbia ¶ Item superbia arefacit
hominem et omnia bona que in homine sunt et
quasi preparat eum in feznali incendio. Ecc. vi
Note et collaud in cognitione animi tui de
luitanza ne forte cadat in detrimentum pestil
tiam et folia tua comedat et frustra tuos perdat
et eum in aliquo velut lignum aridum desiccemo

Ps. ego humilitas deo est accepta et angelis et hominibus grata. Pro. Ubi humilitas ibi sapientia. Ecce. Contrario. Ubi superbia ibi stultitia. Ysaie. Vae qui dicunt superbiam moab. Superbus est valde. Publium tatem eius et arrogantiam et superbiam cordis illius ego scio ait dominus. Pro. xi. Superbus et arrogans vocatur indoctus. Arrogans dicitur ille qui sibi falsa aliquid attribuit. Superbus qui apparet esse superior. Vel quia vocatur indoctus. Gala. vi. Si enim se existimat aliquid esse cum sit nihil ipse se seducit.

Nunc ad nos ad alte z non flectere. 1

Sco. l

Contrastro in superbus vero ordo talis contrario malis est. Iacob. l

Quantum glorificauit se et deliciis fuit tantum date ei tormentum et luctum. Apoc. xviii.

Superbia horiz infatuat

Primo ad nos ad obiectum. Ad abatre. Secundo ad potentem deripit. Sit enim superbus. Tertio hoc modo deripit potentem. Ingredietur enim ~~blande~~ blande vt legitur pro. xi.

Superbia enim est inflatio fatuitatis interiorius. Iob. xv. Operiet faciem eius crassitudo. Infatuat horiz superbia. Et facit eum alta sola despicere. Pro. vi. Hoc sunt quod odit dominus et septimum detestatur. Oculos sublimes. Vt videat solus laudem. Et ro. Sapiendo non potest vere iustitiam. Iac. iv. Absconde sti hi a sapientibus et prudentibus. Et ze. e. lasti ea. Sublimes

Superbus laborat multis stultitiis

Superbi stultitia est. Et vult absque fundamento altum edificium construere et non stare permanere. Prou. xv. Qui altam facit domum suam quaerit ruinam. Humilis et sapiens po

ut fecundum fundamentum. Vnde Justus quasi
fundamentum superiorum. Structura autem sine
humilitate fundamento debile. Ruina est non
incrementum. Humilitas superbi est per ipsum ap
petit exaltationem. Fit ad maiorem eius pau
perem. Job 29. Lenis sum nec. Quasi frequenter
illos altissimos valde. Cum ad modum satha
ne superbi. ad modum eius omnipotentem. Job 33.
Elevati sunt ad modicum. Et non subsistent. Dicitur
Gregorius ordo quem se exaltat humiliabitur. Prion
Ante ruinam exaltatur cor. Pro Peccatis eos
tum alienazentur. Io matth. id est. Visicon
ut fructus efficiamur sicut e mihi non intrabitis
in regnum celorum. Ecce dico. Cum tenuerit eum
in superiam adimplebitur maledicte. Vnde
superbia est quasi mons pestifer. Hieze 14. Ecce
est ad te mons pestifer. quem corruendo eum
necsam terra. Mons gelboe est superbia
sup quem ut ros nec pluvia descendat. Cum
superbe appetit exaltationem cedit hoc fit per
quod malum ante sine interitum end duatur. ho
hesed ad malum finem ecce 8.

Dubia pecunia sapientia est et
insipientia magna qua multi diffinantur et
diffinantur. Circa hanc infirmitas erraze
tur si humilitatis vocem longe appone zetur
superbie vulnere. Infirmitatem habent multi
deizzur. et 10. non facile curantur. quia humilia
tem fugunt. Ecce 3. Synagoge superbo zuno

non est sanitas Et Job V Quintus decimus
vite sue ut ms superbit Nesciit enim superbus
solum sibi ad nos & facili enzatur Item
insanabilior est. qm sibi sanus videtur Re
me dio non unguentum. imo & ei oz fit Superbi
tam sa fuit quae indei & ad dicatione ipso & ei
zes facti sunt Proh zs Vidisti hominem sibi sa
pientem videri magis spem illo habere quam insi
piens

Superbia est deformitas magna

Lenti zl Joze ad aazon homo & scie tuo
p faciles qm habuerit materiam non offeret
panes dno deo sue. ut arte dz ad mm steiz
emb. Si ceteri fuerit. si claudus. si pno vel gra
di. si torto naso si fracto pede vel manu. si
gibosus si lippus. si albugine habet doctiorem
si nugem scabiem si impetigine habuerit vi
he zinosus Ceteri homo utteratq Esa el
zus ceteris nisi fuerit meus Certas esta mu
tuo hodie in ecclesia Esme Propter
zea captiuus dnis est populus meus qz non
habuit scientiam Et emsdem xl Omnes de
sue oy zi venite ad me zondeo dmuse bessi
salto Claudus est qm qd ex mutatu
ad ex mendo deo. qd ex diabolo De qua clau
dicatione Zac xi Vae pastori qui claudicatis in dnis
oteo Si dns est deus sequimini eum. si aut
baal sequimini illum Dazd nasum habe
tem pazu fetent prta superbia Dzando
nasum ex ex torto tum. ceu multum fetz

fo. c 69.

petit hz ipd ꝑsone peccantis indignantur. Vtro
cin no ꝑsone indignando est. Ephes. Omnis
amaritudo et ira et indignatio et clamor et blas
phemia tollatur a vobis. ¶ Secundo hz pede
volando. qm impotens est ad ambulan
dum in via Dni. vel bn operandum. ¶ Gib
bum hz qm superbus est. ¶ Luppus qm tertie
nam sollicitudinem hz. qua ovis cum suppe
ditat. ¶ Albugo in oculo est oppositio ꝑtis cum
dolos vel innocentie. ¶ Iugem scabiem hz qm
in corde suo dnd dab cogitationes ingrati
tudinis. ¶ Impetigo notat in faciem. ¶ Iter
nostrum est cum interioza mundo descendunt
pn signat anaz

Sulphur vento comparatur

Sulphur vento comparatur. Vnde ub. Item
Item hom sulphur vnum est quod a ven
to rapitur. Gene. 3. Pulmo est et in publice tem
pestatibus. ¶ Sulphur sicut venti sonant. sic
cum frequenter garrunt et tumultuosi. pdo pertr
nemoria cordis et cum sonitu. Isaie lxvi. Dor
mitio quasi maze fertiens quod quiescere
nec potest. ¶ Item comparatur fumo qz ad
modum fumus quanto altius ascendit tanto
vilius euanescit. pdo Iuuenis vero dnd inordi
nate honorificati fuerunt et capitati deficientes
quadmodum fumus deficiet. ¶ Item Sulphur
cham comparatur sic bulle quae super aqua
pre cito transit. Osee 12 Transiit fecit sa

mazia zegem sim. quasi spuma sup fac
em aq. ¶ Comparatur etiam vesice ven
to plene que vesica ad mchil redigitur. Sic
modus arrideo vel eg attrahine punguntur. ¶
Comparatur etiam pales propter leuitatem
et instantiam. Et iō calenda est et abhominan
da superbia q ad mchil valet nisi vt mittatur
foras et contentetur ab hoēbus. De humilita
te contra superbiam habes et ēz sepe.

De superbia et de eiq aliquali dumsione.

¶ Est superbia exterior et interior
vtraq non valet et ro rubro hnditatis ze se
conde interior adhuc dmidiatur in superbi
intellectus et superbiam affectus. Superbia
intellectus quōz hz species. Primo qd alq mis ze
dit sua bona hzē a se et nō a deo et hoc
gloriatur de ordē suo. Secho. l. Qmd habes
quod nō accepisti et si accepisti qmd gloriaris
Et talis de bonis iactat se quasi de ppriis
¶ Item talis de bonis suis gratis non agit
deo. ¶ Item talis nō habentem similia bō
contemnit. ¶ Item talis sibi vnitur me et
non deo. Vera zegnitio dni est zedditio ten
sus vel huncij. ¶ Superbus suiz deo et zemis
se bona sua se hzē a deo nō zegnosit
nisi zegnitione vboz que est zidiculosa
¶ Sa species est qua qmis credit hzē pme
zius suus bona que a deo hz et hoc vtendo
testandum qz est contrarium gratie dei et

fo. c. 70.

quedam enarrat eam ¶ Dicit dantem hodie
bona p meritis eorum. quae gratia dei est sicut si pat
familias selligat operarios operationem quam ipse
merit. id hoc milia graz ei facit ¶ Nonne ex no
stris meritis dona quae habemus. ad do receptum to
tum a deo est quicquid habemus sunt nobis gra
tia nostris meritis condonatum ¶ Unde dicit
Job. ph. Omnia de dit in vt reddamus ei Et dicit
ad dominum Paralip. viii. Tuae de manu tua
suscepimus. domine et Esaie xl. Ecce ad operarium
operantur ejus in nobis domine ¶ Sed haec scripsit est
ad quibus redit se habere bonum quod non habet.
¶ Detestandum est hoc vitium quia talis dicta
tur maledictus Esaie v. Ve qui sapientes estis
oculis vestris ¶ Hoc vitium potest homo gra
dei proprio habere. magis illo spem habebit insipiens
¶ Hoc vitium impedimentum prestat gratiae dei quia
laborans hoc vitio gratiam dei non potest eum recipere
et eum habere et quia non potest nec accipit ¶ Ille
talis quasi plenus est de nihilo et non pot
apponi aliquid ¶ Et item talis est quasi
sacrum vitio ¶ Construct quia tu vacuus nil com
prehendo magna fortitudo ¶ Sed haec scripsit est
quod aliquis in estimatione sua ipsum
se aliquid quia est magna iustitia. et magna sa
pientia et magna fortitudo et quantum ¶ Quod
to quis magis se appreciat. tanto minus appre
ciatur a deo. et tanto minus vir Deum diligit
in sanse quia eum esse varium. dominus
facta est zeo ¶ Conclusio ant eum magis esse

a regno dei ergo [illegible] Despicientem at-
se dnus appreciat p̄ro Qz contrito & humiliato
dnus non despicit ¶ Et hinc ē sequitur p̄fere
superbe p̄ mercatur nunc quam habent hoc ēn
presenti vita & bonitate sua vel aliena Deceptri
hmt insti & sapientes quorum opera sunt in manu
dei. & tm nescit homo utrum amore an odio dignus
sit Et licet homo p̄ mutat certe sit & bonitate su
vel malicia aliena. Ingrat in mercatest Cum
ergo hodie est hominida fortitudo & prudentia e
dordine theorum Et licet tu mo sis bonus
tu & dispicia rem es affectus mercuriali pauper
Ered d Vidi impios se exaltatos qm ad altitudinem
cent in loco stto erant. & laudabantur dum
te quasi in sto & opere ¶ Multo ro & bz se p
ferre alius ad nesciat utrum di amore dignus
an odio habeatur ¶ Medicatio pprie st
tus optimus optimus remedium est contra hoc vi
tium. & p hoc remedium precepti inspiratur ¶ Et
remedium hoc bonum est ut admonitiones libenter
suspiratur & adulatoribus & corporibus consen
tiendo non acquiescat p̄ zg p̄ mice p̄ qm
libenter audit ubi a mendatii omnes ministro
hz impios ¶ Remedium etiam bonum contra
hoc vitium datur vez ut bonum di libenter
diat ut addiscat & sciat quid ōia vnto & salum
contra ēa emendāc & cauc & beat
¶ Quod magna sit magnitas se
ferre alius stultum ad proximum
placet magnum est in proximum quis se ferat
alius Primo qma desinit proximum indicare

habet
quo non indicand : et contra prohibentem dm.

Matth vii. Nolite iudicare et non iudicabimini. Lema 18

In quo ob quam iudicas iudicium alterum. Quod suo statui iudicat
Item. Iniquus est in proximum. qui iudicat
contra iniquitatem dolosam. contra pro vno proprio q
stat & proximo suo ei proprium se. contra stat se iniquitatem
contra commisse et plura forte et alie & quod iniquitat
in qua. Iniqua dolosa ab hominibus est apud deum
Aman qui & se solo matrium habebat esset tanto
nemo ego sua superbia. ire debebat quod rege esset honorandus vilipendens mardochei. contra rege
ei suspendendus hest vi. Cogitans aman in
corde suo quod nullus alius nisi se rex velit honorare
addit rei subditum. quod suspensus est aman
populus quod parare fecerat mardochei. Mardochei
non prae aman suspendere voluit rex honorari praep
Iste ille qui aman iudicat quia condemnatus est
in alteo iudicatur ad regium est subditum aman
De presumptione
Istum magnum dapnum quod prenunt ex presumptione
Deus eum presumentem & se superbiam sunt subtra
hit. subtraito & ei angelus honorem bonorum
quod tendunt malae cozzum. Iudith vi. pre
sumentes & se et & sua virtute gloriantes hu
milias per infirmata est per vno presumptione
Deteriorem pressit et reteris vinc cozzum. Ecclesiastes
nemo eis maz. Et si oncos stando alizati sic
in de hino ego et hic zz. Dum parata sum
ad caedem et morte ire. Ecclesiastes
mat zb quasi ad vocem auritis cpm ne
gant

Hfatuitas de se ꝑsumentu

Hfatuitas cozz ostendit. p vezbum sacre scre
tur. que infirmitate humanam ostendunt z
ꝓ. 3 Non quod sufficientes simus aliquid cogi
tare ex nobis quasi a nob. ꝛc. Ioh. v. Venio
vobis ad me nisi p. d. meus trahentibus Cantic
ꝛ. 1 Trahe me post te Osee 13 Perdito israel
tantum ex me autem tuum p. Homo sp
vadens et non redeuns Ima p. se homo vad
ad ꝛtum hꝫ p. se non redit Ie. 10 Scio spmas et te
bitos p. se profert hꝫ no. p. fert p. se tuitum.
Nam ꝛ se descendit in zaqda aa hꝫ p. se
ascendit Pisces ꝛ se intrat in nassam sed
non ꝛ se exit Sic ho. p. se post facte malum
hꝫ non bonum Ioh. 15 Sine me nihil potest
facere Hfatuitas p. simtum & se infirmam
Dn. le Sapiens timet et declinat a malo. stulta
stultus transibit et confidit

De speciebus ꝑsumptionis

Ima spes est qd aliquis p. sumit p. aliquem pe
sumim Ecli 32 Iudi. tarens sit et quezens
tu me dio magnaozz loqm non ꝛfirmas
Za est qd aliquis p. sumit & pro p. sumendum
ass hieze 17 Male ditis homo qm confidit d
horie et pomit carnem brachium suum Et subdit
Zbnedictus viz qm confidit in dno Et illud es
Zb. 36 Ecce confidis sup baculum arundineum confi
dentem sup eg. ptum tum se si dnons fuerit
homo dtrahit manum eius et ꝛforabit eam Et
forsan ꝛl Cum confidit in Dmino sins cozzne

Ne ditas pzenden
te tue Prz. 3

Ꝑsumptio neq. mis id
vn. creata es Ecli 37

Di quis se existimat
aliquid esse cum pe
nihil sit seipsum se
ducit Ioh. 3

Noli esse sapiens
apud temetipsum
Prz. 3

Nu vobis metipsis
sapientes sitis Rom
11

ra spes est cui quis pfunt ab quo dare temptat
et cui quis pfunt & victoria qm est adhuc dubium
Memento belli. nr vltra ad das loqui zte
non glorietur accinctus eque vt deponentis zte
nam spes pfruitionis ptinet qd aliquis pfunt
& pfectione qm adhuc est in dilatione Ecce id
dum consideraret homo tunc incepit ei
id spes pfruitionis est qd aliquis pfunt qd
et pfecta vices suas fecerit cui aliquis pfunt
et debita petit cui voluerit cui tributum petit
nec cauere non possit Ecce ergo per missio neglissid
multos pdidit Dic id est etiam sup de luxu
ria

Vb dreiimte te
pi hyere zpzez
vocabis me
post me d gredi
no cessabis

Detestatio huius vitij

Ad detestationem huius peccati multum facit sacra
scriptura Ecce vii Moli. quia ab hominibus detrahit
nec a rege cathedram honoris Immo iniuriam facit de
qm ab alio qm ab ipso dignitatem vel opulentiam
non quit Ecce vi Moh. quia fici iudex nisi vir
me valeas iniuriam propulsare Pn. zb Reg
nantibus mn pyo zmne horz Pn zg. Cum
mpij surrexerint premit patrem genet populum
Dicitur q dum quidam volent cui regem
facere fugit Ne recentibus ant cui ad morte
vltro se obtulit Jh. 18. Hebre. xcy Inizzamus
deposito nobis testamenti aspicientes ze
mne zatorem fidei qm proposito sibi gaudio
sustinuit crucem zti

De appetitu magisterij

Appetitus magisterij culpabilis potest esse dabiabq

tanis primo propter ignorantiam aut si aliquis
ipsum mittere quod non addidicit vnde Jacob 1 10
Iste plures ingressi fuerunt fures meri Proverbia 18 Cum pe-
respondet ut audeat institutum se coram dominis et
confusione digni Ecclesiastes 32 Audi tacens et pro
sequentia accedit ei bona gratia II 20 potestate
inhabilis propter inhonestam vitam Iudicium
est celestem doctrinam esse in vase immundo Pro
Petro ait Domine quando tu es vas mun-
das meas et assumis testamentum meum post mu-
Pri 26 Sicut si argento fordido ornatur velut vas
fictile sic turmenta labia cum pessimo corde fo-
nata Ecclesiastes 29 Nec in manu tua habes cibum et ter-
zos Habemus habemus quoque diplemus et tabu-
lam habemus predicare alios Ecclesiastes 29 Confirma vbium
et fidelitate cui illo et in omni tempore dominus
quod necessarium est Bona operatione vbi ro-
sinuatio cui tego.

De Doctrina bona et vita mala

Doctrina bona et vita mala displicet deo et
nocet ecclesie signum damnationis est animae et ho-
ostenditur multiplicat primo ego hoc primo ille qui
bid docet et male vivit quasi defert luxuria an-
se quia immiscetur suum alius ostendit per lu-
na pedibus meis vbium tuum Psalmus VI Mondatio
luxuria est et hoc est II Item talis bel-
fugit et tam ad pugnandum strenue alios eo
hortatur II Litteras etiam ut ne damnatio
ms nubilat Roma 1 Sic quia alius iudicas
temipsum condemnas II Talis operi desistant et

¶ hoc edificat Eccl. 30. ¶ Vnus edificans et
alius destruens quid prodest illis nisi labor
¶ Hoc. vitud do displicz qz dnus maledixit
ficulnee hidi folia sine fructu vt legitur
math. 21 ¶ Ficulnea sine fructu est p dicator
his vba sine bonis operibus ¶ Item nunstas
maledictiones faciebat iesu pharizeis qui
habebant folia vborum sine fructu bonorum operum
Mat. 23 ¶ Sic potest esse culpabilis appetitus
magistri ¶ Ipse hoc p appetitum quod ppter est
di Mat. 23 ¶ Solite vocari rabbi vnusquisque
qui di. Pn. 2 ¶ Dnus dat sapiam et ex ore eius
prudentia et scientia Eccl. 1 ¶ Omnis sapia
a dno deo est Joh. 6 ¶ Et erunt omnes docibi
les di Joh. 12. ¶ Spiritus ille docebit vos omia,
ipse docebit vos omnem veritatem glo. mtg
sine sonu. 1 Joh. 2 ¶ Non necesse habetis vt aliquis
doceat vos ¶ sicut vnctio eius doc vos de omibus
¶ Sic p mittenda est ab his qui studentes vo
lunt. ¶ Sapia enim di domi est Nec dz aliqs
tepide zapo cum violentia laboris vel studij
vtcumqz sito dno Jacob. 1 ¶ Si quis indigz sapia
postulz a deo ¶ Sic pot esse culpabilis appe
titus magistri qz ho appetit esse superior illo qui
natura germit sibi equalem ¶ Sic pot esse cul
pabilis si ipse vana glaz appetatur ¶ Sic fecer
bant scribe et pharizei Mat. 23 ¶ Amant primos
recubitus in cenis et primas cathedras in synago
gis et salutationes in foro et vocari ab hominibus

sabbe. ¶ Magistri ergo si appetitur causa di-
uum honoris et amoris appetatur non vanie lau-
dis et ro scia atq sapia ametur. Prius sapia
atq doctrinam stulti despiciunt. Et ro a stulte
despiciatur. qz ab eis non quoseitur ut amantur
sicut aurz et argentum a bzutis animalibus
conculcantur. qz ab eis no quoscuntur.

De meito honorz doctorz

Proni. Omnes docti sunt magri et egistate no-
minantur. Et doctorz meito legitur Daniel. Qui
autem docti fuerint fulgebunt sicut splen-
dor firmamenti. et qui ad justicia erudiunt multos
quasi stellae per petuas eternitates. Rector
igitur et doctor bonus amande est pro doctri-
bus diuine et no extolli. Est enim res ei bona
Etia zz Rectorem te posuerunt noli extolli
esto inter eos quasi unus ex ipsis

De Speciebz superbie exterioziu

Et pot distingui ista superbia. Primo in statu
rez quibus superbia horz pot apparere sicut
pot apparere in corpore et in membris et mate-
ria multarz dominio ¶ Ad superbiam pri-
ptinz illud pri dicit deus omnis qui labia
dolosa. Et pri ll. Inorz stulti vga superbie.
De superbia natiua Esa. z. Humiliatus est homo
et humiliatus est vir. Superbia oculo-
rz Etia zz Extollentur oculi eorz ne de-
sub ni. Et pron. Oculos sublimes et testa

fo. c 72.

mi dns pō Nec ꝗ clari sunt oculi mei ¶ De
superbia colli vel cervicis Job ꝗ Inrrit adversū
hominem erecto collo pō dns nisi cum conuertero
ueris preūō ¶ De superbia alio ꝗ mbrorū
Isai 3 Proceꝗ eleuate sunt filie sion et ambu
lauerunt collo extento et nutibus oculorū
ibant et plaudebant et ambulabant pedib⁹
suis et compositio gradu incedebant · Decalubit
dns verticem filiarū eiꝰ · et dns crinem earū
nudabit ¶ Ion in pedes eorū sp dominum cruci
fixerunt Ecclesie pedes eorū pedes ceti Canticū 7
Qui vulchra sunt gressus tui Esaie 52 Qui spe
ciosi pedes euangelizantis pacem · annuntiantis
bona ¶ Vnde diligenter pedes id est affectus
suos sunt custodiendi Job 29 Lauabam pedes
meos butiro · et petra fundebat mihi riuos
olei petra ꝗ dns est · Iam riuos mei manauerunt
ceti nobis infundit Joh. 13 Vos habetis alt alte
rius lauare pedes

De Superbia ornatus

De superbia ornatus tam viri ꝗ mulieris
Ca vi ¶ Vestitu ne gloriemur ꝗ nec in
gemmis tui extollaris 1 Thim 2 Volo mulie
res ornare id est in habitu ornato cum verecundia et sobri
ete ornantes se non in tortis crinibus
aut auro aut margaritis vel veste pretiosa
sed quod decet mulieres promittentes pietatem per opa
bona 1 Thim 6 Habentes alimenta et quibus tegamur
hiis contenti simus Contentiam
habemus tegumento · non ꝗ ad ornamentum

Non mulieris vir
veste feminarum
mulier autem viri ab
veste virili ab
hominatur est
enim apud deum q
hoc facit Deut 22.
Ibsalon per ta
petum suspen
sus est 2 Reg 18

Aporia. Ve ve ornitas illa magis q amicta erat purpura & bysso & croco & deauratis est auro & lapide pretioso & margaritis quid vna hora destruere sunt tante ornatus

Oznatus superbus

Amicitia corporis & magnificentia horum & similia detrahunt commendationem de illo Ecc. 19

Nihil quid oblivisci utinam ego oznamentum sponsa fascie pectoralis sue Ezech. 2.

Ecce iste corporis est aurum & argentum & quod superius. 1. Gradi. non est vestibus eius abundantia. 2. Visitabo super oculos quid dicunt sunt veste peregrina Sephonia.

Oznatus superbus dissuadetur. Dos scriptura & gradus & medio laudatur. Hest 14 Due tu scis quod abhominor signum superbie & gloie quod est super caput meum in diebus ostendationis mee. & detester illud quasi pannum menstruate & non portem in diebus silentii mei. Superbia enim est signum diabolice subiectionis quia nisi signum superbie sicut detestatur. Diabolus enim est rex super omnes filios superbie Job 41 Sacrum consilium super cutem meam. Tal dicesse vestibus penitentie ad mining Joel 2 Vestimenta sunt minimte sacris amaroz dicit ad minorem Et prenunt vbi vsq ad regem ninive Et surrexerunt de solio suo & abiecerunt vestimenta sua & induti sunt sacco Mat iii Ipse ioannes habebat vestimenta de pilis camelorum Antiq etiam tegebantur vel sacco vel alicuo

Magna structura est oznatus superbie dissentione vestium & croco & dyngesi bro vel aliquo nimis mutato facit tria. Quatuor leges ordinem dei vnectunt deseph. Deus creauit horiz & natura apportat suam quid dicit deus dispositionem [redacted] & apud suum alii & a & dicit volunt id alii & vnicum mundum oznate. matrimonium X hoc anno suum

¶ Ilorme strugest q
offendentes dnm ¶ Ilorme strugest q
dpmgit dnm qmmatnz zmnam domg
talis est corpus hoies Vix end stazet p ſ dies
nisi cibus ⁊ potibus fit fulcretur ¶ Vnde
rzudendi sunt vt fatu qm vazius oznatibus
aliud dpmgunt ¶ Sapientissime facit ib
qmd qd facit qm corpus ⁊ anaz suam oznat
vestimentis chaditatis ⁊ vtutid hec end dcozat
anaz ¶ Mulzetudo vtutid oznat vestes ⁊ hoiez
non vestes vtutes vl anaz Zpoca. 16 Zbtus
qm tristo dit vestimenta sua: ne mundus am
bulz ⁊ vadeant hoies trzoztudine ens Ithioz.
non in toztis cambrus ¶ Ezechie zz deun
dabunt te vestimentis tuis Ezb. dem dmittent
te mundam ⁊ ignominia plend ¶ Item fa
me agnd qm se vestibus eqozat ⁊ facies suas
cafficant. qz pd suam trzoztudinem ⁊ dfozm
tem ⁊ sub vestibus corpoe l facie latet dtegrd
zhor sit esse aliq vehemt suspicantur Ecclia.
Amicta corporis ⁊ zfirm dnitud ⁊ ingressus
hoies endicant dalio ¶ Qid ssnd Fin ig zed
sapientia fozmatur dtnz. Magnat omma
sola superbia sicomitetur. qd facies petoz
simus non attendentes aliud Ecclia Non
accipies faciem adrsus faciem tuam ¶ Ne
offendatur dns pazz in conspectu vmagnus
sic qd ⁊ in cmtare tua vmagnum rpsoz ⁊ Ecclia
adnchilad redigies

Ante facie tuda
mnsuere copta
ed horem gemp
me expardescit

¶ Obliquo superbi oznatur
Dacza sceptrum mons ad cohibendez ⁊ dtes

stationem superbiorum. Id hoc valet principe Dei ordinatio quod vult et in predicti temporis intendatur. Zeporum rationem animaz. Ad hoc spectabit de superno adventu venit in mundum.

¶ Gloria et superbia quam nec homo temere zaneo assumunt ad decorem sui corporis non ac mutabitur. Dignomina Dicit e Gloria coz dignomam tonum tabo. Et Esaie 3. Et erit pro suam odorem fetor. Et pro zona funiculus. pro crispam cane calvitium. Et pro fascia pectorali cilicium. ¶ Illi qui seorsum exterius simules sunt sexuchrius et alibi bonis quae foris apparent hodibus speciosa. intro vero plena sunt omni spurcitia et ossibus mortuorum sicut iesus dicit stabis et pharizeis Mat 23.

¶ Superbus habitus

Ecce mulieris occurrit illi de civitate meretricio prepaziata ad decipiendas animas pul. 7.

Notandum etiam est quod superbus habitus potest esse culpabilis aliquibus consideratis causis. Prima est propositus Luc 16. Dicitur quidam diuitis. purpura et bysso. ¶ Zia causa est multitudo vestium Mat 21. Cum molliibus vestitur. Quidam dominus regum sunt Mat 3. Iesus iohannes habebat vestimentum de pilis camelorum. Dominus dicit non debet uti vestimentum ad decorem vel ad delectationem. sed tantum ad tegendum nudatem. ¶ Za causa est extraneitas quod sit aliqua vult hec vestes aliis dissimiles. Sophonie 1. Visitabo super omnes qui induti sunt veste peregrina. ¶ Qa est superfluitas sit quo ad multitudinem et quo ad magnitudinem

hmem Multi vadunt longis vestibus pozza
ds trahentes vt multi xlati et religiosi volen
tes sic adstatuzam frd adyte cubitu vmd
vñhc zo Attendite a scribis qm volunt
ambulare in stolis Stola vestis c longa le
gitur de sancti q zeo maxis fuit et altioz vm
uerso pto ab humeo et frzsum Ps. c. Pō
ni mihi vias tuas planitiem ceti Ps. 16 Ppi
tatiū pondera tuoz est dnus Ps. 16 dicit do
minus ad samuel cum pcepisset ei de vsti
one dauid in regem Ne respicias vultu
ejus. ut astitudinem statue eius. qm abic
iou. ut mō intuitur homines iudico
hō aut vdz i pati de q ant mtuetur coz.
Vae scribis et pharisei hypocritis attendite illos q volunt
ire in longa stola vestiū. et potius volunt
vestimenta sua a tinea comedi q̄ indue
ri vestimentis dnicis plozate vbi lanteo dmisezyo
rad q euenient vobis dnice fe vzo iustice
sete sunt et vestimenta vza a tinea comesta
sunt Oznatu sipbus zephensibus est
qm qms oznatu vt placeat alius vizinm
leib q mulieris vzis q pcipue oznant ad
sipbia capillos suos Velamen mulieris dz
desezze pbtur qm a vio gnita e 1 cho. xi
capilli mulieris p velamine ei dati sunt
Vetum tabhomatio illaz
qne alie mdt pt natura lem colozem d vnde
bus suis assumunt hoc xsipturo sde qz.

facit vl intendit facere q ad dñm spectabat
ptmz sicut fecerunt ille q alienos crines ap
posuit capiti vel colorem d natuālem fu
fatiem vertit Hyngnud propē est dñi Eccl
Ille accepios fecerunt adnezsus facere tma
Dñs facies pterit sunitus Joh. z. Omnes
qui ut nos zodigenter in oliam Vezerem
dari debez mulier portare alienos crines p
t natuālem vsid. z cohibe debez se ab hymen
vsu d natuāli malo Esa. z. Decalvabit do
mina vertices filiaz sion z dñs crines
eaz mundabit Item tonsure pteri dñi est
in vitio isto Item nigrat tunde esterid
in tali vitio Item ecce hoc oz natus vi
tio sequuntur multiplice malid tam d ppriis
pbis pserpiunt d aud. z etiam qua in mozes
tmis sinb crines cum velint quidam laici
sint qnbus fatu capiuntur Unde legitur
Judith ll. q ipsa collegant crines suos
ad capiendum holofernem Item sunt ta
pitti decedentes a cavite mulieris Mul
ta z infinita mala facunt mulieres vane se
oznantes. crines supbe componentes vte
cupiscentur vt ad amozem alios allicant vt
z decantur Lagos pazant telles fatue
pedibus multoz. Immo z sapientes mul
nobiles ignobiles. Docti z indocti capiun
tur laqueo isto Lasi. vc ane. o inspicen
tem z fatuam mulierem in tam pezicu
losa statu dapuatio ms vnente q dñm

Deuteronomio ut horiez zenezetur ¶ Ipsa ta
his fama mulier zmina est mulier ¶ Item
Iungmod oznatur zephensibus est ꝑ magi
metamd vzus ꝑ mulieribus qd oznatq; fr
pfhutabiſta venit & zebus dnste acastit
he fozto rosiza. antvel & zapma Lyc. z. In
ahs tus diuentus est sangrus ana z vanpez
tea ze ¶ Vamo egentudorta vanpezd est
qm defraudat illum homo sangrus est

¶ Cohibitio muliez ab amoe pulchzitudinis

Dm qp phibet mulieres a mimo amoze pul
chzitudinis est vanitas ipsius pulchzitu
dinis de qua legitur pn oln ¶ Fallax gra
tia est pulchzitudo. mulier timens
domi ipsa laudabitur ¶ Isaie xl ¶ Omnis ca
ro fenum. et omis gtia eius tanqz flos agri.
Iq flores pulcri sunt z magni & cors. tu
pzd amantur. az cito transit & cor. cozd
¶ Fit pazz amanda est pulchzitudo coz
poris az cito z dstm. pseztum dmozte qs
sma venit z amaza valde ¶ Item zo
cohibe debet mulies ab amoze oznatq; az ta
lis mdd superflua z superba pulchzitudo ma
ledicta zofezur Job v ¶ Vidi stultum fix
ma zadice z male dixi pulchzitudem eius
stetim ¶ Zo cohibeze debz mulies a
mimo amoze pulchzitudinis est tnzoi
tudo z dmd dicta q fzeqzt' commotam vul

ch zutudnem corporis Ezechie. 16 ad fornicem
mulierem Ibi hominabilem fecisti decorem
tuum Pri pi Ph zelus anze qm naibus suis
mulier pulchra et fatua
pezenla aue, mala et pcta eo mulieris superbo or
natu vzonem vt velamen p vna cansa
mb entur ad honestatem vestire. Iho. pi q
mulier dbz hre velam sup capt sicut angelos
Item Iota habitus mulieris
oznantur se est enp abilis eo intentione mi
tplici Ex eo dam oznant se vt contrpi
tentur ab alys qd avis suis quod constat esse
pctm mortale licz non habeant voluntatem
consentiendi illud qm eas contrpsiunt Ille
solu appetere. ß et appeti velle criminosum est
Ille veo oznat se eo superbia vt pulchra
zes sint alys vel saltem non eccedantur ab
alys eo amore vane laudis vt dicatur. qd
pulchra est mulier illa Ille veo ideo se or
nant vt vrs suis placeant vt sic retineant
ab alys mulieribus Sicut mulieri tenetur
vsdat vxz sind. sic pri. & bz tenet vxorem
suam Tenetur vt bz amino et superbi
et superbo oznatu et qz mulier mollis facile
ad luxuriam dclinata capiatur ab alio qm
ons pulchritudine ~~adhuc~~ de cuius
exardescat d amorem psq Pri vij Ecce
decnzzit ei mulier oznatu meretricio p
parata ad capiendas animas Ezechie
16 habens frontem mulieris meretricis
fornicata es Id omne caput vie edificatio

fo c 79.

[illegible] prestitu domus tue. Ps. Zelus domus tue comedit me.
Ad gloriam oznatus ni significat. Mat. 25.
Ite e ogmibus qui a sinistris in ignem eternum qui paratus est
celestem iam am clausum nemo ingredi potest. Ita
tentio eius (vt dicit est) mala sed zelo hensibile
indicatur. Et quia aliquid hmg nio doznatq fit
sine mala intentione. In adhuc oznatus ma
lus indicatur. Si igitur videns hunc oznatum
ad ire aliquid zapitur. Et adpetandum
tali data occasione. Allicitur. Finaliter sleges
pro occasionem dapnum dat da primo deuse vide
Quia diabolus vt lupus multos multiplicibus
suspiciis oznatus. Et quasi tanqm gladio adoci
dendum filios dei. Item si dicat
aliqua se non habere malam intentionem. Ad hoc
quod gladius malam intentionem habet quod ab illo
aliquis occiditur. Si vtens illo habet ibi malam
intentionem. Exodi 21. Si quis aperuerit
cisternam et foderit et non operuerit eam cecide
tq bos vel asinus in eam reddet dominus cisterne
pecunie numerato.

De Ezubescentia bona et decla
mendatione

Est enim quedam verecundia bona. et vere
cundia mala. nam illud est. Ezubescentia est confusio ad
Ducens petrum et post confusio addiscens gloria
Nosa ezubescentia est quod dam frenum quo
aliquis regitur. in viam paradisi. Dum aliqs
habet frenum stid spera potest. Deinde correctio
ne. Ad commendationem huius ezubescentie

facit illud Ecc. xx. Iste grandiem pibit tho-
rustatio et ait verecundiam pibit gratia. De
cipue verecundia valz in mulieribus et placet
deo Ecc. xvi. Gratia verecundie mulieris sen-
sate sup aurz. Verecundia etiam placet
deo in penitentibus. De non habite be ve-
cundiam legitur vel erubescentiam legitur
Ieremie. Frons mulieris meretrice facta est
tibi nolunti erubescere. Et Isaiae. De non erub-
bescentia istain dicitur. Petri sim quasi so de
ma pdurancerunt nec abstonderunt. Item ie
remie vi. Confusi sunt qz abhominationem fe
cerunt. qz petitis confusione non sunt confu-
si et erubescere nescierunt. Vere erubescere ne
cit. qm de dicto non erubescit. Petri enim erat
de erubescibile. Parentes eius ait ad pecca
tis non erubescebant licz essent nudi. Est
etiam peccatum et dmudicia nitis abhominatio
magna. Sed corrupti sunt et abhominabiles
facti sunt. Sed pz peccatum quod sit valde erub
bescibile. Item peccatum redducit horiz vile
Erubescentia in omnibus malis in procidit
peccatum in quantitatz offensa dei in procidit feo scan
dalo. in quantitatz etiam formatione et ma
datorz dei transgressione sed dace. Ergo end
non erubescit mala agere est sicut equis abstr
ferens qm de facili regi non potest. Zi

De Mala erubescentia

Cum enim oportet ant erubescere mala agere
non erubescunt bid facere. Zi salute dimat
et viam eius ordit que ad vitam etiam ducit
qui iam bene facere erubescit. Ieremie xb. Si
spreueritis leges meas et iudicia mea con

fo. c 80

ceptores vt non faciatis ea quæ me constituere
sunt et adiuvando producatis patrem meum. Ego autem ha
beam vobis corrector coram hostibus vestris et sub
iacebit his qui odierunt me fugietis nemine persequente
Dicit fugit impius nemine persequente Et ut
Erasi a facie colubri fugit pecten et subdunt
pentes leones dentes eius infirmantes omnes
homines Lectio vi Exurgebit eos sonitus soli vo
lucris et ita fugient quasi gladium iaciente nullo
persequente et corruent supinus super eos sicut Deu
teronomio xxi. Si acuero vt fulgur gladium meum et ar
ripuerit iudicium manus mea reddam vltionem
hostibus meis Et iob xi. Fugite a facie gladii
et vltor iniquitatis est gladius Ecce ii Ecclesi
ubi gladium meum et mittiet eos manus mea
Consilium nimis exurbescentie vos ee duplex
Dimittet amor platerum dum do iacob et misericordiam
abraham sicut amicis huic mundi dum ac do Eam
dem volunt amici huius sicut eos dum ait Ri eo
stumpur. Po Confusi sunt qui hodibus placent
mihi dum spernunt eos Galat. i Si hodibus placerem
christo non essem Ita ea post esse hi pdi
tostitam recessit ab eis Vnum Vnum poss
ssumpta timiditas de eo ad quo est dum. Ten
ut sed vos dicit quod tunc mihi nequaquam pos
si ambulando medio vinbre mortis nostre
bonala quod tu mecum es Lectio vi Si spre
uerit legem meam oto ita Item exurbescat
unus facie bona et timent ab amos si bona agere
rudei et hic magna fiat mirabilia exorta Glacie
ve quam dicatis malum bonum et bonum malum
Prie Exurbescant zeto utinam timent dum

desperetur ab eo qui in eam credetur via et
zy. Abhominantur impij eos qui in ipsa credu-
runt. Et dns math. v. Qui oderit me male dice-
rint vobis homines et persecuti vos fuerint. et dicerint
omne malum adversum vos mentientes propter me.
Igitur ecclesia contra malos et ab eis derisoes
vel dicit per eam alicq dmittit l'ecclesiae operi
zari bonum. Ex potius d hoc consultando esset
sed ne gaudendum quamvis propter virtutes et bona opera
honore dei sustinet irrisiones et contumelias.
Item malum ecclesiae bona agere
et deum confitere prae sunt. Nam qui bona ecclesiae
egit et deum non confitetur quasi deum negat. et
id negabitur ab eo Illatque Cum autem me
negaverit coram hominibus negabo et ego eum
Deus cum est sponsus nec male igitur et
fatue agit qui de tanto dno et tanto rege
deque tanto sponso ecclesiae. Nobilis iste sponsus
est. nobilior eo nullus et potentior non est ticaq
dn' vult Nobilis in patria vizcq qui se dicit
senatorius terra Zi do etiam dicere quod
omnis deformitatem nulla zoe dz ecclesiae.
Speciosus forma p filios hom Hapic vm et
tamen est hicis etne hebzeq legitimus etiam
sponsus est non adhuc vt deo habeat and ecclesiae
Splendor gle c etne hebze. Cum
igitur hic sponsus assumitur et multis dei dum
tantibus letatur et cazius delectantur dili
gatur. sicut indicatur. et id quia sunt sponsus
deus contentus contentus hieze z deus si
contemnat mulier amatore suo sit cote pset

fo. c 81

me domino ifal. Dicit dnus ¶ Statim est certe cum
bene bona age qm bono zo opeza actione hono
zatur a deo ⁊ justificatur. unde. sim petrus ⁊ paulus no
ra hoc go dicunt dicunt est bona opa contenue
tea ⁊ mala sunt mutata Ecce omne opus
eius justificabitur ⁊ qm operatur illud hono
zabitur in illo Tunc gla ⁊ honor datur
⁊ bonis operibus qd hmq unde di gloria deficit
qd adiuuet hoza mortis pa Cum ad mte ascen
non sunt oia neq descendz ad eo gla domini eius

¶ Zbona opeza glozificant hominem
⁊ pcta il opeza eum illoz sequuntur illos Jacoz.
Sicut corpus sine spu mortuum est ita ¶ Bona
opa fate iam qm exubesca ⁊ contenuit confun
dum in fitilio luc xv Cum me exubuerit ⁊ ueo
hmones hunc filius hois exubesz cum venerit
in maiestate sua ⁊ pius ⁊ sedz angelozum Tunc
reddetur unicuq qm iam dum ⁊ bna opera con
tempserunt Dzon i Ego qd ad me teiu vo zude
bo pa Cum habitat mecum reddetur eos ⁊ diuitias
ze. zo Confundentur vehement qm non
intellexerunt apparebunt spiritui qm indigne delebi
tur Et zz Dabo vos in apparitione spiritui ⁊ in
spiritum eterna qm indigne oblivione delebitur

¶ Repente cum homo. nisi omnino pnsiuo ⁊ obsti
nata fuerit. de malis ad bona pgredietur si ad
gravius pena ad lecto defeznali. malos ⁊ diuitios
expectat considerare ¶ In secto cum mte zuali
zequestum omnes mali ⁊ diuitis De quo ecce esaie
il Detzacta est ad mte zos superbia tua con
tridz cadauer tuum Diuit te sterneturque tinea ⁊.

opezimentum tuum comedunt omnes qui te
zitur sicut homo hereditabit pecunias bestias et omnes
Amos vi Ve vobis qui divitis in lectis eburneis
et lasciuitis in stratis vestris

De Superbia cōuiuiorum

Superbia communiorum apparet in hoc quod diuites et
magni amici et vicini diuitantur et pauperes de
sedinquitur Contra illud luce xiiii cum facis cōui
uium voca pauperes debiles claudos cecos et beatus
eris quia non habent unde retribuant tibi retribue
tur enim tibi in retributione iustorum

Superbia

Superbia dicitur ex multis Quidam dicitur exboris
natiue Bona naturae quidam sunt corporis pulchri
tudo sanitas fortitudo agilitas subtilitas
nobilitas libertas Bona naturalia quae sunt
pulchritudo ingenii et velocitas bonitas memoriae prae
tolerandi expectatio spiritalis naturalis disposito
ad virtutes seu virtus naturalis Aliquis su
perbia dicitur exbonis fortunae Illa sunt quae
homini ab hominibus possunt auferri vt sunt diuitiae
dignitates honores seu gloria et gratia humana
Aliquid dicitur ex donis gratiae quae sunt scientiae et
virtutes Item nascitur ex nobilitate Item
dicitur ex pulchritudine Item dicitur etiam de
cutur ex diuitiis corporis et abundantia Item
est his omnibus superbia quia tales habentes sup
biam id est inflatos Delicios ad mundi praeter vanita
tes Durius ad penas deficiales et tamen
dum ab homine sed solum in eis dispensatio
et petitur aut sibi diuinitus sicut malchis vitium go

fo. c dz

mud est & eos superbiae ¶ De nobilitate gene
ris superbie texte fatuud est quia omnes simul ex
eodem patre et ex eadem matre ¶ Non legitur. Dives fe
russe vnus adam argentea vnde essent nobiles
et vnus lineu ex quo essent ignobiles. Quantum
ad hoc solasmant ex quo omnes exmimo
Malachie 2 ¶ Nid quod no pt vnus omnium natum
et ¶ Nid quod non deus vnus creauit nos. Quare
ergo despicit fratrem suum violantes pactum patrum
nobiles ex nobilibus regibus eligo in patriarcha sy
nagoge. Imo primo regem & post a finis assumpsit
is simul Saul qui dicitur & post fetentes arcoxit
in tpe etiam qui potius volunt ignobiles eligo
& nobiles 1 Cho. 1 ignobilia et contemptibilia ele
mundi elegit deus ¶ Nonne omnes possumus de
dire cum iob ¶ Intrediem dixi vermi meo. Et
hic 10 Quod aliud est homo abho nominato est
apud deum ¶ Nobilitas sola est animus qui
moribus ornat. Et nobilis est ille qui nobilitat
sua virtus

Nobilitatis ve signa

Nobilitatis ve multa sunt signa ¶ Primum est liberalitas
quod liberalitas dicitur nobilem ¶ Secundum signum
est gratitudo seu cognitio beneficii ¶ Tertium signum
est Mansuetudo et quia in ea qui sunt cum subiecta
et ho vnum valde decens est et mirandum in his qui pota
tem habent ¶ Mansuetudo et quia signum nobilita
tis est. tenebitur signum rusticitatis indicat nr
¶ Quartum signum nobilitatis est vitalitas seu stre
nuitas in aliquo quam exercuerunt ¶ Quintum signum no
bilitatis est bona vita deesse alius et specialiter

esse virtus · et nihil dhonestatis nisi tuz pti-
dmus ni actione sua admitte zcc ¶ Statim est
etiam superbie & dimicis vel & zebus qpabit te
pozalibus · qma transeunt tpe vehit umbra
Dimitte nos liberant a morte · Statim etiam &
ptate superbie tid scriptu sit Sapie vi Quod pote
tes potenter tozmenta patiuntur ¶ Statim est
superbie & gla huius mundi qz flos mundane gle
cito deadz Sine zd Ecce flos & cadens gloria eo
ruiationis ¶ Statim est superbie & scia tid scri
tu sit eccli Cum addit sraz addit et dolozem.

¶ Superbia ministroz ecce

Superbia multum est timenda ecce ministri et
ior multis eo tanto pmo qz multas occasiones
habent superbiendi Una occasio e hi qz ipsi sunt eo
cepti a laboze aliozum hoz pio Jn laboze hoz non
sunt zu io temnit eos superbia Alia occasio est
libertas quam habent · q libertas aliquando
eozum est velamen malitie contra illud 1 pet. 2.
Quasi liberi et non quasi velamen habentes mali
tie libertatem ¶ Alia occasio est zeuezentia
q eorum eis eo qd sunt ministri sui mizegis et
vitem eiu gezunt in terris · et contemptu eozum
Deus zepntazz contemptu sui nyō illud hic p cr
vos spezunt me spezunt ¶ Zd timenda est in
ministeriis superbia qz multu displicz deo in eis
Dñs vi Ecce sunt q odit dñs septimus detestatur
animam oculos sublimes · Oculi sublimes cleri
superbi sunt Ecclesiastico i Cum ni dic hostie dñi vi
stabo sup omnem spm arrogantie ingrediuntur

fo. c d3

sup humo ¶ Zo valde timenda est eius superbia
qz valde contrraria est officio cozz Iudicium sunt ⁊ si
custodis sicut ⁊ vasa gratz Malachie 2. Labia
sacerdotis custodiunt scias ⁊ legem exquirunt ex
ore eius qz angelus dni exercituum ¶ Pt hoc q
custodis sint sicut necessaria eis magna humilitas
Sl qua end sapie ad vallem humilitatis construit
Pri 21 Vbi humilitas ibi sapia ¶ Vasa etia
gratz sunt ⁊ ideo necessaria est eis humilitas q gratia d
vasis cordis retineri non potest sine humilitate
sine qua etiam nt aggrauatur Iacob. 4. Deus superb
resistit humilibus aut dat gratz ¶ Zo timen
da est ministris ecclie superbia. qz petend superbie
meis sta nda lizat populid. ⁊ superbia mani
feste apparz dvestibus vel qz & dignantur
suis subditis benigne loqui. vel qz dampezos
contemptui eisqz nil clemosyne tribuunt. zec
¶ Dominus pro singulari humilitatis signo oib
ecclie ministris oblius qz fideliibus dns iesus saluator
⁊ redemptor nr qui cordis humilitatem zeqmur
qui humilitate docuit ⁊ humilitatis magistri se psi
tetur Mat 21 Discite a me qz mitis
sum ⁊ humilis corde ¶ Zo corde eius humilis no
desarise nec procedit superbia exterior ¶ Ecce
dum sufficit discipulis humilitas interior. Retiam ex
terior qz exprimi qui specialiter oblius humilitatis
ponitur zegmur frigit Joh. 21. Pedes discipulorum lauit
eis dicens ⁊ Dorcitatem dampezz elegit. vbi ca
dunt zechinazz non habent Mat 8. ¶ Zl dimitte
dum ~~quod~~ exprimi ~~mortuos~~ mortuos ministri
ecclie Joh. 21 Si quis mihi ministrat me sequatur

Et Joh. 2. Qui dicit se in ipo manere debet sicut
ille ambulauit et ipse ambulare. Non sufficit
clericis humilitas interior. et exemplum
humilitatis dare aliis. Unde Joh. vltimo. ter dictum
est petro. Pasce oues meas. Pasce agnos. pasce oues
meas. pasce tpali subsidio. Et humilitate exteriorem
monemur. 1 pet. 5. Omnes autem humi
litate induite. et deus superbis resistit. humilibus
autem dat gratiam. Ibidem Iacobi quarto. Deus
humilibus ministrat. Et forma facti gregis ex animo
Non sufficit interior humilitas clericis. quia non
solum a malo sed ab omni specie mali cos abstinere oportet
iuxta admonitionem Iacobi. 1 thessa. vltimo. Ab
omni specie mala abstinete vos. Et hu
militas tam exterior quam interior debet esse vera non ficta
non simulata non falsa. quia talis iustitia et humilitas
phariseorum est non iuxta illud matth. 23. Vae vobis
pharisei et hypocrite qui mundatis quod de foris
calicis et catini. intus autem pleni estis rapina et
immunditia. Et ecce 19. Est qui nequam se humiliat
interiora autem eius plena sunt dolo. Ecce 7. Erg
quanto maior es. humiliate in omnibus. Et
luc. 14. Qui iustificat semetipsum erit humilis. Et
item debent esse in iustitia etiam nedum
preter humilitatem esse iuste. ab omni formitatione
et ab omni specie mala abstinere. sed et sit et diuersi lem
tui 19. Sicut iustum est estote. et ego sanctus sum. Et
1 thessa. 4. Hec est voluntas dei sanctificatio vestra et ut
abstineatis sanctificam

De Superbia platorum

Notandum quod ecce plates humiliter conando

fo. c dx.

contra superbiam et ad humilitatem et mutuo eos
adhe. nonz sacra scriptura deuteronomio perpetuo de
rege constituto sup. ista. vt no elevetur cor eius
in superbiam contra fres suos et ut ita z. memento
mandatorum domini dei tui in omnibus quae ipse mandat
hodie tibi ne forte elevetur cor tuum et obliviscaris
domini dei tui qui eduxit te de terra egipti et de domo
servitutis. et ne dicas in corde tuo. meis viribus
parata sunt mihi haec omnia. sed memento domini dei tui
quod ipse dederit tibi virtutem. et ut confirmet
pactum suum quod iuravit patribus tuis. Ita
hodie. Quod si oblitus fueris domini dei tui
secutus deos alienos. et servieris eis. et adoraveris
eos. testificor hodie vobis quod pereatis omnino.
sicut gentes quae disperdit dominus de conspectu
vestro. ita et vos disperibitis. si noluerit audire
vocem domini dei vestri. Quod si aliquis superior est. tanto magis ad humi
litatem tenari dz

Gradus superbie

Duodecim superbie gradus beatus bernardus distinguit
primus est curiositas. secundus est levitas. tertius est
mentis iactantia. quartus est iactantia in verbis. quo
quintus est singularitas. sextus est arrogantia
quod est presumptio. septimus est defensio peccati. quod est
presumptio. octavus est confessio. nono est rebellio. quod est
libertas peccandi. decimus est consuetudo peccandi.

Errores ecclesiae dei seminat diabolus multis conatibus

Errores enim
et superbia proprie dicuntur. Superbia fratricidi
tum non ignorantia. Superbia matricidium
illud. Heresis. quod. Arrogantia. Superbia corde
tum decepit te. Superbia cotidie antecedit
ascendit semper. Omnis heretica arrogans
Diabolus conatur multis hominibus fidei exterminare
ecclesiae dei. ne fidelis. Ecce ipse secutus est
triduo fidei exercere conatur in horis. ipse potest

tunt horiz mundi in omnem petrum ¶ Item
diabolus odit lumen fidei Joh. 3. Qui male agit
odit lucem ¶ Item tonatrix extinguit & mon
hunc fidei id est zizanies seminat. Et sit. si potah
quem ponit extra viam fidei. quicumque postea
ille faciet dulce cit sibi ipsi ad meritum etne vi
te. Ecclesia via est intelligi illud Ve zizanie zizi
in solitudine Ad aquas viam tritaturis habitan
tibus dicentur ¶ Item fides est fundamen
totius edificii spiritualis. Quo destructo sit diabolus
q edificium spirituale. spiritus destructum est ¶ Ite
sit diabolus q extra fidem non sit locus propitia
tionis Joh. 3. Qui in credentes in filio Dei ho
habebit vitam. Ira Dei manet super eum ¶ Ite
quicumque extra fidem et mundo isto quasi in
diluvio pereat ¶ Quicumque et hoc mundo et
fidem. est velut mare mortuum in quo nihil vi
vit ¶ Extra fidem nihil est. q placeat deo
hoc mundo. Hebre. 11. Impossibile est sine fide pla
cere deo Et Hieze 9. Dixit dominus ~~zeph. mund~~
despexerunt fidem ¶ Nihil etiam et bonum hoc
mundo isto absque fide. Et ideo diabolus ~~conam~~ conatur
mulier seminare in certa zizanies propinquo
fide Et multi ego dicam certe debent laborare
tonari contra illos zizanies. quoniam negligentia
excusatus habuerunt sicut dns ostendit matth 13
Simile factum est regnum celorum hodie qm seminant
bonum semen in agro. Cum ant dormirent ho
mines venit inimicus eius et superseminavit zizania
in medio tritici In doctrinatione horum negli
gentia plurorum intelligitur.

fo. 58

De diuinatione et de huiusmodi detestatione

Ab hoc peto Diuinationes debent homines cohibere multa quidem subsequuntur mala. Primo quod hoc peccatum diabolicum est. Et ideo sacra scriptura multum hoc peccatum detestatur. Vnde leuitici 19 Non declinetis ad magos. Et ab hariolis abigite. Sicut etiamsi dicitur Non augurabimini. Et obseruabitis somnia. Deuteronomio 18 Non inuenietur inter eos hariolos sciscitatem. Et obseruet somnia. Ait augurium. Iesus maleficus. Nec incantator. Et pythones consulens. Et Dominus. Et aruspices a iustitia veritate et a gratia. Et dicit obseruabitis menses et tempora et annos. Timeo ne forte sine causa laborauerim in vobis. Ab hoc peto Dei cohibere homines in multiplex pena quia legitur Deus commisisse hoc peccatum. De pena huius peccati legitur Ezechiel 21. Quia mandauit Nabuchodonosor rex Babilonis ad oriens ad consulendum hecelzebub deum ackaron. Quia dicit Dominus de lecto super quo ascendisti non descendes. Sed morte morieris. Et Paralipomenon 7 legitur. Mortuus est Saul propter iniquitates suas eo quod prauaricatus sit preceptum Domini quod fecerat et non custodiuit illud. Sed insuper etiam pythonissam consulebat. Et spectauit in illo. Et quod insecutus est transiuit. Ergo ad eum [illegible] ad dandum filium Israel. De pena eorum taxata [illegible] hinc peto legitur leuitici 19 Ita quod declinauerit ad magos et ad hariolos. Et fornicata fuerit in eis ponam faciem meam contra eam. Et interficiam eam de medio populi sui. Item leuitici 20 Vir

Nolite audire pythonas et diuinos et somniatores et male ficos. Iuxta pythonem vobis mentiuntur. Ezechiel 27. Infeza male ficta de manu tua et diuinationes non erunt in te. Michee 5

sive mulier. in quibus phytonicis vel divinatio-
nibus fuerit spus. morte morientur. lapidabunt eos
sanguis eorum sit super eos. Deuteronomii.
ubi hec prohibentur. Dicitur quod omnia hec ab
homicidio dns

De peto reverentie

Reverentia est qd aliquis negat honorem illi
tim debitum exhibere

Reverentia quibus sit exhibenda

Notandum qd p eos sunt quibus debe-
mus exhibere reverentiam. sc. Deus. angelis.
ecclia. et homines. Deo reverentiam debemus exhi-
bere ut creatori (quia ipsum vidi) et subditi sumus peccati
ne. et creatori et sustentatori bona agamus. Reve-
rentia est exhibenda angelis et in quantum loco
De reverentia rei sacris locis sic exhibe-
da intelligitur aliud genus. scilicet terribilis
locus iste. non est hic aliud nisi domus dei. et porta
celi. Reverenda est ecclia propter sanctificationem
corporis. Hodie reverentia exhibenda est
pelati. Omnes honorate. et ibidem subiecti
estote omni humane creature propter deum. Reverentia
honore dignitatem prevenientes. Specialiter am-
o hodie debemus deum magnificare honorare. non vestes
non dignitas vel aliquid talis
tue honorem sunt merito sunt
sunt honores. et an los eis ad custodiam deputatos
Matth. 10 Videte ne contemnatis unum ex his pu-
sillis qui in me credunt. Angeli enim coram sp
dent faciem patris mei qui in celis est. Hic le-
gitur est vt non reverentur neque et porta celi. ab
angelis in sunt abzahe. Honorandi sunt

tam homines qpt nauigio humanam vmtam
mine patum est ~~et~~ eum illud honorare quod deus
honorant Et iam hui contemnendi non
sunt Colo. 2 Dni. q mstrum est hmo prestare. scien
es qm 7 vos dnm habetis in celo Et si bom sunt
m 7 fideles magis sunt honorandi Ecci vij Fez
mus sensatq sit ti dilectus quasi ma tua Et xx. ca
Bem Di est ti hmo fideles sit ti sicut ma tua
nasi Fez sic cum tracta Non sunt etiam
contemnendi pctores. qz ille qm valde malus mo
est. forsitan in di prouidentia bonq ho est
Deuter. xx Non abhominabis idumeum. qz fi
mus est Deppe tu illi honorandi sunt qm
redemtur esse bone vite Math. 12 Ermedqz
ecit voluntate xpi mei qui eclis e ipse meq
d 7 sororis 7 mri est Denpes etiam dspia
ndi non sunt vt eqm si honorandi vt patrum

Vnde psone sint specialiter hono
rande ÷ Licet omnes homines honorandi sit
medam tm ex sone magis sunt honorande ab alie.
Colez Vnde 1 thio v. Viduas honorate zc
di etiam multi sunt honorandi a hnis Romax
Omnis ana potestibus sublimioribus subdita sit
et ad colo. 3 Filii obedite pntis dnis vris
naliibus Et 1 pet. 2 Serui subditi estote m
omni timore dni Et gene 16 Dixit agar ancille
Sarai ad dnam suam. 7 humilia te sub pedibus
eius Et ezechie 17 Multa mala fecerunt reges
iuda qz tradiderunt qz prmiscat regi babylonis solue

nolunt ¶ matth. 17 ¶ Solvit dns tributum Ie
illud non debeo, eo p̄fsig regib⁹ ¶ Idole
centes debent honorare reges 1 pet. vlt. Ad
olescentes subditi estote seniorib⁹ ¶ Threno. c.
ffacies eorum sacerdotib⁹ non erubuerunt. neq; seni
mistri sunt ¶ Sapie 1 dicit mali. Dominum par
pezem in stud 7 non pranum videre nec vete
rano. nec reverentiam senis miseri trib⁹ lem
tri 19 Vozam cano capite consurge 7 honora
p̄sonam senis ¶ Ad thio. 5. Seniorem ne ne
c̄ exprobraueris vt obsecra vt patrem
¶ Viri honorandi sunt ab vxoribus 1 pet. 3 ¶ Omnis 7 mi
cores subditi sunt viris suis 7 ego. Dns non
pedib⁹ vi. ff & costa mulieris format. ne a viro
contemnerentur ¶ Mulier. vero debet obedire
viro qz vir caput est mulieris

¶ Reverentia est exhibenda pri
ori spiritualibus

Arti vii honorifica sacerdotes ¶ Idem ebre. vlt.
Obedite p̄positis vris 7 subiacete eis. ipsi enim
vigilant quasi rocz pro animabus vris reddi
turi vt cum gaudio hoc faciant 7 non gemen
tes ¶ Ad thio. 5. Qui bene p̄sunt presbiteris
duplici honore digni habeantur. maxime qui
laborant in verbo 7 doctrina ¶ Quando enim sac
dotes mali sunt non sunt contemnendi. ff ille dilu
tolendus est 7 honorandus a quo missi sunt
De hiis enim dicit dns Qui vos audit me au
dit. qui vos spernit me spernit spernit

Reuerentia exhibenda parentibus

Honor exhibendus est parentibus. Exo. 20 Honora patrem tuum et matrem tuam. Honor
et debetur parentibus non solum attendendum d
ebris sit in indigentia. Et ad hoc possimus vti exem
pto patri. qm cum esset in angustia passionis. tunc no
ti obliti sui sue. dnus curam pximis habuit et
hdm eum commendauit vt legitur. Joh. 19. Ite
fideles etiam honorant parentes suos e dor
lege naturali. Vnde infideli videtur esse
ctio. qm parentum curam non hz. 1 thim. v.
qui suos et maxime domesticos et curam no
fidem negauit et est infideli deterior. Ipsa
tam irrationabilia animalia de hoc dant nob
emplum. Ingrati ee valde videtur. qm pare
tes suos non iuuant si pot. qd parentes sibi
nde no possunt. cum ipsi prudenter eis d ueta
. qd ipsi sibi prudere non poterant. Io. dz
lio v. Filii te oblite sunt patrem parentibus qz hoc
ceptum est coram deo. Vt. Cum parentibus
nabilibus ingratus est. debitum acceptum. mdig
nus est alia quod beneficium recipere a pte celesti
nis et filii. si scipse senectam ducit tunc non con
ipsis iam d vilissimis et si defecerit hinsu. vema
ta tue spectabit ad tua vtute. Iubem sicut
m ihesus gratiam et pm honorificat matrem
tam. Iubem Cum honorat patrem suum: ro
mdabitur. filius tum dicitur sue expandere
nt. Iubem Cum honorat patrem suum. vita
tum longiore. Item honora patrem tuum vt sip
eniat ti bn dictio. Et post. ti bn dictio prius

firmat domos filiorum. maledictus autem multiplicabit
fundamenta. ¶ Iham multitudinem prius exercitus
senem sunt nihilominus propterea dapnum. Genesis
Ysaiam David & regio erpulit & concubinos eorum
destruxit. & morte condignas penas habuit. Zacharias
Helizei calumniis preter bethel irrisserunt & dno vri
ol epcis laceraneziunt. ¶ Item Ecc. Elc
mosyna proximi non est in oblivione. Iudem
male fame est am reliquam proximi & male di
tus a deo qui eos aspicit mizeri. Et pri. 19. Qui aff
git proximi fugit miseri ignominiosi est & infelix
pri. 28 Item subtrahit aliquid aliquida proximi
mizeri & dicit hoc non est peccatum. precipit homi de
Et ecci vii. Honora proximum & geminis miseri ne
oblivisceris. Memento qui pro illos non insultasse
& retribuit illis quod fecisti. Prodi. 21. Qui pro
cit proximi vel miseri morte meriatur. Levi. 20. Qui
male dicit vel mitti morte meriatur. Deu
22. Maledicta quinon honorat proximum aut
miseri. Habie. Honorem habebis in die od
diebus vite tue. Levi. Senem esse & bes. & quant
passa sit pecunia propter in vtedisio. Proverbi. 20
Item maledicit proximo aut miseri dicit ingrediens
hinc ego dimedyt tibi. i. moriet in dno proprie
Ecclo. 3. Filii obedite parentibus pomma

De peccato inobedientie & eius dete.

Inobedientia. ¶ ab suo superiori ho subditi vo obedit in illis, in quibus subditur. Causa:

¶ Dicit Moses filius Israel. Non credidistis dno. neq; voci eius audie. Deuteronomii. 9. & sic fuisse rebelles a die qua nosse vos cepi. Deute. 9. Ecce propono ad aspectum vestrum hodie benedictionem & maledictionem benedictiones si obediveritis mandatis dni dei vri. Maledictiones si non obediveritis dno dei vri. Deut. 11.

Quinam illi qui in inobedientia vestra paradisum perdiderunt. Proverbi. 5. Si non sunt obedientes. Ysaia. Dicitur ho esse in ordine, si religiosus subditus obedientie, licet videatur religiosus esse, tamen non est.

Sed de Malis
Item ecci vi. Ne
Item ecci vi. Ve
Item ecci vi. Ve
Item ecci vi. Ve

fo. 187

Viz vnam d simpliciu
exigitur 7 tanqm
pulsidonem seli
bet natu vnum
lob 11

Quod vocatur
me die die 7
non facies q dico
luc 6.

Quia omnibus
hoiib constitutum est
mori semel
Hob 9.

In propter hidtes
vlasci dez dobiaz
z chc. 10

Omnibus primatibus
7 inobiedientibus
mistam zetributio
nem mezcedis.
hebre. 7

Ad detestationem 493.
debet remedij magnitudo. Dr nam pfm
mobiedientia sancti sacr.
christus factus est obediens
usq; ad mortem.
Dicit Bern:
Et considerabiles remedij pretiosi nei
estimo quantitatem.
Nisi enim fuisset fidelis christus non poterat obedire patrem
7 poterat obedire patrem.

Quia ipsum est et tam petrus ipsum in sanctum ho-
ly propter illud eccetus est & regno Ps. 9 Proeo q
abiecisti sumonem dni abiecit te dns ne sis sacer
et 7 Ps. 15 Propha mobediens a leone occisus
est Et zo ciadm quidam qm nolunt obedire cuida
de filios pphaz 7 dicenti sibi Pcute me a leone
postea occisus est Et dnte zo zi sit & illo qm pa
zentibus caznalibus nolunt obedire Dr gemeciit
hc filiud contumaciam 7 pfum qm no audit pri
ut mzis imperiu 7 cc exercitus obedie cotep scit
apprehendere eum 7 dnt ent ad semo zes cum at
ruus 7 ad portam indrci dicentes ad eos filiu
ni esse pdetrimb 7 conumiae est. nomia nra
audie detenunt comessationib 7 vacat 7 luxurie
altercationib. lapidibus ed obruet populus cuita
tis. 7 mozietur vt ante zatur. malum dnedio
ved Item oib mobiedientia morte etna digna e
punita dzti vi Vinctula sapie alligatria salutis
transgressio ved precepti sine mobedientia tan
pulatio e sm ipsum Pena etia mobie est
miseria vnius secuti d ano sm ng ergo cur no fugis
De Malis que sequuntur mobe
dientiam
Ad detestationem hq pesti sez mobie pot
vale 7 considerato malozz q inde sequuntur
Mobiedientia facit facit hoiez idolatra Ps. 15 Cma
si sedens idolatrie est nolle acquiescere Mobe
diens negat dni magnanimu ipse dns ait hui
vl Quod vocatis me dne dne 7 no facitis
que dico Veza quia zegnito dns est

obia fidei Inobia ueo potus dedit ad contu-
meliam dei ¶ ad horoten ¶ Inobia ced
dit horez maledicto Deutero. z Maledictus
qui non permanzit in sermonibus legis huius eos ope
rificet Et ad eius dicet Fi noli eis audire voce
domini dei tui ut facias et custodias omia mandata
eius qui venient super te omnes maledictiones
iste et apprehendent te. Maledictus eris in ciuitate
maledictus in agro. maledictus horreum tuum. et
maledicta sporta tua. maledictus fructus ue
tris tui. et fructus terre tue. et azenta boum
tuorum et greges ouium tuarum. maledictus eris in
egrediens et egrediens Fiat Maledicti qui de
clinant a mandatis tuis Et dicet ecclesia Ve vobis
qui dicitis qui dicitis legem dei alienum et
si natus fuerit in maledictione natus erit
et si mortuus fuerit in maledictione erit parens
ueo ¶ Item eremobia fe oia mala huius scilicet
prime sicut habetur Deutero. xl. vbi post illud
audie noli eis vocem dei tui ut facias et custo
dias omia mandata eius quibus ego dam tibi posui
subditum. Mitte super te dirum famem et fame
mortem exterminium in omia opera tua quae facies
donec conteratur te Hene. z Ama comedisti
de ligno ex quo tibi preceperam ne comedere zeo
maledicta terra in opere tuo Et post spinas
et tribulos germinabit tibi ¶ Inobia facit ut
a deo ne exaudiamur Dicit ad eum dominus
auxes suas ne audiat legem oro eius erit
execrabilis Joh. z Si quis nzuuo ze phe

fo. c 88.

ceit nos fiducia habemus · vt quicquid petimus
a eo · accipiemus ab eo · quia mandata eius cus
todimus ¶ Iosue cum mandata dei custodie
bat · sol et luna ei obediebant · dno ipse deus obe
dient ei Vnde Iosue · Sol contra gabaon
ne moueatur · et luna contra vallem hayalon
Fecerunt quia sol et luna quousque vltiscerentur se
gentes de inimicis suis ¶ Stetit itaque sol in medio cel
et non festinauit occidere spacio vnius diei ¶
subditur · Non fuit ante et postea tam longa
dies obediente deo voci hominis ¶ Iuniorie petru
disphiz deo et eo detestando Mizauda zes homo
vt plurimum plurimum obedit dispiciamus da
boli cum arcescit obedit pecunie quia desiderat
et deo suo creatori zebedeus et ioseph ¶ Petrus
me obedunt omnia ¶ Stefan inobedientes
sorti et mundi sunt inter omnes cum creaturas
non deneminatur nisi due que non obedunt
deo sed Demones · et mali homines Iob 18 habi
tent in tabernaculis eius socii eius qui non est sua
deus Math · 12 Quicuque fecerit voluntatem
patris mei qui in celis est ipse meus frater soror et
mater est

Ad obedientiam mouet homines vnicersa

Moniz adeam deus vnde Iohi · vt descendit de
celo non vt faciem meam voluntatem meam sed eius
qui misit me Philip · 2 Humiliauit semetipsum
factus obediens usque ¶ Ad obiurgationem

etiam ant exemplo suo. cum deo obediam-
custodiendo horas. Ib. ortu eius horizonte
dum eos ꝓtitendo sint horas respectu vsq ad horam
mortis. et tunc si dignus est. Deinde tantum
paradisum vt hic de lazaro lucae 16. et dicit Zu
gelis suis de eius mandatis de te. Item ante
tere creatrice monent suo exemplo ad obediendum

De mobia non custodientibus solemnitates

Notandum q̃ quoz sunt q̃ pertinent ad obseruan
tiam solemnitatis. Primo vacare a terre
nis operibus. Unde exodi 20. Sex diebus ope
rabere et facies omnia opera tua. Sexta autem die
sabbatum domino deo tuo est. Non facies omne opus
tu. et filius tuus et filia tua. servus tuus et ancilla
tua. Monemur etiam ad hoc exemplo dei
gene. 2. vbi legitur. q̃ requiem dei die sep
tima ab omni opere quod patrarat. Ser
solum vacandum est a terrenis operibus et ope
dno etiam dei a sollicitudine terrenorum
Unde ezechie. 3. Cum quesierit. quesierit
Cum quesierit dicit oz poc. quesierit tunc
Ut. Nil est depositio petri 1 ezechie 17. 10
hic. oztae pondera in die sabbati. Sim
est vt cancamus nobis ne peccata committamus
deo. Memento vt diem sabbati sancti
fices. hoc est sicut consules diligenter deo
a peccato cauendo. Qm est vt obliteratio ne
mente nostra spiritus opera faciendo.

In vigilia quod faciendum. Petri: Ad hoc nobis vigilia
proponuntur, et vigilamus si in aliquo peccauimus vigilia
dormamus, et pertinent tarde surgere in refectione.
ergo ipse penitentia quadam vigilia est solemnitatis
turd: et aliorum sabbatis quod prasolamus.

[illegible] deuersari [illegible] rectitudo. Circa quod [illegible]
[illegible] attendere. Auxilium sanctis. Exemplum. Consideremus nam [illegible]
[illegible] dicit domus. Auxilium sanctis qd potest in terra, potest esse in celis est, ant.
[illegible] dei sicut [illegible] adhuc [illegible] mistici est principis, et ostendit pro eis
[illegible] tanto amplius quanto [illegible] regnerit [illegible] pro Deo et pro nobis primo:
[illegible] quia [illegible] charitatis eis non mutauit sed
[illegible] quia impassibilis forti est, uero dico non passibilis
[illegible] fortis est: sed mutat
potius mutat sibi dis-
tera mala, in arte fon-
tem mala assistat. Et
et alia causa, q magis
dicit sitos et sollicitos,
sunt de nobis: quia ipse
la dors agli. Deus p-
uidet nobis, ne sint
nobis ro[illegible] [illegible]
De [illegible] planus d.
sed et diligenter in
[illegible] confusione [illegible]
[illegible] in [illegible]. qr
ho [illegible] similis fuit nobis
passibile. de deformi-
tate [illegible] quia et nos, q
est ergo quod non sanc
difficile mus impossibile
[illegible], et sanamus
opa q fecit.
Dic [illegible] in solemnita-
tibus [illegible] gaudere et
[illegible] debere.
gaudere; quod tales
et tales pa[illegible]
[illegible]. Confundi
quod nos imitari non
possumus.

In festis vacandum est sicut [illegible]

Primo laudi Domine ℣ Zo homo Domino et
Dei verbum est diligenter audiendum Ezech 38.
Deinde scribe in tue varietatis. et per mira
zatur actu [illegible] propter eam ℣ Zo
meditationem sete vacandum est Et ista medita
tio dicitur circa Domini et circa eius passionem
circa eius dona que tam abundanter nobis
tribuit Ps Vacate et videte quia ego sum Dns
℣ Ista eius meditatio dicitur etiam et circa se
ipsum sicut homo considerat peccata que commisit
quibus Deum offendit. quibus et damnationem
incurrit. vnde doleat. et semper desse se ponat
et studeat se iterum non contrahere et disputentur
reconciliari Deo Zeti ℣ Zo vacandum est ozei Ozo
ni denota iuuat homines ad gratiam Dei ℣ Zo va
candum est quia potest elemosynam elargitionem Zeti
Michi iuxta operis faciendum est in Domina die
quia nos opiam prosabbato celebramus Nunc
Legitur Dnus quia colligebat ligna in sabba
to quem monstrat et gaudet secum in cat
tem congaudentes ad Dnum quod Deo facere
[illegible] Dnus ad moysen Morte moriatur
quia [illegible] obruatur cum lapidibus omnis tur
bator castra Zeti Reprehendantur hi qui [illegible]
[illegible] et [illegible]
[illegible]

De peccato indiscrete Sapientiu

Aliqui plus indiscrete peccant et contemnale
et hoc contingit cum superbe aliqui peccant et tunde
ter non attendens suam propria fragi
litatem Zeti unde ipsum Ezechie 38. Quia de pe

zieżat non q̃ pissis ꝗ rem auste zutate d̃ praba
no eis ꝗ rem potenia ¶ Remissus d̃ peza
ti metus pazetur teste seneca ¶ Item m
distrete pcipit qm minia vel minis grania
pcipit mat. xv ¶ Alligant onerē grania ꝗ d̃ poz
tabilia ꝗ d̃ ponitea in hiezos hoz. digito at
tio nolunt ea moueze ¶ Et ps ¶ Secundū te ptate
deū iugū imponē sup tezmetes dilozū q̃
ut nos ut pzedēs poztare potuimus ¶ Ite
indistrete pcipit qm pcipiendo sensū sāuse
qnt nz sicut illi quibus dicit dns matt. xi
Izzitū fecistis mandatū dei propt tzaditoes
vzāo Et postea ¶ Hue causa colunt me doctri
tos doctrinas ꝗ mandata hoz ¶ Item mdi
trete pcipit qm non bīd placitū dī nec ob
tatem sūbditozū ꝗ propam vtilitatem d̃ pci
piendo qut ¶ Et notandum q̃ plato in pci
piendo debezz esse minist dī ꝗ d̃ fezze ma
dātū eiq ad sūbditos ꝗ mandando debezz
deo ꝗ sezvize ꝗ sūbditis

¶ Hue debent platos colibēa multitudine pceptozū

Primū est hoc q̃ primis pazentibus legimur
dno pcepta fuisse fctā Genesis. Et ōdīt
no pazadisi comedes de ligno ante sacebo
m ꝗ mali ne comedas ꝗ astezz eozū tzan
gressi sunt ¶ Secūd est hoc q̃ minimū
vetitū. sp cōpmis negatū De multo alio
fuerūt pazadisi legimur primi pazentes co
medisse nisi de fuerūt vetito ¶ Vnde ad ꝓ

vn ¶ Sine lege petrus moritur fuerat ¶ subdi
tus paulo post. Cum venisset mandatum per
catum venerit. Item eius domini. lex subiu
rami vt abundaret delictum. Vnde est hoc
quod laici potuerunt debere onera subditorum
portare. et granare. et per ipsum dicit hebraeus
ad hebraeos primo. Levitae si sacerdotes et auriga eis
plaga dare esse vt auriga vt subditos regat
terrenus vt onera portet. Quid est hoc quod
quidam minus emundat et eliciat sanguinem vt legitimus
pro. 30 plaga debent esse vt mercede lac
dulcedo doctrine subditus propinando. Dicit ali
quis hoc 20 lacte propinant sanguinem petit
Quid est epe mvlid cpd dicentes. Quia qui
sugit mea fraude et fortis mea lege. Ipse
etiam nouam legem dedit. Quia quod pe
tendo. Cum dulcedine omni ad legis attrahen
do amorem. Quid est quod prelati admito
rios debent esse salutis. Quia aut multa pre
cepit. potius salutem impedunt. Et nota
dum quod valde impii sunt tales plati quod dei
ministrant filios proprios. Quod enim precepta
obstruunt. tot eis laqueos ponunt. Ipsi occasio
ne mortis ponunt non filios suos quam quasi
heredes sunt cum debent eos elongare
ab eis. Vnde attendit quod non strangulat vna
laqueus. alia strangulat. et non capit diabo
lus laqueo vno. capit alio. Quia precepit enim
mihi a deo tendelit plati et multiplicat pecu
nias eis ita perpe esse propriam. Tales etiam
plati adeo aterunt omnem paradisum. quia aliquis

Vana gla sedm Aug. est iudicia hom. de aliq bene op mariu.
Sedm Cetrond est magni dirti del fati frequens fama ru laude.
Nō grab gloria, et nō dolebis cū ingloria fueris. Qui laudem nō appetit
contrahitur nō sortit. Huiusdem.
Christus vitam et claram vanam gloriam. Matthei 10. Vbi duobus regis quibus o:
publice aperiretur. dicit: Vadit in quib sunt. Sed matthei 8. dicit
Sentra. Cito fit ignominia superbi gla. Vt patet vel in Grisio in dit p agro
ru, et ro robat deinde pedem pone in via. ipse venit
redit sub: post, tollit
Greg: Stulti e nde
transitoria grere: vnde mortis tpalis est ipd indignum multi plan
possunt aeterna habere
hib pena mortis eterne ¶ Item minus
precepta d quentibus vel clausis solent et
m plurimum religionem desiere ¶ Item
non fiet etiam di facili e codem

De Vana gloria 7 de cig dete
statione:

¶ Ad detestationem hi
rch valent vba sorte scriptie que illudva
ne glie petri dissuadent. Cū 7 Ne glorie
sibi m gastrum Luce 12 legitur vbi ze dhe
det dilos suos pm gloriab antem. et mira
culis facts Videbam dm sathanam sicut ful
gur de celo cadentem Et ioh. viii Ego glia
meam non qro Si ego glia med qnezo
gla mea nichil est ¶ Vana gla vnius
est pulius minima vars terre est sic vana
gloria minimū e mt tpalia bona ¶ Va
na gla vocatur aliqd venty Ventus emho
minis d flando ei nocz potus, et p rosit Qsec
ten Effrenam pasit ventum Luce 22 Qes
pastores cig pasci ventum Ventus leve est
sit 4 qm vane gloriatur Cnadus eim venty
lenis e tri magnos aliqd motes transferit
minuit magnas arbores et Et iste vane glo
nes sive doctri subnecz et iste vane glo
venty timendus est ¶ Vana gloria voca
tur etiam oleum Luceth. 25 vbi dicitur.
Cū 12 fatue accepte lampadibus non sup
Deus est qm operatur d nobis 4 velle 4 pfice p bona voluntate
Philip. 2.

Vt quid alieno vel in ipsius testimonio rōtis sit, quis inter vituperio
rebus, nec laude digna miniter: si ante tribunal dei iudicandi astare
merito de laude dei gloriatur. Nec aut in solis christi iudicio sit p
sentandi, quātō insanius est, nisi dei alterius iudicio gloriari. Beni:
Qui bona agere videtur, et p hor nō dio, sed hōis placere disperat: inani
laborat. Per hor quod aliqd laudes externas ad gram. Cor aut sit o
in publico, quasi interior capiat, in occulto. Greg:
Qui construxerat suae in alienis bonis, et posuerit, modo parui, modo mag
modo nulli videtur. Prout enim hom. vos laudare vel vituperat
placere. Beni: Ipse sit quasi galli in harenis topiari posit, id dicit
deum mentiuntur. Eccli. V. Nō te verecundet i diey vestri.

[illegible] magnas habet virtutes. Aug. Quas vanas habet gloria, non sperat
insipiens, bellum indicerit. Greg. Aliquantulum facile est vanam gloriam non ap-
petere, difficile autem obtata respuere. Hieron: Difficilius arrogantia rarescit
in grani aere aut argento aut gemmis.
Vana gloria cito virtutes frangit.

Vanam laudem ab hominibus
quesierunt. ¶ Vana gloria etiam flos voluptatis
in hoc quod cito arescit. Unde et dicit flos
decidens gloriae exultationis eius. ¶ Vana
gloria dicitur in gloriam diabolicam et in
humanam. ¶ Diabolica est quando aliquis gloriatur
in malitia sua. Humana gloria est in malitia
humana vel dicitur in carnalem et spiritualem. Carnalis est gloria mundanorum quae est mundi
ornatus vestium et huiusmodi. ¶ Spiritualis vero est ut
gloria hypocritarum.

Modus huiusmodi hominum est
in gloria eorum.

Remedia contra vanam gloriam.

¶ Primum est abstinere. Unde Ecclesiastes 10. Ut
quid est vir sicut qui abstinuerit a vento gloriae eo quod non dedis-
cedat se a tempestate. ¶ Secundum remedium est honorem Dei et con-
missio sicut ut homo descendat ad propria mala et
mitatem. ¶ Tertium remedium est considerare
ignem infernalis vel purgatorii. ¶ Quinto
considerare gloriae eternae. Vile semper end pa
la cum considerantur eterna. ¶ Sextum remedium
quod est considerare vilitatem vanae gloriae
quod patet et hoc quod venalis est quod notatur. Mat. 10. Nonne duo
passeres vobis? Ne forte non sufficiat nobis et vobis. ¶ Et
sitepotis ad vendentes et emite vobis. ¶ Septimum
remedium est quod quid effectum hominum gloria: ipse
efficiatur cum Zogi gloriae et est dicens non nobis
Domine non nobis. Sed nomini tuo da gloriam. Et illud
Gloria mea et exaltans caput meum. Ps.

Cantando
Hypocrisis qua homo simulat se plus iusti aut institutis profitetur, quam mendaci dum habet.

De hypocrisi.

¶ Hypocrita secundum

per lum quod subtilius est praxi cognitione speciei. per lumen quod altius est opa voluntatis curiositatis. q sub lumen latet lum, ne deprehendat radiis

Ypes hypocrite pezibit ¶ sicut tela aranea azt fi
Dnt in ecij Job 8.
Congregatio hypocrite sterilis Job 15
Gaudij hypocrite ad instar somnij Job 20

similat. vanam gloriam quit ¶ amat foris bo
mus apparere d corde nequitia latet Ad ¶ de
stationem hmij peccati vale pot facta scriptura q
dicit Matt. Ve vobis hypocritam contrite
hoiz Et dente. zz. Non mdneis vesse qd la
ra hmo ¶ contecta est Math. vi Cum fa
ris elemosynam ne tibi tuba cane ante te
sicut hypocrite facunt Et post Cum orabis
non eris sicut hypocrite tristes ¶ hypocri
ta est sicut se onlchzm foris & albatum intus
ved plenum ossibus mortuorum vt sepulchrum mat
¶ hypocrita & zelum mt omia ~~intuem~~ pra
uitezza. Dnm & opedbus suis solum mcede
tezzenam quit ¶ Item hypocrita e hypis
pelle ouina indutus Mat. vi. Attendite
a falsis pphetis qm venunt ad vos in vesti
mentis ouium intrinsecus autem sunt lupi rapa
ces ¶ hypocrita est simon cyrzenens czu
tem ferens alienam ¶ hypocrita est arunde
a vento agitata ¶ hypocrita ab
extra luz. intus vacuus est. omni vento tep
tationis agitatur ¶ hypocrita est vulpes
animal sz fetidum & dolosum cq pellis ve
nalz czzm Ezechie xiii Cum sup vulpes & hy abes ap vuln
pphete tui israhel ¶ Ipi sunt mercatores
pellum anguillarum Dnm sicte zozem commi
tionem hominibus p decimia vane gte v
dunt ¶ Amen dico vobis quia nesq zecepe
mezcede suam ¶ Ad de testationem
hmij peccati vale pena quod scriptura cibmij
¶ tuz

fo. c 92.

Et est vna pena quam videbunt dum in sicut
me respexerunt. Lib. 17. Non veniet in conspectu eius
omnis hypocrita. Sic in ad. cui dominus sit
ante faciem hypocrite. Summa enim opera
sua facit vt videantur ab hominibus. Hoc
est quod quidam philosophus. qui homo sui ipsi
habeat ad dei et ad omnes honorem non ad
vanam laudem. Et flos eius ascendit. Et spi
ritus fugit hypocritas. Sapiens. Et quod spiritus
disciplinae effugiet fictum. q. hypocritam qui
fugit se dei amici enim sit dominici. Non enim dei
fugit qui dei honore spreto vanam horis lau
dem ecclesiasticis operibus bonis quaerit. Ite
ad detestationem huius peccati post vale hoc
si consuetudinem nocuit sit hoc fermento
tempora. hic ten vbi legitur. Attendite
a fermento phariseorum quod est hypocrisis
Nodicit enim fermentum nyon aphin totam ma
sam corrumpit. sic peccatum istud horis opera fal
sificat. Vnde opera hypocrite sunt vehi
tanquam moneta extra deaurata. Hypocri
tendentur enim ecce vita aut cum mortem sit
medicate. Hypocrita. Sicut opera tamen quod
men habes quia omnia et mortuum ec
Magnum est hypocritam fatemur quia car
ne et sanguine. oculos horis dare et pote
minam enim facies suas vt appareant hom
inibus iuniores vt legitur. Matt. vi. Videntur
quidam crucifixi nec tantum cum
tanto etiam. Ipsi alius operantur
operam illorum alius publicum exemplum ipsum

Venite ad vos in
vestimentis ouium in
terior autem sunt
lupi rapaces. Matt.
16

sibi vere vobis nocent. Sunt les candele que
alios illuminant. In se consumunt. ¶ Ad
testationem huius prid potest dici quod ipse
dicit in eiciando hypocritas de ecclesia. Mat
vii. Hypocrita eiecto prius trabem de oculo tuo
tunc videbis ejicere festucam de oculo fratris
tui. Item hypocrite bis de vobis prophetat
esaias plus hic labiis honorat me. et alibi multum
in locis. ¶ Item ad testationem huius prid
possunt valere male dictiones quas dicit hypo
crites facit mat xxiii. Ve vobis scribe pharisee
ypocrite qm clauditis regnum celorum ante
homines. Vos enim non intratis nec intrantes
sinitis intrare. et vide ibi. nota adloquium de
ad christum. Ipse nos certos manifeste dicit qm
nemissimus de hoc. quod discedunt quidam a fide
attendentes spiritibus erroris et doctrinis de
mons. in hypocrisi loquentium mendacium
dimissata cauterizatas habentes conscientias.

De specieibus hypocrisis

Primo est qd aliquis coram hominibus similiter se
habet ac deo. et in occulto non timet offendere deum
Secundo est qd in occulto et non apparet bona opera
facit vt sanctus ab hominibus videatur. Ter

De remedijs contra superbiam

Primum remedium est consideratio mechorum
Secundum remedium est consideratio humilitatis
christi cum ille qm condescendit superbo induit superbiam
vt de christo. Tertium qm condescendit humilitatem
induit humilitatem. ¶ Tertium remedium est consid

[illegible] vitatur corporis. Secundo superbiat quia se
cundum sententiam poetarum. ¶ In ze medium est ergo
emphasim ergo. ¶ Sui est considerare virtus humilitatis
quia homo superbus, humilis diaboli est. Job xli. Ipse
est rex super omnes filios superbie. ¶ Bonum est con
siderare frailitatem miseriam quo ad superbi cum superbia.
Ecce enim terrenorum exterioris. Ibi dicit ze
phanie abundant facientibus superbium. Isaie c.
Dies domini super omnem superbum et arrogantem
Isaie ii. Peccatoribus conteribitur corona super
bie. ¶ Sui ze medium est miseria huius mundi et
mundem et hic vita mihi magna miseria et trisi
dmortem quod ego proprie est superbie. Ecce enim sup
hoc adhominatur dnus. ¶ Bonum ze medium con
siderare proprie miseriam tatum quem nobis est
et meditatio amare mortis quo ad proximo
dominum. Amen. Dissolvi toto quodcunque pannum
cio

Sequitur de Invidia et decim Invidia detestatione.

¶ Invidia filia est superbie
Invidia est dolor felicitatis alienae. ¶ Ad detes
tationem huius vitii fuit hoc quod virtus esset
spectus in spiritu sectus quia quod dicit gratia dei
est nobis pseudutinet et dicit sit ego mam
festide quod invidia est pectus spiritus sectus et ideo valde
magnum pectus. ¶ Item ad detestationem huius
vitii fuit quia est oppositum charitati. Peccatum est
invidia quia amicitia et ideo vocatur feza pessima
bene ze feza pessima et nozam filium meum ioseph

Deiorem et invidia ipsa zeza et odium. ¶ Invidia enim
dolor est ex amaritudine que mali boni sanz. odio
detrahit. disordinem semper. mendacium falsi
ptum. Et invidia est malis venenum zeli. ¶ Et
ad detestationem hujus vitij facit ipsum vitium esse
diabolicum est et diabolo similatur. Capitulum. In
invidia diaboli nos intrant dozbem terrazzu
intentum. aut illud quin sint ex parte illius. ¶ Dia
bolus in parentes nostros sedente volunt. quia invide
bat eis regnum celorum quod ipse perdiderat. ¶ Ut
eandem ransam ad hunc hominem derainat.
Ad gala vi. Non efficiamur. damus ipse exemplum
tem proincentes. invicem invidentes. ¶ Invidi
sunt quasi diratores. job xc. ¶ Ex diratorum et so
rnus stentorum. ¶ Ipsi sunt genimina viperazz
lut. z. et mat. z. Progenies viperazz quis de
monstrauit vobis fugere a ventura iracundia. ¶ Ex pe
tibus videntur periores esse. ¶ Ex pens enim spen
ten non persequitur. Homo enim invidus alios homines
persequitur. ¶ Invidus quia invidie vitio similatur
multis stellis abhorrz. Non prest nocere nisi invi
rent. Non timz hoderind. Invio ut faciendi vel
prudrind. ¶ Non pepcit diaboli primis parentibus
nris quia invicente decerant qui mortem eorz pro
curazz gene. z. No pepcerunt filij iacob fratri suo
ioseph invicenti quia eum vendezent. quia invide
bant ei. Invio volebant eum occidere gene. zz. No
lebat etiam xre sanz David quia ei valde vul
ezat. quia invidebat ei. Noluerunt iudei xrezz
quia eum facerent occidi sola invidia excitati
sepe quia eum facerent occidi sola invidia excitati
sunt. zz. Credebant quia per invidiam traditi
sunt eum. ¶ Istud enim invidie vitium facile
curatur. id est detestando. Invidia est

Pnterdo ossi dui
dia. Prij.
Invidia diabolo intra
nit dozbem terrazz in
tentum. aut eum qui
sunt ex parte eius
Capi. z.

fo. c 92.

nasi subiugo ferro adhereas que ergo a ferrore cadit
mundia vias in qua nasatur corrumpit. Zd &
Sp. Satisfacionem hymo vicii facit hoc q vicii sunt insepa
rabilia vitia est de profetis aliorum iudi defitiunt
de chorazione deteriorantur. Colligunt iudi &
vrbis frias. et & fiebus tabulos. Ipsi &
samate aliorum infirmantur. et & vita morientur
Est enim mundia vitia valde detestandum qz
insci hores sunt diuiosi vn Job. v. Punit occi
dit mundia. Est enim diuitus sicut tunc vesti
mento et bumb in lugrio nasceris. Dni zd putrie do
lum est mundia. Hoc vitium est detestandum.
qz est petrum magne paritatis. Inmundia enim od bono
pomitur. Ctio mundia valde perculosa est
tio est detestanda qz est valde damnosa. In
dia auferit hod sapiaz. Sapi. vi. Ilegzenum dm
dia tabescente iter habebo. qm talis homo est
pteps sapie. Pron zd. Viz qm festinat ditari
talis diuitz. ignorat q egenas superuenet ei.
Pri vii. Inpperzud et continucham malusheze
ditabit et omnis peccatoris diuitis et bilingues.
Inmundia d horie est signum qno diabolus dis
cipulos suos gnoscit. Unde sicut dns dicit Joh. 13. Ex hoc
hoc gnoscent omnes qz disci mei estis si di
lectionem habueritis ad inuicem. Sic dicit
diabolus discipulis suis. In hoc gnoscent oes qz disci
pli estis si diuitiam habueritis ad inuicem.
Detestanda est mundia qz fe omnes diuitis sunt
proditores. Pron zd. Ve comedentibus horie diuitis
ne desideres cibos eius. quia sicut diuitis ne azoli

Illius asinus pdni
diam occidit. Sapi
ii.
Cum sibi diuitz michil
michi se illo nequis
dicit ii.
Secabatur pp p
mundia traditissent
eum mat. 27.
Vio in attentione et
emulatione. Psal.
Fili sit mihi nos zelat et
attentio nonne adhuc
carnales estis
Ichio. 3.
Vio efficiamur da
mis glorie cupidi
inuicem prouocantes
inuicem inuidentes
Galat. 6.
Vbi zelus et contentio
ibi dissentio et oes
opus pauum. Jac.
3.
Et quia occidit
fratrem abel qz pe
zecegezat mali
nsta

Vo illis qui vocant bonum malum et malum bonum. Ponentes tenebras lucem et lucem tenebras. Ponentes amarum dulcem et dulcem amarum. Vae qui sapientes estis in oculis vestris. Et coram semetipsis videntes. Qui iustificatis impium pro munera. Iniustitiam autem iustorum auferetis a eis. Ideo sicut devorat lingua ignis stipulam. Et flamma comburit aridum. Sic radix eorum quasi putredo erit. Et germen eorum ascendet ut cinis. Quia abiecerunt legem domini exercituum. Et verbum sanctum israel blasphemaverunt.

Ve illis qui mundum amant. Et ad ea quae mundi sunt. Et ad ea quae in mundo sunt. Et ad ea quae de mundo sunt. Et ad ea quae mundi sunt. Et ad ea quae mundi sunt. Et ad ea quae mundi

[illegible] ze medm est me ditat cor [illegible] ne valent adeo
[illegible] propter excellentie [illegible] mm. dia en nascuntur
[illegible] ne propter excellentie [illegible] q'm ze medmodo
[illegible] amazindmus q' dudum cromitatm. et
[illegible] zato amazindmus q' dudum cromitatm. et
[illegible] dangm multiplicitas quod ex ea proueniunt
[illegible] dudm non vult codere bona sua proximo
[illegible] sicut est dignus q' dns codcet sibi bona sua.

Sequitur de Iza

Zld detestationem ize valz exhortatio satze scrip
tne q'cam dissuadent Gene. xlv Ne erasciam
in via Math. v Esto consentiens adversario tuo
dum es cum eo. ne forte tradat te adversario iudici et
iudex tradat te ministro et in carcere mittaris
Amen dico tibi non exies inde donec reddas no
uissimum quadrantem Item Lenitur 19 Noli gras
tionem. nisi meniores eis dnizie cum tuorum
et Iob 36 Non te seducat ira vt aliquem oppmas.
Ecc. vi Ne sis velox ad iram Et iacob. i Sit omis
homo velox ad audiendum. tardus ante ad iram
Ecc. xx Insecur iram a corde tuo Pn. vi Vidsd
vir homo absconde ignem in sinu suo vt vestim
tum eius non ardeat Ecc. x Omnis dnizie
peccmine memineris Et ad Roma. xi Nolite
esse prudentes apud vosmetipsos nulli malum
pro malo reddentes Incordm Non ecce defende
tha ipsimi. ff date locum ire Ibidem Noli vinci
a malo Zld detestationem ize valz etia hor
ez multum displicz deo. placz diabolo nocz fro. sb
iecto. et proximo

Iza displicz Deo

Multus de consis
iza displicz deo et nno et hospitem eius.

Iza Iratus
rum vehemt
fuerit vnsigen
Gene. xl.
Iza et furor vtrag
execrabilia sunt
Ecccz.
Statim stratum in
ditat ira sua Pn
Iz
Qui d'ira sacrificat
sue Mat. v
Qui amazindo
ira et indignatio
et tamen et blas
phemia tollatur a
vobis Ephe. iv
Deponite ira indi
gnatiuez. mali
tia blasphemia
turbatur prudentem
de ore vro Colos.

Dol no occidat sp̃m
izar in dia vraz
Johe. c.

contra hat. Id gala. c. Iste enim contra stat spiritui

¶ Iso vmagnum di in templo eius disputat
et vmagnum diaboli ibi ponit. Ps. Vexaverunt me
Vize stulti in fuerit izar in dia. ¶ Izar in dia
dum nobis aperiem mentis tollit. spiritus sanctus ibi
non requiescit. ¶ Iso disputiz iza do qz tem
pla di in ecclesiis. Ps. Incendere in ignis sanctuarium
tuum. Iohe. 2. Nescitis qz templum di estis vos et spiritus
di habitat in vobis. Si quis autem templum
di violaverit disperdet illum deus. ¶ Iso qm.
lium vtrum sit contentum deus qz iza ho vtrum se ex
git apte contra deum. Vnde ad hoc izrata vnde
ptus illud Job. 15. Etenim adversus deum ma
nus suam et contra omnipotentem roborata est
incurrit adversus eum erecto collo. Homo iratus
deum contumelia afficit. et nititur eo pugnare in fa
ciem scuti eius. Job. 30. faciem meam conspue
non verentur. ¶ Iso disputiz do iza. qz do
mus est dominus suum in hoc. et diabolus ibi fa
cit dominum. ¶ Iso izar in dia quod nunquam deus
se facit dum vindictam vsurpat sibi quam
deus sibi retinuit dicens. Mihi vindicta et ego re
tribuam. ad Roma. 12. et deutero. 32. Mea est
vltio.

Iza diabolo placet

Iza in exercitu diaboli interiuria est. Johe. 1
ignis comedit speciosa desti. Consumit enim nobi
les et ignobiles. iuvenes et senes. diuites et pau
peres. et est ignis infernalis. Eti 2d. Et domus hi
lium iaz sicut ignis exardescit. et sicut vrtie hoies
sic izar in dia illuc cit. et sicut substantia sua ex

Iza nocet
Iza valde iza p
cum sibi sorde
et sapiens et one
ignis fissure
Iaceniam
Prou. 18.

abstabit vram suam. V. Placz vra drabolo qz
contatem facit in hoie. Sicut enim celesti ze gi
minist intelligens est accepty pn 16. Sic drabo
lo accepty est minister. tcty. Ipse enim sministe
rzio qm veniens ad tadanicz pmo cnzzit ad
ortsum. Sic drabolus vult horez pmo expectae
siens q posteā poterit eiu proprietae in foncam pttd
ad voluntatem suam. V. Placz vra drabolo
qz p vram mnstro dominatur. drabolus hbmin
V. Vzacmdus mlli pcit nō vpozi nō filys. nc
pro vc mzd nc etiam de z sanctis qn contrme
lys eos afficat. V. Iza placet dnom qz hoc pto
non intratur. drabolus vind horez pn q totam do
mu vel villam vel patriam. V. Homo vzacid
dus est velut hpcrs hpiem ore vomens. cpou
zens eos ygne ize qui sunt nō se. Pn 15. Viz
vzacmdus puocat zpas. qm ante patiens
est mitigat insitatas. V. Mere tamē vzacmdus
alios mordet. z latzatur suos alios ad vram pro
uocat.

V. Iza nocet pzximo

Nocet valde vra proximo. qz fere oia mala que
inferunt sibi hores proce dunt ex vra. Pn 27. Gra
ve est saxum z onerosa est harena. q vra stulti
tiaq; gramor est. Et meo de eao impetum to
lerare spns sustinc qms potest. Et ecci 22. Imp
ledum quid gramus. Et prodesse alium non. q
fatuus harenam z sale z massam ferri facilius
est ferre. q virum imprudentem z fatuum z
impm. Pzov 16. Spm ad vrasterendum facile
quis poterit sustinc. V. Homo vzacmdus e pti
pne onerosus suis amicis suis z fadhazabit. Pn 22.

Nolo esse amicus hominis tractando Jacob 4 ~~Deus~~ end one zelo
est et molestus patitur et amantibus concordie vni
tatem

Iza nocte etiam valde propio sb
certo Et hoc multis modis Nocte corporis Et
zo Zelus et tractando minuent dies Nocte
possessionibus Et zo Obinzgatio et tractando
~~adeo~~ adnihilabunt substancia Nocte tra
anime Et hoc multiplicat pmo expectando ea
Job 17 Caligant ad indigrationem oculus me
pe Et superceduit ignis et non videbunt solem
Ignis ire non sunt vide solem p mistice pe
Anzbatus est a fuoze oculus meo Zo Iza no
tare omnia bona infezendo Infezt end mag
pu 27 Iza nu hz mag ne pezidpens fuoz.
Infezt etiam hoc vezam mistica Jacob Iza
end vizi mistica di non opezatur Capie ley
ti aut Drater vrtutis cum tranquillitate in
dicas Et 106 zo Non te superetur Zelus end
mistice prasi ignis adeze dz de oleo nre Ig
nis lampadem distant sine oleo. sic zelus mistice
tor. distant hoes sine oleo nre legitur de spo
p ipse distentione ihzlin quod ex zelo mistice
factus est pus flenerit nuzo Zo Iza nocet are
omnia mala introducendo Pu 15 Vizzacem
Dus pronocat zpoa Janua oiz vtiozus est
tractando qua clausa intrinseco vtuti
bus datur quies: apta ad omne facinus ar
mandus animi Prozo 29 Vir ad indigna
Sed facilius est ad pta est proclinor Pu 19 Vir
patiens est sustinebit damnum Gladius.

fo. c97

Diabolo est ira vel odium. ¶ Iracundus autem sicut alia
mundi hujus iniquem et obviando emittit primo ea cau
pro II Cor. Fatui obviat structuram. ¶ Iracundia
est homo insanus. Hic non sit totum ei insanus
¶ Odium viri detestationem valet homo iste
datur. Ita stultus laborat homo iracundus quando
vult odium dimittere. Non vult se vindicare. pro Ro. Ne
detur reddam malum. Et malo. exceptis duntaxat libe
rabit te. Cum vindicare ~~[illegible]~~ se oppe
lit et dimittam sibi. Fetor non vult dimittere. sibi. ipso
quia infert malum et alteri. ¶ Nemo enim ex alius est
in sibi vivens non moriatur. ¶ Impossibile enim est
quod impetrabunt ledat homines nisi in quantum dedit
hominem dimittere. Quia enim propterea
hic dimittit fit ab aliquo debet patient sustinere et
ea quod dimittere. sicut fecit regnum vendere cum
rem quotiens vellet vivere. Et a quibus vati
cinatur. dimittere. ¶ Ridiculus est odio nocentis
nocentia. Quod pro Christo dimittere nocentiam. Mat
vi. Si dimiseritis hominibus peccata eorum dimittet et
vobis pater vestrum celestis peccata vestra. Et si dimittere
proximo tuo nocenti te et tunc deprecanti te peccata
dimittentur. ¶ Indignum est dici esse propterea quia
indignum est in proximum. ¶ Injuria quia pro
illo orat quia fere debitum charitate negat. Et
si vindicari vult a deo ut nemo vindicetur
et peccata eius hominibus non habet. ¶ Oportet illum quia non
vult sed suo dimittere. Despicit deus. Et cum sit deo
ratio homo non quia tamen et a deo quia medium. Mat
v. Si offeres munus tuum ad altare et ibi recorda
tus fueris. quia fratres habet aliquid adversum te. Ibid. xx. Cum dilight dia
tatem odit enim frat. pro xx. Quid sustetat xxxvi pro xx. Quid et
diuitia perdiderunt et non habebunt pte in hac vita. Ecc. ix.

Quid
Cum oderint te homines propter filium hominis.
Luc. vi.
Cum odit fratrem suum
detenebratus est et in
tenebris ambulat
et nescit quo
vadat. I Io. ii.
Cum deprecat quis
diligo deum et fratrem
suum odit mendax
est. I Io. iv.
Omnis qui odit fratrem
suum homicida est
I Io. iii.

Ozo ant eius qm sibi illata dnzias dimittit. nō
solum valz sibi ꝗ alis. Unde Hrozc. 15. Si sic tezd
samuel moysē 7 samuel tozam me nō e and
nica ad ihm xm. Ubi dicit glo. Quidē q mor
sēs 7 samuel p ceteris pēdens in postulatorem
pfezunt. nisi q isti dno tantū dō testantibus de
teris sēz ecclam p dimittis ozasse legunt. Vng
a populo lapidibus impetitus. 7 id pro lapidato
ribus ille pcatum. Illt ego pricipatur eyctum. 7
ait. Absit a me hoc peccēm vt cessem ozāe pro
vobis. Unde. Ab eius ei qm nos ita velodic
dsequmur. Unde contra odnd vngrandūdē
sicut ad pugt contra ignem. Pn zb. Ni efficeit
dnicq timōs ciba illd si sint. Dotes da illi sici
cazbones conges sup rapuit eius. Patia con
tra dpacaz. bonitate gta malicia. sapia cōtra
stultitia ant odē contra odnd vngrandūdē sup
tnā dozz. Pn zb. Ne zespondeas stulto p mstu
titiam suam ne efficiaris ei sibi. Roma. xij.
Noli vinci a malo. ꝗ vince in bono malum.
Item dnzia patitur. magis dolē z dpeto
dnzantis ꝗ dnzia sibi illata. Up zemit
tenti odnd vl dnzia. nihil zemittitur. Nec vl
dimittere 7 dimittetur vobis. Quinno zetne
odnd est zetinē diabolum. Cum fuerit aliqui
nalid. si pacerit sustiz: lapidem vnd vtrosq
deig tozniam pōnt. id tales diligendi sunt.
tanqā benefici. Nec vl. Diligite inimicos vros
bis facite his qm vos odzunt. bnedicite maledi
centibus vobis. Et ad Roma. xij. Bnedicite
persequentibus vos. benedicite 7 nolite maledice

Prō zo Cum ze dedit mala p bono. no ze tedz
malum & dono eius hic vi Diligite eos
qm vos diligunt q vobis est grā Mat. v. Nonne
publicani hoc facunt Et hic vi Ve qui diligi
te dnmos vros Et se quitur. Et cit mezces vra
multa Magni amim est dnziad sedma
pacā pati Et vindictam q stultoz est non eq gre
Di magnanimi fuerit indē dicere in contu
maciam frei pro zo honor est hoī qm se separat
se a contentionibus. omnes aut stulti miscen
tur contumeliis Dicit em est honor se separa
re se a contentiosis. sic virtus est, in contentio
ne os suum committo alicui matrisac Diligite
diligendus est sup oia dis dq. odiendus est ma
lo. zeiacendus odio. abiicendus ize vitiū Et qd
cedat petri Cum qm vos corde & ad diligit vicin
quodcedat no vtale ab horrz Et odit pō Cum di
gitus dmū odite malū Roma. vi Super
dia pfectnozs
Homo qm alm odit val
de stultus est Job v Vzad stultum infirmit izaid
dia Eccli vii Ira in sinu stulti zequiescit Et
non exercetz zazbonem & sum suo insistitq
pro zo vi Vidqmd pet hō abscondē ignē d sum
ho vt vestimenta eius non ardeant pro zq
flammis aut statim indicat izam fraum Et ho
non & facili dz sio indicat izad fraum Patientia
est qm izam confirmat ad iza sit ignis expandescit ci
to d magnam flammam exigit. Honoriza
tus nisi taceat ostendit se magis stultū q esse
sit Multa enim committit q non facit Prō
Cum impatiens est expaltat stultitiam suam zq

De diuisionibus ire.

Notandum q̃ q̃dam est ira q̃ est bona q̃ na hõ
irascitur vicio & q̃ etiã vn Melior ẽ ira irasci
est alia ira q̃ mala est. q̃ na hõ irascitur p̃sone
Ethi. Duas spẗes Sicedam eñ sbita ẽ 7 sine deli
beratione rationis q̃ venialis est Alia vẽ cũ
deliberatione 7 consensu irois q̃ mortalis est Has
duas spẗes tangit Damd dicens Irascimini. 7 no
lite peccare Ephe. 4 Sol non occidat sup iracũ
diuiniu vrã

De hiis que valent ad detestationem odij

Ne odeis fres tui
corde tuo leuitici. 19.

Ad detestationem odij pot valere illud gene 29
Ecce ergo faciem fratris tui sicut faciem dei
Memento nouissimorum tuorum et in eternum non peccabis
Item illud valet pot Joh. 3
qm odit fres suũ homicida est Item
Omnis qm odit fres suũ homicida est. Item
caritas nemo ergo habet odium est caritas contraria sine q̃ no est salus
mortem dei 7 no
q̃ 7 magis plaz deo. p dist sod. et displicz diu
irascatur proximo
bolo Item valet pot hoc q̃ ira vel odium
natural videtur esse in homine. cui homo
sit animal manifestum natura 7 misericordia

Diuisio ire

Ira pot diuidi in duas occultam q̃ no pzu
pot deprehendi initiam De prima ira dicit
Dnus Iniat v. Qis qm irascitur fratri suo: reus
erit iudicio Et post subdit & qui ira dicit
erit fratri suo racha reus erit consilio Qui ante
dicit fatue reus erit gehenne ignis Ite

iza pot dmdi in izam qua ho izasciuz sibi
7 in izam qua izasciuz. pro quo. 7 in iza q
izasciuz. dno De iza d dno pot intelligi qd ali
quis dicre blasphemat contra dm

De pctis prouienciibus ex iza

Prouenit eis ex iza lis pri zb. Sicut raz bo
nes ad primas 7 ligna ad ignem. sic homo iza
emudus insiatat zpoas. Ita zb homo iza mudq
intendit latem. Ex iza etia sequitur. gnezz
intendia. hodadia. 7 alia dictio manuid dinsta
zapine 7 filia zii. & zapina dicitur de sri

De signis q dns amicit pace

Primu signu est q dns nasa volunt tpe pacis q biza
iut izamus tuti d pcto fiunt ibid. Isaie 2. Cuc
conflabunt gladios suos d vomeres 7 lanceas
suas in falces. Secundu signu est q noto dno pax
a multitudine anlozu commendatur. hodiernu
iut 2 Cla in ecclesia dno 7 in terra pax hodiernu
Tertiu signu est q ipse vocaiunt pacificos filios
dei dicens Mat. 5. bti pacifici qm filii dei voca
buntur. Quartu signu est q dns mittens apstos
volunt vt hoies ad pacem hortarentur. Mat
10. Intrantes aute domu salutate eam dicentes
Pax huic domui luc. 10. In quacuq; domu
intraueritis primu dicite Pax huic domui. Quintu
signu est ho. q dns reliquit suos pace
precauit temqz hereditatem eorz reliquit eis
dicens Joh. 14. Pacem meam do vobis. pacem

tcem quo vobis ⁊ post suam resurrectione
dnm ait pax vobis Johzo d Dnoby locis
z Ipse est pax nra qm fecit vtraq; vnd

De gnezzis

Item nota ꝙ hoies debent cohibei a gnezzis
ppl mala que inde fiunt ⁊ bona q; inde omittu
tur De gnezza sc̄ipturn odnd sc̄ipturn homi
cidia sc̄ipturn mendacia locoz sacroz ⁊ no sa
crozz zapine ⁊ furta Item in gnezzis pri
pue malum inseritur aliqd ⁊ fregit his qm no
mezzezzit go abstinendum ab eis Innocentes
dno damnatur nec illud Esa lix Cum recessit a
malo: prede patiuntur In gnezzis etiam
inferitur malum pauperibus. si tu rezaciter
spem suam iacerent d duo pauperes ⁊ duoce
tes essent d protectione altissimi Pro Innocentes
⁊ zeti adhesezunt m Pnz Dens cu
stodiet zelozz salutem ⁊ proteget gradien
tes simpliciter In gnezzis superbi malud
⁊ damnum d fezunt. ⁊ ite zi eis ego damnum ne
fezum Melius est tu mala sustinere q̄ mala
facere Pro 16 Melius est humilia cum mitibus
q̄ diuide spolia cum superbis Ecce gnezzis
milla vel zoua vtutas sc̄ipturn zc leo
leon non nocz. nt lupus lupo. ⁊ homo homi
nem tid nfezt. morzdet homo hoiez. vt canis
canem ⁊ sic adunicem certant Cum gne
zas amant ⁊ discordiam parant filii sunt
dyaboli qm sciunaze dissentiones zaro vel.

fo. c f

mundi cessat ¶ Magna miseria est insatiabilis
gruezam ipsi fecit vadunt die noctuq; ar
mati fame & sitis & hunc modum ¶ Quid insinuetur
per hoc quod insinuent per diabolum magnum meritum
esse apud deum ¶ Per ventritio & infelicitatem in
vita eorum & viam pacis nunquam cognoverunt ¶ Item
cohibet habetur horror a gruezis. dubius enim
ius belli. Quidam enim fortior de bello reditum
habiturus. Et qui Varius est eventus
solis. & non hinc. nunc illud confunditur gladius
hiere vi fortius impegit in fortem. & ambo
corruerunt ¶ Unde ¶ Per invidia fruit malum
in habante. Quibus nitetur contra eum ¶
Salomon qui legitur sapientissimus fuisse. regum
sunt de pace summa tenuit quasi qui amus vadsa
lemon pacifica dicitur ¶ Et ipse rex pa
cifica. Et ¶ Sapienter igitur agit qui pace
dimissa gruezus amat ¶ Et de veritate mihi e
quantum noceat certe dei quantum gruezza.

De incendio

Ab hoc peto incendi habent horrea multa
cohibet ¶ primo quia istud certum diabolum
est diabolus de fezno ignem pugnat homines
sic facium incendiarium hoc modo Vude eis per
diabolo assimilentur. peto. medio assimilabi
tur ei de tormento ¶ Zo petitur istud vorace
machie est & multum utilitatis ¶ Petitur rapi
ne vel furti aliquid habent suti vel utilitatis

Et peccatum mendacij nichil
Dicit sit et fit prae malitie no et id est peccatum in
spiritum sanctum ¶ Item iustum peccatum est valde dam
nosum proximo Pauper ephezedarum ad domum
suam admittit et oportet eum et exorcizare suam et fa
miliam suam ire mendicando per domos alio
rum Et ita zq Vita necessitatem est hospitandi de domo
in domum ¶ Item est etiam iustum peccatum da
nosum actori suo Incendiarius dum ponit ignem
ad comburendum domum sibi etiam appropriat ig
nem alienum Ignem etiam petit exponit serpen
Item Hoc enim peccatum multum predit a salute
actorum sunt qz testimum tenetur et
multipliciter maledicitur ab his quibus men
dacium dabitur Et ita Maledicentes ti
damnazitur nec expandietur ostatio ex
quidet autem illum qui fecerit Et ita dicit
Peccationem lesi dus expandiet no de spi
ritu pcto exprimi nec vidua si effundat lo
glam gemitus ¶ Item debent etiam homines
cohibere a peccato mendacij pena magis punitur
dicendiazij pruti Pena sin legis humanae
est vt qui dolo ignem apposuit ignis cre
matur aut capite punitur nisi dz absol
ui nisi damno restituto et prestito interitu
qui ignis ulterius apponat Sepe etiam tales
mala morte morientur sicut patz de absalon
qui fecit succendi messem ioab qui postea
suspensus est et totus est tribus lanceis
transfixus ¶ Et ita legitur et Iudicum

Ij

fol. 17

p samson fecit incendi segetes philistinorum
qm postea captus est a philisteis & ego ornatus
& a semetipso deiectus. Item cohibe & ab
illo peccato incendii magna pena q̃ punien
di sunt incendiarii in futuro mat. 25. Item ma
ledicti in ignem etnum. Item magnum ma
lum & damnum non modicum fit ex incendio. p̃sertim
quod damnum hospitantium. vanpe
ros & peregrinorum suscipiunt. Hospitalitas sui
molaq; deo. & hospitalitatem desiderant incen
dium magnum. retinuit & deo multum displicet
habere. vult hospitalitate nolite oblivisci. ꝛc.

De peccato homicidii et ubi q̃

Quarentur heres ab homicidio

Nota p hoc p homicidio cohibe ab homi
cidio p quid est contra naturam. Dicunt ei
natura p animalia diligant ea q̃ sunt eiusdem
speciei cum ipsis. Unde etiam. 13. omne animal
diligit sibi similem. Nil est p homo vulneratum
hominem occidere: cum deceat natura vindicari
dum animae. Item ab hoc peccato cohibe. p quid
multum contra zoem: dicitur
cum zo homo p non debet facere alii quod p sibi odit
fieri ut legitur tobie 4. Unde cum ipse suspiria
mortem odio habeat: nec suspiria tamen de
ne mortem nisi eat. Item petrus homicidium
dicitur diabolum & diabolo assimilatur. Unde
joh. viii. Ille homicida erat ab initio. Diabolus
fuit homicida suspicio ab initio: & post pa

zentid nrozz ¶ Cum enim sanguinem fili
hominis ab homine effundetur tunc bestiam quae
damnum transit ¶ Item debet colubre ab esse pri
pena magna qua homicide punitur prudentia
punitur Mat 26 Omnes qui acceperint gla
dium gladio peribunt Et apocal. 13 Qui in gla
dio occidet. oportet eum in gladio occidi Et ge
nesis 9 Quicumque fuderit sanguinem hominis. fun
detur sanguis illius Vtrum enim vena iugulari
tetina zenis est qui autoritate sua gladium
accepit Genesis 4 Vox sanguinis fratris tui abel
clamat ad me de terra 7 alia quibus pomi
tur Vnde aut facto tam tremendi dis quid
nezat me occidet me

De peccatis clamantibus ad deum

Nota quod peccata dicuntur cla
mare ad dnm sic Oppressio innocentium et
c. Ascendit clamor filiorum israel ad dnm Et
peccatum sodomitarum. genesis 18 Clamor sodomo
rum 7 gomorrie crevit nimis peccatum est ¶ Et
detentio mercedis mercenarii Jacobi. ulti
mo Ecce mercedes operariorum vestrorum quae fraudata est
a vobis clamat 7 clamor eorum in aures dni
sabaoth introierunt ¶ Et peccatum homicidii.
Genesis 4 Vox sanguinis fratris tui clamat ad me
de terra ¶ Ira veo de vitiis notatur no diuid
tur clamare ad dnm ad modum homicidii
qui sunt quasi homicidium Inpetio enim con
tra naturam effundetur. id quod potest

esse materia corporis humani tamen est assi hodie
dum In oppressione vero nocentium et detentione miserabilis anfractum vampedibus vita corporis a do quasi hodiedum reputatur. Ecc. xxx.
Omnis egritudo vita pauperis est. qm. et frater illius homicida est. Etribidem. Cum arietes sudore pane. quasi qm occidit proximum suum. Etribidem. Cum effundit sanguinem tamquam fratrem facit nie zenario fres sunt.

Cohibitio a peto homicidij

Homicide end vomindum. nzre gulantate licet de peto homicidij condigna penaz egerint sed non possunt promoueri. Ipazalip. xd. dicit dns adda
mud. Non edificabis domum nomeo. eo q sis vir bellator. et sanguinem fudeis. Item eo
hibe dbz ab homicidio fzmitas q est mr cpiamos
omnes end cpiam fres sunt et fzmitate
spiali et patriah. Ec vno end pre et mre sunt
omnes cpadam sz et cia spualit fres fit
eo dno pre et ecclesia mre. Vnde hodiedum cpianos est fziedum. Genesis xx. Quid nobis
fecisti si occidere zmg frezm. et ecclaie zmg sanguinem ipsius. Melig e vt vcem dicit hysma
helius et mang mre no polluiatur. ffz end et ta
zonza est. Item cohibe dbz ab homicidio q
fideles sunt filij dei. Ioh. z. Videte qualem cha
itate dedit nobis deus vt filij eius nominemur et simus. Et in eodem. ffilij dei sunt: si non
eis appazuerit quid erimus: si id appazuerit

sanus qm sitis ei crimen. Item qm aliqs fr
dem occidit filium dei occidit. Item cont
melia facit angelo qm aliqs occidit hom
qz oi ad custodiam anie & sentatiz p
tellige si dmste mang dei mysteria. Mat. 18.
Videte ne contemnatis vnum ex hijs pusil
dico enim vobis qz angeli eorum sp vident faciem
patris mei qui in celis est. Item cohibe de iza
hodicidio ho. q ho ad similitudinem dei creatus
est. Gene. ix. Postea dns dicit. Sanguinem ui
dent sanguinem hom. fundetur sanguis ui
Subaudit. ca ipsa. Qd ymagine suppe dei
factus est homo. Item dz cohibe homi
nem ab homicidio hom. q dns ita caro eum
hominem. 1 pet. 1. Non corruptibilibus auro v
argento redempti estis de vana vita conuersatio
ne p preciosi sanguis agni immaculati et
contaminati ihu xpi. Item ab homicid
cohibe dz hoc q homo templum est spiritus sancti
Vnde templum dei violat qui homicidium facit
1 chor. 3. Nescitis qz templum dei estis vos et
spiritus dei habitat in vobis. Si quis autem tem
plum dei violauerit: disperdet illum deus. Item
ab homicidio dz cohibere hom. q tota trinitas ha
bitat in homine tanqm in hospicio suo. Joh. 14. Qd
ad eum venemus et mansionem apud eum faciemus.

De remedijs contra iza propriam et
alienam. Contra izam alienam remedium
est mollis responsio. Prou. 15. Mollis responsio frangit

izam suo dnis suscitat fuazem zeo ag et
pizs lingua mobis consanget dnizam homo
zelus est velut ossa bridens pron 15 de fortioz
abstut stultizam Ecce zd si sufferuerit assi
gnis exazdebit. z ff si spreuerit sup illam exti
gnetur Vsqz exoze pfiasemitur V Sup
medid qtza izam alienam est silentid pn zb.
dum deficerint ligna extinguetur ignis Ecce
d solitiges cum hoie litigoso: z non stinguis
ligna in igne eis Roma xii Non vos defen
dentes charissimi sz date locd ire V Sup
medid qr izam alienam velocid est bristi
id pn zb Si sitierit inimicus tuus ciba illud
si esurit da illi aquam bibere Prizuas enim conge
zes sup caput eius za

De remedis contra izam propria

Remedid contra izam ppam hmo est consid
zatio dicte passionis Nunc zl xbi legit
psalm ifel zespicientes ipsentem in palo. sa
nabantur a morsibus ipsentid ignitozum
V Sm zenedid silentid pn zb stultiq
patiu indicat izam suam pn zb Custodi
ant stulto silentid: izas nutrigat pe Posui
ca meo custodiam V Sm zenedid est
considzatio dnine ordinationis Sanctie
z patienter exemplo ei sustinenda est
hidatio Ecce id dabitur mihi quod
vult bibam illud. Sed hac ordinatione
zespiciebat dauid. z quod legitur. zz xvi. q
ad senei maledicentis sibi z abisai dominus
zeiu maledicenti: ait dauid dimittite eum
vt maledicat domino preceptum dei V Qnze.

incedit est considerata visitatio quam hz tri
bulatio patientis tollerata tam a prudentibus quam fatuis
Secundum enim magnum primum et grave et gloriosum tribu
latio patientis tollerata. Hyeb qm tribulationes
infectum amandi sunt. Sm remedium con
siderata ppriorum defectum. Bm remedium con
siderata finis ultimi sz mortis et oris a post
mortem sequentis. Ccm ad Secundum nominatorem
et sine dimitat. Dm subditum. Menicto tiorem
dum et ne ira sceris pro eo mo. Am Remedium
est considerata ppria potentia zc.

De Peto Lingue

Circetq; dicos
sanctum (sitmus
magis loquimur)
hec: d:
Impiyd tenebris
quescent Ps. 2.
Vtinam taceretis
vt putarem sapie
tes Job 11
Ponite oris
vestri custodiam Job
37 Sermo posui
diis os meum Job.
30 Vis lingua
sua non deceptet
mi tezta pb Job
Pone domine custodiam oris meo Ps 140

Visita sunt. quia debent horiez monere addis
gentem custodiam lingue. Quid est a dis
horiez in lingua honorant pceteris creatis
Illi enim creatrice dedit. et lingua meteriale
ad usum loqle nisi hoc. ad non xmus horiez
est. nic prud bidtem. Em est ho plm
gria aranted ad usum loqle organum zanoris
Vbi vero mdicag est zoris. Vis a toc zegi dz. d
solid ad impezum zoris dz lingua exire ad
actum loqle. Cm hoc te. p lingua est
membzum valde nobile. quo multi mdecib
est omnis dmudicta. Diligenter ergo custo
dienda est lingua ne a peto mqnetur. Mul
ted inzoris est hostile qm diabolus d mundissig
est p mittit mdistrac in ore suo. Qm pde
bezz hories monie ad diligentem custodia
lingue est. offertur ad quod lingua exortata
est. Est enim exortata ad orandum. et ad di
lendum ad suscepcionem corporis et sangu
tis dni et ad pctractanda ba sacra. quod

¶ Lingua quoque frequenter Deum offendit. non solum ore ceu dictum. ¶ Laus etiam dei. quae etiam per linguam fit: sanctitatem magnam ostendit et sed dicit quia ut dicit ecclesiastes 15 nec est speciosa laus in ore peccatoris ¶ Inter omnia cum aliarum bona. os maximum et lingua videntur esse desuper domino offerto ¶ Secundum [redacted] e hoc quod lingua custodita sed custoditur pri. 17. Cum custodit os suum custodit animam suam. Qui autem os suum non custodit est quasi civitas absque muro. Prou. 25 Sicut urbs patens et absque muro ita vir qui non potest in loquendo cohibere spiritum suum ¶ Est etiam sicut castra vel domus absque porta Numeri. 19. Vas non habens operculum ne cadat ligatum iacet. Dominus dicit ¶ Est etiam velut equus sine freno et mannus sine gubernaculo Vide Jacob. 3. Si equis frenos in ora mittimus: ad consentiendum nobis. Ecce corpus eorum circumferimus lingua modicum quidem membrum est et magna exaltat ¶ Secundum est prudentia quae in lingua est quam insinuat iacob. iii dicens omnis natura bestiarum et volucrum et serpentum et ceterorum domantur et domita sunt a natura humana: lingua autem nullus hominum domare potest Et subditur est enim malum inquietum plenum veneno mortifero Et in eo. iii Lingua vero ignis est universitas iniquitatis Ecc. 28 Subditur viz quo est lapsus verbo ex ore suo ¶ Dum quis abscondit loquitur nemo ad diligenter custodiendum lingue est

Cum custodit os suum custodit animam suam quia quamdiu custodiendo est ad sedem dei sunt et mala. pri. 8

Cum custodit os suum et lingua suam custodit ab angustiis animam suam lingua quae moderata et contentus spiritus pri. 15

Et mitis qui est sicut sapiens exultabitur pri. 17 Mors et vita in manibus linguae pri. 18

Secundum diuinitate sua holiness et temerarius verbosus in oratione est

Ecc. 9 Cum odit locutitate est mundum malum Ecc. 19

Est tacens et ipse prudens Ecc. 19 Est tacens qui nemini sapiens et est odibilis qui protrahit ad loquendum Ecc. 20

Cum multitudo
tuz d bis sedzam
mid suid Ecci 20
Bbestius facto
stratozd & freenob
ozisuio zetoo &
attende ne fozte
labaub lignatua
Ecci 28

Custos mistices
tentud Esa. 22

hoc: q lingua multud potens est ad nocendud
Ut ostendit iacob. vbi. qd lingua ignem vocat
Iacob. 3. Ignis end unt ora clementa potentioz
est ad sustenendum Unde etiam potestate
ipsum at qd dicit: q lingua inflamat totam
naturam nostre deflamata a gehenna ℣ Mo
rtem unt lingua: et qd loquenti: et cum loqu
tur: et ei & quo loquitur ℣ Nulla enim bestia
ado nocet hodbus sicut lingua si nd custodia
tur Et certe instrumentud bonud est lingua
si bid & utuose zegutur Ecci 20 Deprens
d vbis amabisem se facit: gza aut fatuoz
effundetur Pri. c. 10 stulti confusionem pzo
nud est Ecci 20 Honor & gloria in simo
sensatu: lingua mozzendentis sibi nezsio
lens Ecci 28 Lingua tua multos como unt
& dispersos & gente in gentem Civitates
munitas diruit & destruit ℣ Nocumen
tum q facit lingua valde magnud est Ecci
28 Multi ceciderunt in oze gladij: sz non sic
interzezunt zo lingua Item d eodem ipsa
gelli plaga lingezem facit. plaga autem lin
gue comparatur ossa ℣ Cozdi end letale vul
nus infligit ℣ Multus mozz & nocz: nocz ap
nocet ottuste: o comparatum hpenti pd
Ut ezzunt lingua suas sicut hpentes: ve
nenud aspidum sub labijs eozum ℣ Nocet
etiam a zemotis zo sagitte comparatur. hic
ze. ro vbi. dz Sagitta ornezens lingua
eozum Item ibidem ro Extendezunt lin
gnam suam quasi arcud mendacij & non veri

lingua eius quam est in gehenna nocet ei quam est voluntas
mala domini eius infamat. Item in epistola iacobi
zanzeci quam est in celo. Domine deus et sanctos blas
phemat. Per posuerunt de celo os suum et lingua
eorum transiit in terra. Item loquentium lingua
procuum et ro gladio comparatur. Per quarne
runt ut gladius lingua sua. Et iterum. lingua
eorum gladius acutus. Unus est qui detrahit vnu
qui detractoris loquitur et vno monito multitudo ban
dientur dicit auxeos dicit animas interficit. Quid
quid per dei horum monet ad diligentem custodiam
lingue est ho quia nisi lingua diligenter custodiatur
sicut in multis malis deus loquendo peccatum. Ita
contratio eius et zo. Ob libertate operatur. Tunnas
Decimum deinde monet horum ad custodiam
lingue exemplatus lingue. Sacra scriptura co
memorat. Int. Ie. Dixit. Pun est in deserto
diatur. Pri abraham in semine mei et mittet la
zar vt intingat extremum digiti sui in aqua
vt refrigerem lingua mea. Et poena. Ie. Sunt
dreanerunt lingua sua. Per dolore et blasphe
mauerunt deum celi. Per doloribus et vulneribus
suis. Ecce. zz. Ponam dabit ori meo custodiam
et super labia mea signaculum certum vtinam
adam ab ipsi et lingua mea pedat me. Per
Pone domine ori meo custodiam et oron. Ie.
Honor est preparare aures et dominus est gubernatrix
linguam. Unde decimum quia monet horum ad sue
custodiam lingue est utilitas magna quia empt
tur ex custodie lingue. Pri ex. Unus amus
de fructu oris sui repletibitur bonis. Pri

Vena vite os iusti. Et Unde dicit est peccatum
prodeat ipsi lingua custodiatur. Et Hinc
custodia enim lingue non potest homo bonum facere:
et si bonus est fit malus Job 6. Nudum vestimentum
institerabitur tempe. Et Vir qui patitur flexum
sanguinis omnibus est Jacobi 5. Si quis putat se
religiosum esse et non retinet. lingu. suam. hic vanus est re
ligio. Et prohibe linguam tuam a malo et la
bia tua ne. Ps. 18. Mors et vita in manibus
lingue Et Matth. 12. De verbis tuis iustifi
caberis. et de verbis tuis condempnaberis Prov.
Et petra labiorum tuorum procurat malo Eccli
28 Virtus est quia retinus est a lingua nec Et
Decimum tertium quia horiz. dz. monet ad custodiam
lingue est quia magna pars nre bonitatis
in custodia lingue Jacob. 5. Si quis in verbo non
offendit hic perfectus est vir Et Decimum quartum le
quia magna pars sapie est in moderatione ei
us lingue consistit Ps. 17 Cum moderatus
hominem suos doctus et prudens est et consil
ie. Cum moderatur labia sua prudentissimus
est Non solum prudens est vel prudentior
quia prudentissimus prudens est quia loquitur quod
loquendum est Eccli 20 Homo sapiens tace
bit usque ad tempus Ps. 15 Cum prudentia
delectatur est Ps. 16 Cum sapiens est
corde appellabitur prudens et qui delec
tat eloquio maiora percipiet

Ut in moderatione profitationum
hilaris est respectus bonus ut

Specialiter autem respectu hiudeus est ad psonam q̃ loquitur. pri 17 Non dicent studium
verba composita ¶ Item ad materiam de q̃ homo
loquitur. Materias grandes ingenia puranos
fastidiunt ¶ Item ad psonam cum homo lo
quitur. Sed ad capacitatem auditoris formandus
est sermo doctoris ¶ Item ad tpis oportunitatem hiudeus est respectus Ecc 20 Proverbia
tur sepulchrum patulum quod non dicit cum
in tempore suo pri 15 Sermo oportunus optimus
est ¶ Item ad feruorem hiudeus est respectus
Ecc vij Noli esse iustus multum Fuit qui quis
essem ad miseram occidendam. et secundum ad
omnem frangendum. q̃ sic ad minima negligen
tiam ad tanto feruore moueuntur sicut fiesse
magnum petiuit. qd zaro expedit fieri ¶ De
timoroso debet monere ad custodiam linguae ex
hortatio sacre scripture Ecc 28 Qui timet fac
to ostia et videbit Vbi tuus facto statuam
frenos oris tui verbis. et attende ne forte labaris
in lingua et Ecc 5 Ne temere quid loquaris. ne cor tuum sit velox ad profferendum sermonem
coram deo pri 6 Memento a te oo dum
Decimo septimo de monere ad custodiam linguae
exemplum vt ibidem 1 Reg 3 Erant samuel et
hus erat ei cor et non cecidit ex omnibus verbis eius
in terra pri 8 Et folium eius non defluet et
ubi pri Dixi custodiam vias meas vt non
delinquam in lingua mea ¶ Decimo septimo

Ad congregandum est populus synagogas tubarum clangor est Mulso
non abstondat a
supra tua in
deorum eius
Ecc 6
Confundentur
plectantes et
ferentes sibi
lia Ecc 19
Factis est in quibus
lacto operibus non
solido abo habes.

De horiz monte ad custodiam lingue ho. propo-
tebit vbi ante transire p districtu indicii di-
¶ Iosiam ppendum. Q aliquo vtrum sit bonus
vel malus. Ecce q ¶ In lingua sapiencia duo scitur.
Ecce 27 Sic hominem non sanctes viz. ¶ Cum
tentatio est horis ¶ In pondere vbor p bono exercitio
humane vite

De blasphemia

De penitio blas-
phemia & tripe
hmone & ore vio
Colo. 3

¶ Et hic q valent
ad detestationem hq pctd ¶ & penis blasphe-
mor ¶ Ad detestationem hung pctd valz pena
legitim. Dns pmisisse blasphemos & gra-
legitim. quinque ¶ Ecce egressi filij israhel in medio
israhelitidis que peperdzat & vid egypto
mizgatq est cid vid israhelita ¶ Cudaz blasphemasset
nomen Dni & maledixisset ei ad Dicta est ad
moysen. mise zmiqz eum extra zeni. Donec
nosterent quid iubezz Dns ¶ Cum locutq e ad mo-
sen ¶ Duc blasphemu extra castra & ponent oes
qui audierunt manus suas sup caput eius & lapi-
dabit eum ptis vnivsq ¶ Deinde pronunciant
legem & pena blasphemoz dicens Loqzis
ad filios israel. ho qui maledixerit deo suo portabit
pctm suum. & qui blasphemauerit nomen Dni
morte moziatur. lapidibq obruet eum omnis
multitudo filiorum zei ¶ Si zo ¶ Cum maledixerit
pctd vel mzd exterminetur anima eius de medio
tenebzis ¶ Qui blasphemauerit nomen zemittitur
mori ipse. Mot 12 ¶ Omnis blasphemie non ze-
mittetur. i. viq zemittetur ¶ Nemo etiam

Sugit tota die nomen
meum blasphema-
tur Esa. 52

fo. cc y.

ipsi vel corporali punitur petm blasphemie
secundo q̃ aliud peccatum. Item etiam ad detesta
tionem huius peccati valet pot si ostendatur magnitudo
magna q̃ est in eo q̃ blasphemat. Iniuriam
enim talis iniuria sua quod altissimo se creaunt ad
laudandum deum. adorandum. ad benedicendum et
ad gratias agendum. Item ad detestationem
huius peccati valet pot qz blasphemia videtur esse
deterior omnibus creaturis. Alie enim creature deum
laudant et benedicunt. omnipotentiam
bonitatem. et sapiam. Ille solum deum laudant et
benedicunt. deum etiam ad deum laudandum
omnes dicunt. Unde valde miser est homo
blasphemia qm specialiter propter hoc impiam acce
pit vt deum laudatis. qm deum non laudant. sed
contra aliatis dominum et creatiatis. deum
blasphemant. in illat. male dicunt sine verecun
diat. tiorze ii

Huius peccati magnitudo patet ex eius
constantia. et ideo a peccato isto de cohibe magnitudo
huius peccati q̃ multum creaturis manifestat
enim ex hoc q̃ dicto peccato infertur continuatio
do in propria persona. cum alii peccata continuatio
nem inferunt in rebus suis. sed hic blasphe
mus infert continuatio deo propria
persona. et ideo non patet displicit deo peccatum blas
phemie. Magnitudo hui peccati ostenditur p
sublimitate personae cui blasphemia infertur
deinde ex sublimitate personae cui infertur

blasphemia aliqua offensa: augmentatur
culpa. Ad magnitudinem huius peccati facit
hoc quod in peccato isto Dei contumelia per injuriam
intenditur. Item ad magnitudinem huius
peccati facit quod in isto peccato
illitudem poenis sunt horae blasphemiae quibus
tagunt sibi attribuunt. mala vero Deo ascribunt
id est conditori mala propter culpas eorum eisdem
mant. bona vero ex gratia Dei accipiunt. Ite
ad detestationem huius peccati facit magnum et
septius quam est in blasphemantibus. Ite
ad magnitudinem hui peccati facit hoc quod istud peccatum
est in praejudicium celestem. et id mortis digitum. Unde
mat 15 Cum maledixerit praedicabit vel mori
moriatur. Zblasphemiae sunt illa generatio
de qua legitur. pri 30 Est generatio quae patrem
maledicit: et quae matrem non benedicit. Zbla
sphemiae etiam assimilantur etiam filio noe. quae
pezenda praedicabus sunt ostendit. Propter quod fi
lius eius maledictionem suscepit ut legitur
genesis. Item cohibet Dei a peccato isto hoc
quod blasphemia peccatum diabolicum est et quasi loca
la infernalis. et signum horrendae horrendae quae fuit
istud peccatum in audientibus Certi 27 loquantur
tum in zanis horrendae rationem capiti statuit
et iterum centum illis obviatio anzinis. Ill.
quam sunt de fezno. blasphemabunt Dei propter
magnitudinem doloris. Zpoena. 16 Zblasphe
mauerunt Deum coeli propter dolores suos et vulnera sua
sunt. Item cohibet Dei a peccato isto hoc. quod.

blasph

fo. cc. 8.

blasphemia dei committi. est. Dicit dei apo
stolus: 7 ideo non dicatur consequenter homo
remissionem habere peccati zz Mittes
lapidem volatilia dicit illa. sic 7 qui com
patur amico. dissolvit amicitiam Zd David 7
si prodiderit gladium non disperes. est enim re
gressus ad amicum Si aperuerit os tuum: ne
metuas: est enim concordatio excepto contra
7 superbia 7 ministerii revelatione
Item blasphemia dicitur esse homines. qui dei
non confitentur habebant qui audita blasphe
mia aures obstruebant sibi In signum etiam
doloris tui blasphemia audierunt scindebant
vestimenta sua Videntur etiam tamen
peiores Cum enim non mordet dominum qui
diligitur. qui enim diligerent dominum. dum bla
sphemant deum

De peccato murmuris 7 de ea detesta
tione Zd detestationem hi peccati valent oba
sare scripture Capitulum Custodite vos a mur
muratione 7 nihil proderit Murmur quod
graecum 7 de quo facit. nihil prodest homini. dum
murmurat Ioh. cum quot murmur cessat tu
bulatio: si quod potest esse meritum quot murmur
fit demeritum Joh. v. Nolite mur
murare inter vos Et 1 cho. x Neque murmuraveritis
Et ad philip. z Omnia facite sine mur
muationibus Et 1 pet. d. Hospitales invicem

sine mizmizatione ¶ Sed detestationem hi
peccata possunt valere exemplo. Vt est exemplum
de quo & quare liij Quasi agnus coram tondente
se obmutescit ¶ Ita exemplum stoltz Ecce
cantat ecce homo sine gazela vetq zii. Sic mizmizat
mizmizat resonat non gazimona ¶ apie. 18. Pre
pezans homo sine gazela detrai. p populus de
zens hinnuus sine frenu ozoez: & p mizensed
peccatorem allegans zestitit ize ¶ Et hic legi
de Zacharia & ozozesna q exant nisi ambo an
dem. nec dubitis in omnibus mandatis & nisi
fitationibus dni sine gazela ¶ Sed detestatio
hmg peccata valet pot hoc q mizmizatores male
dicti sunt Ecce Sed ¶ Insuizzo & bilingues male
dictus. multos end hirbarint patrem suidtes
Sed detestationem hmg peccata valet pot hoc
q mizmizatores odibiles sunt deo Sed zong.
Insuizzones & detractores deo odibiles ¶ Sed
detestationem hg peccata valet pot hoc. q ad hmg
fily dei & zoe creationis & zedeptionis ionon
debeng mizmizare quicqnd placeat sibi fac
re nobis Quare ¶ Ve qm contradicit factori suo
Et post Nidqnd dicat lutu figulo suo quid fac
dt. zq. Nisa est sic cogitatio: ipsi si lutu q figu
lum cogitz & dicat opus factori suo. quid fe
cisti me ¶ Ita ad detestationem hmg peccata valet
pot vindicta quad legitur dns suspisse & peccata
isto legitur numeri dni. q mena sozor moysi
lexozia denssa est Et peccata mizmizare potest
peccata istud Dathan & abizon a terra sit absorpti

fo. cc. 9

vt legitur numeri 16 Et choze igne consumpti
et vt legitur ibidem Et petrus etiam istud in
sit dus ignitos spiritus in israhel Et istud
petrus maior pars filiorum israel in desto pecint
Iude nunci se omnes qui mimerati estis a
vigili anno et sup et mimimizastis contra me
non intrabitis terram sup qua leuam manu
meam vt sit tae vos facterem pter caleph filium
iophene et iosue filium nun Mimimizante et
psto contra dum de labore ignis dei & inora
int exterminat costerum potem vt legitur nu
meri 20 Et vt breuit dicam sicut dicit auto
tus & nulla re magis offendisse dicitur est
psum ille p mimimizando De pena etiam
mimimizantum in psalmo dicit iudas deptu
sua Ly sunt mimimizatores qui losi sum desi
desia sua ambulantes Et pmittit pena dicens
imbris pcella imbrarum inetum pluta est
De mimimis tribus diuisiom
bus Prima diuisio mimimis est Mim
mis ~~diuido~~ diuide. mimimis supbie. mimimis
auaritie. mimimis dpatie. mimimis sine
conscientie De pmo legitur math. 20 et acci
pientes mimimis ab aut a diuis pter fach
ab dicentes hi nouissimi vna hora fecerunt
fratres illos nobis fecisti qui portauimus pon
dus diei et estus De 2o legitur lucae vi
dens phariseus qui vocauerat eum. ait intra
se hic si esset pphta sciret vtique et quis est
mulier. et tangit eum quia peccatrix est

De 2° legum. 10°. Cum quae hoc vnguentum
non vendetur. Ecce trecentis denarijs De domi-
nicis. Quum est mirum pli quasi dolentis
p laboze contra dnm. Item potest dni di
mirum dnm. de bonis que confer.
& mirum & malis q instruens fundam
mir dissuadetur. Ecce 18. In bonis ne de q
zelam. & in od dato ne des usuram mali vezi
De alio mirum legitur. Ecce 2 Viz pen
dens & discipliam non mirabit correp
tis. Ezra dnis mirum est dni
mir contra dei. & mirum contra proxi
Contra dei multiplicat mirum. Mir
mirum quidem & pauperie & sit mirac
fatur est. ad sciam paupes electos esse ad regni
ctum Jac. 4. Nonne deus elegit pauperes in hoc
mundo divites in fide & heredes regni. De
d potiunitate tpis fatur etiam est mirac
ctum ho q ho facit pacem und habebit vide
rob 10 Cum restituerit pacem habunt ei. Ecce
viij Non indices contra iudicem. quod fm q instru
est iudicat. Cum hz mundum d sua dispositione
ad suo regimine regatis mundum. q mundum creau
deus et mundum talis ho

Remedia contra pcm mirum

Memento q fecerit dns deus q vesp
mane permisit ca
lexza qz mir
mirarunt contra
moysen deuteron.

Zib. Primum remedium est exemplum qd
sit pitz d multiplici pena quam sustinuit d passio
sua. Secundum remedium est q ho cogitz mirum
quod fit & malo bene aliqn illato. mirum
esse contra dei. sicut od malum bene a deo fit

Ze Sic stultis quid gratia dni locutus est. Joh 1 Si non fuerunt sanc
tam fuissent habuissent peccatum. Custodite vos a mirmuratione q
nihil prodest Ita detractione exercito lingue Sapi 1

Deo. 16 Non contra me murmur est sed
sed contra dnm. Et mirici. 12. Sed quia multitudo
pessima murmurat contra dnm. Quam ceme
dnm. Q homo cogitz intentionem quia dns p
mittit filios suos adnexsitatibus flagellatio
zlpca. 3. Ego quos amo. arguo. et castigo.
Quam ceremedm et percipm est gratia dei qui
cum murmur proveniat ex defectu celestis
unctionis in cor. de hoc. sidmd ceremedm est
postulare unctionem celestis gre. vt faciat mur
mur sed cessare ad hebre vltio. Optimum
gra gratia stabilire cor non esus quia non
pficere nisi ambulantibus in eis

De defensione pzn pcti et de eius detestatione

Peccatum lingue etiam. Sic defensio p pzn pcti
fuit multum laborat genus humanum. Q
figurat de gene. 3 vbi legitur. dixerunt
hnes vxi q cum gnouissent se esse nudos. con
xerunt folia ficus et fecerunt sibi pezizomata
Ad detestationem hmg pcti pmd possunt
vale vba sacre scripture dissuadentia illum
lona. 1 Non possunt ipsos defendentes
fmi. So valent ad hoc exempla sctoz
qm culpabiles se ogrostunt: vbi etiam cul
pabiles non sunt. Qm 10 Justus dor. e sm ac
cusatoi. Et gene 27 Jacob q ens cat. in da
colli et mang pellibus hedinis texit. id signm
quia iustus et si discens sit pctoz tamen

Viz disciplinatus et
pzindens nisi mur
murabit correpto
Ecci 2
Murmurabant
phazizei et scribe
dicentes q ze cum
publicis. et peccato
mon. et bibit hic.
Murmurabat scri
be et phazizei dicen
tes et sit pctoz
zecipit et mdducat
cum illis hic 15.
Quid facte sunt murmu
rationibus et hesi
tationibus vt sitis si
ne felle et simplices
filii dei philip. 2

se dz zeprehe et gene. ll. Cypho duentem
sacro benjamin. iudas qm tenet figuram con
fessionis. accusamt se. hz sine culpa esse & re
alia dicensita. Quid respondebimus duo vizo
et sub dit. Denis duenit dignitatem fiducia sue
Ille etiam qm peccauit ne fecit nt duenit esse
dominus in ore eius. signa peccati hic volunt. Vo
lunt enim excedere. et in magnis zexonera. Po
pot vale ad ho si ostendatur. qth meriti sit hm
lie confessio et accusatora. Pie. Dna confitebor
adiuuo me dnstica mea dno et tu zemisisti za
Pii. 15 Prosio mollis frangit rza. Mollis zespo
sio est hi ipsius accusato. q iniusta frangit rza
di. Latro in cruce zegnu meruit qz se ac
cusauit

Stulte agit q pcm suu defendit

Et ad detestationem hmg pcti ~~nuc~~ defensio
nis ppzi pcti. si on datur. unusq; p sec ctus
stultitia tua pcti sui defendit. qz ei aby
ssus miserie. abyssu dulcz mie. ipse debuit
~~nuc~~ miseria suam plene cognoscere. vt amplia
mag di possit noscere. ipse veo miseria atte
uiat quasi nolit q miseria sua magnificet di no
uerat. no sic fecit pompes qm eleemosynas
volunt d petrae. dno paupertate et in firmita
tem signa habent hodie diuidant. Sin
istus est q no vult manifestare d cma mie
pcti sui et zefuat illud in foro iustitie vbi
manifestabitur. ad zend. q no vult ibi ma
nifestare ad venia. Magna zostras est

illorz qm petrd sua defendunt. Et de te
stationem hmo petrd pet vale si ostendatur. dgra
tiando corz qm petrd sua defendunt. Ingrati
ved omes tales sunt. Di ume. et bomtatis. Dd bid
fiend ipsum volunt attenuare. Et cum petrd sua
defendunt. d culpa sua quid dedenoluc volunt
Malo est peccare. et peig est psuerare. puto
sub cum dd se defendendo culpam solam
pyro. ~~pene~~ pö aut pene custodiam oris meo et
subdit. Non declines cor meum d ba malicie
ad excusandas excusationes in ~~peccatis~~ peccatis. Ille
qm excusat se dcm vulgd famare. Dd cuspd
suam dd mutum. zefunde vt Adam ge
ne. 3. qd dixit dno. Mulier quam dedisti m
socam. dedit m de ligno et comedi.

De duob modis excusandi peccatm

Multis modis defendunt homes peccata sua vel
defendunt ea. Aliq pt infirmitate carnis
contra illud eccli. 5. Ne dedas os tuum vt pec
care facias carnem tuam. Alij ignoranter
dnc peccantm. nmo illud eccli 32. Pcctor. ho
vitabit correctionem. et hm volunitate sua
duenient compazationem. Contra hnt mo
do excusationes est illud eccli. 22. Non seqaris
turbam ad faciendum malum. Turbam seq
hm qm ea ignorantia. et ita vij. Ne peccetis
dmultitudine ignorantie. Alij ved excusat
se ex nobilitate sua. Magnd dd facant
nobilitati sue qd dei vbissime et dnm dicie

de eq ſentim facim | mmd dissid res est petru
Alli ex ensant se ex mnentute suam qui volu
dae florem mnentutis sue drabolo. ⁊ semm
sud zesinae &c

De his q debent horis zetrahere a peto puizij

Duo sunt spes pmzij Vna
est intratio prsa. Alia est intramte hati tran
sgressio Si peto pmzij & bot horis cohibes. q
ille qm sce nt pmzat d pmo pmzio sno ma
md illam drabolo dat qm ipsd tangit eua m
vel qua tangit manm illig cm mzat Et dont
ipse pemte at & pmzio illo. manq illa drabolo
est ⁊ quamd illa mam signat vl tangit aut
vel sumit drabolo mann operatur O magn
md peccatd. o magnad dignitate. o virz prsid
horis timet. vezentm. decad. dmnitetd. sacrad
locis peccate formidat vl dmd dicad aliqua
gnnte ex pmzq intrat. si eat extra. ecclz. d
trat ad altare. non respicit locad sacrad petru
pmzij qmittit qdq sup altare qdq sup eua m
qdq sup pnd corpnd dpd. quod horrendid
est dictu Nirz e quo ipsd terra pa non
absorbet. vel qnd angeli qm assistunt cor
ca corpris dpd pnd non perimunt Drabolo
timz res sacras ⁊ quasi zenezetm. p nd fa
cit ille qui pmzat Item qm pmzat furz
⁊ sacrilegus esse videtur Contrectatend zem
alienam dmo dnd. ⁊ zem sacrad. qz nomen
dnd sibid assumit contra phibitione illam
dpo. zo Non assumes nomen dei tui vanid.

Item primus falsus est qui dicit quod
vt assumant nomen sui ad confirmationem vestri
te: videntur velle ipsi ad confirmationem falsitatis
id est falsi sunt. et quia ad id exercendum exercu
tandum ita quia dicit ihs. Et quicumque amat
dominum suum exprimit anathema sit. Item qui si
cut xristus ipse est mozem aliquid pertinuit
vult deum mulierem de proximo suo. Quia iniuste est
deum detestem adducere. ad ipse iniuste falsum. ipse vult
adducere deum. ad testificandum falsum. Item
cum non dicit dum mihi zelus quid mihi sit hominum
de hominibus abhorrendum. Proinde id. Iniuria
fortissima nomen dei ad ipsum iniuste
et fabulabitur. Item ~~nunc~~ cum nunc zelum de
ea quae domino odit. Zacha. 8 vbi sit legitimus
Nam iniuste malum contra amicos sui necogitet
in cordibus vestris. et iniuriam mendax ne diligatis.
ordinem hic sunt quodi dicit dominus. Et ho
mini ad fidem detestandum. Maledictio
magna est super omnes et hic et in futuro Zacha.
5. Vidi volumen et sibditur. Et dixit ad me
dominus: hic est maledictio quae egreditur super faciem
omnis terre. quia omnis fiz sicut ibi scriptum
est iudicabitur. et omnis iuramentum ex hoc similiter in
dicabitur. Quia ecce dicit dominus exercituum
et veniet ad domum furis et ad domum iuramentis
in nomine meo mendacii. et commorabitur in medio
domus eius et consumet eam et lignum eius et lapides eius
Vnde istud zeplet horiz dictate. et ita cauc
dicit ab eo sidumpe. Viz multum iuramentum

ze plebitur: dignitate ⁊ no discedz a domo
ratis plaga ¶ Dinzq pdit dnd dn inzat
Q dit eni etiā mistica ⁊ fide sua ¶ Clamit
tibi d trono regni celestis pō Cum ascend
d monte dm. ant qrs stabit d loco sancto eius
Et sibi ditur. Cum no inzat d dolo p zo pmo
suo ¶ Item sacra scriptura omnino dissuadet
Mat. v. Ego autē dico vobis no inzare neq
p celum. neq p terram.

¶ Inzamentū

Notandū q circa inzamentū septem dissua
dentur in sacra scriptura Primū est appetitus
inzandi sue affectio Jac. v Ante oia fratres mei
nolite inzare neq p celum neq p terram neq
q aliud quodcūq inzamentū sit ante sermo
bis. ec. non. non. vt no sub iudicio decidatis.
Secundū est assiduitas inzandi Et ZZ inzatur
non assuescat os tuum multi sunt casus illa
Et iterum Iocūdatio di no sit assidua dore tuo
Tertiū est inzare ex leuitate vel iusta Deu
tero. v Non vsurpabis nomen di tui frustra
Qz no erit d vnnitz qm sup ze vana illud assum
serit ¶ Quartū circa inzamentū dissuadetur
omnino falsitas. sibita inzatio. ⁊ inzatio dni
sta hic ze. q Inzabis. vnnt dns docitate ⁊
iudicio. ⁊ d mistica

¶ De Pcto mendatij

Ad dcto stationem hmq pcti valz sacra scrip
tura ⁊ omnino mendacium dissuadz Et q
Ne acceptes faciē aduersi faciem tuam. nec
no poteit Genesi.

Qezte mendacij azgue nod

fol. 13

ad nezciu maz tuu mendatu Ecce vi Noli
amare mendatu / ⁊ nec dm Noli velle men
tiri de mendatu ¶ Item ad detestatione
hui peti pot vale ho. qz petu estu de peti dia
bolicu ¶ Hm enu mendatu deuot diabolus
Gene. iii ¶ Ecce mozieu Joh. viii. Ego ueritate de dia
bolo Cum lo qnqu mendatu ex propriis loq
tur. qz mendax est ⁊ pr eius Homo enu
mendax filius est diabolo uuitatione Joh. viii.
Vos ex pre diabolo estis ⁊ Desideria patris
vestri uilis facere ¶ Reddit enu he petu ab
hominabile dno pu iz Abhominatio dno
labia mendacia ¶ Item mendatu est qd
dam venenu quod ex ore effundit Sapi. i.
Os quod mentitur occidit maz ¶ Ad de
testationem hui peti pot vale magnitudo
ipsius peti Ecce Zo Potior est fur qui
ditus viri mendacis. p detitionem ambesse
ze dilabunt ¶ Istud enu petu odit dno.
pu vi Sex sunt qne odit dns ⁊ septimu ab
testatur. ad eis. Oculos sublimes. lingua me
dacem pu Ds omnes qui loquuntur men
datu ¶ Ad detestatione hui peti valeze
pot pena qua punitur petu estu pu zo
Fuerunt est hoc verbu mendacii ⁊ obcecu
plebitu calculo Et ait ad eu. Anania
ubi sit ait petr Nō es mentitus hoc dnis sed
sed zl. Audiens ht vba ananie. cecidit et
expiravit Ezece. xi Extendezunt lingua
suu quasi arcu mendacii ⁊ non veritatis
tuu neqz dominati sunt in terra Ecce ⁊ Noli velle mentiri de
mendatu Ecce ⁊

Ho sunt pres
vocem mienda
ci Ecce. iii
Mendatiu fu
gies ab eodem
nidquid de hoc dicit
vzo mendacio
Job. iii
Dnimite sunt
veritates a filiis
hoiz Job. ii
Vbi mendac
mstri detestabiz
pu iz
Qzm loquitur
mendacia pzi
bit pu xix
Non contradicas
vbo veritatis ullo
mo Ecce ⁊
Nō acceptes a diis
maz tuu mendacii
Ecce ⁊
Noli amare mie
datu a diis fecz

loquuntur veritate
omnis quisque cum
proximo suo Zac
tha. 8.

Viz frez sint &
habebit & veritatem non loquitur
doceat cor suum
quia sint loq
mendacium
hereze. q.

Et ibidem Fugitta vnhuezans lingua corum
Salomon magnum meritum sciebat esse ame
dato cauere cum hoc petiit dicens Prohibe vanitate
& verba mendacii longe fac a me Horres assue
ti hinc petro in opprobrio sunt Et ro Opprobrium
magnum in homine mendacium Et post ibidem
Horres hominum mendacium sine honore. & confu
sio illorum cum ipsis sine intermissione Et e lo
contradicas vbo veritatis vllo modo & diuerci
tio deziditrium tue confundo Quomiu
vnhuezatur qui cadit in petro isto Vade cum
zo Iapsus falsae lingue quasi qui vaniuento
cadit

De Diuisionibus mendacij

Mendacij diuisiones multe sunt Prima species
est mendacium in doctrina religionis quod
est quod fidem vel bonos mores hominum frag
endo Sacerdos & quia nulli prodest & alicui obest
Sacerdos & quia vni prodest tamen obest Sacerdos & quia
falsa mentiendi fallendi sibi ipsum quia est mu
tuum mendacium Sacerdos & quia fit cum dicitur pla
cendi & suam eloquio Sacerdos & quia nulli obest &
alicui prodest ad premium eius fruendum
Sacerdos & quia est quia nulli nocet & aliquis prodest ad vitam
corporis fruendam Sacerdos & quia est quia nulli obest
& aliquis prodest vt ab inuidia corporis aliquis
tueatur Est & alia diuisio mendacij
scilicet mendacium perniciosum nociuum et offensiuum
sine benignum

Contra falsum testimonium

Qui diligentissime perscru
tantur me nescient falsidicissime. Dicisse contra frez sint mendacium Deut 19
Dabunt mittite duos viros filios belial ita naboth & falsum testimonium dicat
Zach 12

fo. cc. lxx

scriptura q dissuadz hoc petrus Ecc. 20. Non
loqaris contra proximum tuum falsum testimo-
Et eiusdem xx Noli iudicare mendacium vt p pro
dicas falsum testimoniu Prv 19 Testis falsus
non erit impunitus et qui loquitur mendacia peri
bit Prv 21 Testis mendax perdibit Iustus
iustum cum petrus est multum nocitum Nocet eum
Ecc. 10. nocet iudici. nocet ei contra quem testimo-
ni ferunt Prv 19 Testis iniquus derideat iudicium xx

Ps qui non loquitur
iuste et instituit et q
ant mentitur testis
est fraudulentus
Prv 12

Testis fidelis non me
tiri profert mendacia
tui dolosus testis Prv

De peto detractionis

Hoc vitium detractionis dissuadz sacra scriptura
Levitici 19 Non maledicas surdo. ne torqueas
eo ponas offendiculum. sed timebis deum tuum
Surdo maledicit qui absenti detrahit
In eodem cap Non erit criminator nec susurro
de proximis Levitici vii. Sed quinque omnis am
mali non sumetis in cibum Levitici 3. Nec
sanguinem nec adipem omnino comedetis
Sanguinem comedit detractor quod peto aste
nuit detestatur Deute. 12 Cave ne sanguine
comedas Et cetera. s. Noli appellare susurro
de vita tua et lingua tua ne capiaris Et
pro. 4 Noli detrahere xx

Maledicas
Ps. 100 quia benedictus
Iunne. xx.
Qui non maledicam
tur non maledicit
deus Iunne. 3
Maledictus qui ad
peccat proximum
suum. sed detractor
Deut 27
Noli dicere domi
gna mea di quia tar
Iob 6

De detractori

Notandum est. q detractori compatur cum Iuda
oy. Noli sectari dare cambium Et cetera 19.
Sagitta dicta femori tuum. sic ubi mecum de
sudit Prv 1 Insidiemur sanguini De detractori
porro compatur quia ad modum porci ori
fio non pertinet ad dominum dicta. sic nec pedi suo.

Capt. 7 De detractione pecto lingue pn 7 ꝯm
detractoib; ne ministratis Detractor co
parat̃ serpenti Ecc. 7 Si mordeat serpens
in silentio. mihi cominq; ꝗ qm occulte detrahit
hoies assiduis detractionib; vnde cognoscitur Ecc
7 Homo assiduus ebris suspicionibus omnibus
diebus vite sue non erudietur Lingua detrac
toris tres suffitationes obos ꝯ se. 7 ceid qm audit
qd ꝗsentit ei. qdq; etiam cum detrahitur qd p
venerit ad eius notitiam Detractor et id
monstrat in ore gladios habet pn 7 Ille ge
neratio pro dentibus gladios habet hoies ho
minum dentes eorum arma 7 sagitta. 7 lingua
eorum gladius acutus Et iterum Gladius in la
bris eorum qd qmis audiunt Detractor cum
fratre suo sanguine pascitur Detractor lace
rat dentibus canimus 7 mordet tribus modis
hinc bona opa aptat minuendo. occulta negan
do. falsa etiam imponendo Detractor
comparatur sepulchro patenti & quo fetor
mortis exhalat pd Sepulchrum patens
est guttur eorum Nullum sepulchrum ita fetet
in conspectu suo. sicut os detractoris in cor
spectu dei Videtur detractor ipse tumpe
spectu usu vbum malum audiuit & proximo emit
tere Ecc 19 Audisti
vbum adversus proximum tuum. commoriatur te
fidens qm non te dirumpet Detractores
alienum petiunt quasi venenum in ore suo re
serunt. 7 serpentes 7 proprios defectus non ag
nosunt 7 in hm pd quorum os maledictione
plenum est

fo. cc xv 15

¶ Tio mecho est nomen bonum · Tos p̃ omnibus
loquitur honeste · ñ dnice p̃ multe · ¶ Collezabilia
zes sunt frres qm vestes & bona alioz diripiunt
ñ frres qm vestes bone famie alicui diripiunt
¶ Iste cum fructum vipere vendit potest restitui
¶ Detractores dapifer diaboli sunt · qm carnes hu
manas hodius comedendas apponunt · pm zg.
¶ Soli esse d̃ comunis potatoz neq; d̃ comes satiom
bus coz qm carnes confezunt ad vescendum
¶ Detractores sunt ad nocati diaboli ¶ De
tractionis pctm vitandum est ptm si consi de
zatur · est pt alia ñ ite cum delitatis sit pctm
istud · ¶ Do cundele vetude q̃ carnes huma
nas comedit · & sanguinem humanum bibit · Job
19 · ¶ Caro eos qm me sicut deus · & carnibus
meis satiamini · ¶ Detractor horez pse qm
tm · & Do cunsti vult indicare ac si esset deus
Gala · 5 · ¶ Si autem mordetis vel detenedum
tem considuamini · ¶ Nulli pcet detractor ut
pzd ne mrd · amico · vel inimico · ¶ Heze 19 · Vmq;
qm sicut carnes amici sui comedz · ¶ Zeche · 5 ·
Dicit dns ihzlim · ¶ Zes comedunt filios su
os in medio tui & filii comedent pzes suos
¶ Lingua detractoris amplectitur bonos et
malos · Eccli 28 · & lingua tua q̃ lingua de
tractoris · potius vtilis est inferno · ñ illa · Infezno
malos saltem dinozat · iste bonos & malos
lacerat · ¶ Addiez detrahit · ¶ Lingua detracto
zis velut zotabulum est non cessans volnere

Abhominatio hoc detractor prize

Abidisti dominum adi sq proximum tuum quo statuz mte videns quod nō te dixit pot Cap 19.

Plaga sungie cō minuet ossa Cap 20

et zenobie sorores vixerunt. ¶ Ad detestationem hing petit pot vale si ostendatur quidte dignitatis sit detractor. ¶ Detractor dignus est in secundo in proximum et in deum. In secundo quia ipse quasi fructus ad oculos sibi ostendit. Ingratus est proximo quē fetore peccō suī vult torquere. Ingratus est ni deū quē iudicium sūm ante ipsum contra illud ne vi Nolite iudicare et non iudicabimini. Detractor vult sibi usurpare quod ipse deo qui sibi non usurpat: sz iudicium dei cum non iudicat quē hoc non dicendum dedit filio Josi. v. ¶ Detractor exosus et deo et hodibus Cap Ad Insurgo computabit quasi suum et in omnibus odiretur: et considem S. Insurgo odium dimicia et contumelia odium cordis. dimicia opeis. contumelia vbi Roma. ¶ Detractores deo odibiles ¶ Detractor maledictus a deo et abhominabilis hodibus Cap Ad Insurgo et blasphemus maledictus Multo dicunt tribuunt xaxem hodies proximo Abhominatio hoc detractor. ¶ Ad Detestationem hing petit pot vale pena qua dns punit detractores Nunc. Cap De maria sorore moysi et leprosa facta est. quia detraxit moysi lenitici vii Cum come dixit sanguinem pozibit & populus suus lenitici 17 ho. qui habitat in domo israhel et de plis qui pozeg nunquam nisi vos sicome dixit sanguinem: obliziuabo faciem meam contra eum illig et disperdam eum de plo suo ¶ Ad detestationem hing petit pot vale cho. quia est petitum secundum detractor end impugnat

Iraz spiū sed dim conatur eam dimittere
vel toto suffocare d hodie. ie vir dimittitur petz
illud a spū. ad quē potest remissio peccatorum
Iuste et quasi funiculi hoc detractorum multo la
borant Pri ze Cum detractoribus ne commu
cetis.

Detractionis diuersi species

Pe detrahentem secreto proximo suo hinc p
sequitur. Distinguntur tria loca genus detract
tionis Prm e malediceē de alio Zm audita ma
la cid augmento referre Zm e illud libet
audire Zlia diuisio prma e occulta mala
proximi publicare Zda audita
mala cid augmento referre Zda crimina
falsa ponere Zqa bona occulta negare Sama
nifesta bona minuere 6a bona d mala commite

De peccato libet audientium detractionem

Contra hoc peccatum valet sacra
scriptura q prohibet et dissuadet hoc peccatum Pri
labia detrahentium sint penitentiate Cum sed zz
noli cōd omnino potestatem ut d omnes sitiodbq
oz q cazuros ad vesperum conferuntur et
cum sed ze Cum detractoribus ne commisceris
Ecci 28 Sepi aures tuas spinis et noli audire
linguam nequam Zcum malis similes audiem
tur detractores pessimi nequi Ecci 15 Cum
colloquio sed sicut ad canem et porcos e zcc

De peccato adulationis

Zd detestationem huius peccati valet sacra

scriptura quid dissuadent Ecce. Zo hor oleum
unctrcmo situm est in ingenerationes vzas ca
zo hois non vngatur a teo Et hibi item pan
lo post Homo quid et tale compositum et Deus
a teo alieno. exterminabitur de ipso suo.
Vin ze Nec lactes quod labus tuus Et ceci ci
zlute mortem non laudes quod Dauius et
dicit de se Ithessa z. Nec quod aliqd fuing in fund
mibus adulationis sicut satis nec in occasio
ne malicie de qua testis est

De adulatoribus

Landatur peccator in desiderijs anime sue et dignus bd dicitur bd a

Vir. Dite laetantur peccatores ne aqesceas eis
Dig. Rem 16 Viz dignus laetat amicat sum et
diuatcid Zoram no bona Adulator inter
horez peccis dod adulando eum de recto laudat
commisid. Adulatores sunt zane pplicana
citatem pb Edit terra eorz zonas d pene
tralibus zegum ppoz Osee vi In malicia
sua letificaverunt zegem Item adulat
tor quasi sub pretexu decorandi fornardi ho
minem ingerat Vide adeu post dni Fecit
monarcha acuta fecisti dolum Adulatores et
pditor est Sub spe emulandi ad modu inde
horez tradit hostibus suis Et sub spe amicae
horez mittit Vad zete significat Zoab qui sit
legitur z pte zo dicit ad amasam qd alue
um fr fratrum dicit ea tenuit mentu amasa
ysi osculando et pensit eum in late et mor
tuus est Adulatio oleo comparatur
Mollui sunt sermones eius sicut oleum ipsi autem sunt iacula pb Ps

pb Oleum aut pecoris non d pingue tantum me
Ho oleo adulationis multi dumgnuntur et adula

loie ad peccandū trahimur. ⁊ in peccatis detinentur.

Item est zethe diabolo dupliciter. pn. 29. Cum blandi-
dus fuerit sinoribus legumtur zethe e cop. mdt
pro eumo sno. ¶ Istud detractionis vitium de
hoc magnum nocumentum sicut patet ex sacra
scriptura ⁊ re est valde detestandum. Po lon
dat in. vetor. in desdezys die sne ⁊ in magnis
bus dicitur. pn 27 Melioza sunt vulnera dili
gentis. ꝓ fraudulenta osculia odientis. et cetera
vii Melius est a sapiente corripi q̃ suplicari
adulatione decipi. Et Sane 3. Popule meus
qui te beatum dicunt ipse te decipiunt. Sane. g.
Sunt qui bti ficant populum istum sedentes
tes. ⁊ qui bti ficantur perpetrati. pn vi. Fi
nudator ozis decipit amicus suus. ¶ Ad de
testationem sing pcti pot valde ostendaz
adulatoz esse maledictu. abhominabilis
⁊ detestabilis de pmo Sane 5. Ve qui dicitis
bonum malum. et econtra Ve qui mutatis
ꝑ pnd p nimedbus et mutatis musi affectu
ab eo. et subdetur pena propter hoc. Sicut sti
pula ardet flamma igniis ⁊ rasoz flamme
comsumit sic radix eorum quasi cinis erit. Sze 13.
Ve qui consunt pulvillos sub omni cubito manus
⁊ faciunt pulvinaria sub capite omnis aetis
cuiusque pzon 20 Cum dicunt deo mustico
male dicent ei. ⁊ detestabuntur eos tribus
Eccle 17 Cum mustificat pm ⁊ qui cordis pnat
mustu vt ꝑ abominabilis est apud dm. ¶ Ve
magna stultitia laborat adulator pzon 20.
Qui corripit hominem. gratiam postea inveniet apud
eum magis q̃ ille qui per lingue blandicia

fili mi si te lacta
verint peccatores ne
acquiescas eis pn 1.
Viz dum mulcet lactat
animas suas ⁊ dicit
eis do viam in bona
pn 16
Non laudes virum
in specie sua Ecli 9
Sagitta vulnerans
lingua corum locuta
est dolus Hiere. 9.

decepit et eum sedem ze labia diesenlab prinz
qm zetd zndz et ibidem cum azgmnt sonda
bmtm. et sicq eos venet benedictio

Remedium contra pctm adulatorum

Remedium contra adulatores est mera
memoria mortis ap zemedium figurat est
Exodi p. vbi legitur ap ozamt moyses dmm
qm flaze fecit venid ab oriente vehemētis
simd et acceptam socistam pecit dnm ze zubend
Dñi zs. p zinceps qm libent audit vba mē
dacij. omnes ministros sz impios

De pcto maledictionis

Maledictio sic intelligitur modi p pcato con
tra ap' pctid ad eig detestationē vale possid
vba sacre scripture illud dissuadent romanis
Benedicite et nolite maledicere et zpet 3. non
zeddentes malum pro malo. vel maledictum
pro maledicto Ith ad eig detestationem
valent ex ōpla pstm tpd ipet. z cum enim
maledicerent non maledicebat et iho
Maledicimur et benedicimus Item ad
detestationē hmg pctd valz ho si offendatur
ministrl p malum ap pnenit eo Bmm
malum est amissio zegni cum iho. vi. Neq
maledici neq zap ates zegnum di possidē
bunt Maledictio quid aliquis facit alteri
sicp patit maledicentio zeneziptur pn
26 Sicut auis ad alta transmolans et pa
ssei. Anolibz vadens. sic maledictum frustra
violatum d ipsum supremeniet Ecci 27
Cum d alium mittit laudem sicp exponit eig
Vig ozamus et vnq maledictos ea voctem
Omne maledictum nō eit amolig tnr zl pro. cc.

nō zeddis malum p
malo neqz maledictum
p maledicto ipet 3

Dzincipi popuſi
tm nō maledicere.
Eccl. xx.

Maledicit hebizens
pncib qm dezibeb.
ant eis 2 ff z.

Cuig maledictio
oo plenum est ibid.

Maledicentes antei
dispezibit pb 26

Dilexit maledictio
nē et veniet ei et no
luit benedictionē et elo
gabit ab eo pb 11

Cum ascendit fan
mensid d ipe nctis
maledicetur z d proximis pb 11

Exaudiet dñs
tibus hiezc 22.

Exitus d maledictum et oppzob zm cmictio gen

fo. cc. xl.

cadz. Et gane. xv. Cum maledicerent sed sit ille
maledictus pe. Maledicent illi. et tu benedices
Et mat. v. Beati estis cum maledixerint vobis ho
mines. Verumpne tamen dum est patientibus
a maledictione vnrecordi filiorum. quid ille male
dictiones magis nocere solent esse Ecce. v. Abi
dicto vrib fiznat domos filiorum. maledicto
aut mais exadicat fundamenta

De peto commisso

Ab isto peto dz cohibe ho. qui commisit multum
vehnezat cor. eig cui dicatur. Ecce xx. Flagelli
plaga hinozem facit. plaga autem hinozie co
minuet ossa. Ecce xx. Cum commiscatur cum
co. dissolut amicicam. Non dereliquit co
rozdaro post commisso dicitur obiecto. Ecce xx.
Ad amicos et si pdrexeis gladium no desperes
est enim regressus ad amicos. Qui aperuerit
obstiste non timeas. est enim conceptaro. co
cepto commisso et superbia et misericor
zenelatione et plaga dolosa. Assimilabitur
peto vir corzlgtur. Ecce xx. Ho asperitas
vbis deperii modbus diebus sunt no exudiez
Vn. ix. Impius confundit et confundetur
Eig. xv. Cum volunt sapiendem zenitur ad
ed. Ho vitio dicitur facit horiez morte
etiam. Mat. v. Cum dixerit sed suo fratrie zeg
erit geheme ignis. Dicit commisso
signum est dictatis et insitatis pzon. q.
labia insti considerant obscuta et os ad piez
vnezsa. Mat. xv. Ecce abominatio cor
dis os loquitur. Vitiosus est cor. vnde sceptr

in ho. maledicunt
et spezanig d dn
vmd. Ithio. c
Ecce. Thugria
pcedit bedictio et
maledicto. Jac. v.
Sed maledicere ini
no maledicos bat ta
Ipet. v.

cepit committere Et de veritate instructi. qui instructi
tatem libenter dicit Prō 17 Qui despicit
pauperem exprobrat factori suo Levit. 19
Si si tamen ut advena in terra vestra et mora
tus fuerit inter vos non exprobetis eum. Si sit inter
vos quasi indigena Eccli 8 Ne despicias hominem
avertentem se a peccato neque derideas eum
ne memento quod omnes de corruptione sumus
Eccli 19 Est correctio mendax in ore contumelio
sorum

¶ De peccato contentionis et de eius
prohibitione Primum contentionis peccatum dia
bolicum est 1 Thim. 2 Sunt duo non opportet litigare
hominem fuisse ad omnes 1 Cho. 2 Qui
quod vult contentiosus esse: nos talem con
suetudinem non habemus ¶ Bonum est hodie
se a contentione cessare Prō 20 Honor est homini quod
se separat a contentione Contendere ante
regnum nimium est Seneca. Multiplicare litigia
¶ Litigia signum est stultitiae seu superbie.
prudentis et malitie Prō 18 Labia stulti
miscent se rixis Et illud 20 Omnes qui
stulti miscentur contumelias Prō 16 Homo
prudens insinuat litem Et 20 Sicut qui
apprehendit aurem canis sic qui vitiat
sit impatiens et commiscetur rixe alterius
Prō 17 Qui erga alterum malum angelum
tendebat, ruitetur contra eum ¶ Multa
secundum mala ex contentione provenirent vel de
testanda Eccli 22 Sicut ignem comburit
vapor et fumus ignis maltotriz. sic et an

fingiem maledicta ⁊ continuche ⁊ tunc fit
cuiusdem ci ¶ scintilla una cingetur ignis ⁊
ꝛd. ¶ Certamen festinatio incendit ignem. ⁊
sic festinans effundit sanguinem

¶ Contentio cauenda est a quibus
somnis magis. ¶ Primo ad hoc potente quod
ne litiges ad hoc potente ne forte deducas manu
alius ¶ Item ad hoc locupleto ⁊ ibidem
non contendas ad hoc locupleto. ne forte co
ta te constituat. Item ad pistos ad xpdit
aurum ⁊ argentum ¶ Item ad hoc ingnato.
Prouerbiorum viij Non litiges ad hoc ingnato. ne qui
stinas dignem alius ingnia. ¶ Item ad
hoc iracundo Vide in eo. Item iracundo
non facias zwam ¶ Item ad propa vooc
te quo end aliqs. Item hic exercit ad vocate
mundi habebit quietem Prouerbiorum 19 Jecta nigri
ter postillantia ⁊ litigiosa mulier coniuga
tur Prouerbiorum 17 Melior est buccella sicca cum
gaudio: quam domus plena victimis cum iur
gio Proverbiorum ad ira ne quod molestat ne
certaneus.

¶ De peccatis iusionis

Legitur Necmias diuisse ⁊ esdre ⁊ cum illudebant preiche
tobias amantes irridetur indeos edifican lizen ⁊ maledicent
tes dicens Si ascendit vulpes transilit eis ⁊ ꝛ
muri eorum lapideum Audi domine deus nostrum quia
facti sumus despectum. conuertte exprobrium eorum super
eos Et pone post sibditur Ne opprimas
eos ut fera irrade
at eos Judith 12
Cum hitat in celiis irridebit eos ꝛ ipse de
hidz illusores Prouerbiorum 3: Noli arguere derisorem ne odierit te Prouerbiorum 9 Fi ante
illusor fuerit plagis percutiendus Prouerbiorum 19 Percute derisorem sapiens
⁊ nudentur Prouerbiorum 21 Non irridebis homines amantes deum ⁊

Nolo illudere ⁊ fraude
Viz fraudulenter
bit ⁊ vel tentem nō
logitur pro. q

dignitate corr coram facetia ⁊ petā corrumpi
non deceantur ⁊ reuerenter od fraudes

De peto prauo consilio

Dum consilium prodiuit. e. Decepit eum ⁊
d eo confudit sz eid qm ab eo consilium petit
quod non est dnm detur pro zb Sicut nec
iuis est ⁊ mittit lanceas ⁊ sagittas duoze
ita viz qm fraudulent nocz amico suo Job
xl Ipse nouit deprehendere ⁊ eum qm decep
tus Ecce zy Cum fodit foueam metuit de
eam ⁊ qm statuit lapidem proprio offen
detur eo ⁊ qm laqeo alij ponit petrubitur illo
facienti consilium nequissimum sup illud dnol
uetur ⁊ nō agnosz vnde hoc veniat illi vid
pro zb Cum fodit foueam metuit de eam
in volunt lapidem zenitetur. adeo hoc est
figuratum xlii d hoc q goliae pro po gladio
decapitatus est Et hoc est vii d hoc p ama
suspensus est quod p arauerat mazdochee
Iudas Finis consilium malum tpe plus mal
facit ⁊ toto tpe vite sue nosse emendare.
Istud dicitur impedit horez a sua salute Et
est similitudo ecce dñi Verus malus con
siliarius qndo distruit totum exercitum Ecce zy Ne
primus oculus qmd creatus est Si consiliarius
alicuius principis malus est negocia eius male
disponentur Mat vi Si oculus tuus nequ
fuerit totum corpus tuum tenebrosum erit Job xl
legitur ⁊ dicit adducit consiliarios od stultitiam
finem legitur etiam Job. v. d dno Cum ap
hendit sapientes destitutos corr ⁊ consilium

Pyzano ad dissipat. Sic enim commendo est
hoc ne pyzano consilio atque secat. Ecce vt.
Multi pacifici sunt sunt tu. Et consilia ignoring
de mille. Ecce 37. Consilium malo se ma
nat tuum: pius scito quod sit illi necessitas. quod
ipse cogitabit. ne forte militat sudem. Et zeta
quod dicat tu. bona est vita tua. Consilium
a inimicis non est quaerendum. Hac de consa
zo beatum pyzam zeqm amisit. quae acquisivit eo
filio inimicum zelicto consilio semper vt legitur
Zach. 12. Item amatores mundi non habemus
consilium de salute animae. Ecce 37. Nolito
filium ad sociezo tuo. Eclesi. 19. Sapientes
consilia phazaonis. Et zmit consilium
insipiens. Consilium cum stulto non habeas non
enim poterunt diuge amisi quod placeam eis.

De seminantibus discordias

Petrus discordie est exosum deo. Proverbia
sunt quod odit dnus. Septimum detestatur anima eius
Et cum qui seminat inter fres discordias. Matth.
Pm non colligit messem disperg. Mat. 5. Beati pacifici
quia filii dei vocabuntur. Hac de ea filius
dei venit mundum vt pacem zeforma zet mundo
Ad diabolum pertinet disperge et discordias semina
ze et discordiam seminatores filii sunt diaboli.

De peto bilinguium

Abillo peccatore commendo quem deus diligit
et proxim. 8. Arrogantem et superbum et bi
anum odium et os bilingue ego detestor. Eccli.

id ¶ Iba bilingues quasi simpliciter & ipsa one
mine vsq ad interiora ventris ¶ id mollitie
sunt fauces eius sicut fur oleum. & pd sunt tacula
¶ Locus ho petrus hod qz posuit horiz d eqz zobzo
& mala fama. Et ¶ Denotatio pessima sup
bilingues. Et ¶ Si inpropeziu & contra
mediam malis hezodiabit & oib petri dn
do & bilingues. Et ¶ Insurzo & bilingues
malo dicit ¶ Inuoc eum tnzbaunt patrem hd
teo ¶ thio ¶ Diaconos similit pudicos no
bilingues. no multo zc

De Pcto iactantie

Dimica & iactatia & superbia quid utilitas nobis ¶ ipi ¶. Quid quid habebunt ti nem iba ventosa Iob 16

Vsq ad quem finem iba iactabis Iob ibid

Petrus iactantie dissuadetur. ¶ Pri zy lmdz te alieno & non ob tmd ¶ Contra illud petri posuit exemplum ¶ Dame. ¶ De nabuchodono sor. qm iba iactantie prezebat d fine dies h est babylon civitas magn qua ego edifi cavi d domu zegni in zoboze fortitudinis & in gla decoris mei ¶ Et tu adhuc sumo essdoze zegis vox de celo zmt tibi dictum nabucho donosor zeg ¶ Regnum tuum transiit a te ¶ tho. ¶ Non qm superbi commendat illo pbatq est sapien & qm mendat ¶ Et ho petri etiam se imitnz in zgia ¶ Pri zd ¶ Qui se iactat & dila tat in zgia conatur ¶ Deqsum etiam inde odi Qui zz tu hiz vis sicut sua bona opa alius & clazac ad hi glaz & honoz ed sicut nemen z tho. ¶ Et stumem me michi mung ferre a magnis aplis ¶ Sic zd ¶ Memento qm ezechias qso dne qno ambulaneri coz & ted

¶ veritate

De secreto & revelatio

Secreti xb Cum demandat arcana amici p dit
fidem Pri xi. Cave ne videaris oculis tui ne
pferas d mngro alio. ne postea emendare
non possis id dehonestaneris amicitiam.

De Peto Discrete commotionis

Ab peto cave ne dicenti Ne emplo ei ipet xi.
Cum ad potestatem ne commendatur Secti 19
Corrige amicum ne ff commeis & da locum iroci
altissim Secti xx Sed sanguinem maledicta
& contumelie & mine Pri 10 Cum patiebe
exigitat strictiorem suam xii

De Peto Discrete pmissionis

Ab h peto ne bet cohibe ~~multa~~ mala qd de sequ
tur Hemorsio sic consue Pri pn Est qm pmittit
& quasi gladio pungitur conscie Secti xo Est
qm p confessione pmittit amico & lucrat o en
dmicid gratis Eccli 8 Ne spondeas sup viri
tutem tuam q si spospondeis quasi restitue
cogita Pri xo Penna est hod de notae sanctos
& post voti retractae Secti v Melius est non
vouere ff post voti pmissa non reddere Incod
Ei qmd vomisti ho ne mozeris reddere despli
tetem ei dfideli & stulti vozomissio

De vbo otioso

Mat xi Dico vbo otioso quod loqti fuerint ho
mines reddent d die iudicii xoes Secti vlti
Cuncta ifinit adducit ad nihilum p diuitiae
te

De Multiloquio

Sacra scriptura ab h peto abstine suadet Secti xo

terribilis deitate sua horribilis erit Job 37 Iudicium viri
abosive instituetur. Levitici 15 Vir qui patitur
fluxum seminis dum de eo exit Etc. 20. Cum multi
vitium oris ledit cruci suam Etc. 5. Iumenta
tus pnomibus dicuntur stulticia Etc. 9. Stultus
aba multiplicat pn 29 Tolle spm sinit exiet
stultus pb Viz longanimis dicitur dicitur
pn 12 Ubi aba plurimi ibi frequenter egestas
7 19 Qui cum aba sectatur nihil habebit Etc.
19. Rm oditoloquatur et tunguit malicia pn
12 de fructu oris sui repletibitur vum sapientis
Recedant vetera & ore vestro Iii. 2
Vana locuti sunt vobis qui adprovisi sunt Ezd 11
Abiciamus ligna sua non est lapsus Etc. 12
Ipse & mundo sunt 7 16 & mundo loquuntur Iohe.
Cum equitabant mala in locutis sunt vanitates Ezd 37
Nolo autem os meum operiri Ezd 16.

De Tirzpilogium

Hi pctm disiungit aphis adephe. v. sozmcd
ant 7 oib dmd dicta ant anazicia no noie
tm. d vobis sicut dez stod. ant tnzpitudo
Tnzpilogia procul tozzad pt Vide 1 thi. 7 15
Cozzdcunt bonos mores colloquia ymi.
7 2 ad thi 2 Cruz 5 hno fpt vt cunez
7 2 ad thi 2

De scurzilitate

Ephe v. sozmcato ant 7 oib dmd dicta ant
anazicia no noetur d vobis sicut dez stod ant
tnzpitudo. ant stultilogia ant scurzilitas Et
2 ad thessa. 2 Zhdmning prosda ambulad pt
nos nigate mihi operantes. si curiose agentes.

De Risu

Etc 2 Risum reputavi errore pn 15 06
Fatuus exaltet stultitia Etc 10 Vir
fortis spiraz ad risum sibolla. sic risus
stulti Etc. 19. Cuiuscto corpois 7 risus
dentium 7 nigressus horis cuncta dissolvit Lucu

fo. cc. xx.

Ve vobis qui nunc ridetis qr flebitis pri. Ro
Erasi. xo. Risus stultis opere ratum stultis. Eccle. ii
Stultitia est gaudium stulto. Eccli. xi. Patrimo
d rapit et partat voluntas sua. Viz. aut sapiens
vero tacite redibit. Job. xx. Di. qd rudebam
ad eos non credebant.

De remedijs contra petulantiam linguae

Primi est consideratio peccati. qd est multiloquio
Secundi est consideratio tanti nobilitatis qui vili
tatis lingue nobis dedit. Dicit est. Secundi ve
rum dicit est qd homo rationalis est. Eccli. ii. Sum
odit loquacitatem et murmuratorem. Tertii est
medium est qd homo rationalis loquatur. Pri. Ro.
In multiloquio peccatum non deest. Eccli. v. Noli cita
re esse in lingua. Eccli. ii. Sic tenue quod lo
quaris: neq; cor tuum sit velox ad proferendum
sermonem coram deo. Eccli. xi. Verba sordentum
statim ponderabuntur. Pri. iii. Cum mos. dera
re est ad loquendum semper maius. Eccli. xi. Inore
fatum cor illius et dicit de sapientia eius illorum
Pro. Pone domine custodiam ori meo. Pri. xvi. Dum
ant est gubernacula lingua.

De utilitate silentij

Silentium horiz fortes efficit. Eccle. xo. Prisi
lemio et spe est fortitudo vera. Eccli. xx. Est
optimus institutor pax et tranquillitas institutor silentium
Pri. xo. Cum deficit stulto silentium. iracundia mu
tigat. Silentium signum est sapiens. Pri. xo. Stul
tus si tacuerit sapiens reputabitur. Job
ix. Utinam tacerentur ut putarentur sapientes.

Silentium de spiritalibus pertinet ad Thren. 3. Se
debit solitarius et tacebit quia levavit se super se
Bonum est prestolari ad silentio
salutare dei Heligio vero ubi non fuerit vi
sio prophetica Ad Joh. 20. Cum autem sit
to mihi et apta ramina frutecum super
me plena sit vos hic quia sunt & magna
tui Deus. Ubi non est secretum discipulorum
possessio Christi. Cum desperat se venire mor
debit ad cubiculum Pro Posui ori meo
custodiam

Verificatus et conscriptus est iste liber per me
fratrem Johannem Zutphanie ordinis viciorum
et finitus anno Domini M.cccc.xl. Et est pro
[illegible]

Vt flāma lūmi sic transit gloria mundi

LANDES-
UND STADT-
BIBLIOTHEK
DÜSSELDORF

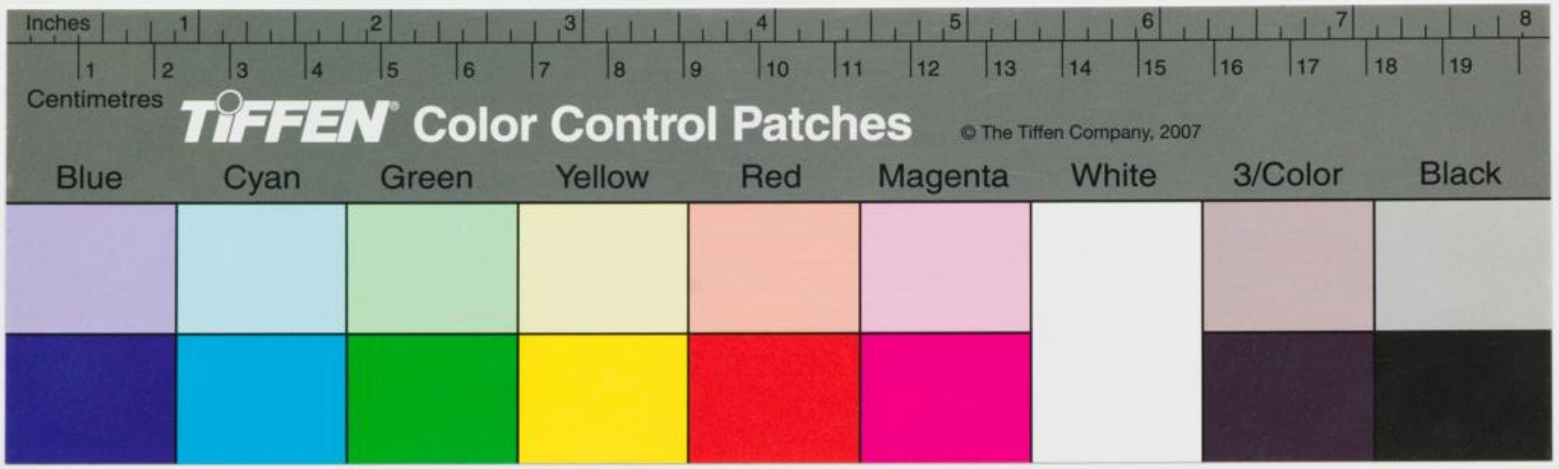
Inches
1 2 3 4 5 6 7 8
1 2 3 4 5 6 7 8 9 10 11 12 13 14 15 16 17 18 19
Centimetres
TIFFEN Color Control Patches
© The Tiffen Company, 2007
Blue
Cyan
Green
Yellow
Red
Magenta
White
3/Color
Black

TIFFEN Gray Scale
© The Tiffen Company, 2007
R G B W G K C Y M
A 1 2 3 4 5 6 M 8 9 10 11 12 13 14 15 B 17 18 19