

C 62

Ianuarius ht dies xxxi. Iuua. xxx.

iii	A		Circumcisio dni nri ihu xi.
	b	iiii	Octaua sci stephi pthomrris. Co.
xi	c	iii	Octa s iohis apli et euan. co. Genofeue vg. co. 6
	d	ii	Octa scor Innocetu. Co.
xii	e	nos	
viii	f	viii	Ephia dni. Sermo.
	g	vii	
xvi	A	vi	
v	b	v	
	c	iiii	Wilhelmi epi. xii lc. Pauli pmi hemite. Co 3
xiii	d	iii	Com d eugenij pp. et oim epor et abbm.
ii	e	ii	
	f	Idus	Octa ephie. xii lc. Hylarij et remigij epor. Co 7
x	g	xix	Felicis in pincis. Februarij. i.
	A	xviii	Mauri abbis. co 3
xviii	b	xvii	Marcelli pp et mris. co
vii	c	xvi	Anthonij cf. xij. lc. Spensippi eleu. et mel. m Co N.
	d	xv	Prisce vg. et mr. Co.
xv	e	xiiii	Sol in aquariu.
iiii	f	xiii	Fabiani et sebastiani mr. xii lc.
	g	xii	Agnetis vg. et mr. xii lc.
xii	A	xi	Vincencij mr. xii lc.
i	b	x	Emerenciane vg. et mr Co 7
	c	ix	
ix	d	viii	Conuersio s pauli apli xii lc. Preiecti e. et m. co C
	e	vii	
xvii	f	vi	
vi	g	v	Agnetis scd. Co
	A	iiii	Iuliani epi. xii lc.
xiiii	b	iii	
iii	c	ii	

LANDES- UND STADT- BIBLIOTHEK DÜSSELDORF

Februarius hꝫ dies xxviii. Anna xxix.

	d		Ignacij e. ⁊ mr̃. cō A. Brigide vg̃. Cō. G
xi	e	iiii	Purificacio s̃e marie. S̃mo.
xix	f	iii	
viii	g	ii	
	A	nōs	Agathe vg̃. ⁊ mr̃. xii lc̃.
xvi	b	viii	Vedasti ⁊ amandi epōr. Cō i.
v	c	vii	
	d	vi	
xiii	e	v	Appollonie vg̃.
ii	f	iiii	Sotheris vg̃. Cō. e Scolastice vg̃. Cō G
	g	iii	
x	A	ii	
	b	Idus	
xviii	c	xvi	Marcij Valentini m̃. cō Vital' fe. ⁊ zeno. m̃ p
vii	d	xv	Sol in pisces.
	e	xiiii	Juliane vg̃. ⁊ m̃. Cō 7
xv	f	xiii	
iiii	g	xii	
	A	xi	
xii	b	x	
i	c	ix	
	d	viii	Cathedra s' pet' apli. xii lc̃.
ix	e	vii	
	f	vi	Mathie apli. xii lc̃.
xvii	g	v	
vi	A	iiii	
	b	iii	
xiiii	c	ii	

			Martius ht dies xxxi. luna xxx.
iii	d		Albini epi. Cō
	e	vi	
xi	f	vi	
	g	iiii	
xii	A	iii	
viii	b	ii	
	c	nōs	Thome ꝯf. xii lc.
xvi	d	viii	
v	e	vii	
	f	vi	
xiii	g	v	
ii	A	iiii	Gregorij pape xii lc.
	b	iii	
x	c	ii	Eq̄noctiū v̄nale.
	d	Idus	Sol in arietem
xviii	e	xvii	Aprilis
vii	f	xvi	
	g	xv	
xv	A	xiiii	
iiii	b	xiii	Cutberti epi. Cō
	c	xii	~~Cutberti epi~~ Bn̄dicti abbis. xii lc. Sermo
xii	d	xi	
i	e	x	Cōuersio btē maie magdalene.
	f	ix	
ix	g	viii	Annūciacio dn̄ica. Sermo
	A	vii	
xvii	b	vi	
vi	c	v	
	d	iiii	
xiiii	e	iii	
iii	f	ii	

			Aprilis h̄t dies xxx. luna xxix
	g		
xi	A	iiii	
	b	iii	
xix	c	ii	Ambrosij ep̄i. xii lc̄.
viii	d	nōs	
xvi	e	viii	
v	f	vii	
	g	vi	
xiii	A	v	
ii	b	iiii	
	c	iii	
x	d	ii	
	e	Idus	
xviii	f	xviii	May. Tyb̄cij ꝛ valeriani ꝛ maxī m̄ Cō
vii	g	xvii	Sol in taur.
	A	xvi	
xv	b	xv	
iiii	c	xiiii	
	d	xiii	
xii	e	xii	
i	f	xi	
	g	x	
ix	A	ix	Georgij m̄r. Cō.
	b	viii	
xvii	c	vii	Marci euāgeliste. xii lc̄.
vi	d	vi	
	e	v	
xiiii	f	iiii	Vitalis m̄. Cō
iii	g	iii	Roberti abb̄is. xii lc̄. Hugoīs ꝯf. Cō
	A	ii	Petri m̄r̄is. xii lc̄.

Maius ht dies xxxi luna xxx.

xi	b		Philippi ⁊ iacobi apl'oꝝ. xii lc.
	c	vi	
xix	d	v	Inuēcio s'c'cis xii lc. Alexand'. Euē. ⁊ theodoli m̄
viii	e	iiii	
	f	iii	
xvi	g	ii	Johānis apl'i ⁊ euā.te añ portā latinā. xii lc.
v	A	nōs	
	b	viii	Petri epī. xii lc.
xiii	c	vii	
ii	d	vi	Gordiani ⁊ epymachi m̄ Cō
	e	v	Mamerti epī Cō v
x	f	iiii	Nerei achillei ⁊ pācracij m̄ Cō
	g	iii	Seruacij epī Cō T
xviii	A	ii	
vii	b	Idus	
	c	xvii	Junij
xv	d	xvi	Sol in geminos.
iiii	e	xv	
	f	xiiii	Yuonis ꝯf. xii lc. Potenciane v'g'. Cō G
xii	g	xiii	Anniu'sa'iū, pfessoꝝ ordinis nr̄i Col. Op̄s s. d's. sola.
i	A	xii	
	b	xi	
ix	c	ix	Desiderij epī ⁊ m̄r Cō B
	d	viiii	Donaciani ⁊ Rogaciani m̄. Cō O
xvii	e	viii	Vrbani pp'. ⁊ m̄ Con. A
vi	f	vii	
	g	vi	
xiiii	A	iiii	
iii	b	iiii	
	c	iii	
xi	d	ii	Petronille v'g'. Cō G



B L

	e		Junius ht dies xxx. luna xxix Nychomedis m̄
xix	f	iiii	Marcellini ⁊ pet. m̄. Cō
viii	g	iii	
xvi	A	ii	
v	b	nōs	
	c	viii	
xiii	d	vii	
ii	e	vi	Medardi epi. Cō S
	f	v	Pmi ⁊ feliciani m̄. Cō p
x	g	iiii	
	A	iii	Barnabe apli. xii lc.
xviii	b	ii	Basilidis Cyrini Naboris ⁊ nazarij m̄ Cō Q
vii	c	Idus	
	d	xviii	Julij
xv	e	xvii	Viti m̄. Cō G
iiii	f	xvi	Cirici ⁊ iulitte m̄ Cō R
	g	xv	Sol in cancrū
xii	A	xiiii	Marci ⁊ marcelliani m̄ Cō
i	b	xiii	Gervasij ⁊ ꝓthasij m̄ Cō
	c	xii	
ix	d	xi	
	e	x	Albani m̄ Cō h Decē miliū m̄
xvii	f	ix	Vigilia
vi	g	viii	Natiuitas s'iohis baptiste. Smo
	A	vii	
xiiii	b	vi	Iohis ⁊ pauli m̄ xii lc.
iii	c	v	
	d	iiii	Ieonis pp̄. Cō x Hyreni ⁊ so. ei' Cō N Vig.
xi	e	iii	Pet' ⁊ pauli apl'or Smo
	f	ii	Cōm's pauli apli. xii lc. Marcialis e. Cō x

Julius h̄t dies xxxi. Luna xxx.

xix	g		Octa s' iohis baptiste xii lc.
viii	A	vi	Visitacio s' marie. Pcessi ⁊ martiniani m̄
	b	v	
xvi	c	iiii	Translacio s' martini e'. Cō T
v	d	iii	
	e	ii	Octa aplor. xii lc.
xiiii	f	nōs	
ii	g	viii	
	A	vii	
x	b	vi	Septem frm̄ Cō O
	c	v	Translacio s' bndci xii lc.
xviii	d	iiii	
vii	e	iii	
	f	ii	Dies caniculares
xv	g	Idus	
iiii	A	xvii	Augusti
	b	xvi	
xii	c	xv	Sol in leonē
i	d	xiiii	
	e	xiii	Margarete vg. Cō E
ix	f	xii	Praxedis vg. Cō G
	g	xi	Marie magdalene xii lc.
xvii	A	x	Appollinaris e' ⁊ m̄ Cō B
vi	b	ix	Xpine vg. Cō E
	c	viii	Jacobi apli. xii l. Xpofori ⁊ cucufati. m̄ Cō N
xiiii	d	vii	Anne mris s' marie.
iii	e	vi	
	f	v	Nazarij. Celsi ⁊ panthaleōis m̄. Cō
xi	g	iiii	Felicis pp̄e ⁊ m̄ Cō C Siplicij fau. ⁊ He. m̄ Cō R
xix	A	iii	Abdon ⁊ senis m̄. Cō
	b	ii	Germani e'. Cō S

			Augustus hꝫ dies xxxi luna xxx
viii	c		Vincta pet. xii lc. Machab. Cō O Eusebij e. ꝛ m̄ C
xvi	d	iiii	Stephi ꝑp̄e ꝛ m̄ Cō B
v	e	iii	Inuencio s' stephi ꝓthomr̄is. xii lc.
	f	ii	
xiii	g	nōs	Dn̄ci ꝯf. xii lc.
ii	A	viii	Sixti ꝑp̄e ꝛ m̄ Cō. Felicissimi ꝛ agapiti m̄ Cō
	b	vii	Donati e. ꝛ m̄ Cō C
x	c	vi	Cyriaci ꝛ socior ei⁹ m̄ Cō
	d	v	Romani m̄ Cō G Vig.
xviii	e	iiii	Laurencij m̄ xii lc.
vii	f	iii	Corone d. xii lc. Tybr̄cij m̄ Cō J
	g	ii	
xv	A	idus	Ypoliti ꝛ so. ei⁹ Cō
iiii	b	xix	Eusebij ꝯf. Cō. Z Vig.
	c	xviii	Assumpcio s' maie Sermo
xii	d	xvii	Sol in v̄ginē
i	e	xvi	Octa s' laurēcij. Cō Mā̄metis m̄ Cō F
	f	xv	Agapiti m̄ Cō k
ix	g	xiiii	Magni m̄ Cō h
	A	xiii	Bnardi abbis doctoris mellifluu.
xvii	b	xii	
vi	c	xi	Octa s' maie. xii lc. Tymothei ꝛ sy̅. m̄ C
	d	x	
xiiii	e	ix	Bartholomei apli xii lc.
iii	f	viii	Genesij m̄ Cō J
	g	vii	
xi	A	vi	Octa s' bnardi xii lc. Rufi m̄ Cō k
xix	b	v	Augusti e. xii lc. Hymetis m̄. Cō
	c	iiii	Decollacō s' iohis b. Sabine v̄g. Cō A
viii	d	iii	Felicis ꝛ audacti m̄ Cō
	e	ii	

Septemb' h̄t dies xxx. luna xxx.

xvi	f		Egidij abb'is. Cō 3 Prisci m̄. Cō 6
v	g	iiii	
	A	iii	
xiii	b	ii	Marcelli m̄r. Cō f
ii	c	nōs	
	d	viii	
x	e	vii	Eurcij e'. Cō T
	f	vi	Natiuitas s'maie. S'mo. Adriani m̄. Cō h
xviii	g	v	Gorgonij m̄ Cō J
vii	A	iiii	
	b	iii	Prothi ⁊ iacincti m̄ Cō
xv	c	ii	Sol in libr̄a. Eq̄noctiū autūpnale
iiii	d	Idus	
	e	xviii	Octob's Exaltacō s'c̄cis. Cornelij ⁊ cyp'ani m̄. Cō 7
xii	f	xvii	Octa s'maie. xii lc. Nychomed' m̄. Cō
i	g	xvi	Eufemie v'g'. Cō e Iucie ⁊ gem̄. m̄ Cō
	A	xv	Iamb'ti e'. ⁊ m̄ xii lc.
ix	b	xiiii	Cōm' h' ānō defūctor Col'.
	c	xiii	Sequani abb'is Cō. 3
xvii	d	xii	Vig'
vi	e	xi	Mathei apli ⁊ euā.te xii lc.
	f	x	Mauricij ⁊ so. ei⁹ xii lc.
xiiii	g	ix	
iii	A	viii	Andochij Tirsi ⁊ felicis m̄. Cō p
	b	vii	
xi	c	vi	
xix	d	v	Cosme ⁊ damiani m̄ Cō
	e	iiii	Anniuersariū fundator nr̄or
viii	f	iii	Mychaelis archangli xii lc.
	g	ii	Ih'onimi pb'ri xii lc.

Octob' ht dies xxxi luna xxx

xvi	A		Remigij e'. xii lc. Germani ⁊ vedasti epor Cō
v	b	vi	Leodegarij e' ⁊ m̄ Cō
xiii	c	v	
ii	d	iiii	Francisci ꝯf. xii lc.
	e	iii	
x	f	ii	
	g	nōs	Marci pp̄ Cō y Marcelli apu. S. ⁊ bachi m̄ Cō O
xviii	A	viii	
vii	b	vii	Dyonisij ⁊ socior eius xii lc.
	c	vi	Gereonis ⁊ so. eius xii lc.
xv	d	v	
iiii	e	iiii	
	f	iii	
xii	g	ii	Calixti pp̄ ⁊ m̄ Cō
i	A	id'	
	b	xvii	Nouēbris.
ix	c	xvi	Sol in scorpionē.
	d	xv	Luce euāgeliste. xii lc.
xvii	e	xiiii	
vi	f	xiii	
	g	xii	Undecī miliū v'g'. xii lc.
xiiii	A	xi	
iii	b	x	
	c	ix	
xi	d	viii	Crispini ⁊ c'spiniani m̄. Cō O
xix	e	vii	
	f	vi	Vig'.
viii	g	v	Symonis ⁊ iude apl'or.
	A	iiii	
xvi	b	iii	
v	c	ii	Quītini m̄ Cō. k Vig'.

Nouēber ht̄ dies xxx. Iuna xxx

	d		festiuitas oīm scōr. Cesarij ⁊ benigni m̄
xiii	e	iiii	
ii	f	iii	
	g	ii	
x	A	nōs	Malachie epī xii lc̄.
	b	viii	
xviii	c	vii	
vii	d	vi	Quatuor coronatorū. m̄ Cō
	e	v	Theodori m̄ Cō
xv	f	iiii	
iiii	g	iii	Martini epī xii lc̄. Menne m̄ Cō f
	A	ii	
xii	b	Idus	Brictij epī Cō v
i	c	xviii	Decembris
	d	xvii	Sol in sagittariū
ix	e	xvi	Emundi epī xii lc̄.
	f	xv	Amani ē. Cō s
xvii	g	xiiii	
vi	A	xiii	Elyzabeth Cō G
	b	xii	Cōm̄ pntū nr̄or.
xiiii	c	ix	Columbani abbis Cō z
iii	d	x	Cecilie v̄g. xii lc̄.
	e	ix	Clemētis pp̄ ⁊ m̄ xii lc̄. Felicitatis. Cō
xi	f	viii	Crisogoni m̄. Cō
xix	g	vii	Kathrine v̄g. xii lc̄.
	A	vi	
viii	b	v	Agricole ⁊ vitalis m̄ Cō p
	c	iiii	
xvi	d	iii	Saturnini m̄ Cō Vig.
v	e	ii	Andree apli xii lc̄.

R

December ht dies xxxi. luna xxx

	f		Eligij e. xii lc. Crisanti ma. et da. m̄ Cō N
xiii	g	iiii	
	A	iii	
x	b	ii	Barbare v̄g.
	c	nōs	
xviii	d	viii	Nycholai ep̄i. xii. lc.
vii	e	vii	Octa s. Andree.
	f	vi	Concepcio s. marie v̄g. Sm̄o
xv	g	v	
iiii	A	iiii	
	b	iii	Damasi pp̄. Cō y
xii	c	ii	
i	d	Idus	Lucie v̄g. xij l.
	e	xix	Januarij Solsticiū hyemale.
ix	f	xviii	Sol in capricornū.
	g	xvii	
xvii	A	xvi	O sapiā.
vi	b	xv	
	c	xiiii	
xiiii	d	xiii	Vig.
iii	e	xii	Thome apli. xii lc.
	f	xi	
xi	g	x	
xix	A	ix	Vig.
	b	viii	Natiuitas dn̄i nr̄i ihu x. Anastasie v̄g.
viii	c	vii	Stephani pthomr̄is.
	d	vi	Johānis apli et euā.te
xvi	e	v	Scōr Innocentū.
v	f	iiii	Thome archiep̄i et m̄ xii lc.
	g	iii	
xiii	A	ii	Siluestri pp̄. xii lc.

In natali vnius martiris pontificis Col'.

A Da qs ops ds. vt q̄ bti. N. mr̄is t'. atq; pōtifi
cis sollēpnia colē? eī? apd tr̄ intercessiōibz ad
B eius qm nos bti. N. mr̄is Col'. imitem.
tui atq; pōt'. ām̄a sollēpnitate letificos. ꝛ ecce ppic? vt
cui? natalicia colim? de emulē ecc̄ā ptectōe gaudeam?
C Infirmitatē mr̄am respice ops ds. ꝛ q: pōd'. ppe Col'
actōis gr̄iat. bti. N. mr̄i t'. atq; pō. intercessio gl̄osa no? ptegat.
D Da qs ops ds vt q̄ bti N. mr̄is t'. atq; pōt'. natal' Col'
colē? a cūctis mal' imminētibz ei? intercessiōe liberē. Col'.
E Bti. N. mr̄i t'. atq; pōt'. nos dñe foueāt ꝛ imunata pli
dia. q: ñ desimus ppic? ītuei. qs talibz auxilijs ꝛ cessis
F Da qs ops ds vt q̄ bti. N. mr̄i t'. na Col'. adiuuāi.
talicia colē? intercessiōe ei? ī tm nōis ād̄e robore cōfir. Col'.
G Festo dñe supplicatiōibz nr̄is. vt q̄ ei? imit̄ate ut̄a
reos nos ee cognoscā? bti. N. mr̄i t'. intercessiōe liberē. Col'.
H Da qs ops ds. vt q̄ bti. N. mr̄i t'. natalicia colē? acūc
tis malis imminētibz ei? intercessiōe liberē. p. Item alia.
I Bti. N. nos dñe foueāt ꝛ imunata pli dia. q: ñ desi
nius. ppicius intuei. qs talibz auxilijs ꝛ cessis adiuuāi.
K Letet ecc̄a t'. ds bti. N. mr̄i t'. ꝛ fisa suffragijs atq; ei?
pāb; gl̄osis. ꝛ deuota pmaneat. ꝛ secā ꝛsistat. Alia col'.
L Deus q̄ nos bti. N. mr̄i t'. concedis natalicio pfrui
cius nos tibe meritis adiuuari. Item alia Collecta.
M Da qs o. d. vt intercedēte bto N. mr̄e t'. ꝛ a cūctis adu
sitatibz liberē ī corpe. ꝛ a p̄auis cogitatiōibz mundē ī mte.
N Deus q̄ nos ꝛcedis scōr̄ mr̄is tuor̄ natal'. pli. mr̄is
cole. da nob ī cēlis bītudīē de eor̄ societate gaudē. Col'.
O Da qs o. d. vt q̄ gl̄osos mr̄es fortes ī fide ꝛfessiōe

cogñum⁹ pios apd te intercessiõe sencam⁹ p Collecta.

P Oa qs ops ds. vt q̃ btõr mr̃m tuor sollẽpnia colum⁹ cor apud te intercessionibꝫ adiuuem̃. p Alia Col'.

O Ra qs ops ds vt qui scõr tuor sollẽpnia colu⁹ cor cnam virtutes imitemur. p Item alia Collecta.

R Eus q̃ nos ãnua scõr tuor sollẽptate letificas. ꝛc te ppitius. vt q̃r gaudi⁹ mitis. acrescam̃ crẽplis. vn⁹

S Oa qs ops ds vt bti. N. & k'. t' atz põt' vencãda ꝛ. põ. sollẽpnitas. ꝛ reuocõez nob' augeat ꝛ salutẽ. Itẽ alia.

T Eus q̃ ꝛspicis q̃r nulla nr̃a vtute ꝛbalist⁹. ꝛc ppi cr⁹ vt intẽssiõe bti N. & k'. t' atz põt'. ꝛ. oia aduersa mũdi

V Eus q̃ aĩe famuli t'. N. etũe btitudis p̃mia Col'. mi. ꝛtulisti. ꝛc ppi⁹ vt q̃ pr̃or nr̃or põdẽ p̃mium. ei⁹ ap'

X Eus q̃ btũm N. põtificẽ scõr t'. Col'. te pabz ꝛbleuem̃. mitis coequalis. ꝛc ppi⁹ vt q̃ ꝛmeõracõis ei⁹ festa pcolim⁹ vite q̃r imitem̃ crempla. p Item alia Col'.

Y Eraudi d' qs pces nr̃as. ꝛ tuẽciente btõ. N. & k'. t'. atz pontifice. supplicacões nr̃as placat⁹ intende. Itẽ alia

Z Eus q̃ nos bti. N. & k'. t' ãnua sollẽptate letificas. ꝛc ppi⁹ vt cui⁹ natal'. colẽ⁹ p ei⁹ ad te crẽpla gdiam̃.

I Oncede qs o. d. vt ad meliorẽ vitã scõr tuor crẽpla nos puocẽt. ꝛ. ten⁹ q̃r sollẽpa agẽ⁹ cã ad⁹ imitem̃. col'.

I Nfirmitatẽ nr̃am qs d' ppi⁹ ꝛspice. ꝛ mala oia q̃ iuste mẽm. scõr tuor intẽssiõe aũte. Vn⁹ abbis Col'.

Z Ntẽssio nos qs d' bti. N. abbis ꝛmẽdet. vt qđ nr̃is mitis ñ valem⁹ ei⁹ patrimo adseqũm. Vn⁹ vgmis.

C Ops l. d's q̃ infirma mũdi eligis vt fortia quẽq; ꝛfũ das. ꝛc ppi⁹ vt q̃ btẽ. N. mr̃is t'. sollẽpa colẽ⁹ ei⁹ apd te patrocinia sencam⁹ p

a Indulgenciā nob' dñe btā N. mr̄ imploret. q̄ t' gr̄a
sperstitit. ⁊ mito castitatis. ⁊ tue pfessiōe v̄tutis. Col'.
b Grandi nos d's salutaris nr̄. vt sic de btē. N festiuita
te gaudeꝰ ita pie deuocōis erudiam̄ effcū. Col' alia.
c Deus qui int' cetā potencie tue miracla etiā in sexu
fragili victoriā mr̄ꝝ ꝯtulisti. ꝯcede ꝓpiciꝰ vt cuiꝰ natal'.
coliꝰ ꝑ eiꝰ ad te exēpla gr̄diam̄. ꝑ

In ānūciacōe dñica In scd'is v's Adm̄g̃ an̄ Hec ē dies quā
fecit dñs. hodie dñs afflictōem ꝓpli sui resperit ⁊ redēpcōe
misit. hodie mortē quā femīa intulit feīa fugauit ho
die d's hō fc̄s id qd' fuit ꝑmāsit. ⁊ qd' n̄ erat assūpsit. g̃
exordiū nr̄e redēpcōis deuote recolaꝰ ⁊ exulteꝰ dicētes
gl'a t' dñe.



Incipit lib' ympnor' ⁊ soliloquior' ꝓphete dauid de xp̄o. Ps



Beatus vir q̄ nō abijt in cōsi
lio impior'. ⁊ ī via pc̄tor' nō
stetit. ⁊ ī cathedra pestilēcie
n̄ sedit. Sed in lege dn̄i vo
lūtas ei⁹ ⁊ in lege ei⁹ medi
tabit' die ac nocte. Et erit
tāq̄ lignū qd̄ plantatū est
secus decursus aquar'. qd̄
frc̄m suū dabit in tp̄e suo.
Et foliū ei⁹ n̄ defluet. ⁊ oīa
q̄cūq; faciet ꝓsp̄abūt'. Non sic impij n̄ sic. sz tq̄ pulvis q̄
ꝓicit ventus a facie terre. Ideo n̄ r̄surgūt impij ī iudicio.
neq; pc̄tores ī ꝯsilio iustor'. Qm̄ nouit dn̄s viā iustor'. ⁊ it'
Quare fremuerūt gentes. ⁊ ꝓpli Ps dd'. impior' p̄ibit.
meditati st' inania. Astiterūt reges t̄re. ⁊ p̄ncipes
ꝯuenerunt ī vnū. adūs⁹ dn̄m ⁊ adūs⁹ xp̄m ei⁹. Dirūpa
m⁹ vincla eor'. ⁊ ꝓiciam⁹ a nob' iugū ip̄or'. Qui h̄itat ī ce
lis irridebit eos. ⁊ dn̄s sb̄sānabit eos. Tūc loquet' ad eos
ī ira sua. ⁊ ī furore suo ꝯturbabit eos. Ego āt ꝯstitutus
sū rex ab eo sup̄ syon mōtē sc̄m ei⁹ p̄dicans p̄ceptū eius.
Dn̄s dixit ad me filius m̄s es tu. ego hodie genui te.
Postula a me ⁊ dabo t' gētes h'editatē tuā. ⁊ possessionē
tuā t̄miōs t̄re. Reges eos ī v̄ga f̄rea. ⁊ tq̄ vas figuli cō
frīges eos. Et nūc reges ītelligite. erudimī q̄ iudicati' t̄rā.
Seruite dn̄o ī t̄more. ⁊ exultate ei cū t̄more. App̄hendite
disciplinā. neq̄n irascat' dn̄s. ⁊ p̄eatis de via iusta. Cū ex

aserit in breui ira ei⁹ bti om̄s qui confidunt in eo. Ps dauid.
Dñe qd multiplicati st q tribulant me. mlti insgunt
adūsū me. Multi dicūt aīe mee. n̄ ē sal⁹ ipi i dō ei⁹
Tu āt dñe susceptor me⁹ es. gl'a mea ⁊ exaltās caput meū.
Voce mea ad dñm clamaui. ⁊ exaudiuit me de mōte scō s.
Ego dormiui ⁊ soporat⁹ sū. ⁊ exsurrexi qz dñs suscepit me.
Non tiebo milia ppli circūdantis me. exurge d. saluū me
fac d's m̄s. Qm̄ tu pcussisti om̄s adūsantes m̄ sn̄ cā. dentes
pccōr ꝯtriuisti. Dñi est salus. ⁊ sr̄ pplm tuū bn̄dictō tua. ps.
Cū inuocarē exaudiuit me d's iusticie mee. i tribu
lacioē dilatasti m̄. Miserē mei. ⁊ exaudi orōez
meā. Filij hoīm vsqz q̄ grāui corde. vtqd diligitis vanita
tē ⁊ q̄ritis mendaciū. Scitote qm̄ mirificauit dñs scm̄
suū. dñs exaudiet me cū clamauō ad eū. Irascimī ⁊ no
lite peccare. que dicitis i cordibz vr̄is in cubilibz vr̄is ꝯpū
gimī. Sacrificate sacrificiū iusticie ⁊ spate i d. mlti dicūt
q's ondit nob' bō. Signatū ē sr̄ nos lumē vult⁹ t' d. dedis
ti leticiā in corde meo. A frcu frumēti vini ⁊ olei sui ml'
tiplicati sunt. In pace in idipm̄. dormiā ⁊ requiescam.
Qm̄ tu dñe singlarit' in spe. constituisti me. Ps dauid.
Verba mea auribz pcipe dñe. intellige clamorē meū.
Intende voci orōis mee. rex m̄s ⁊ d's m̄s. Qm̄
ad te orabo dñe. mane exaudies vocē meā. Mane asta
bo t' ⁊ videbo. qm̄ n̄ d's volēs iniqtatē tu es. Neqz hītab'
iuxta te malign⁹ neqz pmanebūt iniusti ān oclos tuos.
Odisti os q opant iniqtatē. pdes os qui loquūt mēda
ciū. Virū sanguinū ⁊ dolosū abhoīabit dñs. e āt i mlti

tudine mīe t. Introibo in domū tuā. adorabo ad tēplū scm̄
tuū. in tīore tuo. Dñe deduc me ī iusticia tua ꝓpt̄ inimicos
meos. dirige in ꝯspcu t. viā meā. Qm̄ nō est in ore eoꝝ
veritas. cor eoꝝ vanū ē. Sepulchrū patēs ē gutt̄ eoꝝ. lin-
guis suis dolose agebant. iudica illos ds̄. Decidant a
cogitacōibz suis. scd̄m mltitudinē impietatū eoꝝ expel
le eos. qm̄ irritauerūt te d̄. Et letent̄ ōs q̄ spant ī te. ie
tnū exultabūt ꝛ hītab̄ in eis. Et glabūt̄ in te ōs q̄ dili
gūt nom̄ tuū. qm̄ tu bn̄dices iusto. Dñe vt scuto bōe vo
Dñe ne ī furore t. arguas ps lūtatis t. coronasti nos
me. neqz in ira tua corripias me. Miserere mī dñe
qm̄ infirmꝰ sū. sana me dñe qm̄ ꝯturbata st̄ ossa mea.
Et aīa mea turbata ē valde. sz tu d̄ vsqz q̄. Cōuerte d̄.
ꝛ eripe aīam meā. saluū me fac ꝓpt̄ mīam tuā. Qm̄ nō
ē in morte q̄ mēor sit tui. ī infno āt q̄s ꝯfitebit̄ t. Labo
raui ī gemitu meo. lauabo p singlas noctes lcm̄ meū. la
crimis meis stratū meū rigabo. Turbatꝰ ē a furore ocl̄s
mīs. īuetani int̄ oms̄ īimicos meos. Discedite a me oms̄
q̄ opanū iniqtatē. qm̄ exaudiuit dn̄s vocē fletus mei. Ex
audiuit dn̄s depcacōem meā. dn̄s orōem meā suscepit.
Erubescant ꝛ ꝯturbent̄ vehemēt̄ ōs īimici mei. ꝯuertant̄
ꝛ erubescant valde velocit̄. Aū. Seruite dn̄o in tīore. Fia tcia Ad p̄.
Dñe ds̄ mīs in te spaui. saluū me fac ex oībz p ps.
sequētibz me ꝛ lib̄a me. Neqn̄ rapiat vt leo
aīam meā. dū nō ē q̄ redimat neqz q̄ saluū faci
at. Dñe ds̄ mīs si feci istd̄. si ē iniqtas ī maībz meis. Si
reddidi rtbuentibz m̄ mala. decidā mito ab īimicis meis

ĩanis. Persequat' inimicus aĩam meã ⁊ ꝯp̄hendat ⁊ cõ
culcz in t̃ra vitã meã. ⁊ gl'am meã in puluerẽ deducat. Ex
urge dñe in ira tua. ⁊ exaltare in finibz ĩimicoꝝ meoꝝ.
Et exurge dñe d's m̃s in p̄cepto qd̃ mandasti. ⁊ synago
ga ꝓpl'oꝝ c̃cumdabit te. Et ꝓpt' hanc ĩ altũ regr̃dẽ. dñs iudi
cat ꝓpl'os. Iudica me dñe scd'm iusticiã meã. ⁊ scd'm ĩnocẽ
ciã meã sup̄ me. Consumet' neq̃cia pc̃toꝝ. ⁊ d'iges iustũ
sc̃tans corda ⁊ renes d's. Iustũ adiutoriũ meũ a dño. q̃ sal
uos facit rectos corde. Deus iudex iustus fortis ⁊ paciẽs.
nũq̃d irascit' p̄ singl'os dies. Nisi ꝯuersi fuerit gladiũ su
ũ suũ vibrabit. arcũ suũ tetendit ⁊ p̄auit illũ. Et ĩ eo
p̄auit vasa mortis. sagittas suas ardentibz effecit. Ec
ce p̄turit ĩiusticiã. ꝯcepit dolorẽ ⁊ pep̄it iniq̃tatẽ. Lacũ
ap̄uit ⁊ effodit eũ ⁊ incidit ĩ foueã quã fecit. Conu'tet' dolor
eius ĩ caput eius. ⁊ ĩ v'ticẽ ip̄i' ĩiq̃tas ei' descendet. Confite
bor d' scd'm iusticiã ei' ⁊ psallã nõi dñi altissimi. Psalm'
Dñe dñs nr̃. q̃ admirabile ẽ no' tuũ in vniu'sa t̃ra.
Qm̃ eleuata ẽ magnificẽcia t'. sr̃ celos. Ex ore ĩfan
ciũ ⁊ lactenciũ p̄fecisti laudẽ ꝓpt' ĩimicos tuos. vt destr̃as ĩ
imicũ ⁊ vltorẽ. Qm̃ videbo celos tuos op̄a digitoꝝ tuoꝝ.
lunã ⁊ stellas que tu fundasti. Qd ẽ hõ qd̃ mẽor es ei' aut fi
lius hoĩ' qm̃ visitas eũ. Minuisti eũ paulo min' ab ãgl'is.
gl'a ⁊ honore coronasti eũ. ⁊ ꝯstituisti eũ sr̃ op̄a manuũ
tuaꝝ. Oĩa subiecisti sb̃ pedibz ei' oues ⁊ boues vniu'sas
ĩsup̄ ⁊ pecora campi. Volucres celi ⁊ pisces maris. q̃ p̄ãbu
lãt sẽitas maris. Dñe do' nr̃. q̃ admi. ẽ no' t'. ĩ vni. t̃ra. ps.
Confitebor t' dñe in toto corde meo. narrabo oĩa mi

rabilia tua. Letabor et exultabo in te. psallam nomini tuo altissime.
In conuertendo inimicum meum retrorsum. infirmabuntur et peribunt a facie tua.
Quoniam fecisti iudicium meum et causam meam. sedisti super thronum qui iu
dicas iusticiam. Increpasti gentes et periit impius nomen eorum deles
ti in eternum et in sclm scli. Inimici defecerunt framee in finem. et ciui
tates destruxisti. Periit memoria eorum cum sonitu. et dominus in eternum
permanet. Parauit in iudicio thronum suum. et ipse iudicabit
orbem terre in equitate. iudicabit populos in iusticia. Et factus est domus
refugium pauperi adiutor in oportunitatibus in tribulacione. Et spe
rent in te qui nouerunt nomen tuum. quoniam non dereliquisti querentes te domine.
Psallite domino qui habitat in syon. annunciate inter gentes studia eius.
Quoniam requirens sanguinem eorum recordatus est. non est oblitus clamorem
pauperum. Miserere mei domine. vide humilitatem meam de inimicis meis.
Qui exaltas me de portis mortis. vt annunciem omnes laudaciones
tuas in portis filie syon. Exultabo in salutari tuo. infixe sunt
gentes in interitu quem fecerunt. In laqueo suo isto quem abscon
derunt. comprehensus est pes eorum. Cognoscetur dominus iudicia faciens
in operibus manuum suarum comprehensus est peccator. Conuertantur peccatores
in infernum. omnes gentes que obliuiscuntur deum. Quoniam non in finem obli
uio erit pauperis. paciencia pauperum non perbit in finem. Ant. Domine deus meus
Exurge domine non confortetur homo. iudicentur Feria .c. ad p. in te speraui.
gentes in conspectu tuo. Constitue domine legislatorem super eos.
sciant gentes quoniam homines sunt. Vtquid domine recessisti
longe. despicis in oportunitatibus in tribulacione. Dum superbit im
pius incenditur pauper. comprehenduntur in consiliis quibus cogitant.
Quoniam laudatur peccator in desideriis anime sue. et iniquus benedicitur.
Exacerbauit dominum peccator. secundum multitudinem ire sue non querit.

Non ē d̄s in ꝯspc̄u eius. inquinate sūt vie illi⁹ in oī tēpore.
Auferūt iudicia tua a facie ei⁹ oīm inimicor̄ suor̄ dn̄a
bit. Dixit eī in corde suo. n̄ mouebor a gn̄acōe in gn̄aci
onē sine malo. Cui⁹ maledictōe os plenū ē ⁊ amari
tudine ⁊ dolo. sub lingua ei⁹ labor ⁊ dolor. Sedet in insi
diis cū diuitibus ī occultis. vt int̄ficiat īnocentē. Oc̄li
eius in pauperem respiciūt. insidiat in abscondito q̄si leo
ī spelunca sua. Insidiat vt rapiat pauperem. rape pau
perē dū attrahit eū. In laqueo suo hūiliabit eū. incli
nabit se ⁊ cadet cū dn̄at⁹ fuit pauperm. Dixit eī in corde
suo oblitus ē d̄s. auertit faciē suā ne videat in finē. Exrge
dn̄e d̄s exaltet̄ man⁹ tua. ne obliuiscaris pauperm. Prop
t̄ q̄d irritauit impius d̄m. dixit eī in corde suo n̄ requiret.
Vides q̄m tu laborē ⁊ dolorē ꝯsidās. vt tradas eos ī ma
nus tuas. Tibi dēlictus ē paup. orphano tu eris adiutor.
Contē brachiū pc̄toris ⁊ maligni. q̄ret̄ pc̄tm illi⁹ ⁊ nō
inueniet̄. Dn̄s regnabit īeternū ⁊ ī sc̄lm sc̄li. pibitis gētes
de t̄ra illius. Desidiū pauperm exaudiuit dn̄s. ꝓpacōem
cordis eor̄ audiuit auris tua. Iudicare pupillo ⁊ humi
li. vt non apponat vltra magnificare se hō sr̄ t̄rā. Ps dd.
In dn̄o ꝯfido. q̄mō dicitis aīe mee. tr̄nsiuig̃ in mōtē sic̄ pas
ser. Q̄m ecce pc̄tores intenderūt arcū. pauerūt sagittas
suas in pharet̄. vt sagittent ī obscuro rc̄os corde. Q̄m
que pfecisti destr̄xerūt. iust⁹ at̄ q̄d fecit. Dn̄s ī tēplo sc̄o
suo. do⁹ in celo sedes eius. Oc̄li eius ī pauperem r̄spiciūt.
palpebre eius int̄rogant filios hoīm. Dn̄s int̄rogat
iustū ⁊ impiū. qui at̄ diligit iniq̄tatē odit aīaz suam.

Pluit sup pctores laqueos. ignis sulphur ⁊ sps procellar
ps calicis eor. Qm iust⁹ dns ⁊ iusticias dilexit. eqtate
Saluū me dne qm defecit scs. ps. vidit vult⁹ eius.
qm diminute sūt vitates a filijs hoim. Vana
locuti sunt vnusqsq; ad primū suū. labia dolosa in corde
⁊ corde locuti sūt. Disperdat dns vniūsa labia dolosa. et
linguā magniloquā. Qui dixerūt lignā nram magfi
cabim⁹ labia nra a nob sunt. qs nr dns ē. Propt miseriā
inopū ⁊ gemitū pauperm. nūc exurgā dicit dns.
Ponam i salutari. fiducialit agā in eo. Eloqa dni eloquia
casta. argentū igne examinatū pbatū terre pgatū
septuplū. Tu dne suabis nos. ⁊ custodies nos a gnacione
hac in etnū. In circuitu impij ambulāt scdm altitudinē
tuā multiplicasti filios hoim. An. Exurge d. n pualeat ho.
Vsqquo dne obliuiscis me i finē. vsqq fia v. ad p.
auertis faciē tuā a me. Qm diu ponā ꝯsilia i
aīa mea. dolorē in corde meo p die. Vsqq exaltabit
inimic⁹ ms sr me. respice ⁊ exaudi me d. ds ms.
Illumīa oclos meos ne vnqm obdormiā in morte. ne
qn dicat inimic⁹ ms pualui aduers⁹ eū. Qui tribulant me
exultabūt si mot⁹ fuo. e at in mīa t. spaui. Exultab cor
meū in salutari t. cātabo d q bo tribuit m ⁊ psallā noi d al
Dixit insipiens in corde suo. n ē ds. or Atissi
rupti sūt ⁊ abhoiabiles fcti sunt i studijs suis. n
ē qui faciat bonū nō ē vsqq ad vnū. Dns de celo pspexit
sup filios hoim. vt videat si ē intelligēs aut rqrens dm.
Omis declinauerūt sil inutiles fcti st. n ē q faciat bo.

nō ē vsq; ad vnū. Sepulchr̄ patens ē gutt̄ eor̄. lig̃s
suis dolose agebant. venenū aspidū sub labijs eor̄.
Quor̄ os maledictōe ⁊ amaritudīe plenū ē. veloces
pedes eor̄ ad effundendū sangnē. Contricio ⁊ infelicitas
in vijs eor̄. ⁊ viā pacis n̄ cognouerūt. nō ē tīor dī ān oclos
eor̄. Nōne cognoscent oms q̄ opant̄ iniq̄tatē q̄ deuo
rant plebem meā sic̄ escā panis. Dn̄m n̄ inuocauerūt.
illic trepidauerūt tīore vbi n̄ erat tīor. Qm̄ dn̄s ī gn̄aci
one iusta ē. ꝯsiliū inopis ꝯfudistis qm̄ dn̄s spes eiꝰ ē.
Quis dabit ex syon salutare isrl̄. cū auertit dn̄s cap
tiuitatē plebis sue exultabit iacob ⁊ letabit̄ isrl̄. Ps d.
Dn̄e q̄s h̄itabit in tabnaclo t̄. aut q̄s req̄escz in
monte scō t̄. Qui ingdit̄ sn̄ macl̄a. ⁊ opat̄ iusti
ciā. Qui loquit̄ vitatem in corde suo. qui n̄ egit dolū
in lingua sua. Nec fecit primo suo malū. ⁊ obprbriū
n̄ accepit adūsus primos suos. Ad nichilū deductꝰ ē
ī ꝯspcu eius malignus. timētes aūt dn̄m glificat.
Qui iurat prio suo ⁊ n̄ decipit. q̄ pecuniā suā n̄ ded̄
ad vsurā. ⁊ mūnā sup īnocentes n̄ accepit. Qui facit
h̄ n̄ mouebit̄ inetnū. An. Illumīa oclos meos dn̄e. Fia vi. Ad p.
Conserua me dn̄e qm̄ spaui in te. dixi dn̄o ds̄ ms̄
es tu qm̄ bonor̄ n̄ eges. Scīs qui sunt ī tra
eiꝰ mirificauit oms̄ voluntates meas ī eis
Multiplicate sūt infirmitates eor̄. postea accelauerūt.
Non ꝯgregabo ꝯuenticl̄a eor̄ de sanguinibz. n̄ meor ero
noīm eor̄ p labia mea. Dn̄s ps h̄editatis mee ⁊ cali
cis mei. tu es q̄ restitues h̄editatē meā m̄i. Funes ce

ciderunt mi in preclaris. etenim hereditas mea preclara est mi.
Benedicam dominum qui tribuit mi intellectum. insuper et usque ad noc
tem increpuerunt me renes mei. Providebam dominum in conspectu
meo semper. quoniam a dextris est mi ne commouear. Propter hoc letatum
est cor meum et exultauit lingua mea. insuper et caro mea requi
escet in spe. Quoniam non derelinques animam meam in inferno. nec dabis
sanctum tuum videre corruptionem. Notas mi fecisti viam vite adim
plebis me leticia cum vultu tuo. delectationes in dextera tua. usque in finem.
Exaudi domine iusticiam meam. intende deprecationem ps
meam. Auribus percipe orationem meam. non in labiis do
losis. De vultu tuo iudicium meum prodeat. oculi tui videant
equitates. Probasti cor meum et visitasti nocte. igne me
examinasti. et non est inuenta in me iniquitas. Ut non loquatur
os meum opera hominum. propter verba labiorum tuorum ego custodiui vias
duras. Perfice gressus meos in semitis tuis. ut non moue
antur vestigia mea. Ego clamaui quoniam exaudisti me deus.
inclina aurem tuam mi et exaudi verba mea. Mirifica misericordias tu
as. qui saluos facis sperantes in te. A resistentibus dextere tue
custodi me. ut pupillam oculi. Sub umbra alarum tuarum
protege me. a facie impiorum qui me afflixerunt. Inimici
mei animam meam circumdederunt. adipem suum concluserunt. os eorum
locutum est superbiam. Proicientes me nunc circumdederunt me.
oculos suos statuerunt declinare in terram. Susceperunt me
sicut leo paratus ad predam. et sicut catulus leonis habitans in abditis.
Exurge domine preueni eum et supplanta eum. eripe animam meam
ab impio. frameam tuam ab inimicis manus tue. Domine a
paucis de terra diuide eos in vita eorum. de absconditis tuis

adimpletus ē vent' eoꝝ. Saturati sūt filijs. ⁊ dimise
rūt reliq̄as suas ꝑuulis suis. Ego āt in iusticia appe
bo conspectui tuo. saciabor cū appuit gl'a tua. Psalm⁹

Diligā te dn̄e fortitudo mea. dn̄s firmamētū
meū ⁊ refugiū meū ⁊ lib'ator m̄s. Deus m̄s
adiutor m̄s. ⁊ sp̄abo in eū. Protector m̄s ⁊ cornu sa
lutis mee. ⁊ suscēptor m̄s. Laudans inuocabo dn̄m.
⁊ ab inimicis meis saluus ero. Circūdederūt me do
lores mortis. ⁊ torrentes iniq̄tatis ꝯturbauerūt me.
Dolores infer̄i circūdederūt me. p̄occupauerūt me la
quei mortis. In tribulacōe mea inuocaui dn̄m ⁊ ad
d'm meū clamaui. Et exaudiuit de templo scō suo
vocē meā. ⁊ clamor m̄s in ꝯspcu ei⁹ intr̄uit in aures ei⁹.
Cōmota ē ⁊ ꝯtr̄muit t'ra ⁊ fundamēta monciū ꝯtur
bata sunt ⁊ ꝯmota sūt. ~~[illegible]~~ q̄m iratus ē eis. Ascendit
fum⁹ in ira ei⁹ ⁊ ignis a facie ei⁹ exarsit. carbones suc
censi sunt ab eo. Inclinauit celos ⁊ descendit. ⁊ caligo
sb̄ pedibz eius. Et ascendit sup̄ cherubyn ⁊ volauit.
volauit sup̄ pennas ventoꝝ. Et posuit tn̄bras lati
bulū suū. in circuitu ei⁹ tab'nacl'm ei⁹. tn̄bsa aqua ī nubi
bz aeris. Pre fulgore in ꝯspcu eius. nubes transierūt
grando ⁊ carbones ignis. Et intonuit de celo dn̄s ⁊
altissim⁹ dedit vocē suā. grando ⁊ carbones ignis.
Et misit sagittas suas ⁊ dissipauit eos. fulgā ml'
tiplicauit ⁊ ꝯturbauit eos. Et appuerūt fontes aq̄
ꝝ. ⁊ reuelata sunt fundamēta orb' terraꝝ. Ab īcrpaci
one tua dn̄e. ab inspiracōe sp̄s ire tue. Misit de sū

mo ⁊ accepit me. ⁊ assumpsit me de aq̄s mlt̄is. Eripu
it me de inimicis meis fortissimus ⁊ ab hijs qui oderunt
me. q̄m ꝯfortati sunt sup me. Preuenerunt me in die
afflictōis mee. ⁊ fc̄s ē dn̄s ꝓtector m̄s. Et eduxit me
ī latitudinē. saluū me fecit q̄m voluit me. Et rt̄bu
et m̄ dn̄s scd̄m iusticiā meā. ⁊ scd̄m puritatē manuū
mearꝫ retbuet m̄. Q̄ia custodiui vias dn̄i. n̄ impie
gessi a deo meo. Q̄m oīa iudicia eiꝰ in ꝯspc̄u meo. ⁊
iusticias eius n̄ repuli a me. Et ero īmaculatꝰ cū eo. et
obsuabo me ab iniq̄tate mea. Et rt̄buet m̄ dn̄s scd̄z
iusticiā meā. ⁊ scd̄m puritatē manuū mearꝫ ī ꝯspc̄u ocu
lorꝫ eius. An̄. Consua me dn̄e q̄m in te sp̄aui. Sabbo. Ad p̄. ps

Cū scō scs eris. ⁊ cū viro īnocente īnocēs eris. Et
cū electo elc̄s eris. ⁊ cū p̄uso p̄uteris. Q̄m tu
ppl'm hūilē saluū facies. ⁊ oc̄los sup̄borꝫ hūi
liabis. Q̄m tu illuminas lucrnā meā dn̄e. ds m̄s illu
mina tn̄bras meas. Q̄m in te eripiar a tēptacōe. ⁊ in
d̄o meo tn̄sgrediar murꝫ. Deus m̄s inpolluta via eiꝰ
eloquia dn̄i igne examīata. ꝓtector ē oīm sp̄anciū ī se.
Q̄m q̄s ds p̄t dn̄m. aut q̄s ds p̄t d̄m nr̄m. Deꝰ q̄
p̄cinxit me v̄tute. ⁊ posuit īmaculatā viā meā. Qui
p̄fecit pedes meos tamq̄ cr̄uorꝫ. ⁊ sup excelsa statuēs me.
Qui docꝫ manus meas ad p̄liū. ⁊ posuisti vt arcū ere
n̄ brachia mea. Et dedisti m̄ ꝓtectoēm salutis tue. ⁊ dex
tra tua suscepit me. Et disciplina tua correxit me ī fi
nē. ⁊ disciplina tua ipa me docebit. Dilatasti gr̄ssꝰ me
os meos subtus me. ⁊ n̄ sunt infirmata vestigia mea.

Persequar inimicos meos et comprehendam illos. et non convertar
donec deficiant. Confringam illos nec poterunt stare. ca
dent subtus pedes meos. Et precinxisti me virtute ad
bellum. et supplantasti insurgentes in me subtus me. Et
inimicos meos dedisti mihi dorsum. et odientes me disperdidis
ti. Clamaverunt nec erat qui saluos faceret. ad dominum nec exau
divit eos. Et comminuam eos ut pulverem ante faciem venti.
ut lutum platearum delebo eos. Eripies me de contradictionibus
populi. constitues me in caput gentium. Populus quem non cogno
vi servivit mihi. in auditu auris obedivit mihi. Filii alie
ni mentiti sunt mihi. filii alieni inveterati sunt. et claudicaverunt
a semitis suis. Vivit dominus et benedictus deus meus. et exaltetur deus
salutis mee. Deus qui das vindictas mihi. et subdis populum
sub me. liberator meus de inimicis meis iracundis. Et ab in
surgentibus in me exaltabis me. a viro iniquo eripies me. Prop
terea confitebor tibi in nationibus domine. et nomini tuo psalmum dicam.
Magnificans salutes regis eius. et faciens misericordiam christo suo dd. et
Celi enarrant gloriam dei. et opera ps. semini eius usque in sculum.
manuum eius annunciat firmamentum. Dies diei
eructat verbum. et nox nocti indicat scientiam. Non sunt loque
le neque sermones. quorum non audiantur voces eorum. In omnem
terram exivit sonus eorum. et in fines orbis terre verba eorum. In sole
posuit tabernaculum suum. et ipse tamquam sponsus procedens de tha
lamo suo. Exultavit ut gygas ad currendam viam. a sum
mo celo egressio eius. Et occursus eius usque ad summum eius.
nec est qui se abscondat a calore eius. Lex domini immaculata
convertens animas. testimonium domini fidele sapientiam prestans parvu

lis. Iusticie dñi recte letificantes corda. p̄ceptū dñi lu
cidū illuminās oclos. Timor dñi scs p̄manet ī scl'm scli.
iudicia dñi vā iustificata ī semetipa. Desiderabilia sr̄
aur̄ ⁊ lapidē preciosū multū. ⁊ dulciora sup mel ⁊ fauū.
Etenī sūus tuus custodit ea. ī custodiend' ill' retribuco
multa. Delicta q's intelligit. ab occultis meis munda
me. ⁊ ab alienis p̄ce sūo tuo. Si mei n̄ fuerint dñati tūc
īmaclat⁹ ero. ⁊ emundabor a delicto maxīo. Et erūt
vt ꝯplaceant eloq̄a oris mī. ⁊ meditacō cord' mī ī ꝯspec
tu tuo sp̄. Dñe adiutor mēs ⁊ redēptor meus. Ps̄ dauid.
Exaudiat te dñs in die tribulacōis. ꝓtegat te nō
dī iacob. Mittat t' auxiliū de scō. ⁊ de syon tue
at' te. Memor sit oīs sacrificij tui. ⁊ holocaustū tuū p̄ing
ue fiat. Tribuat t' scd'm cor tuū. ⁊ omē ꝯsiliū tuū cō
firmet. Letabim' in salutari t'. ⁊ ī noīe dī nr̄i magnifica
bim'. Impleat dñs oīs peticōes tuas. nūc cogno
ui q̄m saluū fecit dñs xp̄m suū. Exaudiet illū de ce
lo scō suo. in potentatibz salus dextre ei⁹. Hij in cr̄ibz
⁊ hij in eq̄s. nos aūt ī noīe dī nr̄i inuocabim⁹. Ip̄i
obligati sūt ⁊ ceciderūt. nos āt sr̄exim⁹ ⁊ erecti sum⁹.
Dñe saluū fac regē. ⁊ exaudi nos ī die q̄ inuocauim⁹ te.
Aū. Viuit do⁹ ⁊ bn̄dcs d's salutis mee. Dñicis diebz Iuuit. dore⁹
Dñe in vtute tua letabit' ps̄. do⁹. Nō fecit nos.
rex. ⁊ sup salutare tuū exultabit vehemēt'.
Desiderīū cordis ei⁹ tribuisti ei. ⁊ volūtate
labior̄ eius n̄ fraudasti eū. Qm̄ p̄uenisti
eū in bn̄dictōibz dlcedinis. posuisti ī capite ei⁹ coronā

de lapide p̄cioso. Vitā peciit a te ⁊ tribuisti ei. longitudinē
dierū ī sclm ⁊ ī sclm scli. Magna ē gl'a eius ī salutari t'.
gl'am ⁊ magnū decorē impones sup eū. Qm̄ dab' eū
in bn̄dictōem in sclm scli. letificab' eum ī gaudio cū vul
tu tuo. Qm̄ rex spat in dn̄o ⁊ ī mīa altissimi n̄ ꝯmoue
bit'. Inueniat' manus tua oībz inimicis tuis. dextra tua
īueniat oīs qui te oderunt. Pones eos vt clybanū
ignis in tpe vultus tui. dn̄s in ira sua ꝯturbabit eos
⁊ deuorabit eos ignis. Fructū eorū de t'ra pdes. ⁊ semē
eorū a filijs hoīm. Qm̄ declinauerūt ī te mala. cogita
uerūt ꝯsilia que n̄ potuerūt stabilire. Qm̄ pones
eos dorsū. in reliquijs tuis ꝓparabis vultū eorū. Exal
tare dn̄e in v'tute tua. cantabi⁹ ⁊ psalle⁹ v'tutes tuas.
Deus d's m̄s respice ī me q̄re me dereliq̄sti. longe
a salute mea v'ba delictorū meorū. Deus me⁹
clamabo p diē ⁊ n̄ exaudies. ⁊ nocte ⁊ n̄ ad insipiēciā m'.
Tu aūt in scō h̄itas. laus isrl'. In te spauerūt p̄res nr̄i.
spauerūt ⁊ liberasti eos. Ad te clauerūt ⁊ salui fc̄i st'. ī te
spauerūt ⁊ n̄ sunt ꝯfusi. Ego aūt sū v'mis ⁊ n̄ hō. obp
brīū hoīm ⁊ abiectio plebis. Oīs videntes me derise
rūt me. locuti sunt labijs ⁊ mouerūt caput. Ꝑpauit ī
dn̄o eripiat eū. saluū faciat eū qm̄ vult eū. Qm̄ tu es q̄
extraxisti me de vent' spes mea ab vb'ibz mat's mee.
in te piectus sū ex vt'o. De vent' mat's mee d's m̄s es tu.
ne discessis a me. Qm̄ tribulacio pr̄ia ē. qm̄ n̄ est q̄ ad
iuuet. Circūdederūt me vituli m'lti. thauri pingues
obsederunt me. Apuerūt sup me os suū. sic leo rapi

ens ⁊ rugiens. Sicut aqua effusus sū. ⁊ dispsa st̄ oīa
ossa mea. Factū est cor meū tq̄ cera liquescens ī medio
vent̄s mei. Aruit tq̄ testa v̄tus mea. ⁊ lingua mea ad
hesit faucibz meis. ⁊ ī puluerē mortis deduxisti me. Qm̄
cūdederūt me canes mlti. ꝯsiliū malignāciū obsedit me.
Foderūt man⁹ meas ⁊ pedes meos. dinūauerūt oīa
ossa mea. Ipi vō ꝯsidauerūt ⁊ īspexerūt me. diuiserūt
s' vestimēta mea ⁊ sup vestē meā miserūt sortē. Tu āt
dn̄e ne elongauis auxiliū tuū. ad defensionē meā ꝯspi
ce. Erue a framea d's aīaz meā. ⁊ de manū canis vnicā
meā. Salua me ex ore leonis. ⁊ a cornibz vnicorniū
hūilitatē meā. Narrabo no⁹ tuū frībz meis. ī medio
ecc̄ie laudabo te. Qui tīetis dn̄m laudate eū. vniūsū se
mē iacob glificate eū. Timeat eū oē semē isrl'. qm̄ n̄
sprenit neqz despexit de p̄cacōem paupis. Nec aūtit fa
ciē suā a me. ⁊ cū clamarē ad eū exaudiuit me. Apud
te laus mea in ecc̄ia magna. vota mea reddā in ꝯspcu
timenciū eū. Edent paupes ⁊ saturabūt ⁊ laudabūt
dn̄m q̄ reqrūt eū. viuent corda eoꝝ ī sclm scli. Reīmis
cent ⁊ ꝯūtent ad dn̄m. vniūse fines t̄re. Et adorabūt
in ꝯspcu eius. vniūse familie genciū. Qm̄ dn̄i ē r̄gnū
⁊ ipe dn̄abit genciū. Manducauerūt ⁊ adorauerūt
oms pingues t̄re. in ꝯspcu eius cadent oēs q̄ descendūt
in t̄ram. Et aīa mea illi viuet. ⁊ semē meū s̄uiet ipi.
Annūciabit dn̄o gn̄acō ventā ⁊ ānūciabūt celi iusti
ciā eius pplo qui nascet. quē fecit dn̄s. cm̄ Dn̄e in v̄tute
tua letabitur rex. Psalmus

Dn̄s regit me ⁊ nichil m̄ deerit. in loco pascue i
bi me collocauit. Sup aquā refectōis educa
uit me. aīam meā ꝯuertit. Deduxit me ꝑ sup seitas
iusticie. ꝓpt' no' suū. Nam ⁊ si ambulauero in medio
vmbre mortis n̄ timebo mala. qm̄ tu mecū es. Vir
ga tua ⁊ bacl's tuus. ipa me ꝯsolata st̄. Parasti ī cō
spcu meo mensā. aduersus eos qui tribulant me. In
pinguasti in oleo caput meū. ⁊ calix m̄s inebrās q̄ p̄cla
rus ē. Et mīa tua subsequet' me oībz diebz vite mee.
Et vt inhabitē in domo dn̄i. ī longitudīe dierz. ps
Dn̄i ē t̄ra ⁊ plenitudo ei⁹ orb' t̄rarz ⁊ vniuersi q̄ hītāt
in eo. Quia ipe sup maria fundauit eū ⁊ sup
flumīa ꝓparauit eū. Quis ascendet ī mōtē d'. a' q's stabit
in loco scō ei⁹. Innocens manibz ⁊ mūdo corde. q̄ n̄ acce
pit ī vano aīam suā. n̄ iurauit ī dolo prīo suo. Hic
accipiet bn̄dictōem a dn̄o. ⁊ mīam a' dō salutari suo.
Hec ē gn̄atio q̄renciū eū. q̄renciū faciē d'i iacob. At
tollite portas vr̄as ⁊ eleuamī porte et̄nales. ⁊ īt̄ibit rex
gl'e. Quis ē iste rex gl'e. dn̄s fortis ⁊ potēs dn̄s potēs
in prelio. Attollite portas vr̄as ⁊ eleuamī porte et̄na
les ⁊ int̄ibit rex gl'e. Quis ē iste rex gl'e. dn̄s v'tutū
ipe ē rex gl'e. iiii Dn̄s regit me ⁊ nichil m̄ deerit. ī loco pascue i.
Ad te dn̄e leuaui aīam meā. d's ps me collocauit.
m̄s in te ꝯfido n̄ erubescā. Neq; irrideāt me ī
imici mei. etenī vniuersi q̄ sustinēt te nō ꝯfundent. Cō
fundant' ōs iniqua agētes supuacue. Vias tuas d'e
demonst' m̄. ⁊ seitas tuas edoce me. Dirige me ī v'itate

tua ⁊ doce me. qꝛ tu es d'ꝰ saluator mꝰ ⁊ te sustinui tō die.
Reuīsce miseracōm tuaꝝ dñe. ⁊ mīaꝝ tuaꝝ q̄ a sclō
sunt. Delicta iuuētutis mee ⁊ ignorācias meas. ne
meīnis. Scd'm mīam tuā memēto mī tu. ꝓpt' boni
tatē tuā dñe. Dulcis ⁊ rectus dñs. ꝓpt' hꝰ legē dabit de
linquentibꝫ in via. Diriget mānsuetos in iudicio.
docebit mites vias suas. Uniuse vie dñi mīe ⁊ vitas
requirētibꝫ testamētū eiꝰ ⁊ testīonia eiꝰ. Propt' noꝰ
tuū dñe ꝓpiciabis ꝓpcto meo. mltū ē eī. Quis ē hō q̄ ti
met dñm. legem statuit ei ī via quā elegit. Aīa eiꝰ
in bonis demorabit. ⁊ semē eiꝰ hereditabit tra. Firma
mentū ē dñs timētibꝫ eū. ⁊ testamētū ipīꝰ vt mānifes
tet illis. Oculi mei sp ad dñm. qm̄ ipe euellet de laq̄o
pedes meos. Respice ī me ⁊ miserē mī. qꝛ vnicꝰ ⁊ pau
ꝑsū ē. Tribulacōes cordis mī mltiplicati st. de necessi
tatibꝫ meis erue me. Uide hūilitatē meā ⁊ laborē meū.
⁊ dimitte vniūsa delicta mea. Respice īimicos meos
qm̄ mltiplicati sunt. ⁊ odio iniquo oderūt me. Custo
di aīam meā ⁊ erue me. n̄ erubescā qm̄ sp̄aui īte. Inno
centes ⁊ recti adheserūt mi qꝛ sustinui te. Libā d'ꝰ isrl'.
Iudica me dñe qm̄ ps ex oībꝫ tribulacōibꝫ suis.
Lego īinnocencia mea ingressꝰ sū. ⁊ ī dño sp̄ans n̄ in
firmabor. Proba me dñe ⁊ tēpta me. vre renes meos ⁊
cor meū. Qm̄ mīa tua ān oclos meos ē. ⁊ ꝯplacui ī vita
te tua. Non sedi cū ꝯsilio vanitatis. ⁊ cū iniqua gerētibꝫ
n̄ intibo. Odiui ecc̄iam malignāciū. ⁊ cū impijs n̄ sede
bo. Lauabo int' innocentes manꝰ meas. ⁊ circūdabo al

tare tuū dñe. Ut audiā vocē laudis. ⁊ enarrē vniuersa
mirabilia tua. Dñe dilexi decorē domꝰ tue. ⁊ locū hita
cōis glē tē. Ne pdas cū impijs ds aīam meā. ⁊ cū viris
sanguinū vitā meā. In quoꝝ manibꝫ iniqtates st. dex
tra eoꝝ repleta ē muneribꝫ. Ego āt ī innocēcia mea īgres
sū. redime me ⁊ miserē mei. Pes ms stetit ī directo. ī
ecciijs bndicā te dē. Ant. Oculi mi sp ad dō. V. Memor fui nocte nōis
ns illuīacio mea Ps. t'd. Et cus. le. f.
⁊ salus mea. quē tiebo. Dns p
tector vite mee. a q̄ tpidabo. Dū
appropiant sup me nocentes. vt
edant carnes meas. Qui tribulāt
me inimici mei. ipi infirmati st ⁊
ceciderūt. Si ꝯsistant aduersū me
castra. n̄ timebit cor meū. Si exurgat aduersū me pli
ū. in hoc ego sperabo. Unā pecij a dño hanc reqrā. vt īhitē
ī domo d. oībꝫ diebꝫ vite mee. Ut videā volūtatē d. ⁊
visitem tēplū eius. Qm̄ abscondit me ī tabnaclo suo
in die maloꝝ. pterit me in abscondito tabnacli sui.
In petra exaltauit me. ⁊ nūc exaltauit caput meū sr
inimicos meos. Circuiui ⁊ īmolaui in tabnaclo eiꝰ
hostiā vocifacōis. cantabo ⁊ psalmū dicā dño. Exau
di dñe vocē meā qua clamaui ad te. miserē mi ⁊ exau
di me. Tibi dixit cor meū exqsiuit te facies mea. faci
ē tuā dñe reqrā. Ne auertas faciē tuā a me. ne declines
in ira a suo tuo. Adiutor ms esto ne delinqs me. neqꝫ
despicias me ds salutaris ms. Qm̄ pr ms ⁊ mr mea de

liquerūt me. dn̄s aūt assūpsit me. Legem pone mi
dn̄e in via tua. ⁊ dirige me in semita recta ꝓpt' inimicos me
os. Ne tradideris me in aīas tribulanciū me. qm̄ īsurrex
erunt in me testes iniq ⁊ mentita ē iniqtas s'. Credo
vide bona dn̄i in tra viuenciū. Expecta dn̄m viliter
age. confortetur cor tuū ⁊ sustine dn̄m. Psalmus dauid.
Ad te dn̄e clamabo ds̄ mīs ne sileas a me neqn̄
taceas a me. ⁊ assimilabor descendētibz ī la
cū. Exaudi dn̄e vocē depcacōis mee dū oro ad te. dū
extollo manus meas ad tēplū scm̄ tuū. Ne sil' tradas
me cū pccoribz. ⁊ cū opantibz iniqtatē ne pdas me.
Qui loquūt pacem cū primo suo. mala aūt ī cordibz
eoꝝ. Da illis scdm̄ opa eoꝝ. ⁊ scdm̄ neqciā adīuencōm
ipoꝝ. Scdm̄ opa manuū eoꝝ tribue illis. redde retribuci
onē eoꝝ ipis. Qm̄ nō intellexerūt opa dn̄i ⁊ in opa ma
nuū eius. destrues ill eos ⁊ n̄ edificab' illos. Bn̄dictus
dn̄s. qm̄ exaudiuit vocē depcacōis mee. Dn̄s adiutor
mīs ⁊ ptector mīs. ⁊ in ipo spauit cor meū ⁊ adiutus sū.
Et refloruit caro mea. ⁊ ex voluntate mea ꝯfitebor ei.
Dn̄s fortitudo plebis sue. ⁊ ptector saluacōm xpi sui ē.
Saluū fac ꝓplm̄ tuū dn̄e ⁊ bn̄dic hereditati t'. ⁊ rege eos ⁊
extolle illos vsqz in etnū. Aū. Dn̄s defensor vite mee. ps d'.
Afferte dn̄o filij di. afferte dn̄o filios arietū. Af
ferte dn̄o glam̄ ⁊ honorē afferte dn̄o glaz nōi
ei⁹ adorate dn̄m in atro scō ei⁹. Vox dn̄i sup aqs ds̄
maiestatis intonitit. dn̄s sup aqs multas. Vox dn̄i ī
vtute. vox dn̄i in magnificencia. Vox dn̄i ꝯfringentis

cedros. et ꝯfringet dn̄s cedros lybani. Et ꝯminuet eos
tamq̄ vitulū lybani. et dilc̄s q̄ admodū filiꝰ vnicornium
Vox dn̄i intercidentis flāmā ignis vox dn̄i ꝯcucientis
desertū. et ꝯmouebit dn̄s desertū cades. Vox dn̄i ꝑpan
tis cerꝰos. et reuelabit ꝯdensa. et in templo eius om̄s dicēt
glām. Dn̄s diluuiū inhitare facit. et sedebit dn̄s rex
inetrnū. Dn̄s vtutē ꝑplo suo dabit. dn̄s bn̄dicz ꝑplo suo
Exaltabo te dn̄e qm̄ suscepisti me. ps. In pace.
nec delectasti inimicos meos sup me. Dn̄e ds
m̄s clamaui ad te. et sanasti me. Dn̄e eduxisti ab inferno
aīam meā. saluasti me a descendentibz in lacū. Psalli
te dn̄o sc̄i eiꝰ et ꝯfitemini memorie sc̄itatis eiꝰ. Qm̄ ira in
indignacōe eius. et vita in voluntate eius. Ad ves
pm̄ demorabit fletus. et ad matutinū leticia. Ego
aūt dixi in habundancia mea. n̄ monebor ineternū.
Dn̄e in volūtate tua. p̄stitisti decori meo vtutem.
Auertisti faciē tuā a me. et fc̄s sū ꝯturbatꝰ. Ad te dn̄e
clamabo. et ad dm̄ meū deprecabor. Que vtilitas in sāg
ne meo. dū descendo in corrupcionē. Nūqd ꝯfitebit t̄
puluis. aut ānūciabit vitatē tuā. Audiuit dn̄s et mi
sertus ē mei. dn̄s fc̄s ē adiutor m̄s. Conuertisti plāc
tū meū in gaudiū m̄i. ꝯscidisti saccū meū et circūdedisti
me leticia. Et cantet t̄ glā mea et n̄ ꝯpungar. dn̄e
ds m̄s inetrnū ꝯfitebor t̄. ps. Adorate dōm in aula sc̄a eiꝰ.
In te dn̄e sp̄aui nō ꝯfundar inetrnū. in iusticia tua libera
me. Inclina ad me aurē tuā. accelā vt eruas me.
Esto m̄i in dm̄ ꝓtectorē et in domū refugij vt saluū

me facias. Quoniam fortitudo mea et refugium meum es tu. et
propter nomen tuum deduces me et enutries me. Educes me de laqueo
quem absconderunt mihi. quoniam tu es protector meus. In manus tu
as commendo spiritum meum. redemisti me domine deus veritatis.
Odisti observantes vanitates. supervacue. Ego autem in
domino speravi. exultabo et letabor in misericordia tua. Quoniam respex
isti humilitatem meam. salvasti de necessitatibus animam meam.
Nec conclusisti me in manibus inimici. statuisti in loco spa
cioso pedes meos. Miserere mei domine quoniam tribulor. conturbatus
est in ira oculus meus anima mea et venter meus. Quoniam defecit in dolore
vita mea. et anni mei in gemitibus. Infirmata est in paup
tate virtus mea. et ossa mea conturbata sunt. Super omnes inimi
cos meos factus sum obprobrium vicinis meis valde. et timor notis
meis. Qui videbant me foras fugierunt a me. oblivi
oni datus sum tamquam mortuus a corde. Factus sum tamquam vas perdi
tum. quoniam audivi vituperationem multorum commorantium in circuitu.
In eo dum convenirent simul adversum me accipe accipe animam
meam consiliati sunt. Ego autem in te speravi domine. dixi deus meus
es tu in manibus tuis sortes mee. Eripe me de manu inimi
corum meorum. et a persequentibus me. Illustra faciem tuam super servum tuum.
salvum me fac in misericordia tua domine. non confundar quoniam invocavi te.
Erubescant impii et deducantur in infernum. muta fiant la
bia dolosa. Que loquuntur adversus iustum iniquitatem. in sup
bia et in abusione. Quam magna multitudo dulcedinis tue
domine. quam abscondisti timentibus te. Perfecisti eis qui
sperant in te. in conspectu filiorum hominum. Abscondes eos in absco
dito faciei tue. a conturbatione hominum. Proteges eos in tab

uacio tuo. a contradictione linguarum. Benedictus dominus. quoniam mirifi
cauit misericordiam suam mihi in ciuitate munita. Ego autem dixi
in excessu mentis mee. proiectus sum a facie oculorum tuorum.
Ideo exaudisti vocem orationis mee. dum clamarem ad te.
Diligite dominum omnes sancti eius. quoniam veritatem requiret dominus. et
retribuet habundanter facientibus superbiam. Triliter agite
et confortetur cor vestrum. omnes qui speratis in domino. Psalmus
Beati quorum remisse sunt iniquitates. et quorum tecta sunt
peccata. Beatus vir cui non imputauit dominus. nec est in
spiritu eius dolus. Quoniam tacui inuetauerunt ossa mea. dum
clamarem tota die. Quoniam die ac nocte grauata est super me
manus tua. conuersus sum in erumpna mea dum configitur spina
Delictum meum cognitum tibi feci. et iniusticias meas non ab
scondi. Dixi confitebor aduersum me iniusticiam meam domino. et
tu remisisti impietatem peccati mei. Pro hac orabit ad
te omnis sanctus in tempore optimo. Verumptamen in diluuio aquarum mul
tarum. ad eum non approximabunt. Tu es refugium meum a
tribulacione que circumdedit me. exultacio mea erue me a cir
cumdantibus me. Intellectum tibi dabo et instruam te. in via hac
qua gradieris firmabo super te oculos meos. Nolite fieri
sicut equus et mulus. quibus non est intellectus. In chamo et fre
no maxillas eorum constringe. qui non approximant ad te. Mul
ta flagella peccatoris. sperantes autem in domino misericordia circumdabit.
Letamini in domino et exultate iusti. et gloriamini omnes recti corde. A.
In tua iusticia libera me domine. V. Media nocte surgebam ad confitendum tibi.
Super iudicia iusticie tue. In 3o. n. Alleluia. iij. V. Exaltare domine in virtute tua. Cantabimus et
psal. v. tuas. Feria 2a. Inuit. Venite Exultemus domino. P. Iubilemus. Ps. dd.

Exultate iusti in dño. rcōs decz collaudacō. Cō
fitemī dño in cytthara. in psaltio decē cordar
psallite ei. Cantate ei canticū nouū. bñ
psallite ei in vocifacōe. Q'a rcm ē vbū d'.
et oīa opa eius in fide. Diligit mīam ⁊ iudiciū. mīa d'
plena ē tra. Verbo dñi celi firmati sunt. ⁊ spū oris ei⁹
omīs vtus eor. Congregans sic in vtre aquas maris. po
nens in thesauris abyssos. Timeat dñm oīs tra. ab
eo aūt ꝯmoueant' omīs inhitantes orbē. Qm ipe dixit
⁊ fcā sunt. ipe mandauit ⁊ cata st'. Dñs dissipat ꝯsilia
genciū. repbat aūt cogitacōes pplor. ⁊ repbat ꝯsilia pnci
pū. Consiliū aūt dñi inetnū manet. cogitacōes cordis
eius in gnacōe ⁊ gnacōem. Bta gens cui⁹ dñs ds ei⁹
ppls quē elegit in hereditatē s'. De celo respexit dñs.
vidit omīs filios hoīm. De ppato hitacl'o suo. respex
it sup omīs qui hitant tram. Qui fiuxit singillatim
corda eor. q' intelligit oīa opa eor. Non saluat' rex p
multā vtutē. ⁊ gygas ñ saluabit' in multitudīe vtutis sue.
Fallax equ⁹ ad salutē. in habūdancia aūt vtutis sue
ñ saluabit'. Ecce ocli dñi sup metuētes eū. ⁊ ī eis qui
spant sup mīa ei⁹. Vt eruat a morte aīas eor. ⁊ alat
eos ī fame. Aīa nra sustinet dñm. qm adiutor ⁊ ptec
tor nr ē. Quia in eo letabit' cor nrm. ⁊ ī noīe scō ei⁹ spa
uim⁹. Fiat mīa t'. d'. sr nos. q̄ admodū spaui⁹ ī te.
Bñdicā dñm in oī tpe. sp laus ei⁹ ī orē meo. In
dño laudabit' aīa mea. audiant māsueti ⁊ letēt'.
Magnificate dñm mecū. ⁊ exaltem⁹ no⁹ ei⁹ in idipm.

Exquisiui dn̄m ⁊ exaudiuit me. ⁊ ex oībꝫ tribulacōibꝫ
meis eripuit me. Accedite ad eū ⁊ illuīamī ⁊ facies
vr̄e n̄ ꝯfundentur. Iste pauꝑ clamauit ⁊ dn̄s exau
diuit eū. ⁊ ex omībꝫ tribulacōibꝫ eius saluauit eū.
Inmittet angl's dn̄i in circuitu timenciū eū. ⁊ eripiet
eos. Gustate ⁊ videte qm̄ suauis ē dn̄s. bt̄s vir q̄ spat
in eo. Timete dn̄m oms̄ sc̄i eius. qm̄ n̄ est inopia time
tibus eū. Diuites eguerūt ⁊ esurierūt. inq̄rentes aūt
dn̄m n̄ minuent oī bono. Venite filij audite me. ti
morē dn̄i docebo vos. Quis ē hō qui vult vitā. dili
get dies vidē bonos. Prohibe lignā tuā a malo. ⁊ la
bia tua ne loquāt dolū. Diuite a malo ⁊ fac bonū. inq̄
re pacē ⁊ ꝑsequē eā. Oculi dn̄i sup iustos. ⁊ aures eiꝰ in
p̄ces eoꝝ. Vultus aūt dn̄i sup facientes mala. vt ꝑdat
de t̄ra mēoria eoꝝ. Clamauerūt iusti ⁊ dn̄s exaudiuit
eos ⁊ ex omībꝫ tribulacōibꝫ eoꝝ liberauit eos. Iuxta ē
dn̄s hijs qui tribulato sūt corde. ⁊ hūiles spū saluabit.
Multe tribulacōes iustoꝝ. ⁊ de oībꝫ hijs liberauit eos
dn̄s. Custodit dn̄s oīa ossa eoꝝ. vnū ex hijs n̄ ꝯteret.
Mors pc̄toꝝ pessima. ⁊ q̄ oderūt iustoꝝ delinquent.
Redimet dn̄s aīas suoꝝ suoꝝ. ⁊ n̄ delinquēt oms̄ qui
sperant in eo. Ant. Rectos decet collaudacio. Psalmus dd.
Iudica dn̄e nocentes me. expugna inpugnātes me. Ap
p̄hende arma ⁊ scutū. ⁊ exurge in adiutoriū mi. Effū
de frameā ⁊ cōclude aduersus eos qui ꝑsequūt me. dic
aīe mee salus tua ego sū. Confundant ⁊ reuer
ant. q̄rentes aīam meā. Auertant retrorsū ⁊ ꝯfun

dant. cogitantes mi mala. Fiant tq̄ puluis an̄ faciē
venti. ⁊ angl's dn̄i coartans eos. Fiat via illoꝝ tn̄
bre ⁊ lubricū. ⁊ angl's dn̄i ꝑsequens eos. Qm̄ gr̄tis
absconderūt mi intitū laquei sui. supuacue exprobra
uerunt aīam meā. Veniat illi laqueꝰ q̄ ignorat ⁊
captio quā abscondit apphendat eū. ⁊ in laqueū cadat
in ipm̄. Aīa āt mea exultabit in dn̄o. ⁊ delectabit sr̄
salutari suo. Oīa ossa mea dicent. dn̄e q's silis tui.
Eripiens inopē de manu forcioꝝ eiꝰ egenū ⁊ pau
pem a dipientibꝫ eū. Surgentes testes iniq. q̄ igra
bam itrogabant me. Retribuebant mi mala ꝓ bonis
sterilitatē aīe mee. Ego āt cū mi molesti eēnt induebar
cilicio. Humiliabam ī ieiunio aīam meā. ⁊ oro mea
in sinu meo ꝯuertet. Quasi ꝓximū q̄i frem nr̄m sic cō
placebā. q̄i lugens ⁊ ꝯtristatus sic humiliabar. Et adu
sū me letati sunt ⁊ ꝯuenerūt. ꝯgregata st̄ sup me flagel
la ⁊ ignoraui. Dissipati sunt nec ꝯpuncti. tēptauerūt
me subsānauerūt me sbsānacōe. frenduerūt sr̄ me dēti
bus suis. Dn̄e qn̄ respicies. restitue aīam meā a ma
lignitate eoꝝ a leonibꝫ vnicā meā. Confitebor t' in
ecc̄ia magna. in ꝓplo graui laudabo te. Non supgaude
ant mi q̄ adūsant mi inique. q̄ oderūt me gratis ⁊ ānu
unt oclis. Qm̄ mi quidē pacifice loquebant. ⁊ ī iracūdi
a tre loquentes dolos cogitabant. Et dilatauerūt sr̄
me os suū. dixerunt euge euge viderūt ocli nr̄i. Vidis
ti dn̄e ne sileas. dn̄e ne discedas a me. Exurge ⁊ intēde
iudicio meo. d's m̄s ⁊ dn̄s m̄s in causā meā. Iudica

me scdm iusticiā tuā dñe ds mis. ⁊ ñ supgaudeāt mi.
Non dicant ī cordibz suis euge euge aīe nr̄e. ñ di
cant deuorabim⁹ eū. Erubescant ⁊ reuerant sil. q̄
gratulant malis meis. Induant ꝯfusione ⁊ re
uerēcia. qui maligna loquūt sr̄ me. Exultent ⁊
letent qui volunt iusticiā meā ⁊ dicāt sp magnificet
dñs q̄ volunt pacē sui ei⁹. Et lingua mea medi
tabit iusticiam tuā. tō die laudē tuā. Aū Expug ipugnā
Dixit iniustus vt delinquat ī semet ps tes me.
ipo. ñ est timor di añ oclos ei⁹. Qm̄ dolose
egit in ꝯspcu eius. vt īueniat iniqtas ei⁹ ad odiū.
Verba oris eius iniqtas ⁊ dolus. noluit ītellige
vt bñ ageret. Iniquitatē meditat⁹ ē in cubili suo.
astitit omī vie nō bone. maliciā āt nō odiuit. Oñe
in celo mīa tua. ⁊ vitas tua vsqz ad nubes. Iusti
cia tua sic mōtes di. iudicia tua abyssus multa.
Homines ⁊ iumenta saluabis dē. q̄admod multi
plicasti mīam tuā ds. Filij āt hoīm ī tegmīe alar
tuar spabūt. Inebriabūt ab vbtate dom⁹ tē. ⁊ torrē
te voluptatis tue potabis eos. Qm̄ apd te ē fons
vite. ⁊ in lūe tuo videbim⁹ lumē. Pretende mīam tuā
scientibz te. ⁊ iusticiā tuā hijs qui recto sunt corde.
Non veniat mi pes supbie. ⁊ man⁹ pccoris ñ mo
ueat me. Ibi ceciderunt q̄ opant iniqtatē. expulsi
Noli emulari ī ma ps est. ñ potuerūt stare.
lignantibz. neqz zelauis facientes iniqtatē.
Qm̄ tq̄ fenū velocit arescent. ⁊ q̄admodū olera h

bar cito decident. Spa in dño ⁊ fac bonitatē. ⁊ inhita
tram ⁊ pasceris in diuicijs eius. Delectare in dño. ⁊ da
bit t' peticōes cordis tui. Reuela dño viā tuā ⁊ spa
in eo. ⁊ ipe faciet. Et educet qi lumē iusticiā tuā ⁊ iu
diciū tuū tamq̄ meridiē. subdit⁹ esto dño ⁊ ora eū.
Noli emulari in eo qui pspat in via sua. in hoīe faci
ente iniusticias. Desine ab ira ⁊ derelinque furorē. no
li emulari vt maligneris. Qm̄ qui malignāt exter
minabūt. sustinentes aūt dnm ipi hereditabūt tram.
Et adhuc pusillū ⁊ n̄ erit pccor. ⁊ queres locū ei⁹ ⁊ n̄
inuenies. Mansueti aūt hereditabūt trā. ⁊ delecta
bunt in multitudīe pacis. Obsuabit pccor iustū. ⁊
stridebit sup eū dentibz suis. Dns aūt irridebit eū. qm̄
pspicit qd veniet dies ei⁹. Gladiū euaginauerūt pcco
res. intenderūt arcū suum. Vt decipiant pauperem
⁊ inopē. vt trucident rectos corde. Gladius eor in
tret in corda ipor. ⁊ arcus eor ꝯfringat. Melius
ē modicū iusto. sup diuicias pccor multas. Qm̄
brachia pccor ꝯtent. confirmat aūt iustos dns.
Nouit dns dies īmaculator. ⁊ hereditas eor in eternū
erit. Non ꝯfundent in tpe malo. ⁊ in diebz famis
saturabunt. qz pccores pibunt. Inimici vo dni mor
vt honorificati fuint ⁊ exaltati. deficientes q̄ admo
dū fum⁹ deficient. Mutuabit pccor ⁊ n̄ soluet. ius
tus aūt miset ⁊ tribuet. Quia bndicentes ei hereditā
būt trā. maledicentes aūt ei dispbūt. Apd dnm
gressus hoīs diget. ⁊ viā ei⁹ volet. Cū ceciderit n̄ col

det. qr dns supponit manu sua. Iunior fui etenim se
nui et non vidi iustum derelictum. nec semen eius querens panem.
Tota die miseretur et commodat. et semen illius in benedic
cione erit. Gla. Declina a malo et fac bonum. et inhabita
in sclm scli. Quia dns amat iudicium et non derelinquet
scos suos. in eternum conservabuntur. Iniusti punientur. et se
men impiorum peribit. Iusti autem hereditabunt terram. et inhabita
bunt in sclm scli super eam. Os iusti meditabitur sa
pienciam. et lingua eius loquetur iudicium. Lex dei eius in cor
de ipsius. et non supplantabuntur gressus eius. Considerat peccator
iustum. et querit mortificare eum. Dns autem non derelinquet e
um in manibus eius. nec dampnabit eum cum iudicabitur illi.
Expecta dnm et custodi viam eius et exaltabit te ut here
ditate capias terram. cum perierint peccatores videbis. Vidi im
pium super exaltatum et elevatum sicut cedros lybani. Et tran
sivi et ecce non erat. quesivi eum et non est inventus locus eius.
Custodi innocenciam et vide equitatem. quoniam sunt reliquie
homini pacifico. Iniusti autem dispibunt. sil' reliquie im
piorum interibunt. Salus autem iustorum a dno. et protector
eorum in tpe tribulacionis. Et adiuvabit eos dns et liberabit
eos et eruet eos a peccatoribus. et saluabit eos quia speraverunt
Dne ne in fu ps in eo. Aii Revela dno viam tuam.
rore tuo arguas me. neque in ira tua corripias
me. Quoniam sagitte tue infixe sunt mihi. et confirmasti super
me manum tuam. Non est sanitas in carne mea a facie
ire tue. non est pax ossibus meis a facie peccatorum meorum. Quoniam
iniquitates mee supergresse sunt caput meum. et sicut onus

gr̄ue gr̄uate sunt sup̄ me. Putrerūt ⁊ corrupte sūt cyca
trices mee. a facie īsipiencie mee. Miser fc̄s sū ⁊ cr̄uatus
sū vsq; in finē. tō die ɔtristatus ingrediebar. Qm̄ lūbi
mei impleti sunt illusionibz. ⁊ n̄ est sanitas ī carne mā.
Afflictus sū ⁊ hūiliatus sū m̄s. rugiebā a gēitu cord'
mei. Dn̄e an̄ te omē desidiū meū. ⁊ gēitus m̄s a te n̄
ē absconditus. Cor meū ɔturbatū ē dereliq̄t me v̄tus
mea. ⁊ lumē oclor̄ meor̄ ⁊ ip̄m n̄ ē mecū. Amici mei
⁊ p̄rimi mei. adūsū me appropīq̄uerūt ⁊ steterūt. Et
q̄ui iuxta me erant delonge steterūt. ⁊ vim faciebāt
qui q̄rebant aīam meā. Et qui inq̄rebāt mala
m̄ locuti sunt vanitates. ⁊ dolos tō die meditabāt.
Ego aūt tq̄ surdus n̄ audiebā. ⁊ sic̄ mut⁹ n̄ apiēs
os suū. Et fc̄s sū sic̄ homo n̄ audiens. ⁊ n̄ hn̄s m̄ore
suo redarguciōes. Qm̄ in te dn̄e sp̄aui. tu exaudies
me dn̄e d's m̄s. Quia dixi neq̄n sup̄gaudeant m̄ ī
imici mei. ⁊ dū ɔmouent pedes m̄i sup̄ me maḡ lo
cuti sunt. Qm̄ ego in flagella p̄atus sū. ⁊ dolor m̄s ī
ɔsp̄cu meo sp̄. Qm̄ iniq̄tatē meā ānunciabo. ⁊ cogi
tabo p̄ pc̄to meo. Inimici āt mei viuūt. ⁊ ɔfirma
ti st̄ sup̄ me. ⁊ mlt̄iplicati sūt q̄ oderūt me inique.
Qui retribuūt mala p̄ bonis detrahebāt m̄. qm̄ seq̄
bar bonitatē. Ne derelinq̄s me dn̄e d's m̄s. ne dis
cesseris a me. Intende in adiutoriū meū. d'. d's salu
tis mee. Ant. Ne in ira t'. arguas me d'. V. Delectare ī d'. Et da.
t' pe. cord' t'. bn̄d. Bn̄dicat nos d's p̄r. ⁊ custodiat semp̄.
Consurge in nocte in p̄ncipio vigiliar̄ tuar̄. ⁊ effū

Ide sic aquā cor tuū añ ꝯspcm dñi dī tui. Leua ad eū
man⁹ tuas ⁊ miserebit t'. Tu. lii. Bñdicā dñm ī oī tpe. Sp
Dixi custodiam ps. Clausi eī ī ore meo.
vias meas. vt ~~custodiā~~ ñ deliquā
in lingua mea. Posui ori meo
custodiam. cū ꝯsisteret pccor adu
sū me. Obmutui ⁊ hūiliatus sū
⁊ silui a bonis. ⁊ dolor mis renoua
tus ē. Concaluit cor meū int
me. ⁊ ī meditacōe mea exardescet ignis. Locutus
sū in lingua mea. notū fac mi dñe finē meū. Et
numm dierū meorū q's ē. vt sciā q'd desit mi. Ecce men
surabiles posuisti dies meos. ⁊ sba mea tq̄ nichilū
añ te. Verūptn̄ vniūsa vanitas oīs hō viuens.
Verūptn̄ in ymagine ptrāsit hō. sz ⁊ frust' ꝯturbat
Tesaurizat ⁊ ignorat cui cōgregabit ea ⁊ nc̄ q̄ est
expectacō mea nōne dñs. ⁊ sba mea apd' te ē. Ab
oībz iniquitatibz meis erue me. obprbriū insipiēti
dedisti me. Obmutui ⁊ ñ apui os meū qm̄ tu fecis
ti amoue a me plagas tuas. A fortitudīe man⁹ tu
e ego defeci ī increpacionibz. ppt' iniquitatē corripuis
ti hoīem. Et thabescere fecisti sic araneā aīam ei⁹ ve
rūptn̄ vane ꝯturbat' oīs hō. Exaudi orōem meā ⁊
dñe ⁊ deprecacōem meā. auribz pcipe lacrimas meas.
Ne sileas qm̄ aduena ego sum apd' te ⁊ pegrin⁹ sic ōs
patres mei. Remitte mi vt refrigerer pūsq; abeam
⁊ amplius non ero.

Expectans expectaui dñm. & intendit mi. Et exaudiuit preces meas. & eduxit me de lacu miserie & de luto fetis. Et statuit supra petram pedes meos & direxit gressus meos. Et immisit in os meum canticum nouum. carmen deo nostro. Videbunt multi & timebunt. & sperabunt in dño. Beatus vir cuius est nomen dñs spes eius. & non respexit in vanitates & insanias falsas. Multa fecisti tu dñe deus meus mirabilia tua. & cogitationibus tuis non est qui similis sit tibi. Annunciaui & locutus sum. multiplicati sunt super numerum. Sacrificium & oblationem noluisti. aures autem perfecisti mihi. Holocaustum & pro peccato non postulasti. tunc dixi ecce venio. In capite libri scriptum est de me vt facerem voluntatem tuam deus meus volui. & legem tuam in medio cordis mei. Annunciaui iustitiam tuam in ecclesia magna. ecce labia mea non prohibebo dñe tu scisti. Iustitiam tuam non abscondi in corde meo. veritatem tuam & salutare tuum dixi. Non abscondi misericordiam tuam & veritatem tuam a consilio multo. Tu autem dñe ne longe facias miserationes tuas a me. misericordia tua & veritas tua semper susceperunt me. Circumdederunt mala quorum non est numerus. comprehenderunt me iniquitates mee. & non potui vt viderem. Multiplicate sunt super capillos capitis mei. & cor meum dereliquit me. Complaceat tibi dñe vt eruas me. dñe ad adiuuandum me respice. Confundantur & reuereantur confusione sua. qui querunt animam meam vt auferant eam. Conuertantur retrorsum & reuereantur. qui volunt mihi mala. Auertant confestim confusionem suam. qui dicunt mihi euge euge. Exultent & letentur super te omnes querentes te. & dicant

sp magnificet dns qui diligunt salutare tuum. Ego at
mendicus sum et paup. dns sollicitus e mei. Adiutor
ms et ptector ms es tu. ds ms ne tardaueris. An. Vt non deli
Bts qui intelligit sup egenum ps. quam in lig. mea.
et paupem. in die mala liberauit eum dns. Dns
conseruet eum et viuificet eum et btm faciet eum in terra. et non tradet
eum in aiam inimicorum eius. Dns opem ferat illi sr lectm
doloris eius. vniuersum stratum eius versasti in infirmitate eius.
Ego dixi dne miserere mei. sana aiam meam quia pecca
uit. Inimici mei dixerunt mala mi. quando moriet et plbit
nomen eius. Et si ingrediebat vt videret vana loquebat. cor
eius congregauit iniquitatem sibi. Egrediebat foras et loquebat in
idipsum. Aduersum me susurrabant oms inimici mei. ad
uersum me cogitabant mala mi. Verbum iniquum constituerunt
aduersum me. nunquid qui dormit non adiciet vt resurgat.
Etenim ho pacis mee in quo speraui qui edebat panes meos mag
nauit sup me supplantacoem. Tu at dne miserere mi et re
suscita me. et retribuam eis. In ho cognoui quoniam voluisti
me. quoniam non gaudebit inimicus ms sup me. Me at ppter in
nocenciam suscepisti. et confirmasti me in conspectu tuo in eternum.
Bndcs dns ds isrl a sclo et in sclm. fiat fiat. Ps dd.
Quemadmodum desiderat cervus ad fontes aquarum. ita
desiderat aia mea ad te ds. Sitiuit aia mea
ad dm fontem viuum. quando veniam et apparebo ante faciem dei.
Fuerunt mi lacrime mee panes die ac nocte. dum dicitur
mi cotidie vbi e ds tuus. Hec recordatus sum et effudi in
aiam meam. quoniam transibo in locum tabernaculi admirabilis

usq; ad domū dī. In voce exultacōis ⁊ ꝯfessionis son⁹
epulantis. Quare tristis es aīa mea ⁊ q̄re ꝯturbas
me. Spa in deo q̄m adhuc ꝯfitebor illi. salutare vult⁹
mei ⁊ ds mēs. Ad meipm aīa mea ꝯturbata ē. ꝓpterea
mēor ero tui de tra iordanis ⁊ hermonij a mōte modico.
Abyssus abyssū inuocat. in voce catharactarū tuarū.
Oīa excelsa tua ⁊ fluct⁹ tui. sup me trāsierūt. In die
mandauit dn̄s mīam suā. ⁊ nocte canticū ei⁹. Apud
me orō deo vite mee. dicā dō susceptor mēs es. Quare
oblitus es mei. ⁊ q̄re ꝯtristatus incedo dū affligit me ini
micus. Dū ꝯfringūt ossa mea. exprobrauerūt mi q̄ t
bulant me īimici mei. Dū dicūt mi ꝑ singlos dies
ubi ē ds tuus. q̄re tristis es aīa mea ⁊ q̄re ꝯturbas me.
Spa ī deo q̄m adhuc ꝯfitebor illi. salutare vult⁹ mī ⁊ ds
Ant. Sana dn̄e animā meā quia peccaui tibi. Ps dd. | mēs
Iudica me ds ⁊ discerne causā meā de gente n̄ scā.
ab hoīe iniquo ⁊ doloso erue me. Quia tu es
ds fortitudo mea. quare me repulisti ⁊ quare tristis ī
cedo dū affligit me īimicus. Emitte lucē tuā ⁊ vita
tē tuā ipa me deduxerūt ⁊ adduxerūt ī mōtē scm̄ tuū
⁊ ī tabernacla tua. Et iuribo ad altare dī. ad dm̄ q̄ leti
ficat iuuentutē meā. Confitebor t̄ in cythara ds
ds mēs. quare tristis es aīa mea ⁊ q̄re ꝯturbas me. Spa ī
dō q̄m adhuc ꝯfitebor illi. salutare vult⁹ mī ⁊ ds mēs. ps.
Deus auribz nr̄is audiuim⁹. pr̄es nr̄i ānūciauerūt
nob. Opus qd opat⁹ es in diebz eorū. ⁊ ī diebz
antiq̄s. Manus tua gētes dispdidit ⁊ plantasti eos.

afflixisti ꝓplos ⁊ expulisti eos. Nec enī in gladio suo
possederūt tr̄ā. ⁊ brachiū eoꝝ n̄ saluauit eos. Sed
brachiū tuū ⁊ illuīacio vult⁹ tui. qm̄ ꝯplacuisti in eis.
Tu es ipe rex m̄s ⁊ d̄s m̄s. qui mādas salutes iacob.
In te īimicos n̄ros ventilabim⁹ cornu. ⁊ ī noīe tuo
spnem⁹ insurgentes ī nob. Non eī in arcu meo spa
bo. ⁊ gladius m̄s n̄ saluabit me. Saluasti eī nos de
affligentibꝫ nos. ⁊ odientes nos ꝯfudisti. In d̄o lau
dabim̄ tō die. ⁊ ī noīe tuo ꝯfitebim̄ in sclm̄. Nūc āt re
pulisti ⁊ ꝯfudisti nos. ⁊ n̄ egdieris d̄s ī v̄tutibꝫ n̄ris.
Auertisti nos retrsū p⁹ inimicos n̄ros. ⁊ q̄ oderūt nos
diripiebant s̄. Dedisti nos tq̄ oues escaꝝ. ⁊ ingēti
bus dispsisti nos. Vendidisti ꝓplm̄ tuū sn̄ p̄cio. ⁊ n̄
fuit multitudo ī ꝯmutacōibꝫ eoꝝ. Posuisti nos obpb
ū vicinis n̄ris. subsānacōem ⁊ derisū hijs q̄ ī circuitu
n̄ro sunt. Posuisti nos ī silitudinē gentibꝫ. ꝯmo
cionē capitis in ꝓplis. Tota die v̄ecundia mea ꝯt
me ē. ⁊ ꝯfusio faciei mee cooꝑuit me. A voce expro
brantis ⁊ obloquētis. a facie īnimici ⁊ ꝑsequentis.
Nec oīa venerūt sup nos n̄ obliti sum⁹ te. ⁊ īique
n̄ egim⁹ in testamēto tuo. Et n̄ recessit ret cor n̄rm̄
n̄ declinasti seītas n̄ras a via tua. Qm̄ hūiliasti nos
ī loco afflictōis. ⁊ cooꝑuit nos vmbra mortis. Si
obliti sum⁹ no' d̄i n̄ri. ⁊ si expandim⁹ man⁹ n̄ras ad
d̄m alienū. Nōne d̄s reqret ista. ipe eī nouit absco
dita cordis. Qm̄ ꝓpt te mortificam̄ tō die. estimati su
sic oues occisionis. Exurge quare obdormis dn̄e. ex

urge ⁊ ne repellas in finē. Quare faciē tuā auertis. ob
liuiscēris inopie nr̄e ⁊ tribulacōis nr̄e. Qm̄ humiliata ē
ī puluere aīa nr̄a. ꝯglutinatꝰ ē in tr̄a ventr̄ nr̄. Exur
ge dn̄e adiuua nos. ⁊ redime nos ꝓpt̄ noꝰ tuū. ps dd.
Eructauit cor meū v̄bū bonū. dico ego opa me
a regi. Lingua mea calamꝰ scribe. velocit̄ scri
bentis. Speciosus forma p̄ filijs hoīm. diffusa ē gr̄a
ī labijs tuis. ꝓpt̄ea bn̄dixit te ds̄ in eternū. Accingere
gladio tuo sup̄ fem̄ tuū. potentissīe. Spē tua ⁊ pl̄chi
tudine tua. ītende ꝓspe ꝓcede ⁊ regn̄. Propt̄ v̄itatē ⁊ mā
suetudinē ⁊ iusticiā. ⁊ deducz te mirabilit̄ dextr̄a tua.
Sagitte tue acute. ꝓpl̄i sb̄ te cadent ī corda īimicoꝝ r̄gis.
Sedes tua ds̄ ī sclm̄ scli. v̄ga directōis v̄ga regni tui.
Dilexisti iusticiā ⁊ odisti iniq̄tatē. ꝓpt̄ea vnxit te ds̄
ds̄ tuꝰ oleo leticie p̄ ꝯsortibz tuis. Mirra ⁊ gutta ⁊ ca
sia a vestimētis tuis a domibz eburneis. ex q̄bz delec
tauerūt te filie regū in honore tuo. Astitit regina a
dextr̄s tuis ī vestitu deaurato. c̄cūdata varietate. Audi
filia ⁊ vide ⁊ inclina aurē tuā ⁊ obliuiscē ꝓplm̄ tuū ⁊ do
mū p̄ris t̄. Et ꝯcupiscz rex decorē tuū. qm̄ ipē ē dn̄s ds̄
tuꝰ ⁊ adorabūt eū. Et filie tyri ī muneribz. vultū tuū
deprecabunt̄ om̄s diuites plebis. Omnis gl̄a eiꝰ filie
regis abintus ī fymbrijs aureis. c̄cūamicta varieta
tibz. Adducent̄ regi v̄gines pꝰ eā. p̄xīe eiꝰ offerent̄ t̄.
Afferent̄ in leticia ⁊ exultacōe. adducēt̄ in tēplū re
gis. Pro patribz tuis nati st̄ t̄ filij. ꝯstitues eos p̄nci
pes sup̄ oēm tr̄ā. Memor ero noīs tui. ī oī gn̄acōe ⁊ ge

nacionē. Propterea ppli ɔfitebūt t' inetnū ⁊ ī scl'm scli.
An. Eructauit cor meū v'bū bonū. ℣ Ego dixi d'. miserē mī. Sa.
In laud'. An. Miserē mī d's. ℟ Dn̄e ī celo mīa t'. ℣ Et v'itas t'.
vsq; ad nubes. ℣ In matutīs d'. meditabor ī te. Nā f. Ad bn̄.
Exerit dn̄s nob' cornu salutis in domo dd' pui sui. Fia 3ª Inuit.

Deus nr̄ refu ps. Iubile⁹ dō salutari nr̄o.
giū ⁊ v'tus. adiutor ī t'bulacōibz q̄ inue
nerūt nos nimis. Propterea n̄ tiebim⁹
dū turbabit' t'ra. ⁊ tr̄ssent' montes ī cor
maris. Sonuerūt ⁊ turbate sūt aque eor. ɔturbati
sūt montes ī fortitudīe ei⁹. Flumīs impet⁹ letificat
ciuitatē di sc̄ificauit tab'naclm̄ suū altissim⁹. Deus
ī in medio ei⁹ n̄ ɔmouebit'. adiuuabit eā d's mane dilu
cl'o. Conturbate st' gentes ⁊ inclinata st' reg'. dedit
vocē suā mota ē t'ra. Dn̄s v'tutū nob'cū. susceptor nr̄
d's iacob. Venite ⁊ videte opa dn̄i que posuit pdi
gia sup t'ram. auferens bella vsq; ad finē t're. Arcū
ɔtet ⁊ ɔfringet arma. ⁊ scuta ɔburet igni. Vacate
⁊ videte q̄m ē sū d's exaltabor ī gentibz ⁊ exaltabor ī t'
ra. Dn̄s v'tutū nob'cū. susceptor nr̄ d's iacob. Psalm⁹

Omīs gentes plaudite manibz. iubilate dō ī vo
ce exultacōis. Q̄m dn̄s excelsus. t'ribilis rex
magnus sup oēm t'ram. Subiecit pplos nob'. ⁊ gen
tes sub pedibz nr̄is. Elegit nob' h'editatē suā. spēm
iacob q̄ dilexit. Ascendit d's in iubilo. ⁊ dn̄s in voce
tube. Psallite deo nr̄o psallite. psallite regi nr̄o psal
lite. Q̄m rex oīs t're d's psallite sapient'. Regnabit

d'ꝰ sup gentes. d'ꝰ sedet sup sedē scām suā. Principes
ꝑplor ꝯgregati sunt cū deo abrahā. qm̄ dij fortes tre vehe
ment' eleuati sunt. Aū. Adiutor in tribulacionibꝫ.

Magnus dn̄s ⁊ laudabilis nimis. ī ciuitate d'i
nr̄i ī monte scō eiꝰ. Fundat' exultacōe vni
use tre. mons syon latera aq̄lonis ciuitas regis magni.
Deus in domibꝫ eiꝰ cognoscet'. cū suscipiet eam.
Qm̄ ecce reges cōgregati sunt. ꝯuenerūt in vnū. Ipi
videntes sic admirati sūt ꝯturbati sūt ꝯmoti sunt. tor
apphendit eos. Ibi dolores vt pturientis. ī spū ve
hementi ꝯtes naues tharsis. Sic audiuimꝰ sic
vidimꝰ in ciuitate dn̄i v'tutū. ī ciuitate d'i nr̄i. d'ꝰ fū
dauit eam in eternū. Suscepimꝰ d'ꝰ mīam tuā. ī me
dio templi tui. Scd'm no' tuū d'ꝰ sic ⁊ laus tua ī fi
nes tre. iusticia plena ē dextera tua. Letet' mōs syon
⁊ exultent filie iude. ꝓpt' iudicia tua dn̄e. Circūda
te syon ⁊ ꝯplectimī eam. narrate ī tribus eiꝰ. Poni
te corda vr̄a in v'tute eiꝰ ⁊ distribuite domos eiꝰ vt enar
retis in ꝓgenie altera. Qm̄ h' ē d'ꝰ d'ꝰ nr̄ ī et'. ⁊ ī scl'm

Audite h' om̄s ps scli. ipe reget nos ī scla.
gentes. auribꝫ ꝑcipite om̄s qui hītatis or
bem. Quiqꝫ terrigene ⁊ filij hoīm. sil' in vnū diues ⁊
pauper. Os meū loquet' sapīam. ⁊ meditacō cord'
mei ꝑdenciā. Inclinabo in ꝑabolā aurē meā. api
ā in psalterio ꝓpōicōem meā. Cur timebo ī die mā
la. iniquitas calcanei mei circūdabit me. Qui cō
fidunt in v'tute sua. ⁊ ī multitudīe diuiciar suar glant'.

Frat' n̄ redimet redimet hō. n̄ dabit d'o placacōem
suā. Et p̄ciū redēpcionis aīe sue ⁊ laborabit ī eternū ⁊
viuet adhuc in finē. Non videbit interitū cū viderit sa
pientes morientes. sil' insipiēs ⁊ stultus p̄ibunt.
Et relinquēt alienis diuicias suas. ⁊ sepulchr' eor
dom' illor' in eternū. Tabernacla eor' ī p̄genie ⁊ p̄geīe
vocauerūt noīa sua in terris suis. Homo cū in hono
re eēt n̄ intellexit. ꝯpatus ē iumētis insipientibz. ⁊ si
milis fc̄s ē illis. Hec via illor' scandalū ipīs. ⁊ post
ea in ore suo ꝯplacebunt. Sic oues ī inferno pōiti
sūt. mors depascz eos. Et dn̄abunt' eor' iusti ī matu
tino. ⁊ auxiliū eor' vetascz in īferno a gl'a eor'. Verūp
tn̄ d's redimet aīam meā de manu inferi cū accepit me.
Ne timueris cū diues fc̄s fuit hō. ⁊ cū multiplicata fuit
gl'a dom' ei'. Qm̄ cū interierit n̄ sumet oīa. neqz descē
det cū eo gl'a eius. Quia aīa eius in vita ipī' bn̄di
cet'. ꝯfitebit' t' cū bn̄feceris ei. Intribit vsqz ī p̄genies
p̄rm suor'. ⁊ vsqz in eternū nō videbit lumē. Homo
cū in honore eēt n̄ intellexit. ꝯpatus ē iumentis insi
pientibz ⁊ silis fc̄s ē illis. Aīa. Auribz p̄cipite q' hn̄tatis orbē.
Deus deor' dn̄s locut' ē. ⁊ vocauit terrā. ps solis
ortu vsqz ad occasū. ex syon species decoris
eius. Deus manifeste veniet. d's nr̄ ⁊ n̄ silebit.
Ignis in ꝯspectu eius exardescz. ⁊ in circuitu ei' tem
pestas valida. Aduocauit celū desursū. ⁊ terrā discernē
ip'lm suū. Congregate illi sc̄os ei'. q' ordināt tes
tamentū ei' sup sacrificia. Et annunciabūt celi ius

ticiā ei⁹ qm̄ d̄s iudex ē. Audi ppl's m̄s ⁊ loq̄r isrl'. ⁊ tes
tificabor t' d̄s d̄s tuus ego sū. Non in sacrificijs tuis
arguā te. holocausta aūt tua in ꝯspcu meo st' sep.
Non accipiā de domo tua vitulos. neq; de gregibus
tuis hircos. Qm̄ mee sunt om̄s fere siluar. iumē
ta in montib; ⁊ boues. Cognoui oīa volatilia ce
li. ⁊ pulchritudo ag' mecū est. Si esuriero n̄ dicā t'. m̄s
ē enī orb' t're ⁊ plenitudo ei⁹. Nūqd manducabo carnes
thauror. aut sanguinē hircor potabo. Immola d̄o sa
crificiū laudis. ⁊ redde altissimo vota tua. Et inuoca
me in die tribulacōis mee. eruā te ⁊ honorificabis me.
Pccori aūt dixit d̄s quare tu enarras iusticias me
as. ⁊ assumis testamētū meū p os tuū. Tu v'o o
disti disciplinā. ⁊ piecisti sermonēs meos retrorsum.
Si videbas furem currebas cū eo. ⁊ cū adultis por
cionē tuā ponebas. Os tuū habundauit malicia.
⁊ lingua tua ꝯcinabat dolos. Sedens adu'sus frēm
tuū loquebaris ⁊ adu'sus filiū mat's tue ponebas
scandalū. h' fecisti ⁊ tacui. Existimasti iniq̄ qd' ero
tui silis. arguā te ⁊ statuā ꝯtra faciē tuā. Intelligi
te hec qui obliuiscimī d'm. neq̄n rapiat ⁊ n̄ sit qui
eripiat. Sacrificiū laudis honorificabit me. ⁊ illic it'
Miserere mī d̄s. scd'm q' ondā illi salutare di.
magnā mīam tuā. Et scd'm multitudinē
miseracōni tuar. dele iniquitatē meā. Amplius
laua me ab iniq'tate mea. ⁊ a pcco meo mūda me.
Qm̄ iniquitatē meā ego cognosco. ⁊ pccm meū

cōt̄ me ē sp. Tibi soli peccaui ⁊ malū corā te feci. vt
iustificeris in sermonibz tuis ⁊ vincas cū iudicaris.
Ecce enī in iniquitatibz ꝯceptus sū. ⁊ in pcc̄is ꝯcepit
me mr̄ mea. Ecce eī veritatē dilexisti. incerta ⁊ occulta
sapiē tue manifestasti mi. Aspges me ysopo ⁊ mū
dabor. lauabis me ⁊ sup niuē dealbabor. Auditui
meo dabis gaudiū ⁊ leticiā. ⁊ exultabūt ossa hūiliata.
Auerte faciē tuā a pcc̄is meis. ⁊ oms̄ iniqtates meas
dele. Cor mūdū cr̄a in me ds̄. ⁊ spm̄ rcm̄ inoua in visci
bz meis. Ne pcias me a facie tua. ⁊ spm̄ scm̄ tuū ne
aufas a me. Redde mi leticiā salutaris t̄. ⁊ spū pn
cipali ꝯfirma me. Docebo iniqs vias tuas. ⁊ im
pij ad te ꝯuertent. Libera me de sanguinibz ds̄ ds̄ salu
tis mee. ⁊ exultabit lingua mea iusticiā tuā. Dñe la
bia mea apies. ⁊ os meū annunciabit laudē t̄. Qm̄
si voluisses sacrificiū dedissem. vtiqz holocaustis nō
delectabis. Sacrificiū deo sps ꝯtribulat⁹ cor ꝯtritū ⁊ hūi
liatū ds̄ n̄ despicies. Benigne fac dñe in bō volūtate
tua vt edificent̄ muri ihrlm. Tūc acceptab̄ sacrificiū
iusticie oblacōes ⁊ holocausta. tūc ipo. sr̄ al. t̄. vitlos.
Quid glaris in malicia. qui Ps d.
potens es iniquitate. Tota di
e iniusticiā cogitauit lingua t̄.
sic nouacla acuta fecisti dolū.
Dilexisti maliciā sup benigta
tē. iniquitatē magis qz loq eq
tatē. Dilexisti oīa vba pcipi

tacōis. lingua dolosa. Propterea d'ꝰ destruet te in finē. e
uellet te ⁊ emigrabit te de tabernaculo tuo. ⁊ radicē tuā
de terra viuenciū. Videbunt iusti ⁊ timebūt ⁊ sup eū
ridebūt ⁊ dicent. ecce hō q̄ n̄ posuit d'm adiutorem suū.
Sed sperauit in multitudine diuiciarū suarū. ⁊ p̄ualuit
in vanitate sua. Ego aūt sicut olyua fructifera in domo
d'i. sperauī in mīa d'i in eternū ⁊ ī sclm scli. Confitebor
t'ī in sclm q̄ fecisti ⁊ exspectabo nomen tuū q̄m bonū in cō
spcu scōrū tuorū. Ant. D'ꝰ deorū dn̄s locutꝰ ē. ℣. Ymola d'o sacrificiū
laud'. Et red. al. vo. t'. bn̄. Deus miserat nr̄i ⁊ bn̄dicat nob'. Icō.
Dn̄s sapīa fundauit terrā. stabiliuit celos p̄dēcia Sapīa
illius eruperūt abyssi. ⁊ nubes rore cōcrescūt. Tu aūt. R.
D'ꝰ deorū dn̄s locutꝰ ē. ℣. Et vocauit terrā. ps.
Dixit insipiens ī corde suo. n̄ ē d'ꝰ. Cor
rupti st' ⁊ abhoīabiles fcī st' ī ini
quitatibꝫ. n̄ est q̄ faciat bonū.
Dn̄s de celo p̄spexit sr̄ filios ho
minū. vt videat si ē intelligēs a'
req̄rens d'm. Omēs declinauerūt
sil' inutiles fcī st'. nō est q̄ faciat bonū nō ē vsq̄ ad v
nū. Nōne scient omēs qui opant' iniquitatē. q̄ deuo
rant plebem meā vt cibū panis. Deū nō inuocaue
rūt. illic trepidauerūt timore vbi n̄ fuit timor. Qm̄ d'ꝰ
dissipauit ossa eorū qui hoībꝫ placēt. cōfusi st' qm̄ d'ꝰ sp̄
uit eos. Quis dab' ex syon salutare isrl' cū cōuertit d'ꝰ cap
tiuitatē pleb' sue exultabit iacob ⁊ letabit' isrl'.
Deus in noīe tuo saluū me fac. ⁊ ī vtute tua

iudica me. Deus exaudi orōem meā. auribz pcipe vba
oris mei. Qm̄ alieni insrexerunt adūsū me ⁊ fortes
q̄sierunt aīam meā. ⁊ n̄ ꝓposuerūt dm̄ an̄ ꝯspcm̄ suū.
Ecce enī ds̄ adiuuat me. ⁊ dn̄s susceptor ē aīe mee.
Auerte mala inimicis meis. ī veritate tua dispde illos.
Voluntarie sacrificabo t̄. ⁊ ꝯfitebor t̄ dē. qm̄ bonū est.
Qm̄ ex oī tribulacōe eripuisti me. ⁊ sr̄ inimicos meos
despexit ocl's m̄s. Aū. Auertz dn̄s captiuitatē plebis sue. ps.
Exaudi ds̄ orōem meā ⁊ ne despexis depcacōem
meā. intende m̄ ⁊ exaudi me. Contristatꝰ sū
in exercitacōe mea. ⁊ ꝯturbatꝰ sū a voce inimici ⁊ a tribu
lacōe pccoris. Qm̄ declinauerūt ī me iniqtates ⁊ in
ira molesti erant m̄. Cor meū ꝯturbatū ē in me.
⁊ formido mortis cecidit sup me. Timor ⁊ tremor ve
nerunt sup me. ⁊ ꝯtexerūt me tn̄bre. Et dixi q's
dabit m̄ pennas sic̄ columbe ⁊ volabo ⁊ requiescā.
Ecce elongaui fugiens ⁊ mansi ī solitudīe. Ex
pectabā eū qui saluū me fecit. a pusillanimitate
sp̄s ⁊ tēpestate. Precipita dn̄e diuide linguas eoꝝ.
qm̄ vidi iniqtatē ⁊ ꝯtradictōem in ciuitate. Die
ac nocte circumdabit eā sup muros eiꝰ iniqtas. ⁊ la
bor ī medio eiꝰ ⁊ iniusticiā. Et n̄ defecit de plateis eiꝰ
vsura ⁊ dolus. Qm̄ si inimicus m̄s maledixissz m̄.
sustinuissē vtiqz. Et si is q̄ odrat me sup me magꝰ
locutus fuisset. abscondissē me forsitan ab eo. Tu
vo ho vnanimis. dux m̄s ⁊ notus m̄s. Qui mecū
dulces capiebas cibos. ī domo dī ābulauimꝰ cū ꝯsē

su. Veniat mors sup illos. ⁊ descendant in ifnū viuē
tes. Qm̄ nequicie in hitaclis eoꝝ. in medio eoꝝ.
Ego autē ad dm̄ clamaui. ⁊ dn̄s saluabit me. Ves
pe ⁊ mane ⁊ meridie narrabo ⁊ ānunciabo. ⁊ exau
diet vocem meā. Redimet in pace aīam meā ab
hijs qui appropinquant mi. qm̄ inf mltos erāt mecū.
Exaudiet ds ⁊ hūiliabit illos. qui ē an̄ scla. Non ei
est illis ꝯmutacio ⁊ n̄ timuerūt dm̄. extendit dm̄ ma
nū suā in retribuendo. Contaminauerūt testamētū
eius diuisi sunt ab ira vultus eius. ⁊ appropīquauit cor
illius. Molliti sunt sermones eius sup oleū. ⁊ ipi sūt
iacula. Iacta sup dn̄m curā tuā ⁊ ipe te enutriet. ⁊ n̄ da
bit in eternū fluctuacōem iusto. Tu vo ds deduces
eos in puteū interitus. Viri sanguinū ⁊ dolosi n̄ di
midiabunt dies suos. ego āt sperabo ī te dn̄e. Ps dd.
Miserere mi ds qm̄ ꝯculcauit me hō. tō die im
pugnans tribulauit me. Conculcauerūt me
inimici mei tō die. qm̄ mlti bellantes aduersū me.
Ab altitudine diei timebo. e vo in te sperabo. In dō
laudabo sermones meos. in dō speraui n̄ timebo qd fa
ciat mi caro. Tota die vba meā execrabant. aduersū
me oms cogitacōes eoꝝ in malū. Inhitabūt ⁊ ab
scondent. ipi calcaneū meū obseruabunt. Sicut susti
nuerūt aīam meā p nichilo saluos facias illos. ī ira
pplos ꝯfringes. Deus vitā meā annūciaui t. posu
isti lacrimas meas in ꝯspcu tuo. Sic ⁊ in pmissione
tua. tūc ꝯuertent inimici mei retrorsū. In qcūq; die

inuocauero te. ecce cognoui quoniam deus meus es. In deo lauda
bo verbum. in domino laudabo sermonem. in deo speraui non timebo
quid faciat mihi homo. In me sunt deus vota tua. que reddam
laudationes tibi. Quoniam eripuisti animam meam de morte. et pe
des meos de lapsu. vt placeam coram deo in lumine viuentium.
Miserere mei deus Antiphona Intende in me et exaudi me domine. ps
miserere mei. quoniam in te confidit anima mea. Et in vm
bra alarum tuarum sperabo. donec transeat iniquitas.
Clamabo ad deum altissimum deum qui benefecit michi.
Misit de celo et liberauit me. dedit in obprobrium conculcantes
me. Misit deus misericordiam suam et veritatem suam et eripuit animam
meam de medio catulorum leonum. dormiui conturbatus.
Filii hominum dentes eorum arma et sagitte. et lingua eorum
gladius acutus. Exaltare super celos deus. et in omnem terram
gloria tua. Laqueum parauerunt pedibus meis. et incurauerunt
animam meam. Foderunt ante faciem meam foueam. et incide
runt in eam. Paratum cor meum deus paratum cor meum. canta
bo et psalmum dicam. Exurge gloria mea exurge psal
terium et cythara. exurgam diluculo. Confitebor tibi in populis
domine. et psalmum dicam tibi in gentibus. Quoniam magnificata
est vsque ad celos misericordia tua. et vsque ad celos misericordia tua. Exal
tare super celos deus. et super omnem terram gloria tua. Psalmus dd.
Si vere vtique iusticiam loquimini. recte iudicate filii
hominum. Etenim in corde iniquitates operamini in terra.
iniusticias manus vestre concinnant. Alienati sunt peccatores
a vulua errauerunt ab vtero. locuti sunt falsa. Furor
illis secundum similitudinem serpentis. sicut aspidis surde et

obturantis aures suas. Que n̄ exaudiet vocē incā
tanciū ⁊ venefici īcantantis sapient̄. Deus ꝯtet dē
tes eoꝝ. in ore ipoꝝ. molas leonū ꝯfringet dn̄s. Ad
nichilū deueniēt tq̄ aqua decurrens. intendit arcū su
ū donec infirmēt̄. Sic cera q̄ fluit aufert̄. supcedit ig
nis ⁊ n̄ viderūt solem. Prinsq̄ intelligent spine vr̄e
rampnū. sic viuentes sic in ira absorbet eos. Leta
bit̄ iustus cū vidit vindictā. manꝰ suas lauabit in
sangne pccoris. Et dicet hō si vtiq; ē frc̄s iusto. vti
Eripe me de ini ps. q; ē d's iudicās eos in t̄ra.
micis meis d's m̄s. ⁊ ab insurgentib; ī me
lib'a me. Eripe me de opantib; iniq̄tatē. ⁊ de viris
sangnū salua me. Quia ecce ceperunt aīam meā.
irruerūt in me fortes. Neq; iniquitas mea neq; p̄
catū meū dn̄e. sine iniquitate cucurri ⁊ direxi. Exur
ge in occursū meū ⁊ vide. ⁊ tu dn̄e d's v̄tutū d's isrl'.
Intende ad visitandas om̄s gentes. n̄ miseraris oī
bus qui opant̄ iniquitatē. Conuertent̄ ad vespam
⁊ famē pacient̄ vt canes. ⁊ circuibūt ciuitatē. Ecce loq̄
t̄ in ore suo. ⁊ gladius in labiis eoꝝ. q̄m q's audiuit.
Et tu dn̄e deridebis eos. ad nichilū deduces oēs gē
tes. Fortitudinē meā ad te custodiā q; d's susceptor
m̄s. d's m̄s mīa eius p̄ueniet me. Deus ondit m̄
sup inimicos meos ne occidas eos. neq̄n obliuiscāt̄
ipli mei. Dispge illos ī v̄tute tua. ⁊ depone eos ꝑtec
tor meus dn̄e. Delictū oris eoꝝ sermonē labioꝝ ipoꝝ.
⁊ ꝯp̄hendant̄ in supbia sua. Et de execracōe ⁊ mēda

cio ānunciabūt in ꝯsūmacōe. in ira ꝯsūmacōis ⁊ n̄
erūt. Et scient qꝛ d's dn̄abit iacob ⁊ finiū t're. Cō
ūtent ad vesp̄am ⁊ famē pacient vt canes ⁊ c'cuibūt
ciuitatē. Ipi dispgent ad mādūcādū. si vo nō fuūt
saturati ⁊ murmurabūt. Ego āt cantabo fortitu
dinē tuā ⁊ exaltabo mane mīam tuā. Quia fc̄s es
susceptor m̄s ⁊ refugiū meū. in die tribulacōis mee.
Adiutor m̄s t' psallā qꝛ d's susceptor m̄s es. d's m̄s
mīa mea. Aū. Iuste iudicate filij hoīm. v. D's vitā meā an
nūciaui t'. Posuisti la. me. ī cō. t'. Ad l'. a. Vele dn̄e īiq̄tatē meā.
R. Miserē mī d's miserē mī. v. Qm̄ in te ꝯfidit aīa mea. v. In ma
tutīs. Ad bn̄. Salutē ex īmicis nr̄is ⁊ de mā oīm q̄ nos oderūt
lib'a nos dn̄e. Fīa c. Inuit. In mā tua dn̄e Oīs fines t're. ps.
Deus repulisti nos ⁊ destruxisti nos. iratus
es ⁊ misertus es nob'. Cōmouisti t'rā
⁊ ꝯturbasti eā. sana ꝯtrcōes ei' qꝛ ꝯmo
ta ē. Ostendisti pplo dura. potasti nos
vino ꝯpūctōis. Dedisti metuentibꝫ te sig'ficacōeꝫ
vt fugiant a facie arcus. Vt lib'ent dilecti tui. sal
uū fac dext'a tua ⁊ exaudi me. Deus locutus ē in
scō suo. letabor et ptibor siccimā ⁊ ꝯuallē tab'naclor
metibor. Meus est galaad ⁊ m̄s ē manasses. ⁊ effra
ym fortitudo capitis mei. Iuda rex m̄s. moabolla
spei mee. In ydumeā extendā calciamētū meū. m̄
alienigene subditi sunt. Quis deducet me ī ciuitatē
munitā. q's deducꝫ me vsqꝫ in ydumeā. Nōne tu
d's qui repulisti nos. ⁊ n̄ egdieris d's ī v'tutibꝫ nr̄is.

Da nob' auxiliū de tribulacōe. et vana salus hoīs.
In dō faciem⁹ vtutē. ⁊ ipe ad nichilū deducz tribulā
Exaudi d's deprecacōem meā. ītende ps tes nos.
orōi mee. A finibz terre ad te clamaui. dū
auxiaret cor meū in pet' exaltasti me. Deduxisti me
qz fcs es spes mea. turris fortitudīs a facie īimici.
Inhītabo ī tabnaclo tuo in scla. ptegar in velamē
to alar tuar. Qm tu d's ms exaudisti orōem meā.
dedisti hereditatē timētibz no' tuū. Dies sup dies re
gis adicies. ānos eius vsqz in diē gnacōis ⁊ gnacō
nis. Permanet inetnū in ꝯspcu dī. miam ⁊ vita
tē eius qs requiret. Sic psalmū dicā noī tuo in se
clm scli. vt reddā vota mea de die ī diē. Da nob' d's aux
Nōne deo subiecta erit aīa ps d'iliū de tribulacione.
mea. ab ipo eī salutare meū. Nam ⁊ ipe d's
ms ⁊ salutaris ms. susceptor ms n̄ mouebor amplius.
Quousqz irruitis in hoīem interficitis vniūsi vo'
tq' pieti inclinato ⁊ macie depulse. Verūptn̄ pciū
meū cogitauerūt repellē. cucurri ī siti. ore suo bn̄di
cebant ⁊ corde suo maledicebant. Verūptn̄ dō sbiec
ta esto aīa mea. qm ab ipo pacīa mea. Quia ipe
d's ms ⁊ saluator ms. adiutor ms nō emigrabo.
In deo salutare meū ⁊ gla mea. d's auxilij mei ⁊ spes
mea in deo ē. Spate ī eo oīs cōgregacio ppli effundite
corā illo corda vrā. d's adiutor nr inetnū. Verūptn̄
vani filij hoīm mendaces filij hoīm ī stateris. vt de
cipiant ipi de vanitate in idipm. Nolite spare ī in

iniq̄tate ⁊ rapinas nolite ꝯcupiscere. diuicie si affluāt no
lite cor apponere. Semel locutꝰ ē d̄s duo hec audiui. q̄
ptās dī ē ⁊ t̄ d̄ mīa. q̄ tu reddes vnicuiq̄ scd̄z opa sua.
Deus d̄s mīs. ad te de luce vigilo. Sitiuit ī te
aīa mea. q̄m mltiplicat̄ t̄ caro mea. In tra
deserta inuia ⁊ ī aquosa sic ī scō appui t̄. vt videre vtu
te vtute tuā ⁊ glām tuā. Q̄m melior ē mīa tua sup
vitas. labia mea laudabūt te. Sic bndicā te ī vitā
mea. ⁊ ī noīe t̄ leuabo manꝰ meas. Sic adipe ⁊ pig
uedīe repleat̄ aīa mea. ⁊ labijs exultacōis laudabit
os meū. Sic meōr fui tui sr̄ stratū meū in matutīs
meditabor in te. q̄ fuisti adiutor mīs. Et ī velamēto
alar̄ tuar̄ exultabo adhesit aīa mea pꝰ te. me suscepit
dextra tua. Ipi vō ī vanū q̄sierūt aīam meā ītibūt ī
inferiora tr̄e. tradent̄ in manꝰ gladij ptes vulpiū erūt.
Rex vō letabit̄ in d̄o laudabūt̄ ōs q̄ iurāt ī eo q̄ obstr
Exaudi d̄s orōem meā tū ē os loq̄ciū iniqua. ps.
cū deprecor. a tīore inimici eripe aīam meā. Pro
texisti me a ꝯuentu malignāciū. a mltitudīe opanciū
īiquitatē. Quia exacuerūt vt gladiū lingꝰ suas ītē
derūt arcū rem amarā. vt sagittent ī occultis īmacla
tū. Subito sagittabūt eū ⁊ n̄ tīebūt. firmauerūt s̄ ser
monē nequā. Narrauerūt vt absconderēt laq̄os.
dixerūt q̄s videbit eos. Scrutati sūt iniq̄tates. defecerūt
scrutantes scrutinio. Accedet hō ad cor altū. ⁊ exaltabit d̄s.
Sagitte puulor̄ fc̄e sūt plage eor̄. ⁊ infirmate sūt ꝯtꝰ
eos lingue eor̄. Conturbati sūt oms q̄ videbāt eos.

et timuit oīs hō. Et ānūciauerūt opa dī. ⁊ fcā eiꝰ ītel
lexerūt. Letabit iustꝰ ī dō. ⁊ spabit ī eo. ⁊ laudabūt oīs rcī
Te decet ȳnus ds in syon ⁊ t reddet vo ps. corde.
tū in ihrlm. Exaudi orōem meā. ad te oīs ca
ro veniet. Verba iniquoꝝ pualuerūt sr nos. ⁊ impietati
bꝫ nr̄is tu ꝓpiciabis. Bts q̄ elegisti ⁊ assūpsisti. hītabit
ī atis tuis. Replebim̄ in bonis domꝰ t. scm̄ ē tēplū tuū
mirabile in equitate. Exaudi nos ds salutaris nr̄. spes
oīm finiū tre ⁊ ī mari longe. Preparans montes ī vtute
tua accinctꝰ potencia. q̄ ꝯturbas pfundū maris. sonū
fluctuū eiꝰ. Turbabunt gentes ⁊ timebūt q̄ hītāt tmīos
a signis tuis. exitꝰ matutī ⁊ vespe delectabis. Visitasti
trā ⁊ inebriasti eā. multiplicasti locupletare eā. Flumē dī
repletū ē aq̄s. pasti cibū illoꝝ qm̄ ita ē ꝓpacō eiꝰ. Riuos
eius inebria multiplica genimīa eiꝰ in stillicidijs eiꝰ
letabit gmīnās. Gn̄dices corone āni benigtatis tue
⁊ campi tui replebunt vbtate. Pinguescent specio
sa deserti. ⁊ exultacōe colles accingentur. Induti st
arietes ouiū ⁊ valles habūdabūt frumēto. clābūt etēi
Iubilate deo oīs tra psalmū ps d. ȳnū dicent.
dicite nōi eiꝰ date glām laudi eiꝰ. Dicite deo
qm̄ tribilia st opa tua d. in multitudīe vtutis tue mē
cient t inimici tui. Oīs tra adoret te ds ⁊ psallat t.
psalmū dicat nōi tuo. Venite ⁊ videte opa dī. tribi
lis in ꝯsilijs sup filios hoīm. Qui ꝯuertit mare ī aridā
ī fluīe ptransibūt pede. ibi letabim̄ in ipo. Qui dn̄a
t in vtute sua ī etnū ocli eiꝰ sup gentes respiciūt q̄

exaspant n̄ exaltent in semetipis. Bn̄dicite gentes
dm̄ nr̄m. ⁊ auditā facite vocē laudis ei⁹. Qui posu
it aīam meā ad vitā. ⁊ n̄ dedit ī ꝯmocōem pedes meos.
Qm̄ pbasti nos ds̄. igne nos examinasti sic exam̄
nat argentū. Induxisti nos ī laq̄um. posuisti tribu
lacōes in dorso nr̄o. imposuisti hoīes sr̄ capita nr̄a.
Transiuim⁹ p igne ⁊ aquā. ⁊ eduxisti nos ī refri
gerium. Intibo in domū tuā in holocausti. reddā t
vota mea que distinxerūt labia mea. Et locutū
ē os meū. in tribulacōe mea. Holocausta medulla
ta offerā t cū incensu aīetū. offerā t boues cū hirci.
Venite audite ⁊ narrabo oīs qui timetis dm̄ qn̄
ta fecit aīe mee. Ad ipm̄ ore meo clamaui. ⁊ exulta
ui sb lingua mea. Iniquitatē si aspexi ī corde meo.
n̄ exaudiet dn̄s. Propterea exaudiuit ds̄. ⁊ attendit
voci deprecacōis mee. Bn̄dcs ds̄ q̄ n̄ amouit orōem
meā ⁊ mīam suā a me. Ant. Bn̄dicite gentes dm̄ nr̄m. ps
Deus miserat nr̄i ⁊ bn̄dicat nob. illumīet vul
tū suū sup nos ⁊ miserat nr̄i. Ut cognoscā⁹
ī tra viā tuā. ī oīb; gentib; salutare tuū. Confiteā
t t ppli ds̄. ꝯfiteant t ppli os. Letent ⁊ exultent gē
tes qm̄ iudicas pplos in equitate. ⁊ gētes ī tra dirigis.
Confiteāt t ppli ds̄ ꝯfiteant t ppli oīs. tra dedit
frcm̄ suū. Bn̄dicat nos ds̄ ds̄ nr̄ bn̄dicat nos ds̄ ⁊ me
Exurgat ds̄ ⁊ dissipēt ps. tuāt eū os fine tre.
Inimici ei⁹ ⁊ fugiant qui oderūt eū a facie
ei⁹. Sic deficit fum⁹ deficiāt. sic cera q̄ fluit a facie

facie ignis sic pereant peccatores a facie dei. Et iusti epulentur
et exultent in conspectu dei. et delectentur in leticia. Canta
te deo psalmum dicite nomini eius. iter facite ei qui ascendit super oc
casum. dominus nomen illi. Exultate in conspectu eius. turbabuntur a
facie eius patres orphanorum et iudices viduarum. Deus in lo
co sancto suo. deus qui inhabitare facit unius moris in domo.
Qui educit vinctos in fortitudine. similiter eos qui exasperant qui
habitant in sepulchris. Deus cum egrederis in conspectu populi tui. cum per
transieris in deserto. Terra mota est etenim celi distillaverunt
a facie dei synai. a facie dei israel. Pluviam voluntariam segre
gabis deus hereditati tue. et infirmata est. tu vero perfecisti eam.
Animalia tua habitabunt in ea. parasti in dulcedine tua pauperi deus.
Dominus dabit verbum evangelizantibus. virtute multa. Rex vir
tutum dilecti dilecti. et speciei domus dividere spolia. Si dormia
tis inter medios cleros pene columbe deargentate. et posteri
ora dorsi eius in pallore auri. Dum discernit celestis reges super
eam nive dealbabuntur in selmon. mons dei mons pinguis.
Mons coagulatus mons pinguis. utquid suspicamini mon
tes coagulatos. Mons in quo bene placitum est deo habitare in eo. et
enim dominus habitabit in finem. Currus dei decem milibus multiplex.
milia letancium. dominus in eis in synai in sancto. Ascendisti in
altum cepisti captivitatem. accepisti dona in hominibus. Etenim
non credentes inhabitare dominum deum. Gloria. Benedictus dominus die co
tidie. prosperum iter faciet nobis deus salutarium nostrorum. Deus noster
deus salvos faciendi. et domini domini exitus mortis. Verum
tamen deus confringet capita inimicorum suorum. verticem capilli pam
bulancium in delictis suis. Dixit dominus ex basan conversam.

tā in pfundū maris. Ut intinguat pes tuꝰ ī sanguine.
lingua canū tuoꝝ ex inimicis ab ipo. Viderūt ingressus
tuos ds. ingressus di mei regis mi q̄ ē in scō. Preue
nerūt pncipes ꝯiuncti psallentibꝫ. ī medio iuuēclar
tympanistriaꝝ. In ecclijs bn̄dicite dō dn̄o. de fontibꝫ
isrl. Ibi beniamyn adolescentulꝰ ī mētis excessu.
Principes iuda duces eoꝝ. pncipes zabulon ⁊ pnci
pes neptalym. Manda ds vtuti t. ꝯfirma ds hꝰ qd o
patus es in nobis. A tēplo tuo qd ē in ihrlm. t offe
rent reges munera. Increpa feras harūdinis ꝯgregacio
thauroꝝ ī vaccis pplꝰ. vt excludant eos q̄ pbati sūt
argento. Dissipa gentes q̄ bella volūt veniēt lega
ti ex egypto. ethiopia pueniet manꝰ eiꝰ dō. Regna
tre cantate dō psallite dn̄o. Psallite dō q̄ ascendit sr̄
celū celi. ad orientē. Ecce dabit voci sue vocē vtutis. date
glam dō sup isrl. magnificēcia eiꝰ ⁊ vtꝰ eiꝰ ī nubibꝫ.
Mirabilis ds in scis suis. ds isrl ipe dabit vtutē ⁊ for
titudinē plebi sue. bn̄dcs ds. An̄. In ecclijs bn̄. dō. ℣. Manda ds
vtuti t. Cōfir. Bn̄d. Ops dō nos bn̄dicat. ⁊ ab oī malo defendat. Ico.
Diligite iusticiā q̄ iudicatis trā. Sētite de dn̄o ī bōitate. ⁊
ī simplicitate cordis q̄rite illū. Nm̄ inueniet ab hijs q̄ n̄ tēptāt
illū. appet āt eis q̄ fidē hn̄t ī illū. Tu. ℟. Mirabil ds In scis suis
ds isrl ipe dabit vtutē ⁊ fortitudinē plebi sue.
Saluū me fac ds. qm̄ intrauerūt aque ps.
vsqꝫ ad aīam meā. Infixus sū in limo
pfundi ⁊ n̄ ē sba. Veni in altitudinē
maris. ⁊ tempestas dimersit me. Labo

rauī clamās rauce fc̄e sunt fauces mee. defecerūt ocli
mei dū spo in d'm meū. Multiplicati st' sup capillos
capitis mei. qui oderūt me grati'. Confortati st' q̄
psecuti st' me īimici mei. q̄ nō rapui tūc exsoluebam.
Deus tu scis insipienciā meā. ⁊ delicta mea a te n̄
sūt abscondita. Non erubescāt ī me q̄ expectāt te
dn̄e. dn̄e v'tutū. Non ꝯfundāt' sr̄ me. q̄ q̄rūt te d's isrl'.
Qm̄ ꝓpt' te sustinui obprobriū. opuit ꝯfusio faciē me
am. Extrāneus fc̄s sū fratrib; meis. ⁊ pegrin⁹ filijs ma
t's mee. Qm̄ zelus dom⁹ t'. ꝯmedit me. ⁊ obprobria exp
brancium t' ceciderūt sup me. Et opui ī ieiunio aīa;
meā. ⁊ fc̄m ē in obprobriū m'. Et posui vestimētū meū
ciliū. ⁊ fc̄s sū ill' in parabolam. Adūsū me loq̄bant' q̄
sedebant in porta. ⁊ in me psallebant q̄ bibebāt vinū
Ego v'o orōnē meā ad te dn̄e. tp̄s bn̄placiti d's. In
mltitudīe mīe tue exaudi me. ī v'itate saluti' t'. Eripe
me de luto vt n̄ infigar. libra me ab hijs q̄ oderūt me. ⁊
de pfundis aquar. Non me demergat tēpestas aque.
neq; absorbeat me pfundū. neq; vrgeat sr̄ me pute⁹
os suū. Gl'a. Exaudi me dn̄e qm̄ benigna ē mīa t'.
scd'm mltitudīe; miseracōm tuar respice ī me. Et ne
auertas faciē tuā a puo tuo. qm̄ tribulor velocit' exaudi
me. Intende aīe mee ⁊ libra eā. ꝓpt' īimicos meos eri
pe me. Tu scis imꝓpriū meū ⁊ ꝯfusionē meā. ⁊ reuen
ciā meam. In ꝯspectu t' om̄s q̄ tribulant me. imꝓpriū
exspectauit cor meū ⁊ miseriā. Et sustinui q̄ simul
ꝯtristaret' ⁊ n̄ fuit. ⁊ q̄ ꝯstare ꝯtristaret' ⁊ n̄ inuēi. Et dederūt

in escā meā fel. ⁊ in siti mea potauerūt me aceto. Fiat
mensa eoꝝ corā ipīs in laq̄um. ⁊ ī retribucōes ⁊ ī scādalū.
Obscurent̄ oculi eoꝝ ne videant. ⁊ dorsū eoꝝ sp̄ ī curua.
Effunde sup̄ eos irā tuā. ⁊ furor ire tue ꝯp̄hendat eos.
Fiat hītacio eoꝝ deserta. ⁊ ī tabernaculis eoꝝ n̄ sit q̄ in
hītet. Quōm quē tu p̄cussisti p̄secuti sūt. ⁊ sup̄ dolorē vul
neꝝ meoꝝ addiderūt. Appone iniquitatē sup̄ iniq̄tatē
eoꝝ. ⁊ intrent ī iusticiā tuā. Deleant̄ de librō viuenci
ū. ⁊ cū iustis n̄ scribant̄. Ego sū paup̄ ⁊ dolens. salus
tua d̄s suscepit me. Laudabo nō dī cū cantico. ⁊ mag
ficabo eū in laude. Et placebit deo sup̄ vitulū nouel
lū. cornua p̄ducentē ⁊ vnglas. Videant paupes ⁊
letent̄. q̄rite dm̄ ⁊ viuat aīa vr̄a. Quōm exaudiuit
paupes dn̄s. ⁊ vinctos suos nō despexit. Laudent
illū celū ⁊ t̄ra. mare ⁊ oīa reptilia ī ei. Quōm d̄s saluā
faciet syon. ⁊ edificabūt̄ ciuitates iude. Et inhītabūt
ibi. ⁊ hereditate acquirēt eā. Et semē suoꝝ eiꝰ posside
bit eam. ⁊ qui diligūt nō eiꝰ hītabūt ī ea. Aū. Querite
Deus ī adiutoriū meū Ps d. dō ⁊ viuet aīa vr̄a.
intende. dn̄e ad adiuuādū me festina. Cō
fundant̄ ⁊ reuerant̄. qui q̄rūt aīam meā. Auertant̄ re
trorsū ⁊ erubescant. q̄ volūt m̄ mala. Auertant̄ stati
erubescentes. q̄ dicūt m̄ euge euge. Exultent ⁊ letēt̄
ī te oīs q̄ q̄runt te. ⁊ dicant sp̄ magficet̄ dn̄s q̄ dili
gūt salutare tuū. Ego vō egenꝰ ⁊ paup̄ sū. d̄s adiu
ua me. Adiutor m̄s ⁊ libator m̄s es tu d̄. ne moreris.
In te dn̄e sp̄aui n̄ ꝯfundar ī eternū. in iusticia t̄. libā ps.

me ⁊ eripe me. Inclina ad me aurē tuā ⁊ salua me.
Esto mi ī dm̄ ꝓtectorē ⁊ ī locū munitū. vt saluū me
facias. Qm̄ firmamētū meū ⁊ refugiū meū es tu.
Deus ms̄ eripe me de mā̄u pccōris ⁊ de mā̄u ꝯtr̄ legē
agentis ⁊ iniqui. Qm̄ tu es pacīa mea dn̄e. d. spes
mea a iuuentute mea. In te ꝯfirmat⁹ sū ex vtō. de
ventre mat's mee tu es ꝓtector ms̄. In te cantacō me
a sp. tq̄ ꝓdigiū fc̄s sū mltis ⁊ tu adiutor forti. Reple
atur os meū laude. vt cantē glam tuā tō die magni
tudinē tuā. Ne ꝓicias me in tpe senectutis. cū defe
cit vtus mea ne derelinq̄s me. Quia dixerūt īimi
ci mei mi. ⁊ qui custodiebant aīam meā. ꝯsiliū fecerūt
ī vnū. Dicentes ds̄ deliquit eū ꝑseq̄mī ⁊ ꝯp̄hendite
eū qz n̄ est q̄ eripiat. Deus ne elongeris a me. ds̄
ms̄ in auxiliū meū respice. Confundāt ⁊ deficiant
detrahentes aīe mee. opiant ꝯfusione ⁊ pudore q̄ q̄
rūt mala mi. Ego aūt semp spabo. ⁊ adiciā sup oēz
laudē tuā. Os meū ānunciabit iusticiā tuā. tota die
salutare tuū. Qm̄ nō ꝯgnoui littam. intibo ī potē
cias dn̄i. dn̄e memorabor iusticie t. solius. Deus do
cuisti me a iuuentute mea ⁊ vsqz nūc. ꝓnūciabo mi
rabilia tua. Et vsqz in senectā ⁊ seniū. ds̄ ne derelin
quas me. Donec annūciē brachiū tuū. gn̄acōi oī q̄
ventā ē. Potenciā tuā ⁊ iusticiā tuā ds̄ vsqz ī altissi
ma que fecisti magnalia. ds̄ q's silis t. Quanta ōn
disti mi tribulacōes mltas ⁊ malas ⁊ ꝯuersus viuificasti
me. ⁊ de abyssis t're iterz reduxisti me. Multiplicasti

magnificenciam tuam. et conversus consolatus es me. Nam et ego con-
fitebor tibi in vasis psalmi veritatem tuam deus. psallam tibi in cy-
thara sanctus israel. Exultabunt labia mea dum cantaverit tibi.
et anima mea quam redemisti. Sed et lingua mea tota die
meditabitur iusticiam tuam. cum confusi et reveriti fuerint qui que-
runt mala mihi. Ant. Esto mihi domine in deum protectorem. Ps dd.

Deus iudicium tuum regi da. et iusticiam tuam filio re-
gis. Iudicare populum tuum in iusticia et pauperes
tuos in iudicio. Suscipiant montes pacem populo. et col-
les iusticiam. Iudicabit pauperes populi et salvos faciet
filios pauperum. et humiliabit calumpniatorem. Et permane-
bit cum sole et ante lunam. in generacione et generacionem. Descendet
sicut pluvia in vellus. et sicut stillicidia stillancia super terram.
Orietur in diebus eius iusticia et habundancia pacis do-
nec auferatur luna. Et dominabitur a mari usque ad mare et a
flumine usque ad terminos orbis terrarum. Coram illo procident
ethiopes. et inimici eius terram lingent. Reges tharsis
et insule munera offerent. reges arabum et saba dona
adducent. Et adorabunt eum omnes reges omnes gentes
servient ei. Quia liberavit pauperem a potente. et pau-
perem cui non erat adiutor. Parcet pauperi et inopi et animas
pauperum salvas faciet. Ex usuris et iniquitate redi-
met animas eorum. et honorabile nomen eorum coram illo. Et vi-
vet et dabitur ei de auro arabie et adorabunt de ipso semper. tota
benedicent ei. Erit firmamentum in terra in summis montium
super extolletur super lybanum fructus eius. et florebunt de civitate
sicut fenum terre. Sit nomen eius benedictum in secula. ante solem per

manet no⁹ ei⁹. Et bn̄dicent in ip̄o om̄s tribus t̄re. om̄s
gentes magnificabūt eū. Bn̄dc̄s dn̄s d̄s isrl'. q̄ fa
cit mirabilia solus. Et bn̄dc̄m no⁹ maiestatis ei⁹ ie
tn̄ū. ⁊ replebit maiestate ei⁹ om̄s t̄ra. fiat fiat. Ps d'.

Q̄m bon⁹ isrl' d̄s. hijs qui recto sunt corde. Me
i aūt pene moti sunt pedes. pene effusi sūt
gressus mei. Quia zelaui sup iniquos pacē pc̄tor
videns. Quia n̄ est respc̄s morti eor. ⁊ firmamētū i
plaga eor. In labore hoīm n̄ sunt. ⁊ cū hoīb; n̄ fla
gellabūt. Ideo tenuit eos supbia. opti sūt iniq̄tate
⁊ impietate sua. Prodijt q̄i ex adipe iniquitas eor
tr̄ssierunt in affc̄m cord'. Cogitauerūt ⁊ locuti sūt
nequiciā. iniquitatē in excelso locuti sūt. Posuerūt
i cesū os suū. ⁊ lingua eor tr̄sivit i t̄ra. Ideo ꝯuertet
ppls m̄s h'. ⁊ dies pleni īuenient in ei⁹. Et dixerūt q̄mo
scit d̄s. ⁊ si ē sciencia i excelso. Ecce ip̄i pc̄tores ⁊ habū
dantes in sc̄lo. obtinuerūt diuicias. Et dixi g̃ sn̄ cā
iustificaui cor meū. ⁊ laui int' īnocentes man⁹ mea⁹.
Et fui flagellatus to⁹ die. ⁊ castigacio mea i matuti
nis. Si dicebā narrabo sic. ecce nacionē filior tuor
reprobaui. Existimabā vt cognoscerem. h' labor ē
ān me. Donec intrem i sc̄uariū d'i. ⁊ itelligā in nouis
simis eor. Verūptn̄ ppt' dolos posuisti eis. deiecisti e
os dū alleuarent. Quomo fc̄i sūt in desolacōez. subi
to defecerūt pierūt ppt' iniquitatē suā. Veld' sōpni
n̄ surgenciū. dn̄e in ciuitate tua ymaginē ip̄or ad
nichilū rediges. Quia īflāmatū ē cor meū ⁊ renes

mei cōmutati sūt. ⁊ e° ad nichilū redactꝰ sū ⁊ nescivi.
Ut iumētū fcs sū apd te. ⁊ e° sp tecū. Tenuisti
manū dextram meā. ⁊ in voluntate tua deduxisti me
⁊ cū gl'a suscepisti me. Quid enī mi ē in celo. ⁊ a te
q̄d volui sup tr̄ā. Defecit caro mea ⁊ cor meū. ds
cordis mei ⁊ ps mea ds metnū. Quia ecce q̄ elon
gant se a te pibūt. pdidisti oms qui fornicant abs
te. Michi āt adhere deo bonū ē. ponē in dño fdo spē
meā. Ut ānunciē oms p̄dicacōes tuas ī portis fili
e syon. An. Tenuisti d. manū dextram meā. v. Gaudebūt labi
a mea dū cantauo t. Et aīa mea quā re. d. In l. an. Amplius
laua me d. ab iniusticia mea. R. Exaudi nos ds salutaris nr̄. v.
Spes oīm finiū tr̄e ⁊ ī mari longe. v. In matutīs. Ad bn. n
scitate sūiam ꝰ d. ⁊ liberabit nos ab inimicis nr̄is. Fia v. Inuitat.
Ut q̄d ds. Ps. dorem ꝰ dñm Nm ipe fecit nos.
Repulisti in finē. iratus ē furor tuꝰ sup o
ues pascue tue. Memor esto cōgregacōis
tue. quā possedisti ab inicio. Redēisti
vgam hereditatis tue. mons syon in quo hītasti ī eo.
Leua manus tuas in supbias eorꝫ in finē. q̄nta
malignatꝰ ē inimicus ī scō. Et gl'ati sūt qui oderūt
te ī medio sollēpnitatis t. Posuerūt signa sua sig.
⁊ n̄ cognouerūt sic in exitu sup sūmū. Quasi ī silua
lignorꝫ securibꝫ exciderūt ianuas eiꝰ in idipm. ī secī ⁊
ascia deiecerūt eā. Incenderūt igni scūariū tuū ī tr̄a
polluerūt tabnaclm nōis tui. Dixerūt ī corde suo cog
nacio eorꝫ sil. q̄ escē faciamꝰ oēs dies festos dī a tr̄a.

Signa nr̄a nō vidim⁹ iam n̄ ē ꝓpha. ⁊ nos n̄ cognos
cet amplius. Usq; quo d̄s imꝓꝑabit inimicus. irri
tat aduersarius nomē tuū in finē. Ut q̄d aūtis ma
nū tuā. ⁊ dextram tuā de medio sinu tuo in finē. Deus
aūt rex nr̄ an̄ scl̄a. opatus ē salutē in medio terre.
Tu ꝯfirmasti ī v̄tute tua mare. ꝯtribulasti capita d̄
conū in aq̄s. Tu ꝯfregisti capita draconis. dedisti
eam escam ꝓplis ethyopū. Tu dirupisti fontes ⁊
torrentes. tu siccasti fluuios ethan. Tuus ē dies ⁊
tua ē nox. tu fabricat⁹ es aurorā ⁊ solem. Tu fecisti
om̄s t̄minos t̄re. estatē ⁊ ver tu plasmasti ea. Memor
esto hui⁹ inimicus imꝓꝑauit dn̄o. ⁊ ꝓpl̄s insipiens ī
citauit no⁹ tuū. Ne t̄radas bestijs aīas ꝯfitentes t̄. ⁊
aīas pauꝑm tuoꝝ ne obliuiscaris ī finē. Respice ī tes
tamētū tuū quia repleti sunt qui obscurati sūt. t̄re do
mibꝫ iniquitatū. Ne aūtat̄ hūlis fc̄s ꝯfus⁹. pauꝑ
⁊ inops laudabūt nomē tuū. Exurge d̄s iudica cām
tuā. memor esto imꝓꝑioꝝ tuoꝝ eoꝝ que ab insipiente sūt
to⁹ die. Ne obliuiscaris voces inimicoꝝ tuoꝝ. suꝑbia
eoꝝ qui te oderunt ascendit semꝑ. Psalmus dauid.
Confitebim̄ t̄ d̄s ꝯfitebimur ⁊ inuocabim⁹ no⁹
tuū. Narrabim⁹ mirabilia tua. cū accepo
tꝑs ego iusticias iudicabo. Liquefc̄a ē t̄ra ⁊ om̄s
q̄ hītant ī ea. ego ꝯfirmaui colūpnas ei⁹. Dixi iniq̄s
nolite iniquē agere. ⁊ delinquētibꝫ nolite exaltare cornu.
Nolite extollere in altū cornu vr̄m. nolite loq̄ aduers⁹
d̄m iniquitatē. Quia neq; ab oriente neq; ab occi

dente. neq; a desertis montibz q̄m d's iudex ē. Hunc
hm̄iliat ⁊ hūc exaltat. q̄r calix in manu dn̄i vini meri
plen⁹ mixto. Et inclinauit ex h⁹ in h⁹. verūptū fex ei⁹
n̄ est ~~exanita~~ exinanita bibent om̄s pc̄tores terre.
Ego āt ānunciabo ī scl'm. cantabo d'o iacob. Et oīa
cornua pc̄tor⁹ ꝯfringā. ⁊ exaltabūt cornua iusti. Ant. 1.
Notus in iudea d's. ī isrl' ps. b'asti v̄gā h'editatis tue.
magnū no⁹ eius. Et fc̄s ē in pace loc⁹ ei⁹. ⁊
h̄itacio ei⁹ in syon. Ibi ꝯfregit potencias arcuū.
scutū gladiū ⁊ bellū. Illuminās tu mirabilit' a mō
tibz eternis. turbati sunt om̄s insipientes corde. Dor
mierūt sompnū suū. ⁊ nichil īuenerūt ōs vi diuicia
r⁹ in mānibz suis. Ab increpacōe tua d's iacob. dormita
uerūt qui ascenderūt equos. Tu t'ribilis es ⁊ q̄s re
sistet t'. ex tunc ira tua. De celo auditū fecisti iudici
ū t'ra t'mnuit ⁊ q̄euit. Cū exurgeret in iudiciū d's vt sal
uos faceret om̄s mansuetos t're. Qm̄ cogitacō hoīs
ꝯfitebit' t'. ⁊ reliquie cogitacōis diē festū agent tibi.
Vouete ⁊ reddite dn̄o deo vr̄o om̄s q̄ in circuitu ei⁹ af
fertis munā. Terribili ⁊ ei qui aufert sp̄m p̄ncipū
Voce mea ad dn̄m ps. Terribili apd' r'ges t're.
clamaui. voce mea ad d'm ⁊ intendit michi.
In die t'bulacōis mee d'm exq̄siui mānibz meis noc
te ꝯtra eū. ⁊ n̄ sū deceptus. Renuit ꝯsolari aīa mea
mea mēor fui d'i ⁊ delectat⁹ sū ⁊ exercitat⁹ sū. ⁊ defecit
sp̄us m̄s. Anticipauerūt vigilias ocl'i mei. turba
tus sū ⁊ nō sū locut⁹. Cogitaui dies antiq̄s. ⁊ āno⁹

eternos in mente hui. Et meditatus sum nocte cum corde
meo et exercitabar et scopebam spiritum meum. Numquid in eternum
proiciet deus. aut non apponet ut complacitior sit ad hoc. Aut
in finem misericordiam suam abscidet. a generatione in generationem.
Aut obliuiscetur misereri deus. aut continebit in ira sua
misericordias suas. Et dixi nunc cepi. hoc mutacio dextere excel
si. Memor fui operum domini. quia memor ero ab initio mi
rabilium tuorum. Et meditabor in omnibus operibus tuis. et in
adinuencionibus tuis. et in aduencionibus tuis exercebor.
Deus in sancto via tua quis deus magnus sicut deus noster. tu es
deus qui facis mirabilia. Notam fecisti in populis virtutem
tuam. redemisti in brachio tuo populum tuum filios iacob et
ioseph. Viderunt te aque deus viderunt te aque et ti
muerunt. et turbate sunt abyssi. Multitudo sonitus
aquarum. vocem dederunt nubes. Etenim sagitte tue transe
unt. vox tonitrui tui in rota. Alluxerunt choruscaciones
tue orbi terre. commota est et contremuit terra. In mari vie tue
et semite tue in aquis multis. et vestigia tua non cognoscentur.
Deduxisti sicut oues populum tuum. in manu moysi et aaron.
Attendite populus meus. Tu es deus qui facis mirabilia. Psalmus.
Omnis vocem legem meam. inclinate aurem vestram in
verba oris mei. Apiam in parabolis os meum. loquar
proposiciones ab initio. Quanta audiuimus et cognouimus
ea. patres nostri narrauerunt nobis. Non sunt occultata
a filiis eorum in generatione altera. Narrantes laudes domini
et virtutes eius. et mirabilia eius que fecit. Et suscita
uit testimonium in iacob. et legem posuit in israel. Quam

ta mandauit pr̄ibus nr̄is nota facere ea filijs suis. vt
cognoscat gn̄ratio alt̄a. Filij qui nascent̄ ⁊ exur
gent enarrabūt filijs suis. Vt ponant ī d̄o spē
suā ⁊ n̄ obliuiscāt̄ opm d̄i. ⁊ mandata ei⁹ exq̄rant.
Ne fiant sic̄ pr̄es eor̄. gn̄ratio praua ⁊ exaspans.
Gen̄ratio q̄ n̄ direxit cor suū. ⁊ n̄ ē c̄dit⁹ cū d̄o sp̄s ei⁹.
Filij effrem intendentes ⁊ mittentes arcū. ꝯuersi
sunt in die belli. Non custodierūt testamētū d̄i. ⁊
in lege eius noluerunt ambulare. Et obliti sūt
bn̄factor̄ ei⁹ ⁊ mirabiliū ei⁹ q̄ ondit eis. Coram pr̄i
bz eor̄ fecit mirabilia in t̄ra egypti. in cāpo thaneos.
Interrupit petrā in h̄remo. mare ⁊ pduxit eos ⁊ sta
tuit aquas q̄si in vtre. Et eduxit eos in nube diei.
⁊ tō nocte in illuīa cōe ignis. Interrupit petrā in
h̄remo. ⁊ adaquauit eos veld̄ in abysso multa.
Et eduxit aquā de pet̄. ⁊ eduxit tq̄y fluīa aquas.
Et apposuerūt adhuc peccare ei. ī irā excitauerūt
excelsū in īaquoso. Et temptauerūt d̄m ī cordibz
suis. vt petēnt escas aīabz suis. Et male locuti sūt
de deo. dixerūt nūq̄d potit d̄s pare mensā in deserto.
Quīn pcussit petrā ⁊ fluxerūt aque ⁊ torrentes īun
dauerūt. Numq̄d ⁊ panē poterit dare. aut pare
mensā pplo suo. Ideo audiuit dn̄s ⁊ distulit ⁊ ignis
succensus ē in iacob. ⁊ ira ascendit in isrl̄. Quia n̄
c̄diderunt ī d̄o. nec spauerūt ī salutari ei⁹. Et mānda
uit nubibz desup. ⁊ īanuas celi apuit. Et pluit ill̄
māna ad mādūcandū. ⁊ panē celi dedit ill̄. Panē

nē angl'or manducauit hō. cibaria misit eis ī habū
dancia. Transtulit austr de celo. ⁊ induxit ī vtute
sua affricū. Et pluit sup eos sic puluerē carnes. ⁊
sic arenā maris volatilia pēnata. Et ceciderūt in
medio castr eor. circa tabnacla eor. Et mādūcauerūt
⁊ satāti sunt nīs ⁊ desidiū eor attulit eis. n̄ st fraudati
a desiderio suo. Adhuc esce eor erant ī ore ipor.
⁊ ira dī ascendit sup eos. Et occidit pingues eor.
⁊ electos isrl' impediuit. In oībz hijs peccauerūt ad
huc. ⁊ n̄ cōdiderūt ī mirabilibz ei⁹. Et defecerūt ī vani
tate dies eor. ⁊ ānī eor cū festinacōe. Cū occideret eos
q̄rebant eū ⁊ reuertebant. ⁊ diluculo veniebāt ad eū.
Et remēorati sunt q̄ ds adiutor ē eor. ⁊ ds excels⁹
redemptor eor ē. Gl'a. Et dilexerūt eū in ore suo.
et lingua sua mentiti sunt ei. Cor aūt eor n̄ erat
rectū cū eo. nec fideles hīti sunt ī testamēto ei⁹. Ipe
aūt ē misericors ⁊ ꝓpicius fiet pcc̄is eor. ⁊ n̄ dispdz eos.
Et habundauit vt auerteret irā suā. ⁊ n̄ accendit oēz
iram suā. Et recordat⁹ ē q̄ caro sunt. spūs vadens ⁊
n̄ rediens. Quociens exacerbauerūt eū in deserto. in
ira ꝯcitauerunt eū in īaquoso. Et ꝯuersi sunt ⁊ tēpta
uerūt dm. ⁊ scm̄ isrl' exacerbauerunt. Non st recordati
man⁹ ei⁹ die qua redemit eos de mā̄u tribulantis.
Sicut posuit in egypto signa sua. ⁊ pdigia sua ī
campo thaneos. Et ꝯuertit in sanguinem flumīa eor.
et ymbres eor ne biberent. Misit in eos cynomiā ⁊
ꝯmedit eos. ranā ⁊ dispdidit eos. Et dedit erugi

ui fr̄cs eor̄. ⁊ labores eor̄ locuste. Et occidit ī gran
dine vineas eor̄. ⁊ moros eor̄ in pruina. Et tradi
dit grandini iumenta eor̄. ⁊ possessionē eor̄ igni.
Misit in eos irā indignacōis sue. indignacōem ⁊
iram ⁊ tribulacōem. īmissiones p angl'os malos.
Viam fecit semite ire sue ⁊ n̄ pepcit a morte aīar̄
eor̄. ⁊ iumenta eor̄ ī morte ꝯclusit. Et pcussit omē
p̄mogenitū in t̄ra egypti. primicias oīs laboris e
or̄ in tabernaclis cham. Et abstulit sic oues ꝓplm su
ū. ⁊ pduxit eos tq̄ gregem in deserto. Et eduxit eos
ī spē ⁊ n̄ timuerūt. ⁊ inimicos eor̄ opuit mare. Et in
duxit eos ī montē sc̄ificacōis sue. mōtē q̄ acquisiuit
dextra eius. Et eiecit a facie eor̄ gentes. ⁊ sorte divi
sit eis t̄rā in funiculo distribucōis. Et h̄itare fecit ī ta
bernaclis eor̄. tribus isrl'. Et tēptauerūt ⁊ exacerbauerūt
dm̄ excelsū. ⁊ testimoīa eius n̄ custodierūt. Et au
terūt se ⁊ n̄ suauerūt pactū. q̄admodū p̄res eor̄ cō
uersi sunt in arcū prauū. In irā ꝯcitauerūt eū in col
libz suis. ⁊ in sculptilibz suis ad emulacōem eū pvo
cauerūt. Audiuit ds̄ ⁊ spreuit. ⁊ ad nichilū redegit
valde isrl'. Et repulit tabernaclm̄ sylo. tabernaclm̄ suū
vbi h̄itauit in hoībz. Et tradidit in captiuitatē v
tutē eor̄. ⁊ pulchritudinē eor̄ in manꝰ inimici. Et
ꝯclusit in gladio ꝓplm̄ suū. ⁊ h̄editatē suā spreuit.
Iuuenes eor̄ cōmedit ignis ⁊ v̄gines eor̄ n̄ st̄ la
mentate. Sacerdotes eor̄ in gladio ceciderūt. ⁊ vi
due eor̄ n̄ plorabant. Et excitatꝰ ē tq̄ dormiēs do

tamq̄ potens crapulat⁹ a vino. Et pcussit inimicos
suos in posteriora. obprobriū sēpiternū dedit illis. Et re
pulit tabernaclm ioseph. ⁊ tribū effraym n̄ elegit.
Sed elegit tribū iuda. montē syon quē dilexit. Et
edificauit sic̄ vnicorniū sc̄ificiū suū. in t̄ra quā fun
dauit in scl̄a. Et elegit dd̄ suū suū ⁊ sustulit eū de
gregibz ouiū. de post fetantes accepit eū. Pascere ia
cob suū suū. ⁊ isrl̄ hereditatē suā. Et pauit eos ī inno
cencia cordis sui. ⁊ ī intellectibz manuū suarū dedux
it eos. An̄. Inclinate aurem vr̄am in v̄ba oris mei. Ps dd̄.
Deus venerunt gentes in hereditatē tuā. pollue
rūt templū sc̄m tuū. posuerūt ihrlm in po
morū custodiā. Posuerūt morticina suorū tuorū escas
volatilibz celi. carnes sc̄orū tuorū bestijs t̄re. Effude
rūt sanguinē eorū tamq̄ aquā in circuitu. ⁊ n̄ erat q̄ sepe
liret. Facti sum⁹ obprobriū vicinis nr̄is. subsānacio
⁊ illusio hijs qui in circuitu ex⁹ nr̄o sunt. Vsqz quo d̄e
irasceris in finē. accendet veld̄ ignis zelus tuus.
Effunde irā tuā in gentes que te n̄ nouerūt. ⁊ ī regi
na que no⁹ tuū n̄ inuocauerūt. Quia ꝯmederūt ia
cob. ⁊ locū eius desolauerūt. Ne meminis iniq̄tatū
nr̄arū antiquarū cito anticipent nos mīe tue qz pau
pes fc̄i sum⁹ nīs. Adiuua nos d̄s salutaris nr̄. ⁊ ꝓpt̄
gl̄am nōis tui dn̄e liberā nos. ⁊ ꝓpici⁹ esto pc̄cis nr̄is
ꝓpt̄ no⁹ tuū. Ne forte dicant in gentibz vbi ē d̄s eo
rū. ⁊ innotescant in nacōibz corā oc̄lis nr̄is. Vlcio
sanguinis suorū tuorū qui effus⁹ ē. inteat in ꝯspc̄u tuo

gemitꝰ cōpeditor. Secdm magnitudinē brachij tui
possidē filios mortificator. Et redde vicinis nr̄is
septuplū in sinu eor. improperiū ipōr qd exprobrauerūt
t' d'. Nos aūt ppls tuus ⁊ oues pascue tue ꝯfitebim̄
t' in sclm. In generacōe ⁊ generacōem. annūciabimꝰ
laudē tuam. Ant. Ppicius esto pcc̄is nr̄is d'. ℣. D's in scō viat'.
N's d's magnꝰ sic d's nr̄. Hn. In vnitate sc̄i sp̄s bn̄dicat nos pr̄ ⁊ fiu'.
Qui ꝯfidunt in dn̄o intelligent vitatē. ⁊ fideles lcō.
in dilectōe acquiscent illi. Nm̄ donū ⁊ pax ē elc̄is di.
℟. Confitebim̄ t' d's Confitebim̄ t'. Et inuocabimꝰ nomꝰ tuū. Ps.
Qui regis isrl' intende. qui deducis veldo
uē ioseph. Qui sedes sup cherubyn. ma
nifestare corā effraym beniamyn ⁊ ma
nasse. Excita potenciā tuā ⁊ veni. vt
saluos facias nos. Deus ꝯuerte nos. ⁊ ostende faciē tu
am ⁊ salui erimꝰ. Cibabis nos pane lacrimar. ⁊ potū
dabis nob' in lacrimis in mensura. Posuisti nos in
ꝯtradictōem vicinis nr̄is. ⁊ inimici nr̄i subsānaue
runt nos. Deus vtutū ꝯuerte nos. ⁊ ostende faciē tuā
et salui erimꝰ. Vineā de egypto trāstulisti. eiecisti gen
tes ⁊ plantasti eam. Dux itineris fuisti in cōspcu eiꝰ ⁊
plantasti radices eiꝰ ⁊ impleuit trā. Opuit mōtes ū
bra eius. ⁊ arbusta eius cedros di. Extendit palmites
suos vsq; ad mare. ⁊ vsq; ad flumē ppagines eiꝰ. Vtqd
destruxisti maceriā eius. ⁊ vindemiant eā oms q̄ preter
gdiūt viā. Exterminauit eā ap de silua. ⁊ singlaris fe
rus depastus est eam. Deus vtutū ꝯuerte. respice

✝ Dne deus vtutū: quousq;
irasceris sup orōem serui tui

de celo ⁊ vide ⁊ visita vineā istā. Et pfice eā quā planta
uit dextra tua. ⁊ sup filiū quē ꝯfirmasti t'. Incensa igni ⁊
suffossa. ab increpacōe vultus tui pibunt. Fiat man⁹ tu
a sup virū dextre tue. ⁊ sup filiū hoīs quē cōfirmasti t'. Et n̄
discedim⁹ a te viuificabis nos. ⁊ nō tuū inuocabimus.
Oñe d's vtutū ꝯuerte nos. ⁊ oñde faciē tuā ⁊ salui erim⁹. Ps.

Exultate deo adiutori nr̄o. iubilate dō ia
cob. Sumite psalmū ⁊ date tympanū
psalterīū iocūdū cū cytthara. Cucina
te ī neomenia tuba. ī insigni die sollēp
nitatis vr̄e. Q'a pceptū in isrl' ē. ⁊ iu
diciū deo iacob. Testimoniū in iacob
posuit illd' cū exiret de tr̄a egypti. linguā quā nō nouerat au
diuit. Diuertit ab oneribus dorsū eius. man⁹ ei⁹ ī cophino
seruierunt. In tribulacōe inuocasti me ⁊ liberaui te ⁊ exaudi
uite in abscondito tempestatis. pbaui te apd' aquā ꝯtra
dictōis. Audi ppl's mīs ⁊ contestabor te. isrl' si audieris
me n̄ erit in te d's recens neq; adorabis d'm alienū. Ego
ei sū dn̄s d's tuus qui eduxi te de tr̄a egypti. dilata os tu
n̄ ⁊ implebo illd'. Et n̄ audiuit ppl's mīs vocē meā. ⁊ isrl'
n̄ intendit mi. Et dimisi eos scd'm desidia cordis eor. ibt
in adinuēcōibz suis. Si ppl's mīs audisset me. isrl' si ī
viis meis ambulasset. Pro nichilo forsitan inimicos
eor humiliasse. ⁊ sup tribulantes eos misisse manū meā.
Inimici dn̄i mentiti st' ei. ⁊ erit tps eor in scl'a. Et ci
bauit illos ex adipe frumēti. ⁊ de petra melle satauit eos.
An. Exultate deo adiutori nr̄o.

Deus stetit in synagoga deorum. in medio autem deos
diiudicat. Usquequo iudicatis iniquitatem. et faci
es peccatorum sumitis. Iudicate egeno et pupillo. humilem et
pauperem iustificate. Eripite pauperem. et egenum de ma
nu peccatoris liberate. Nescierunt neque intellexerunt. in tenebris
ambulant. movebuntur omnia fundamenta terre. Ego dixi
dii estis. et filii excelsi omnes. Nos autem sicut homines morienti
et sicut unus de principibus cadetis. Surge deus iudica terram.

Deus quis ps quoniam tu hereditabis in omnibus gentibus.
erit tibi. ne taceas neque compescaris deus. Quoniam ecce
inimici tui sonuerunt. et qui oderunt te extulerunt caput.
Super populum tuum malignaverunt consilium. et cogitaverunt
adversus sanctos tuos. Dixerunt venite et disperdamus eos
de gente. et non memoretur nomen israel ultra. Quoniam cogitaverunt u
nanimiter simul adversum te testamentum disposuerunt tabernacula
ydumeorum et ysmahelite. Moab et aggareni
gebal et ammon et amalech alienigene cum habitantibus
tyrum. Etenim assur venit cum illis. facti sunt in adiutorium
filiis loth. Fac illis sicut madian et sysare. sicut yabin
in torrente cyson. Dispierunt in endor. facti sunt ut sterc
us terre. Pone principes eorum sicut oreb. et zeb et zebee et
salmana. Omnes principes eorum. qui dixerunt hereditate
possideamus sanctuarium dei. Deus meus pone illos ut
rotam. et sicut stipulam ante faciem venti. Sicut ignis qui comburit
silvam. et sicut flamma comburens montes. Ita persequeris il
los in tempestate tua. et in ira tua turbabis eos. Im
ple facies eorum ignominia. et querent nomen tuum domine. Eru

bescant ⁊ conturbent in sc̄lm sc̄li. ⁊ ꝯfundant ⁊ pereant.
Ut cognoscant qꝛ nomen tuum dn̄s. tu solus altissimus sr̄ oēz
Quam dilecta Ant. Tu solus altissimus sr̄ oēz terram terra.
tabernacula tua dn̄e virtutum. ꝯcupiscit ⁊ deficit aīa
mea in atria dn̄i. Cor meum ⁊ caro mea. exultauerunt in
dm̄ viuum. Etenim passer inuenit sibi domum. ⁊ turtur nidum v
bi ponat pullos suos. Altaria tua dn̄e virtutum. rex mēs ⁊
ds̄ mēs. Beati qui habitant in domo tua. in sc̄la sc̄lorum lauda
bunt te. Beatus vir cuius est auxilium abs te. ascensiones in cor
de suo disposuit in valle lacrimarum. in loco quem posuit. Ete
nim benedictionem dabit legislator ibunt de virtute in virtutem.
videbitur ds̄ deorum in syon. Domine ds̄ virtutum exaudi orationem
meam. auribus percipe ds̄ iacob. Protector nr̄ aspice ds̄. ⁊
respice in faciem xp̄i tui. Quia melior est dies vna in
atriis tuis. sr̄ milia. Elegi abiectus esse in domo dei
mei. magis quam habitare in tabernaculis peccatorum. Quia miam
⁊ veritatem diligit ds̄. gratiam ⁊ gl̄am dabit dn̄s. Non pri
uabit bonis eos qui ambulant in innocentia. beatus homo qui d̄ virtutum
Benedixisti dn̄e terram tuam. auertisti spat in te.
captiuitatem iacob. Remisisti iniquitatem ple
bis tue. operuisti omnia peccata eorum. Mitigasti omnem iram tuam
auertisti ab ira indignacionis tue. Conuerte nos ds̄ salu
taris nr̄. ⁊ auerte iram tuam a nobis. Numquid in eternum i
rasceris nobis. aut extendes iram tuam a generacione in generacionem.
Deus tu conuersus viuificabis nos. ⁊ plebs tua letabi
tur in te. Ostende nobis dn̄e miam tuam. ⁊ salutare tuum da no
bis. Audiam quid loquatur in me ds̄. quoniam loquetur pacem in ple

bē suā. Ut sup scōs suos. ⁊ in eos q̄ cōuertunt ad cor. Ver
tū ppe timētes eū salutare ipi⁹ vt inhītet glā in tra nrā.
Mīa ⁊ vitas obuiauerūt s. iusticia ⁊ pax osculate sūt.
Veritas de tra orta ē. ⁊ iusticia de celo pspexit. Etenī
dn̄s dabit benignitatē. ⁊ tra nrā dabit frm̄ suū. Iusti
cia an̄ eū ambulabit. ⁊ ponet in via gss⁹ suos. Glā. A.
Bn̄dixisti dn̄e tra tuā. V. Bti q̄ hītant ī domo tua dn̄e. In scla
sclor laudabūt te. In laud. An. Tibi soli peccaui dn̄e miserē mī.
R. Dn̄e refugiū fcs es nob. V. A gnacōe in gnacōem. V. Repleti
sum⁹ mane mīa t. Et exultaui⁹. Ad bn̄. Ad dandā sciam plebi f.
dn̄e in rmissionē pccor eor. Fia vi. Iunit. Omīm q̄ fecit nos. Penite
Inclina dn̄e aurē tuā ⁊ exaudi me. qm̄ inops Ps adore⁹
⁊ paup sū ego. Custodi aīam meā qm̄ scs sū. saluū
fac suū tuū ds ms spantē in te. Miserē mī dn̄e qm̄ ad
te clamaui tota die. letifica aīam sui tui qm̄ ad te dn̄e
aīam meā leuaui. Qm̄ tu dn̄e suauis ⁊ mitis. ⁊ ml
te mīe oībus īuocantibz te. Auribz pcipe orōem me
ā. ⁊ intende voci depcacōis mee. In die tbulacōis me
e clamaui ad te. qr exaudisti me. Non ē silis tui in
dijs dn̄e. ⁊ n̄ est scdm opa tua. Oms gentes quascū
q; fecisti venient ⁊ adorabūt corā te dn̄e. ⁊ glificabūt
no⁹ tuū. Qm̄ magnus es tu ⁊ faciēs mirabilia. tu es
ds solus. Seduc me dn̄e in via tua ⁊ ingdiar in vi
tate tua. letet cor meū vt timeat no⁹ tuū. Confite
bor t dn̄e ds ms in toto corde meo. ⁊ glificabo no⁹ tu
ū in etnū. Quia mīa tua magna ē sup me. ⁊ eruis
ti aīam meā ex infno infiori. Deus īqui īsurrex

erunt in me ⁊ synagoga potenciū quesierūt aīam me
ā. ⁊ n̄ ꝓposuerūt te in ꝯspcu suo. Et tu dn̄e ds̄ misera
tor ⁊ misericors. paciens ⁊ mlte mīe ⁊ verax. Respice ī
me ⁊ miserē mei. da ~~impp~~ impiū tuū puro tuo. ⁊ saluū
fac filiū ancille tue. Fac mecū signū in bono. vt vi
deant qui oderunt me ⁊ ꝯfundant. qm̄ tu d. adiuuisti
Fundamēta eius ps me ⁊ ꝯsolat⁹ es me.
ī montibz scīs. diligit dn̄s portas syon sup
oīa tabnacla iacob. Glosa dicta st̄ de te. ciuitas dī.
Memor ero raab ⁊ babylonis. sciencīū me. Ecce a
lienigene ⁊ tyrus ⁊ ꝓpls ethyopū. hij fuerūt illic.
Nūqd syon dicet hō ⁊ hō nat⁹ ē in ea. ⁊ ipe funda
uit eā altissim⁹. Dn̄s narrabit ī scptis ꝓplor. ⁊ pn
cipū hor q̄ fuerūt in ea. Sic letanciū oīm. hitacō in
Dn̄e ds̄ salu An. Inclina dn̄e aurē tuā ⁊ exaudi me. te
tis mee. in die clamaui ⁊ nocte corā te. Intret
in ꝯspcu tuo orō mea. inclina aurē tuā ad pcē meā.
Quia repleta ē malis aīa mea ⁊ vita mea ī infno
appropinquauit. Estimat⁹ sū cū descendētibz ī lacū. fcs
sū sic hō sine adiutorio int̄ mortuos lib. Sic vulnera
ti dormientes in sepulchis. quor nō es meor ampli⁹ ⁊
ipi de manu tua repulsi sunt. Posuerūt me in la
cu infiori. in tn̄brosis ⁊ in vmbra mortis. Sup me cō
firmatus ē furor tu⁹ ⁊ oms fluctus tuos īduristi sr̄
me. Longe fecisti notos meos a me. posuerūt me
abhoīacōem s. Tradit⁹ sū ⁊ n̄ egrediebar. oculi mei
languerūt p̄ inopia. Clamaui ad te d. tō die ex

pandi ad te manus meas. Nunquid mortuis facies mira
bilia. aut medici suscitabunt et confitebuntur tibi. Nunquid nar
rabit aliquis in sepulchro misericordiam tuam. et veritatem tuam in
perditione. Nunquid cognoscentur in tenebris mirabilia tua. et
iusticia tua in terra obliuionis. Et ego ad te domine clamaui
et mane oratio mea preueniet te. Vtquid domine repellis
orationem meam. auertis faciem tuam a me. Pauper sum ego
et in laboribus a iuuentute mea. exaltatus autem humiliatus
sum et conturbatus. In me transierunt ire tue. et terrores tu
i conturbauerunt me. Circumdederunt me sicut aqua tota die.
circumdederunt me simul. Elongasti a me amicum et proximum.

Misericordias domini. ps et notos meos a miseria.
in eternum cantabo. In generatione et generationem.
annunciabo veritatem tuam in ore meo. Quoniam dixisti in eternum
misericordia edificabitur in celis. preparabitur veritas tuas in eis. Dis
posui testamentum electis meis. iuraui dauid seruo meo.
vsque in eternum preparabo semen tuum. Et edificabo in genera
tione et generationem sedem tuam. Confitebuntur celi mirabi
lia tua domine. etenim veritatem tuam in ecclesia sanctorum. Quoniam quis in
nubibus equabitur domino. similis erit deo in filiis dei. Deus
qui glorificatur in consilio sanctorum. magnus et terribilis super omnes
qui in circuitu eius sunt. Domine deus virtutum quis similis
tibi. potens es domine et veritas tua in circuitu tuo. Tu dominaris
potestati maris. motum autem fluctuum eius tu mitigas.
Tu humiliasti sicut vulneratum superbum. in brachio virtutis
tue dispersisti inimicos tuos. Tui sunt celi et tua est terra.
orbem terre et plenitudinem eius tu fundasti. aquilonem et ma

re tu creasti. Thabor et hermon in nomine tuo exultabunt
tuum brachium cum potencia. Firmetur manus tua et exal
tetur dextera tua. iusticia et iudicium preparacio sedis tue.
Misericordia et veritas precedent faciem tuam. beatus populus qui
scit iubilacionem. Domine in lumine vultus tui ambulabunt
et in nomine tuo exultabunt tota die. et in iusticia tua exal
tabuntur. Quoniam gloria virtutis eorum tu es. et in beneplacito tuo ex
altabitur cornu nostrum. Quia domini est assumpcio nostra. et sancti
israel regis nostri. Gloria. Tunc locutus es in visione sanctis
tuis et dixisti posui adiutorium super potentem. et exaltaui
electum de plebe mea. Inueni dauid seruum meum. oleo sancto
meo vnxi eum. Manus enim mea auxiliabitur ei. et brachi
um confirmabit eum. Nichil proficiet inimicus in eo. et filius
iniquitatis non apponet nocere ei. Et concidam a facie ipsius
inimicos eius et odientes eum in fugam conuertam. Et veritas
mea et misericordia mea cum ipso. et in nomine meo exaltabitur cornu
eius. Et ponam in mari manum eius et in fluminibus dexteram
eius. Ipse inuocauit me pater meus es tu. deus meus et suscep
tor salutis mee. Et ego primogenitum ponam illum. excel
sum pre regibus terre. In eternum seruabo illi misericordiam meam. et testa
mentum meum fidele ipsi. Et ponam in seculum seculi semen eius
et thronum eius sicut dies celi. Si autem deliquerint filii eius le
gem meam. et in iudiciis meis non ambulauerint. Si iusti
cias meas prophanauerint. et mandata mea non custodierint.
Visitabo in virga iniquitates eorum. et in verberibus peccata eorum.
Misericordiam autem meam non dispergam ab eo. neque nocebo in ve
ritate mea. Neque prophanabo testamentum meum. et que pro

dunt de labijs meis n̄ faciā irrita. Semel iuraui ī
scō meo si dd' menciar. semē ei⁹ inetnū manebit.
Et thronus eius sic̄ sol in ꝯspcu meo. ⁊ sic̄ luna pfcā
inetnū. ⁊ testis in celo fidelis. Tu v'o repulisti ⁊ de
spexisti. distulisti xp̄m tuū. Euertisti testamētū ser
ui tui. ꝓphanasti in t̄ra scūariū eius. Destruxisti om̄s
sepes eius. posuisti firmamētū ei⁹ formidinē. Di
ripuerūt eū om̄s tr̄aseuntes viā. fc̄s ē obꝓbriū vicinis
suis. Exaltasti dextram deprimenciū eū letificasti oēs
inimicos eius. Auertisti adiutoriū gladij ei⁹ ⁊ n̄ es
auxiliatus ei in bello. Destruxisti eū ab emūdacione ⁊
sedem ei⁹ in t̄ra collisisti. Minorasti dies tp̄is ei⁹ pfu
disti eū ꝯfusione. Usq; quo dn̄e auertis ī finē. exardes
cet sic̄ ignis ira tua. Memorare que mea sb̄a. nū
qd ei vane ꝯstituisti om̄s filios hoīm. Quis ē hō
qui viuet ⁊ n̄ videbit mortē. eruet aīam suā de manu
inferi. Ubi sunt mīe tue antique dn̄e. sic̄ iurasti dd'
in v'itate tua. Memor esto dn̄e obꝓbrij suor̄ tuor̄
qd' ꝯtinui in sinu meo mlt̄ar̄ genciū. Quod exꝓbra
uerūt inimici tui dn̄e. qd' exprobrauerūt ꝯmutacio
nē xp̄i tui. Bn̄dc̄s dn̄s inetnū. fiat fiat. An̄. Bn̄dc̄s do⁹
Dn̄e refugiū fc̄s es nob'. a gn̄acōe ī gn̄a Ps. ī etnū.
cionē. Priusq̄ montes fierent aut formare
t̄ t̄ra ⁊ orbis a scl'o ⁊ usq; in scl'm tu es d's. Ne auertas
hoīem in hūilitatē. ⁊ dixisti ꝯuertimī filij hoīm. Qm̄
mille ān̄i an̄ ocl'os tuos. tq̄ dies hesterna que p̄teriit.
Et custodia in nocte. q̄ ꝓ nichilo hūt̄ eor̄ ān̄i erūt.

Mane sicut herba transeat mane floreat et transeat. vespere deci
dat induret et arescat. Quia defecimus in ira tua. et in fu
rore tuo turbati sumus. Posuisti iniquitates nostras
in conspectu tuo. seculum nostrum in illuminatione vultus tui.
Quoniam omnes dies nostri defecerunt. et in ira tua defecimus.
Anni nostri sicut aranea meditabuntur. dies annorum nostrorum
septuaginta anni. Si autem in potentatibus octoginta
anni. et amplius eorum labor et dolor. Quoniam supervenit man
suetudo. et corripiemur. Quis novit potestatem ire tue. et pre
timore tuo iram tuam dinumerare. Dexteram tuam sic notam fac.
et eruditos corde in sapientia. Convertere domine usquequo. et
deprecabilis esto super servos tuos. Repleti sumus mane
misericordia tua. et exultavimus et delectati sumus in omnibus diebus
nostris. Letati sumus pro diebus quibus nos humiliasti. an
nis quibus vidimus mala. Respice domine in servos tuos et
in opera tua. et dirige filios eorum. Et sit splendor domini dei super
nos et opera manuum nostrarum dirige super nos. et opus manuum
Qui habitat in adiutorio altissimi Ps. nostrarum dirige.
mi. in protectione dei celi commorabitur. Dicet domino sus
ceptor meus es tu. et refugium meum deus meus sperabo in eum.
Quoniam ipse liberavit me de laqueo venantium. et a verbo as
pero. Scapulis suis obumbrabit tibi. et sub pennis eius spera
bis. Sicuti circumdabit te veritas eius. non timebis a timo
re nocturno. A sagitta volante in die. a negocio per
ambulante in tenebris. ab incursu et demonio meridia
no. Cadent a latere tuo mille. et decem milia a dextris tuis.
ad te autem non appropinquabit. Verumptamen oculis tuis con

siderabis. ⁊ retribucōem pcctor videbis. Qm̄ tu es dn̄e
spes mea. altissimū posuisti refugiū tuū. Non acce
dat ad te malū. ⁊ flagellū nō appropīquabit tabna
culo tuo. Qm̄ anglis suis mandauit de te. vt custo
diant te in oībz vijs tuis. In manibz portabūt te.
ne forte offendas ad lapidem pedē tuū. Sup aspidē
⁊ basiliscū ambulabis. ⁊ ꝯculcabis leonē ⁊ draconē.
Qm̄ in me spauit libabo eū. ꝓtegā eū qm̄ cognouit
nomē meū. Clamauit ad me ⁊ exaudiā eū. cū ipo sū
ī tribulacōe. eripiā eū ⁊ glificabo eū. Longitudīe di
erꝝ replebo eū. ⁊ ostendā illi salutare meū. Psalm⁹ dd.
Bonū est ꝯfiteri dn̄o. ⁊ psallere nōi tuo altissīe.
Ad annunciādū mane mīam tuā. ⁊ vitatē
tuā p noctē. In decacordo psaltio. cū cantico ī cytha
ra. Quia delectasti me dn̄e in factura tua. ⁊ ī opibz
manū tuarꝝ exultabo. Qm̄ magnificata st̄ opā t.
dn̄e. nimis ꝓfunde st̄ cogitacōes tue. Vir insipiēs
n̄ cognoscz. ⁊ stult⁹ n̄ intelliget hc. Cū exorti fuīnt
pctores sic fenū. ⁊ appuerint oīs qui opant iniq
tatē. Vt inteant in scl'm scli. tu altissim⁹ ī eternū dn̄e.
Qm̄ ecce inimici tui dn̄e. qm̄ ecce inimici tui pibūt.
⁊ dispgent oīs qui opantur iniqtatē. Et exalta
bit sic vnicornis cornū meū. ⁊ senect⁹ mea ī mīa
vbi. Et despexit ocl's mīs inimicos meos. ⁊ īsur
gentibz in me malignātibz audiet auris mea.
Iustus vt palma florebit. sic cedrus libani mlti
plicabit. Plantati in domo dn̄i. ī atrijs dom⁹ dei

nri florebūt. Adhuc multiplicabūt in senecta vbi. ⁊
bn̄ pacientes erūt vt ānūcient. Qm̄ rcs dn̄s ds nr̄.
Dn̄s regnauit decorē ps ⁊ n̄ est iniqtas in eo.
indutus ē. indutus ē dn̄s fortitudinē ⁊ pcīx
it se. Etem̄ firmauit orbē tre. q̄ n̄ ꝯmouebit. Para
ta sedes tua ex tūc. a sclo tu es. Eleuauerūt flumīa
dn̄e. eleuauerūt flumīa vocē suā. Eleuauerūt flu
mīa fluctus suos a vocibz aquarz mltarz. Mirabi
les elaciones maris. mirabilis ī altis dn̄s. Testioni
a tua cdibilia fcā sūt nimis. domū tuā decz scitudo dn̄e ī
Deus vlcionū dn̄s. ds vlcio ¶ longitudīe dierz.
nū libe egit. Exaltare qui iudicas tra. redde
retbucōem supbis. Vsqz quo pccores dn̄e. vsqz q̄ pcco
res glabūt. Effabunt ⁊ loquēt iniquitatē. loquēt
oms q̄ opant iniusticiā. Populū tuū dn̄e hūiliaue
rūt. ⁊ hereditatē tuā vexauerūt. Viduā ⁊ aduenā int
fecerūt. ⁊ pupillos occiderūt. Et dixerūt n̄ videbit do⁹
n̄ intelliget ds iacob. Intelligite insipientes ī pplo.
⁊ stulti aliqn̄ sapite. Qui plantauit aurē n̄ audiet. a
qui fuxit oclm n̄ ꝯsidat. Qui corripit gentes nō ar
guet. q̄ docz hoīem scienciā. Dn̄s scit cogitacōes hoī
nū. qm̄ vane sūt. Gts hō q̄ tu erudieris dn̄e. ⁊ de le
ge tua docuis eū. Vt mitiges ei a diebz malis. donec
fodiat pccori fouea. Quia n̄ repellet dn̄s plebē suā.
⁊ hereditatē suā nō delinquet. Quo adusqz iusticia cō
uertat in iudiciū. ⁊ qui iuxta illā oms qui recto sūt corde.
Quis ꝯsurget m̄ adūsus malignātes aut q̄s stab

mecū adūsus opantes iniquitatē. Nisi qr dn̄s ad
iuuit me. paulōminꝰ h̄itasset in ĩferno aīa mea.
Si dicebā motus ē pes m̄s. mīa tua dn̄e adiu
uabat me. Scd̄m multitudinē dolor̄ meor̄ ĩ corde
meo. ꝯsolacōes tue letificauerūt aīam meam.
Nūqd adheret t̄ sedes iniquitatis. qui fingis la
borem in p̄cepto. Captabunt in aīam iusti ꝛ sāg
uinē innocentē ꝯdempnabūt. Et fc̄s ē m̄ dn̄s in
refugiū ꝛ d̄s m̄s in adiutoriū spei mee. Et redd̄z
illis iniquitatē ip̄or̄ ꝛ ĩ malicia eor̄ disp̄det eos
disp̄det illos dn̄s d̄s nr̄. An̄. Exaltare q̄ iudicas fram. v.
Hēs h̄o q̄ tu erudieris dn̄e. Et de le. t̄ do. eū. Hn̄. Ille nos bn̄di
Benignꝰ ē enī sp̄s sa Aectō. cat q̄ sn̄ fine viuit ꝛ rg̃t. Ꝑ
piencie ꝛ n̄ lib̄abit maledcm̄ a labijs suis. Nm̄ re
nū illius testis ē d̄s. ꝛ cordis eiꝰ scrutator ē verus. et
lingue illius auditor. Nm̄ sp̄us dn̄i replevit orbē
t̄rar̄. ꝛ h̄ qd̄ ꝯtinet oīa sc̄iam h̄t vocis. Tu R̄. miseri cor
dias dn̄i In eternū cantabo v. In gn̄acōe ꝛ gn̄acōem. Ps dd̄.
Venite exultemꝰ dn̄o. iubilemꝰ d̄o salutari nr̄o
Preoccupemꝰ faciē eius in ꝯfessione. ꝛ ĩ psal
mis iubilemꝰ ei. Qm̄ d̄s magnꝰ dn̄s ꝛ rex magnꝰ
sup om̄s deos. Quia in manū eius fines t̄re ꝛ alti
tudines monciū ip̄iꝰ st̄. Qm̄ ip̄iꝰ ē mare ꝛ ip̄e fecit
illd̄. ꝛ siccam manus eius formauerūt. Venite ad
oremꝰ ꝛ p̄cidamꝰ ꝛ ploremꝰ an̄ dn̄m q̄ fecit nos q̄a
ip̄e est d̄s nr̄. Et nos ꝓpl̄s eius ꝛ oues manꝰ eiꝰ ho
die si vocē eius audieritis. nolite obdurare corda

vr̄a. Sic̄ in irritacōe. scd̄m die tēptacōis in deserto.
Ibi temptauerūt me p̄res vr̄i. ꝓbauerūt ⁊ viderūt
opa mea. Quadraginta ānis offensus fui gn̄a
cōn illi ⁊ dixi sp̄ errant corde. Et isti n̄ cognoue
rūt vias meas vt iurauī ī ira mea. si ītrabūt ī re
Cantate dn̄o canticū nouū. Ps dd. q̄ē meā.
cantate dn̄o oīs t̄ra. Cantate dn̄o ⁊ bn̄
dicite d nōi eius. ānunciate de die ī diem
salutare eius. Annūciate int̄ gentes gl̄am ei⁹ in
oībz ꝓplis mirabilia ei⁹. Qm̄ magn⁹ dn̄s ⁊ lauda
bilis m̄s t̄ribilis ē sup oīs deos. Qm̄ oīs dij gē
ciū demonia. dn̄s āt celos fecit. Confessio ⁊ pulchri
tudo in ꝯspcu eius sanctimoīa ⁊ magnificencia ī sc̄ifi
cacōe ei⁹. Afferte dn̄o pat̄e gentiū afferte dn̄o gl̄az
⁊ honorē. afferte gl̄am nōi ei⁹. Tollite hostias ⁊ ī
t̄ite in atria eius. adorate dn̄m in atrio sc̄o eius.
Cōmoueat̄ a facie eius vniūsa t̄ra. dicite ī gēti
bz q̄r dn̄s regnauit. Etenī correxit orbē q̄ n̄ ꝯmo
uebit̄. iudicabit ꝓpl̄os in equitate. Letent̄ celi ⁊
exultet t̄ra. ꝯmoueat̄ mare ⁊ plenitudo. gaudebūt
campi ⁊ oīa que in eis sunt. Tūc exultabūt oīa
lingua siluar̄ a facie dn̄i q̄r venit. qm̄ veīt iudicare
t̄rā. Iudicabit orbē t̄re in equitate. ⁊ ꝓpl̄os ī vitate
Dn̄s regnauit exultz t̄re. letentur Ps d. sua.
insule multe. Nubes ⁊ caligo ī c̄cuitu eius.
iusticia ⁊ iudiciū correctio sedis ei⁹. Ignis aū ipm̄
p̄cedet. ⁊ inflāmabit ī c̄cuitu ī inimicos ei⁹. Alluxerūt

fulgura eius orbi terre. vidit et commota est terra. Montes sicut
cera fluxerunt a facie domini. a facie domini omnis terra. Annun-
ciauerunt celi iusticiam eius. et viderunt omnes populi gloriam
eius. Confundantur omnes qui adorant sculptilia
et qui gloriantur in simulachris suis. Adorate eum omnes
angeli eius. audiuit et letata est syon. Et exultaue-
runt filie iude, propter iudicia tua domine. Quoniam tu dominus al-
tissimus super omnem terram. nimis exaltatus es super omnes deos.
Qui diligitis dominum odite malum. custodit dominus animas
sanctorum suorum de manu peccatoris liberabit eos. Lux orta est
iusto. et rectis corde leticia. Letamini iusti in domino. et
confitemini memorie sanctificationis eius. Ant. Cantate domino et benedicite nomini
eius.

Cantate domino canticum nouum.
quia mirabilia fecit. Saluauit
sibi dextera eius. et brachium sanctum eius.
Notum fecit dominus salutare suum.
in conspectu gentium reuelauit ius-
ticiam suam. Recordatus est misericordie sue
et veritatis sue. domui israel. Vi-
derunt omnes termini terre. salutare dei nostri. Iubilate domino
omnis terra. cantate et exultate et psallite. Psallite domino in
cytthara et cythara et voce psalmi. in tubis ductilibus et
voce tube cornee. Iubilate in conspectu regis domini mo-
ueatur mare et plenitudo eius orbis terrarum et qui habitant in eo.
Flumina plaudent manu simul montes exultabunt a
conspectu domini. quoniam venit iudicare terram. Iudicabit orbem terram
in iusticia. et populos in equitate.

Dn̄s regnauit irascant ꝑpli. qui sedes sup cheru
byn moueat tr̄a. Dn̄s in syon magn⁹ ⁊ excel
sus sup om̄s ꝑplos. Confiteant nōi tuo magno qm̄
tribile ⁊ scm̄ ē. ⁊ honor regis iudiciū diligit. Tu pas
ti directōes. iudiciū ⁊ iusticiā in iacob tu fecisti. Ex
altate dn̄m d'm nr̄m ⁊ adorate scabellū pedū ei⁹ qm̄
scm̄ ē. Moyses ⁊ aaron in sacerdotibꝫ ei⁹ ⁊ samuel int̄
eos qui inuocāt no⁹ eius. Inuocabant dn̄m ⁊ ipe
exaudiebat eos. in colūpna nubis loquebat ad eos.
Custodiebant testīonia ei⁹ ⁊ p̄ceptū qd̄ dedit illis.
Dn̄e d's nr̄ tu exaudiebas eos d's tu ꝓpici⁹ fuisti eis.
⁊ vlciscens in om̄s adinuēcōes eoꝝ. Exaltate dn̄m
d'm nr̄m ⁊ adorate ī mōte scō ei⁹ qm̄ scs dn̄s d's nr̄. An̄.
Iubilate dn̄o oīs tr̄a. Ps d'. Nā mirabilia fecit dn̄s
seruite dn̄o in leticia. Introite in ꝯspcū ei⁹ ī exul
tacōe. Scitote qm̄ dn̄s ipe ē d's. ipe fecit nos ⁊ n̄ ipi
no⁹. Populus eius ⁊ oues pascue eius ītrite portas
eius in ꝯfessione. atria eius in ȳpnis ꝯfitemī illi.
Laudate no⁹ eius qm̄ suauis ē dn̄s. in eternū mīa
eius ⁊ vsqꝫ in gn̄acōe ⁊ gn̄acōem vitas eius. Ps dd'.
Misericordiā ⁊ iudiciū. cantabo t' dn̄e. Psallam
⁊ intelligā in via īmaclata qn̄ venies ad me.
Perambulabā in īnocencia cordis mei. ī medio do
m⁹ mee. Non ꝓponebā an̄ oclos meos rē iniustā.
facientes p̄uaricacōe⁹ odiui. Non adhesit mi cor p̄
uū. declinantē a me malignū nō cognoscebā. Det
hentē secto ꝓxīo suo. hūc ꝑsequebar. Superbo oclo ⁊





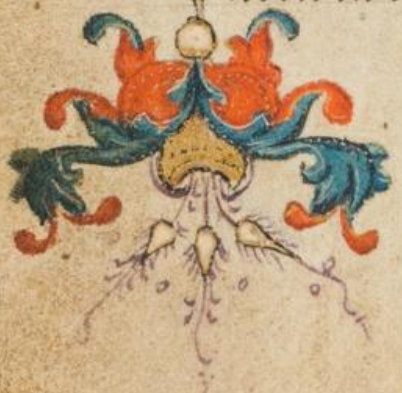

insaciabili corde. cū h̄ nō edebā. Oculi mei ad fideles t̄re
vt sedeant mecū. ambulans in via īmaculata h̄ mi
nistrabat. Non h̄itabit in medio dom⁹ mee. q̄ fa
cit supbiā. qui loquit̄ iniq̄ n̄ direxit ī ꝯspc̄tu oculoꝝ
meoꝝ. In matutino interficiebā om̄s pc̄tores t̄re. vt
dispderē de ciuitate dn̄i om̄s opantes iniquitatē. An̄.
Iubilate dn̄o oīs t̄ra. ℣ Dn̄s in syon magn⁹ Et excels⁹ sr̄ oīs
ꝓplos. Ad laud̄. an̄. Spn̄ p̄ncipali ꝯfirma cor meū ds̄. R̄.
Ad ānunciādū mane mīam tuā. ℣ Et vitatē tuā ꝑ noctē. ℣
Repleti. Ad bn̄. an̄. P viscera mīe di nr̄i visitauit nos oriēs
ex alto. Sab⁹ Iuuit̄. Omn̄m dn̄m nr̄m Venite adoremꝰ. Ps dd.

Dn̄e exaudi orōem meā. ⁊ clāor
m̄s ad te veniat. Non auertas
faciē tuā a me. in quacūq; die
t̄bulor inclina ad me aurē tuā
In quacūq; die inuocauero te.
velocit̄ exaudi me. Quia defe
rūt sic̄ fum⁹ dies mei. ⁊ ossa me
a sic̄ cremiū aruerūt. Percussus sū vt fenū ⁊ aruit
cor meū. q̄ oblitus sū ꝯmedē panē meū. A voce
gemitus mei. adhesit os meū carni mee. Similis
fc̄s sum pellicano solitudīs. fc̄s sū sic̄ nocticorax
in domicilio. Vigilaui. ⁊ fc̄s sū sic̄ passer solitari⁹
in tecto. Tota die exprobrabant m̄ īmici mei.
⁊ qui laudabant me adūsū me iurabant. Quia
cinerē tamq̄ cinerē panē manducabā. ⁊ poclm
meū cū fletu miscebā. A facie ire indignacōis tue.

qr eleuās allisisti me. Dies mei sicut umbra declinaue
runt. et ego sicut fenum arui. Tu autem dne in eternum pma
nes. et memoriale tuum in generacōe et generacōez. Tu exur
gens miserebis syon. qr tps miserendi eius qr venit
tps. Quoniam placuerunt seruis tuis lapides eius et terre eius
miserebuntur. Et timebunt gentes nomen tuum dne. et omnes
reges terre gloriam tuam. Quia edificauit dns syon. et
videbitur in gloria sua. Respexit in oracōem humilium. et non
spreuit precem eorum. Scribantur hec in generacōe altera. et populus qui
abitur laudabit dnm. Quia prosperit de excelso sancto su
o. dns de celo in terram aspexit. Ut audiret gemitus
compeditorum. ut solueret filios interemptorum. Et annunci
ent in syon nomen dni. et laudem eius in ihrlm. In con
ueniendo populos in unum et reges. ut seruiant dno. Res
pondit ei in via virtutis sue. paucitatem dierum meorum
nuncia mihi. Ne reuoces me in dimidio dierum meorum.
in generacōe et in generacōem anni tui. Initio tu dne terram
fundasti. et opera manuum tuarum sunt celi. Ipsi peribunt tu
autem permanes. et omnes sicut vestimentum veterascent. Et
sicut opertorium mutabis eos et mutabuntur. tu autem idem ipse es et
anni tui non deficient. Filii seruorum tuorum habitabunt. et semen

Benedic anima mea dnm. Ps. eorum in sclm diriget.
et omnia que intra me sunt nomini sancto eius. Benedic
anima mea dno. et noli obliuisci omnes retribuciones eius.
Qui propiciatur omnibus iniquitatibus tuis. qui sanat
omnes infirmitates tuas. Qui redimit de interitu vi
tam tuam. qui coronat te in misericordia et miseracōibus.

Qui replet in bonis desiderium tuum. renouabitur ut aquile
iuuentus tua. Faciens misericordias ~~tuas~~ dominus et iudicium.
omnibus iniuriam patientibus. Notas fecit vias suas mo
isi. filiis israel voluntates suas. Miserator et miseri
cors dominus. longanimis et multum misericors. Non in
perpetuum irascetur. neque in eternum comminabitur. Non secundum
peccata nostra fecit nobis. neque secundum iniquitates nostras ret
ribuet nobis. Quoniam secundum altitudinem celi a terra. corro
borauit misericordiam suam super timentes se. Quantum dis
tat ortus ab occidente. longe fecit a nobis iniquitates
nostras. Quomodo miseretur pater filiorum misertus est dominus ti
mentibus se. quoniam ipse cognouit figmentum nostrum. Recor
datus est quoniam puluis sumus homo sicut fenum. dies eius tamquam flos
agri sic efflorebit. Quoniam spiritus pertransibit in illo et non
subsistet. et non cognoscet amplius locum suum. Misericordia autem
domini ab eterno et usque in eternum. super timentes eum. Et iusti
cia illius in filios filiorum. hiis qui seruant testamen
tum eius. Et memores sunt mandatorum ipsius ad facien
dum ea. Dominus in celo parauit sedem suam. et regnum ipsius ut
omnibus dominabitur. Benedicite domino omnes angeli eius poten
tes virtute. facientes verbum illius ad audiendam vocem ser
monum eius. Benedicite domino omnes virtutes eius ministri
eius qui facitis voluntatem eius. Benedicite domino omnia
opera eius in omni loco dominationis eius. benedic anima mea domino. R.
Benedic anima mea domino. Ps. Clamor meus ad te veniat deus.
Domine deus meus magnificatus es vehementer. Con
fessionem et decorem induisti. amictus lumine sicut vestimen

to. Extendens celū sicut pellem. qui tegis aq̄s supiora
eius. Qui ponis nubem ascensū tuū. qui ambulas
sup pennas ventorū. Qui facis angl'os tuos spūs.
et ministros tuos ignē vrentē. Qui fundasti terrā sup
stabilitatē suā. nō inclinabit' in sclm̄ sclī. Abyssus
sicut vestimētū amictus eius. sup montes stabūt aq̄.
Ab increpacōe tua fugient. a voce tonitrui tui formi
dabunt. Ascendunt montes et descendūt campi. in
locū quē fundasti eis. Terminū posuisti quē nō
trāsgredient'. neq; cōuertent' opire terrā. Qui emittis
fontes in cōuallibz. int' mediū monciū ptransibūt
aque. Potabunt om̄s bestie agri. exspectabūt o
nagri in siti sua. Sup ea volucres celi hītabūt. de
medio petrarū dabūt vōces. Rigans montes de su
pioribz suis. de frcū opm suorū saciabit' terra. Produ
cens fenū iumētis. et hbā sūtuti hoīm. Ut educas
panē de terra. et vinū letificz cor hoīs. Ut exhilaret fa
ciem in oleo. et panis cor hoīs cōfirmet. Saturabūt'
ligna campi et cedri lybani quas plantauit. illic pas
seres nidificabūt. Herodij domus dux ē eorū. mon
tes excelsi cerius. petra refugiū herinacijs. Fecit lu
nā in tpa. sol cognouit occasū suū. Posuisti tūbras
et fcā ē nox. in ipa ptransibūt om̄s bestie silue. Ca
tuli leonū rugiētes vt rapiāt et q̄rant a dō escā s'.
Ortus ē sol et cōgregati st'. et in cubilibz suis collocabū
t'. Exibit hō ad opus suū. et ad opacōem suā vsq;
ad vesperam. Quā magnificata st' opa tua dn̄e oīa in

sapia fecisti. impleta ē tra possessione tua. Gla.
Hoc mare magnū ⁊ spaciosū manibz. illic reptilia
quoꝝ ñ est nūs. Aīalia pusilla cū magnis. illic na
ues ptransibunt. Draco iste quē formasti ad il
ludendū ei. oīa a te exspectant vt des illis escā in tpe.
Dante te illis colligent. apiente te manū tuam
oīa implebunt bonitate. Auertente aūt te faciē tur
babunt. auferes spm eoꝝ ⁊ deficient. ⁊ in puluerē
suū reuertent. Emitte spm tuū ⁊ creabunt. ⁊ renoua
bis faciē tre. Sit gla dñi in sclm letabit dñs ī opi
bz suis. Qui respicit trā ⁊ facit eā tremere. qui tangit
montes ⁊ fumigant. Cantabo dño in vita mea.
psallam dō meo q̄diu sum. Iocundū sit ei eloquiū
meū. ego vō delectabor in dño. Deficiant pctores a
tra ⁊ iniqui ita vt ñ sint. bñdic aīa mea dño. Aū Bñ
Confitemī dño ⁊ īuocate nō p. dic aīa mea dñm
eius. Annunciate int gentes opa ei⁹. Can
tate ei ⁊ psallite ei. narrate oīa mirabilia eius.
Laudamī in nōie scō eius. letet cor querēciū dō.
Querite dñm ⁊ ꝯfirmamī. q̄rite faciē ei⁹ sp. Me
mentote mirabiliū eius que fecit. pdigia eius ⁊ iu
dicia oris eius. Semen abrahamī sui ei⁹ filij ia
cob electi ei⁹. Ipe dñs ds nr. in vniūsa tra iudicia
ei⁹. Memor fuit in sclm testamenti sui. vbi qd mā
dauit in mille gnacōes. Quod disposuit ad abra
ham. ⁊ iuramenti sui ad ysaac. Et statuit illd ia
cob in pceptū. ⁊ isrl in testamētū etnū. Dicens tibi

bo tram chanaan. funiculum hereditatis vestre. Cum essent numero
breui. paucissimi et incole eius. Et pertransierunt de gente
in gentem. et de regno ad populum alterum. Non reliquit hominem
nocere eis. et corripuit pro eis reges. Nolite tangere christos
meos. et in prophetis meis nolite malignari. Et voca
uit famem super terram. et omne firmamentum panis contriuit.
Misit ante eos virum. in seruum venundatus est ioseph. Humili
auerunt in compedibus pedes eius. ferrum pertransiit animam
eius. donec veniret verbum eius. Eloquium domini inflamma
uit eum misit rex et soluit eum. princeps populorum et dimisit
eum. Constituit eum dominum domus sue. et principem omnis pos
sessionis sue. Ut erudiret principes eius sicut semet
ipsum. et senes eius prudentiam doceret. Gloria. Et intra
uit israel in egyptum. et iacob accola fuit in terra cham.
Et auxit populum suum vehementer. et firmauit eum super ini
micos eius. Conuertit cor eorum ut odirent populum eius
et dolum facerent in seruos eius. Misit moysen seruum suum.
aaron quem elegit ipsum. Posuit in eis verba signorum su
orum. et prodigiorum in terra cham. Misit tenebras et obscura
uit. et non exacerbauit sermones suos. Conuertit aquas eorum
in sanguinem. et occidit pisces eorum. Edidit terra eorum ra
nas. in penetralibus regum ipsorum. Dixit et venit cyno
mia et cyniphes in omnibus finibus eorum. Posuit pluui
as eorum grandinem. ignem comburentem in terra ipsorum. Et per
cussit vineas eorum et ficulneas eorum. et contriuit lignum fini
um eorum. Dixit et venit locusta et brucus cuius non erat numerus.
Et comedit omne fenum in terra eorum. et comedit omnem

frcm̄ tre eoꝝ. Et pcussit om̄e pmogenitū intra eoꝝ
pmicias oīs laboris eoꝝ. Et eduxit eos cū argēto
ꝛ auro. ꝛ n̄ erat in tribubz eoꝝ infirmꝰ. Letata est
egyptus in pfectōe eoꝝ. qꝛ incubuit timor eoꝝ sup
eos. Et pandit nubē in ptectōem eoꝝ. ꝛ ignē vt
luceret eis p noctē. Petierunt ꝛ venit coturnix. ꝛ pa
ne celi saturauit eos. Dirupit petrā ꝛ fluxerunt
aque. abierunt in sicco fluīa. Qm̄ meoꝝ fuit vbi
sci sui. qd habuit ad abrahā pueꝝ suū. Et edux
it pplm̄ suū in exultacōe. ꝛ electos suos in leticia. Et
dedit illis regiones genciū. ꝛ labores pplōꝝ possede
rūt. Vt custodiant iustificacōes eiꝰ ꝛ legē eiꝰ rqrāt.
Aū. Letet cor qrenciū dn̄m. v. Querite dn̄m ꝛ ꝯfirmamī. Queri
te faciē eiꝰ sp. Bn̄. Ille nos bn̄dicat in tris. cuiꝰ maiestas fulgz ī
Bn̄fac iusto ꝛ inuenies retribucōem Ico. excelsis.
magnā. ꝛ si nō ab ipo cte a dn̄o. Nō enī est
ei bn̄ qui assiduus ē in malis. ꝛ elemosinā nō dantī.
Nm̄ ꝛ altissimꝰ odio ht pccores. ꝛ misertꝰ ē pēitenti
bz. Tu. R. Dn̄e exaudi oroem meā. Et clāor ms̄ ad te veīat.
Confitemī dn̄o qm̄ bonꝰ qm̄ ī scl̄m mīa eiꝰ
Quis loquet potencias dn̄i. auditas
faciet oīs laudes eius. Et qui custodi
unt iudiciū. ꝛ iusticiā. faciūt in oī tpe.
Memento nr̄i dn̄e in bn̄placito pplī tui. visita nos
in salutari tuo. Ad videndū in bonitate elcōꝝ tuoꝝ.
ad letandū in leticia gentis tue. vt lauderis cū hedi
tate tua. Peccauimꝰ cū pr̄ibz nr̄iꝰ. iniuste egimꝰ n̄

quitate fecimus. Patres nri in egypto n intellexerunt
mirabilia tua. non fuerunt memores multitudinis miseri.
Et irritauerunt ascendentes in mare. mare rubrum.
Et saluauit eos ppter nomen suum. vt notam faceret potenci
am suam. Et increpuit mare rubrum et exsiccatum est. et de
duxit eos in abyssis sicut in deserto. Et saluauit eos
de manu odientium. et redemit eos de manu inimici.
Et operuit aqua tribulantes eos. vnus ex eis n remansit.
Et crediderunt verbis eius. et laudauerunt laudem eius.
Cito fecerunt obliti sunt operum eius et n sustinuerunt
consilium eius. Et concupierunt concupiscentiam in deserto. et tem
tauerunt deum in inaquoso. Et dedit eis peticionem ipsorum.
et misit saturitatem in animas eorum. Et irritauerunt moy
sen in castris. aaron sanctum domini. Apta est terra et deglutiuit
dathan et operuit super congregacionem abyron. Et exarsit
ignis in synagoga eorum. flamma combussit peccatores. Et
fecerunt vitulum in oreb. et adorauerunt sculptile. Et mu
tauerunt gloriam suam. in similitudinem vituli comedentis fe
cium. Obliti sunt deum qui saluauit eos qui fecit magna
lia in egypto. mirabilia in terra cham. terribilia in
mari rubro. Et dixit vt disperderet eos. si n moyses e
lectus eius stetisset in confractione in conspectu eius. Vt a
uerteret iram eius ne disperderet eos. et pro nichilo habue
runt terram desiderabilem. Non crediderunt verbo eius et mur
mauerunt in tabernaculis suis. n exaudierunt vocem dei.
Et eleuauit manum suam super eos. vt prosterneret eos in
deserto. Et vt deiceret semen eorum in nacionibus. et disp

ger̄et eos in regionibꝫ. Et iniciati sunt beelphegor. ⁊ comme
derunt sacrificia mortuorꝫ. Et irritauerunt eum in ad
inuencoibꝫ suis. ⁊ multiplicata ē in eis ruina. Et
stetit phinees ⁊ placauit. ⁊ cessauit quassacio. Et re
putatum ē ei in iusticiam. in generacoe ⁊ generacoeꝫ usqꝫ in sem
piternum. Gl'a. Et irritauerunt eum ad aquas contradic
cionis ⁊ vexatus ē moyses propter eos. quia exacerbauerunt
spm̄ eius. Et distinxit in labijs suis. non dispdiderunt
gentes quas dixit dn̄s illis. Et comixti sunt inter
gentes ⁊ didicerunt opa eorꝫ. ⁊ seruierunt sculptilibꝫ
eorꝫ. ⁊ factum ē illis in scandalum. Et ymolauerunt fi
lios suos ⁊ filias suas demonijs. Et effuderunt
sanguinem innocentem. sanguinem filiorꝫ suorꝫ ⁊ filiarꝫ su
arꝫ. quas sacrificauerunt sculptilibꝫ chanaan. Et inter
fecta ē terra in sanguinibꝫ ⁊ contaminata ē in opibꝫ eorꝫ.
⁊ fornicati sunt in adinuencoibꝫ suis. Et iratus est
furore dn̄s in ppl'm suum. ⁊ abhoīatus ē hereditatem suam.
Et tradidit eos in manus gentium. ⁊ dn̄ati sunt eorꝫ
qui oderunt eos. Et tribulauerunt eos inimici eorꝫ. ⁊
humiliati sunt sub manibꝫ eorꝫ. sepe liberauit eos. Ipsi
aut̄ exacerbauerunt eum in consilio suo. ⁊ humiliati sunt in iniq
tatibꝫ suis. Et vidit cum tribularentur. ⁊ audiuit oracoeꝫ
eorꝫ. Et memor fuit testamenti sui. ⁊ penituit eum
scdm̄ multitudinem mie sue. Et dedit eos in mias in co
spectu oīm timentium qui ceperant eos. Saluos fac nos
dn̄e ds nr̄. ⁊ congrega nos de nacoibꝫ. Ut confiteamur
noi sco tuo. ⁊ glem̄ in laude tua. Bn̄dcs dn̄s ds isrl

a sclo ⁊ vsq; in sclm. ⁊ dicz oīs ꝓpls fiat fiat. An̄ Visita nos
Confitemī dño qm̄ bonꝰ. ps dñe ī salutari tuo.
qm̄ in sclm mīa eiꝰ. Dicant qui redēpti sūt
a dño quos redemit de manu inimici. de regionibz
cōgregauit eos. A solis ortu ⁊ occasu. ab aquilone
⁊ mari. Errauerūt in solitudine ī inaquoso. viā ci
uitatis hītacli nō inuenerūt. Esurientes ⁊ sicientes.
aīa eoꝝ in ipis defecit. Et clamauerūt ad dñm cū tri
bularent. ⁊ de necessitatibz eoꝝ eripuit eos. Et edux
it eos in viā rectā. vt irent in ciuitatē hītacōis. Con
fiteant dño mīe eius. ⁊ mirabilia eiꝰ filijs hoīm.
Quia saciauit aīam inanē ⁊ aīam esurientē saci
auit bonis. Sedentes in tūbris ⁊ vmbra mortis.
vinctos in mendicitate ⁊ ferro. Quia exacerbauerūt
eloqa dī. ⁊ ꝯsiliū altissimi irritauerūt. Et hūilia
tū est in laboribz cor eoꝝ. ⁊ infirmati sūt ñ fuit q̄ ad
iuuaret. Et clamauerūt ad dñm cū tribularent. ⁊
de necessitatibz eoꝝ liberauit eos. Et edurit eos de
tūbris ⁊ vmbra mortis. ⁊ vincla eoꝝ dirupit. Cō
fiteant dño mīe eiꝰ ⁊ mirabilia eiꝰ filijs hoīm.
Quia ꝯtriuit portas ereas. ⁊ vectes ferreos ꝯfregit.
Suscepit eos de via iniquitatis eoꝝ. ꝓpt iniustici
as eiū suas hūiliati sūt. Omnē escā abhoīnata est
aīa eoꝝ. ⁊ appropīquauerūt vsq; ad portas mortis.
Et clamauerūt ad dñm cū tribularēt ⁊ de necessita
tibz eoꝝ liberauit eos. Misit vbū suū ⁊ sanauit eos.
⁊ eripuit eos de interīcōibz eoꝝ. Confiteant dño mīe eiꝰ

et mirabilia eius filijs hoīm. Et sacrificent sacrificiū
laudis. ⁊ annūcient opa eius in exultacōe. Qui des
cendūt mare in nauibz. facientes opacōem in aqs
mltis. Ipi viderūt opa dñi. ⁊ mirabilia ei⁹ ī pfūdo.
Gla. Dixit ⁊ stetit spūs pcelle. ⁊ exaltati sūt fluct⁹ ei⁹.
Ascendunt vsqz ad celos ⁊ descendūt vsqz ad abys
sos. aīa eoꝝ in malis tabescebat. Turbati sūt ⁊ mo
ti sūt sicut ebrius. ⁊ oīs sapīa eoꝝ deuorata ē. Et clāuerūt
ad dñm cū tribularent. ⁊ de necessitatibz eoꝝ eduxit eos.
Et statuit pcellā eius in aurā. ⁊ siluerūt fluct⁹ ei⁹.
Et letati sunt qz siluerūt. ⁊ deduxit eos ī portū volū
tatis eoꝝ. Confiteant dño mīe ei⁹. ⁊ mirabilia ei⁹ fi
lijs hoīm. Et exaltent eū in ecclīa plebis. ⁊ ī cathe
dra senioꝝ laudent eū. Posuit fluīa in desertū. ⁊ exi
tus aquaꝝ in sitim. Terrā fructiferam ī salsuginē.
a malicia inhabitanciū in ea. Posuit desertū in stag
na aquaꝝ. ⁊ frā sn̄ aqua in exitus aquaꝝ. Et colloca
uit illic esurientes. ⁊ cōstituerūt ciuitatē hītacōis.
Et seminauerūt agros ⁊ plantauerūt vineas. ⁊
fecerunt frcm̄ natiuitatis. Et bādixit eis ⁊ mlti
plicati sunt nimis. ⁊ iumenta eoꝝ n̄ minorauit.
Et pauci sūt. ⁊ vexati sūt a tribulacōe maloꝝ ⁊ do
lore. Effusa ē cōtencio sup pncipes ⁊ errare fecit eos
ī inuio ⁊ n̄ in via. Et adiuuit pauperem de inopia
⁊ posuit sicut oues familia. Videbūt rcī ⁊ letabūt ⁊
oīs iniquitas opilabit os suū. Quis sapiēs ⁊ cus
todiet hec. ⁊ intelligz mīas dñi. Ad De necessitatibz nr̄i li
bra nos d.

Paratū cor meū d's paratū cor meū. cantabo
et psallā in gl'a mea. Exurge psalteriū et cy
thara. exurgā diluculo. Confitebor t' in pplis dne.
et psallam t' in nacōibus. Quia magna ē sup celos
mīa tua. et usq; ad nubes vitas tua. Exaltare sup
celos d's. et sup oēm t'ram gl'a tua. ut liberent dilcī tui.
Saluū fac dextra tua et exaudi me. d's locut' ē in scō
suo. Exultabo et diuidā siccimā. et ꝯualle tabernaclor
dimeciar. Meus ē galaad et mīs ē manasses. et effra
ym susceptio capitis mei. Iuda rex mīs. moab le
bes spei mee. In ydumeā extendā calciamētū meū
mi alienigene amici fcī sunt. Quis deducz me in ci
uitatē munitā. q's deducz me usq; in ydumeam.
Nōne tu d's qui repulisti nos. et nō exibis d's i vtu
tibz nris. Da nob' auxiliū de tribulacōe. qr vana sa
lus hōis. In d'o faciem' vtutē. et ipe ad nichilū dedu
Deus laudē meā ne tacuis. cz inimicos nros.
qr os pccoris et os dolosi sup me aptū ē. Lo
cuti st' adūsū me lingua dolosa et sermōibz odij circū
dederūt me. et expugnauerūt me gratis. Pro eo ut
me diligent detrahebāt mi. ego aūt orabā. Et po
suerūt adūsū me mala p bonis. et odiū p dilcōe mea.
Constitue sup eū pccorē. et dyabolus stet a dextris ei'
Cū iudicat' exeat ꝯdēpnat' et orō eius fiat i pccm.
Fiant dies ei' pauci. et epatū ei' accipiat alter.
Fiant filij ei' orphani. et uxor ei' vidua. Nutā
tes transferant' filij ei' et mēdicēt. eiciant' de hitacōi

bus suis. Sectet fenator oem sbam eius. et diripiant
alieni labores eius. Non sit illi adiutor. nec sit qui
misereat pupillis eius. Fiant nati eius in inter
tu. in gnacoe vna deleatur nomen eius. In memoriam
redeat iniquitas patrum eius in conspectu dni. et peccatum ma
tris eius non deleat. Fiant contra dnm sp et dispeat de terra
memoria eorum. pro eo quod non est recordatus facere miam. Et
psecutus est hoiem inope et mendicum. et compunctum corde
mortificare. Et dilexit maledictoez et veniet ei. et no
luit bndictoem et elongabit ab eo. Et induit male
dictoem sicut vestimentum. et intrauit sicut aqua in interiora
eius. et sicut oleum in ossibz eius. Fiat ei sicut vestime
tum quo opit. et sicut zona qua sp pcingit. Hoc opus
eorum qui detrahunt mihi apud dnm. et qui loquuntur mala
aduersus aiam meam. Et tu dne dne fac mecum ppter nomen
tuum. quia suauis est mia tua. Libera me quia egenus et
pauper ego sum. et cor meum conturbatum est intra me. Sicut
vmbra cum declinat ablatus sum. et excussus sum sicut locus
ta. Genua mea infirmata sunt a ieiunio. et caro me
a immutata est ppter oleum. Et ego factus sum obprobrium illis.
viderunt me et mouerunt capita sua. Adiuua me dne
ds mis. saluum me fac secdm miam tuam. Et sciet quia
manus tua hec. et tu dne fecisti eam. Maledicent illi et
tu bndices. qui insurgunt in me confundentur. seruus aut tuus
letabit. Induant qui detrahunt mihi pudore. et opiant
sicut dyploide confusione sua. Confitebor dno nis in
ore meo. et in medio multorum laudabo eum. Qui astitit

a dextris pauperis. ut saluam faceret a persequentibus animam meam.
Aut. Confitebor domino in ore meo. ℣. Confitebor domino in ore meo. Et in
me. ml. l. eum. In l. Benigne fac domine in bona voluntate tua domine. ℟.
Auditam fac mihi mane miseriam tuam. ℣. Quia in te speraui domine. ℣. Repleti. Ad b.

Dixit dominus domino meo. sede a dex
tris meis. Donec ponam in
imicos tuos. scabellum pedum
tuorum. Virgam virtutis tue e
mittet dominus ex syon. dominare in
medio inimicorum tuorum. Te
cum principium in die virtutis
tue in splendoribus sanctorum. ex
utero ante luciferum genui te. Iurauit dominus et non penitebit
eum. tu es sacerdos in eternum secundum ordinem melchisedech.
Dominus a dextris tuis. confregit in die ire sue reges. Iudi
cabit in nationibus implebit ruinas. conquassabit capi
ta in terra multorum. De torrente in via bibet. propterea exaltabit
Confitebor tibi domine in toto corde meo. Ps. caput.
in consilio iustorum et congregatione. Magna opera
domini. exquisita in omnes voluntates eius. Confessio
et magnificentia opus eius. et iustitia eius manet in seculum
seculi. Memoriam fecit mirabilium suorum misericors et misera
tor dominus. escam dedit timentibus se. Memor erit in seculum tes
tamenti sui. virtutem operum suorum annunciabit populo suo.
Ut det illis hereditatem gentium. opera manuum eius veritas
et iudicium. Fidelia omnia mandata eius confirmata in seculum

scli. fcā in veritate ⁊ equitate. Redēpcōem misit ppl'o suo.
mādauit in eternū testamētū suū. Scīm ⁊ terribile no⁹ ei⁹
īciū sapie timor dñi. Intellcs bon⁹ oībz facientibz e
Bts vir qui ps. ū. laudacō ei⁹ manz i sclz scli.
timet dñm. i mandatis eius volet nis. Po
tens in tra erit semē ei⁹ gnacō rcōr bndicet. Gl'a ⁊ di
uicie in domo ei⁹ ⁊ iusticia ei⁹ manz i sclm scli. Exor
tū est in tūbris lumē rectis. misericors ⁊ misator et
iustus. Iocundus hō qui miseret ⁊ ꝯmodat. dis
ponet sermones suos in iudicio. qr i eternū n ꝯmoue
bit. In mēoria eterna erit iust⁹ ab audicōe mala n
timebit. Paratū cor eius spare in dño. ꝯfirmatū
ē cor eius. nō ꝯmouebit donec despiciat inimicos
suos. Dispsit dedit pauperibz. iusticia ei⁹ manet i
sclm scli. cornu eius exaltabit in gl'a. Pccor vide
bit ⁊ irascet. dentibz suis fremet ⁊ tabescz desiderū
Laudate pueri dñm. laudate ps pccor pibit.
no⁹ dñi. Sit no⁹ dñi bndictū. ex hoc nūc
⁊ vsqz in sclm. A solis ortu vsqz ad occasū. lauda
bile no⁹ dñi. Excelsus sup oms gentes dñs. ⁊ sr
celos gl'a eius. Quis sic dñs ds nr qui i altis
hitat. ⁊ humilia respicit in celo ⁊ i tra. Suscitās
a tra inopem. ⁊ de stercore erigens pauperem. Ut collo
cz eū cū pncipibz. cū pncipibz ppli sui. Qui hitare
facit sterilem in domo. mrem filior letantem. Ant.
Dixit dñs dño meo sede a dextris meis. Fia scda Ad vs ps.

In exitu isrl de egypto. dom⁹ iacob de pplo barba
ro. Facta ē iudea sanctificatio eius. isrl potas ei⁹
Mare vidit ⁊ fugit. iordanis conuersus ē retrorsū. Mō
tes exultauerūt vt arietes. ⁊ colles sicut agni ouiū.
Quid ē tibi mare qđ fugisti. ⁊ tu iordanis quia conuersus es
retrorsū. Montes exultastis sicut arietes. ⁊ colles sicut
agni ouiū. A facie dñi mota ē tra. a facie dei iacob.
Qui conuertit petram in stagna aquaꝝ ⁊ rupē in fontes
aquaꝝ. Non nobis dñe ñ nobis. sed nomini tuo da gl'am.
Sup misericordia tua ⁊ veritate tua. neqñ dicāt gentes vbi
est deus eorū. Deus autē noster in celo. omnia quecūq; voluit fecit.
Simulacra gentiū argentū ⁊ aurū. opa manuū
hoīm. Os habent ⁊ ñ loquent. oculos habent ⁊ ñ videbunt.
Aures habent ⁊ ñ audient. nares habent ⁊ ñ odorabunt.
Manus habent ⁊ ñ palpabūt pedes habent ⁊ ñ ambulabūt.
non clamabūt in gutture suo. Similes illis fiant
qui faciūt ea. ⁊ omnes qui confidūt in eis. Domus isrl
sperauit in dño. adiutor eorū ⁊ protector eorū est. Domus
aaron sperauit in dño. adiutor eorū ⁊ protector eorū est.
Qui timent dñm sperauerūt in dño. adiutor eorū ⁊ pro
tector eorū est. Dñs memor fuit nri. ⁊ benedixit nobis.
Benedixit domui isrl. benedixit domui aaron. Be
nedixit omnibus qui timent dñm. pusillis cū maioribus.
Adiciat dns super vos. super vos ⁊ super filios vros.
Benedicti vos dño. qui fecit celū ⁊ tram. Celum celi
dño. tra autē dedit filijs hoīm. Non mortui laudabūt te dñe. neq; omnes qui descendūt in infernū. Sed

nos qui viuimꝰ bn̄dicimꝰ dn̄o. ex hoc nc̄ ⁊ vsq; ī sc̄lm.
Dilexi qm̄ exaudi An̄. Nos qui viuimꝰ bn̄dicimꝰ d.
et dn̄s. vocē orōis mee. Quia inclinauit
aurē suā mi. ⁊ in diebꝫ meis inuocabo. Circūdede
rūt me dolores mortis. pic̄la infer̄ni inuenerūt me.
Tribulacōem ⁊ dolorem īueni. ⁊ noꝰ dn̄i inuocaui.
O dn̄e libꝛa aīam meā. misericors dn̄s ⁊ iustꝰ ⁊ dꝰ
nr̄ miseret. Custodiens paruulos dn̄s. hūiliatꝰ sū
⁊ libꝛauit me. Conuertē aīā mea in requiem tuā. q̄a
dn̄s bn̄fecit tibi. Quia eripuit aīam meā de morte.
oc̄los meos a lacrimis. pedes meos a lapsu. Placebo
dn̄o in regione viuoꝝ. An̄. Inclinauit dn̄s aurē suā mi. Ps
Credidi ppt̄ qd̄ locutus sū. ego aūt hūiliatꝰ
sū nimis. Ego dixi in excessu meo. oīs hō
mendax. Quid retribuā dn̄o. p oībꝫ que retribuit mi.
Calicē salutaris accipiā. ⁊ noꝰ dn̄i inuocabo. Vo
ta mea dn̄o reddam corā oī pplo eiꝰ p̄ciosa ī ꝯspcū
dn̄i mors scōꝝ eiꝰ. O dn̄e q̄ ego sūꝰ tuꝰ ego sūꝰ tuꝰ ⁊
filius ancille tue. Dirupisti vinc̄la mea t̄ sacrifica
bo hostiā laudis. ⁊ noꝰ dn̄i inuocabo. Vota mea
dn̄o reddam in ꝯspcū oīs ppli eiꝰ ī atris domꝰ dn̄i in
Laudate dn̄m oīs gētes. Ps medio t̄ ihrlm.
laudate eū oīs ppli. Qm̄ ꝯfirmata ē sup
nos mīa eiꝰ ⁊ vitas dn̄i manet in eternū. Gl̄a.
Confitemī dn̄o qm̄ bonꝰ qm̄ in sc̄lm mīa eiꝰ.
Dicat nūc isrl̄ qm̄ bonꝰ qm̄ ī sc̄lm mīa eiꝰ.
Dicat nūc domꝰ aaron. qm̄ in sc̄lm mīa eius.

Dicant nunc qui timent dominum. quoniam in seculum misericordia eius.
De tribulacione invocavi dominum. et exaudivit me in lati
tudine dominus. Dominus mihi adiutor. non timebo quid faciat
homo. Dominus mihi adiutor et ego despiciam inimicos meos.
Bonum est confidere in domino. quam confidere in homine. Bonum est
sperare in domino. quam sperare in principibus. Omnes gentes circu
ierunt me. et in nomine domini quia ultus sum in eos. Circum
dantes circumdederunt me. et in nomine domini quia ultus sum in eos.
Circumdederunt me sicut apes et exarserunt sicut ignis in
spinis. et in nomine domini quia ultus sum in eos. Impulsus e
versus sum ut caderem. et dominus suscepit me. Fortitudo me
a et laus mea dominus. et factus est mihi in salutem. Vox exultacionis
et salutis. in tabernaculis iustorum. Dextera domini fecit virtutem
dextera domini exaltavit me. dextera domini fecit virtutem. Non
moriar sed vivam. et narrabo opera domini. Castigans
castigavit me dominus. et morti non tradidit me. Aperite mihi
portas iusticie ingressus in eas confitebor domino. hec
porta domini iusti intrabunt in eam. Confitebor tibi quoniam ex
audisti me. et factus es mihi in salutem. Lapidem quem rep
bauerunt edificantes. hic factus est in caput angeli. A domino
factum est istud. et est mirabile in oculis nostris. Hec est dies
quam fecit dominus. exultemus et letemur in domino. O domine salvum
me fac o domine bene prosperare. benedictus qui venturus es in nomine
domini. Benediximus vobis de domo domini. deus dominus et illuxit no
bis. Constituite diem sollempnem in condensis. usque ad cor
nu altaris. Deus meus es tu et confitebor tibi. deus meus es tu et
exaltabo te. Confitebor tibi quoniam exaudisti me. et factus

es mi in salutē. Confitemini dño qm̄ bonꝰ qm̄ in sc̄lꝫ mīa
Bti immaculati in via. qui ambulant ps eiꝰ
in lege dñi. Bti qui sc̄tant testimoīa eiꝰ
in toto corde exquirūt eū. Non eī qui opā
tur iniquitatē. in viis eius ambulauerūt. Tu man
dasti. mandata tua custodiri nīs. Utinā dirigant
vie mee. ad custodiendas iustificacōes tuas. Tūc
nō ꝯfundar. cū pspexero in oībꝫ mandatis tuis.
Confitebor tibi in directōe cordis. in eo qd̄ didici
iudicia iustitie tue. Iustificacōes tuas custodiā.
n̄ me dēlinquas vsqꝫ quaqꝫ. In quo corrigit adoles
centior viam suā. in ~~custi~~ en custodiendo sermones
tuos. In toto corde meo exquisiui te. ne repellas
me a mandatis tuis. In corde meo abscondi eloq̄a
tua. vt n̄ peccē t̄. Bn̄dictus es dñe. doce me iustifi
cacōes tuas. In labiis meis. pnūciaui oīa iudici
a oris tui. In via testimoniorꝫ tuorꝫ delectatꝰ sū. sic
in oībꝫ diuiciis. In mandatis tuis exercebor. ⁊ cō
siderabo vias tuas. In iustificacōibꝫ tuis medi
Retribue ps. tabor n̄ obliuiscar sermones tuas.
seruo tuo. viuifica me ⁊ custodiā sermones
tuos. Reuela oc̄los meos. ⁊ ꝯsiderabo mirabilia
de lege tua. Incola ego sū in t̄ra. n̄ abscondas a me
mandata tua. Concupiuit aīa mea desidare iusti
ficacōes tuas in oī tpe. Increpasti supbos. maledicti
qui declinant a mandatis tuis. Aufer a me obpbri
ū ⁊ ꝯd ꝯtemptū. qꝛ testimoīa tua exq̄siui. Etenī se

derunt principes et adversum me loquebantur. Servus autem tuus
exercebatur in iustificacionibus tuis. Nam et testimonia
tua meditacio mea est. et consilium meum iustificaciones tue.
Adhesit pavimento anima mea secundum verbum tuum. Vias
meas enunciavi et exaudisti me. doce me iustificaci
ones tuas. Viam iustificacionum tuarum instruere me. et exer
cebor in mirabilibus tuis. Dormitavit anima mea pre
tedio. confirma me in verbis tuis. Viam iniquitatis
amove a me. et de lege tua miserere mei. Viam verita
tis elegi. iudicia tua non sum oblitus. Adhesi testimoni
is tuis domine noli me confundere. Viam mandatorum tuorum
Legem pone Psalmus cucurri. cum dilatasti cor meum.
mihi domine viam iustificacionum tuarum. et exquiram eam
semper. Da mihi intellectum et scrutabor legem tuam. et
custodiam illam in toto corde meo. Deduc me in semi
ta mandatorum tuorum. quia ipsam volui. Inclina cor meum
in testimonia tua. et non in avariciam. Avte oculos meos
ne videant vanitatem. in via tua vivifica me. Sta
tue servo tuo eloquium tuum. in timore tuo. Amputa
opprobrium meum quod suspicatus sum. quia iudicia tua iocun
da. Ecce concupivi mandata tua. in equitate tua vi
vifica me. Et veniat super me misericordia tua domine. salutare
tuum secundum eloquium tuum. Et respondebo exprobrantibus
mihi verbum. quia speravi in sermonibus tuis. Et ne auferas de ore
meo verbum veritatis usquequaque. quia in iudiciis tuis sper
spavi. Et custodiam legem tuam semper. in seculum et in seculum seculi.
Et ambulabam in latitudine. quia mandata exquisivi.

Et loquebar de testimonijs tuis in ꝯspcu regū. ⁊
n̄ ꝯfundebar. Et meditabar in mādatis tuis. q̄ di
lexi. Et leuaui manus meas ad mādata tua que di
lexi. et exercebor in iustificacōibus tuis. Psalm⁹ dd.
Memor esto v̄bi tui sūo tuo. in quo m̄ spē dedis
ti. Hec me ꝯsolata ē in hūilitate mea. q̄ e
loquiū tuū viuificauit me. Superbi inique agebāt
vsq; quaq;. a lege āt tua nō declinaui. Memor fui iu
diciorū tuorū a sc̄lo dn̄e. ⁊ ꝯsolatus sū. Defectio tenuit
me. ꝓ pc̄toribꝫ dēlinquentibꝫ legem tuā. Cantabi
les m̄ erant iustificacōes tue. in loco pegrinacōis mee.
Memor fui nocte nōis tui dn̄e. ⁊ custodiui legē tuā.
Hec fc̄a ē m̄. q̄ iustificacōes tuas exquisiui. Por
cio mea dn̄e. dixi custodire legē tuā. Deprecat⁹ sū fa
ciē tuā in toto corde meo. miserere m̄ scd̄m eloq̄ū tuū.
Cogitaui vias meas. ⁊ ꝯuerti pedes meos ī testīonia
tua. Paratus sū ⁊ n̄ sum turbat⁹ vt custodiā mā
data tua. Funes pc̄torū circumplexi sūt me. ⁊ legē tu
am n̄ sū oblitus. Media nocte surgebā ad ꝯfitēdū
t̄. sup iudicia iustificacōis tue. Particeps ego sum
oīm timēciū te. ⁊ custodienciū mandata tua. Mīa
tua dn̄e plena ē t̄ra. iustificacōes tuas doce me. ps.
Bonitatē fecisti cū sūo tuo dn̄e. scd̄m v̄bū tuū.
Bonitatē ⁊ disciplinā ⁊ sciam doce me. q̄
mandatis tuis credidi. Priusq̄ hūiliarer ego
deliqui. ꝓpterea eloq̄ū tuū custodiui. Bonus es tu
⁊ in bonitate tua doce me iustificacōes tuas. Mul

tiplicata ē sup me iniquitas supboꝝ. ego aūt in toto cor
de sc̄tabor mandata tua. Coagulatū ē sic̄ lac cor e
oꝝ. ego vo legem tuā meditatus sū. Bonū m̄ q̄a
humiliasti me. vt discam iustificacōes tuas. Bonū
m̄ lex oris tui. sup milia auri ⁊ argenti. Manus tue
fecerunt me ⁊ plasmauerūt me. da m̄ intellc̄m vt dis
cā mādā tua. Qui timent te videbūt me ⁊ letabūt.
q̄ in v̄ba tua sup spaui. Cognoui dn̄e q̄ equitas
iudicia tua. ⁊ in v̄itate tua humiliasti me. Fiat mi
sericordia tua vt ꝯsolet me. sc̄dm eloq̄ū tuū suo tuo.
Veniant m̄ miseracōes tue ⁊ viuā. q̄ lex tua me
ditacio mea ē. Confundant supbi q̄ iniuste iniq̄ta
tē fecerūt in me. ego aūt exc̄ebor ī mandatis tuis.
Cōuertant m̄ timentes te. ⁊ qui nouerūt testiōnia t.
Fiat cor meū immacl̄atū in iustificacōibꝫ tuis. vt
Defecit in salutare tuū aīa Ps d. nō ꝯfundar.
mea. ⁊ in v̄bū tuū sup spaui. Defecerunt
oc̄li mei in eloquiū tuū. dicētes q̄n ꝯsolabis me.
Quia fc̄s sū sic̄ vter in pruina. iustificacōes tuas
n̄ sū oblitus. Quot sunt dies sui tui. q̄n facies de p
sequētibꝫ me iudiciū. Narrauerūt m̄ iniqui fabu
lacōes. sꝫ n̄ vt lex t. Oīa mandata t. v̄itas. iniqui
p̄secuti sūt me adiuua me. Paulominꝰ ꝯsūmaue
rūt me in t̄ra. ego aūt n̄ dereliqui mandata t. Sc̄dm
mīam tuā viuifica me. ⁊ custodiā testiōnia oris t.
In eternū dn̄e. v̄bū tuū p̄manꝫ in celo. In gn̄acōe
⁊ gn̄acōem v̄itas t. fundasti t̄ra ⁊ p̄manꝫ. Ordi

nacōe tua pseuerant dies. qm̄ oīa seruiūt t'. Nisi q
lex tua meditacō mea ē. tūc forte pissem in hūilitate
mea. Inetnū nō obliuiscar iustificacōes tuas. q
in ipis viuificasti me. Tuus sū ego saluū me fac.
qm̄ iustificacōes tuas exquisiui. Me expectauerūt
pccōres vt pderent me. testimoīa tua intellexi. Oīs
ꝯsūmacōis vidi finē. latū mandatū tuū nr̄s. Ps d.
O nomō dilexi legē tuā dn̄e. tō die meditacō
mea ē. Sup inimicos meos pdentē me
fecisti mandato tuo. q inetnū m̄ ē. Sup oīs docē
tes me intellexi. q testimoīa tua meditacō mea ē.
Sup senes intellexi. q mādā t'. quesiui. Ab omī
via mala phibui pedes meos. vt custodiā v̄ba tua.
A iudicijs tuis nō declinaui. q tu legē posuisti m̄.
Qm̄ dulcia faucibz meis eloqa tua. sup mel ori
meo. A mādatis tuis intellexi. ppterea odiui oēz vi
ā iniquitatis. Lucerna pedibz meis v̄bū tuū. ⁊ lumē
semitis meis. Iuraui ⁊ statui. custodire iudicia
iusticie t'. Humiliat' sū vsqz quaqz dn̄e. viuifica me
scdm v̄bū tuū. Voluntaria oris mei bn̄placita fac
dn̄e. ⁊ iudicia tua doce me. Aīa mea ī maībz meis
sp. ⁊ legem tuā n̄ sū oblitus. Posuerūt pccōres
lāqueū m̄. ⁊ de mandatis tuis n̄ erraui. Hereditā
te acquisiui testimoīa tua inetnū. q exultacō cord'
mei. Inclinaui cor meū ad faciendas iustificaci
ones tuas inetnū. ppt retribucōem. Psalmus dd.
Iniquos odio hūi. ⁊ legē tuā dilexi. Adiutor ⁊ sus

ceptor mis es tu. et in verbum tuum supsperavi. Declinate a
me maligni. et scrutabor mandata dei mei. Suscipe me
secundum eloquium tuum et vivam. et non confundas me ab expecta
cione mea. Adiuva me et salvus ero. et meditabor in iusti
ficacionibus tuis sp. Sprevisti omnes discedentes a iusti
ciis tuis. quia iniusta cogitacio eorum. Prevaricantes reputa
vi omnes peccatores terre. ideo dilexi testimonia tua. Confi
ge timore tuo carnes meas. a iudiciis enim tuis timui.
Feci iudicium et iusticiam. non tradas me calumpniantibus me.
Suscipe servum tuum in bonum. non calumpniet me superbi.
Oculi mei defecerunt in salutare tuum. et in eloquium iusticie tue.
Fac cum servo tuo secundum misericordiam tuam. et iustificaciones tuas
doce me. Servus tuus sum ego. da mihi intellectum ut sciam
testimonia tua. Tempus faciendi domine. dissipaverunt
legem tuam. Ideo dilexi mandata tua super aurum et topazion.
Propterea ad omnia mandata tua dirigebar. omnem viam iniquam o
Mirabilia testimonia tua. ideo Ps d. dio hum.
scrutata est ea anima mea. Declaracio sermonum tu
orum illuminat. et intellectum dat parvulis. Os meum
aperui et attraxi spiritum. quia mandata tua desiderabam. Aspice in me et
miserere mei. secundum iudicium diligencium nominum tuum. Gressus
meos dirige secundum eloquium tuum. et non dominetur mei omnis iniusticia.
Redime me a calumpniis hominum. ut custodiam mandata tua.
Faciem tuam illumina super servum tuum. et doce me iustificaciones
tuas. Exitus aquarum deduxerunt oculi mei. quia non custodie
runt legem tuam. Iustus es domine. et rectum iudicium tuum. Mandasti
iusticiam testimonia tua. et veritatem tuam nimis. Tabescere me fe

cit zelus mēs. qꝛ obliti sūt v̄ba tua inimici mei. Ignitū
eloq̄ū tuū vehement̄. ⁊ s̄uus tuus dilexit illd̄. Ad
lescentulus sū ego ⁊ ꝯtēpt⁹ iustificacōes tuas n̄ sū
oblitus. Iusticia tua iusticia inefnū. ⁊ lex tua vi
tas. Tribulacio ⁊ angustia īuenerūt me. mādā t̄.
meditacio mea ē. Equitas testīonia t̄. inefnū. ītel
Clamaui in toto corde ps lcm̄ da m̄ ⁊ viuam.
exaudi me dn̄e. iustificacōes tuas requirā.
Clamaui ad te saluū me fac. vt custodiā mādā t̄.
Preueni ī matitate ⁊ clāui. qꝛ ī v̄ba t̄. supspaui.
Preuenerūt ocl̄i mei ad te diluc̄lo. vt meditarer
eloquia tua. Vocē meā audi scd̄m mīaꝫ tuā dn̄e. ⁊
scd̄m iudiciū tuū viuifica me. Appropinq̄uerūt
pseq̄ntes me iniq̄tati. a lege aūt tua longe fc̄i sūt.
Prope esto dn̄e. ⁊ oīs vie tue vitas. Inicio cog
noui de testimonijs tuis. qꝛ inefnū fundasti ea.
Vide hūilitatē meā ⁊ eripe me. qꝛ legē tuā n̄ sū
oblitus. Iudica me iudiciū meū ⁊ redime me.
ꝓpt̄ eloquiū tuū viuifica me. Longe a pc̄coribꝫ sa
lus. qꝛ iustificacōes tuas n̄ exquisierūt. Mīe tue mlt̄
te dn̄e. scd̄m iudiciū tuū viuifica me. Multi q̄ pseq̄ū
t̄ me ⁊ t̄bulant me. a testimonijs tuis n̄ declinaui.
Vidi p̄uaricantes ⁊ tabescebā. qꝛ eloquia tua nō
custodierūt. Vide q̄m mādā t̄. dilexi dn̄e. ī mīa t̄.
viuifica me. Principiū v̄boꝝ tuoꝝ vita. ī et̄. oīa
Principes pseq̄nti sūt ps iudicia iusticie tue.
me gratis. ⁊ a v̄bis tuis formidauit cor me

ū. Letabor ego sup eloq̄a tua. sic q̄ inuenit spolia
multa. Iniquitatem odio hm̄. ⁊ legē tuā dilexi.
Septies in die laudē dixi t̄. sup iudicia iusticie tue.
Pax multa diligentibꝫ legē tuā. ⁊ n̄ ē illis scandalū.
Expectabā salutare tuū dn̄e. ⁊ mandā t̄. dilexi.
Custodiuit aīa mea testimoīa t̄. ⁊ dilexit ea ve
hement̄. Seruaui mandā tua. q̄ oēs vie mee in cō
spcū t̄. Appropinquet deprecacō mea in ꝯspcū t̄. dn̄e.
iux̄ eloq̄ū tuū da m̄ intellcm̄. Intret postulacō mea
ī ꝯspcū tuo. scd̄m eloq̄ū tuū eripe me. Eructabūt la
bia mea ȳpnū. cū docuis me iustificacōes tuas. Pro
nūciabit lingua mea eloq̄ū tuū. q̄ oīa mandā t̄. ele
gi. Concupiui salutare tuū dn̄e. ⁊ lex t̄ meditacio
mea ē. Viuet aīa mea ⁊ laudabit te. ⁊ iudicia t̄. ad
iuuabūt me. Erraui sic ouis que pyt. q̄re sūm t̄. q̄
Ad dn̄m cū tribularer ps mandā t̄. n̄ sū oblitus.
clāui. ⁊ exaudiuit me. Dn̄e liba aīam me
ā a labiis iniq̄s. ⁊ a lingua dolosa. Qd
det t̄ aut qd apponat t̄. ad linguā dolosā. Sagitte
potentis acute. cū carbonibꝫ desolatoriis. Heu m̄
q̄ incolatꝰ m̄s plongatus ē hītaui cū hītantibꝫ ce
dar. multū incola fuit aīa mea. Cū hijs q̄ oderunt
pacē erā pacificus. cū loq̄bar ill̄ impugnabāt me gratis.
Leuaui oculos meos in montes. vn̄ veniet
auxiliū m̄. Auxiliū meū a dn̄o. qui fecit
celū ⁊ terrā. Non det in ꝯmocōem pedē tuū. neq̄ dor
mitꝫ qui custodit te. Ecce n̄ dormitabit neq̄ dor

Fiat manus tua ut saluet me quoniam mandata tua elegi

miet. qui custodit isrl. Dns custodit te. dns ptectō
tua sup manū dextram tuā. Per diem sol ñ vret te. ne
q; luna p noctē. Dns custodit te ab oī malo. custo
diat aīam tuā dns. Dns custodiat intitū t'm ⁊ exitū
Letatus sū in hijs tuū ex h' nūc ⁊ vsq; ī sclm.
que dicta st mi. in domū dni ibimus. Stan
tes erant pedes nri. in atriis tuis ihrlm. Ihrlm q
edificat vt ciuitas. cuius ptipacio eius in idipm.
Illuc enī ascenderūt tribus tribus dni testiōniū isrl.
ad cōfitendū noī dni. Quia illic sederūt sedes iudi
cio. sedes sup domū dd. Rogate q ad pacē st ihrlm
⁊ habūdancia diligentib; te. Fiat pax in vtute t'. ⁊
habundācia in turrib; tuis. Propt fres meos ⁊ pri
mos meos. loquebar de te. Propt domū dni dei nri.
Ad te leuaui oclos meos. Ps d' qsiui bona t'.
qui hītas in celis. Ecce sic ocli suor. in
manib; dnor suor. Sicut ocli ancille ī mani
bus dne sue. ita ocli nri ad dnm dm nrm donec miserat
nri. Miserē nri dne miserē nri. qr multū repleti su
mus despectōe. Quia multū repleta ē aīa nra. obp
Nisi qr dns bū habūdātib; ⁊ despecto supb.
erat in nob dicat nūc isrl. n qr dns erat ī nō
bis. Cū erurgerent hoīes in nos. forte viuos deglu
tissent nos. Cū irasceret furor eor ī nos. forsitā aqua
absorbuisset nos. Torrentē ptransiuit aīa nra. for
sitan ptrāsisset aīa nra aquā intollabile. Gnd'cs do'
qui ñ dedit nos in captōem dentib; eor. Aīa nra sic

passer erepta ē de laqueo venāciū. laq̄us ꝯtritus ē ⁊ nos
liberati sum⁹. Adiutoriū nr̄m in nōie d̄. q̄ fecit celū ⁊ t̄
Qui ꝯfidunt in dn̄o sic̄ mons syon. nō ps d̄ rā.
ꝯmouebit̄ in eternū qui h̄itat in ihrl̄m. Mon
tes in circuitu eius. ⁊ dn̄s in circuitu ꝓpli sui. ex h⁹ nūc ⁊ vs
q̄z in scl̄m. Quia n̄ relinquet v̄gā pc̄tor̄ sup sortē ius
tor̄. vt n̄ extendant iusti ad iniquitatē manus suas.
Bn̄fac dn̄e. bonis ⁊ rc̄is corde. Declinātes āt in ob
ligacōes adducz dn̄s cū opantibz iniq̄tatē. pax sr̄ isrl̄. ps.
In ꝯuertendo dn̄s captiuitatē syon. fc̄i sum⁹ sic̄ ꝯso
lati. Tūc repletū est gaudio os nr̄m. ⁊ lingua
nr̄a exultacōe. Tūc dicent int̄ gētes. magnifica
uit dn̄s facere cū eis. Magnificauit dn̄s facere nobiscū.
facti sum⁹ letātes. Conuerte dn̄e captiuitatē nr̄az sic̄
torrens in austro. Qui seminat̄ ī lacrimis. ī exultacōe me
tent. Euntes ibant ⁊ flebāt. mittentes semīa sua. Ve
nientes āt veniēt cū exultacōe. portātes mānipulos suos.
Nisi dn̄s edificauit domū. in vanū laboraue ps
runt qui edificant eā. Nisi dn̄s custodierit
ciuitatē. frust̄ vigilat qui custodit eā. Vanū ē vob̄
an̄ lucē surgere. surgite postq̄ sederitis qui māducatis
panē doloris. Cū dedit dilc̄is suis sōpnū ecce hereditas
dn̄i. filij merces frc̄s vent̄s. Sic̄ sagitte ī manu potētis.
ita filij excussor̄. Bt̄s vir qui impleuit desidiū suū ex
ipis. non confundet̄ cū loq̄t̄ inimicis suis ī porta. ps
Bt̄i om̄s qui timēt dn̄m. q̄ ambulāt ī vijs ei⁹. La
bores manuū tuar̄ q̄z māducab̄. bt̄s es ⁊ bn̄ t̄ erit.

Uxor tua sicut vitis habundans. in lateribus domus tue. Filii
tui sicut novelle olivarum. in circuitu mense tue. Ecce sic benedi
cetur homo qui timet dominum. Benedicat tibi dominus ex syon. et vi
deas bona ierusalem omnibus diebus vite tue. Et videas fi
lios filiorum tuorum. pacem super israhel. Psalmus david

Sepe expugnaverunt me a iuventute mea. dicat
nunc israel. Sepe expugnaverunt me a iuventu
te mea. etenim non potuerunt mihi. Supra dorsum meum fabri
caverunt peccatores. prolongaverunt iniquitatem suam. Dominus
iustus conscidet cervices peccatorum. confundantur et convertantur retrorsum
omnes qui oderunt syon. Fiant sicut fenum tectorum. quod pri
usquam evellatur exaruit. De quo non impleuit manum suam
qui metet. et sinum suum qui manipulos colligit. Et non
dixerunt qui preteribant benedictio domini super vos. benediximus vobis
in nomine domini. Ant. Benediximus vobis in nomine domini. R. Adiutorium nostrum in nomine
domini. V. Qui fecit celum et terram. V. Dirigatur. Ad mag. Exultet spiritus meus in domino deo sancto meo.

De profundis clamavi ad te domine. domine Feria 3. Ad vs.
exaudi vocem meam. Fiant aures tue intendentes.
in vocem deprecationis mee. Si iniquitates ob
servaveris domine. domine quis sustinebit. Quia apud te propicia
tio est. et propter legem tuam sustinui te domine. Sustinuit anima
mea in verbo eius. speravit anima mea in domino. A custo
dia matutina usque ad noctem. speret israel in domino. Quia apud
dominum misericordia. et copiosa apud eum redemptio. Et ipse redimet
israel. ex omnibus iniquitatibus eius. Ant. De profundis clamavi ad te domine.

Domine non est exaltatum cor meum. neque elati sunt oculi mei.
Neque ambulavi in magnis. neque in mirabilibus

sup me. Si nō hūilit' senciebā. sz exaltaui aīam meā.
Sic ablactatus ē sup mr̄em suā. ita retribuco ī aīa mā.
Spet isrl' in dño. ex hoc nc̄ ⁊ vsqz ī sclm. Aū. Spet isrl' in dō. p.
Memēto dñe dauid. ⁊ oīs mānsuetudīs eiꝰ. Sic
iurauit dño. votū vouit dō iacob. Si intrō ero
in tabnaclm domꝰ mee. si ascendō ī lcm̄ strati mei.
Si dedero sompnū oclis meis. ⁊ palpebris meis dor
mitacōem. Et requiē typoribz meis donec inueniam
locū dño. tabnaclm dō iacob. Ecce audiuimꝰ eā in ef
frata. inuenimꝰ eā in campis silue. Intribimꝰ ī ta
bnaclm eiꝰ. adorabimꝰ ī loco vbi steterūt pedes eius.
Surge dñe in requiē tuā. tu ⁊ archa sc̄ificacōis tue.
Sacerdotes tui induant' iusticia. ⁊ sc̄i tui exultēt. Prop
t' dd' suū tuū. nō auertas faciē xr̄i t'. Iurauit dñs dd' vita
tē ⁊ nō frustrabit eū. de frcu ventris t' ponā sr̄ sedem tuā.
Si custodierint filij tui testamētū meū. ⁊ testiōnia
mea hc̄que docebo eos. Et filij eoꝝ vsqz in sclm. sedebūt
sup sedem tuā. Qm̄ elegit dñs syon. elegit eā in hītacio
nē s'. Hec reqies mea ī sclm scli. hic hītabo qm̄ elegi eā.
Vidua eius bn̄dicens bn̄dicā. pauperes eiꝰ satrabo pāi
bus. Sacerdotes eius induā salutari. ⁊ sc̄i eiꝰ exultacōe
exultabūt. Illuc pducā cornu dd'. paui lucrnā xr̄o meo.
Inimicos eiꝰ īduā ꝯfusiōe. sup ipm āt efflorebit sc̄i
ficacio mea. Aū. Et omīs mansuetudinis eius. Psalmus.
Ecce q̄ bonū ⁊ q̄ iocūdū. hītare frēs in vnū. Sic
vngentū in capite. qd' descendit in barbā bar
bā aaron. Qd' descendit in orā vestimēti eiꝰ. sic ros

hermon q̄ descendit in montē syon. Qm̄ illic mādauit
dn̄s bn̄dictōem ⁊ vitā vsq; in scl'm. An̄. Habitare fr̄es
ī vnū. Ad mag. Respexisti hm̄ilitatē meā dn̄e d's m̄s. Psalm⁹
Ecce nūc bn̄dicite dn̄o. om̄s s'ui dn̄i. Qui statis
ī domo dn̄i. ī atriis dom⁹ d'i nr̄i. In noctib;
extollite man⁹ vr̄as in scā ⁊ bn̄d' d'. Bn̄dicat te do⁹ ex
Laudate Psalm⁹ syon. q̄ fecit celū ⁊ t'ram.
no⁹ dn̄i. laudate s'ui dn̄m. Qui statis in do
mo dn̄i. in atriis dom⁹ d'i nr̄i. Laudate dn̄m q; bon⁹
dn̄s. psallite nōi ei⁹ qm̄ suaue. Qm̄ iacob elegit s'
dn̄s. isrl' in possessionē s'. Quia ego cognoui q̄d mag
n⁹ ē dn̄s. ⁊ d's nr̄ p̄ om̄ib; diis. Oīa q̄cūq; voluit do⁹
fecit in celo ⁊ ī t'ra. in mari ⁊ in oīb; abyssis. Educēs
nubes ab extremo t're. fulgā in pluuiā fecit. Qui p
ducit ventos de thesauris suis. q̄ p̄cussit p̄mogeni
ta egypti ab hoīe vsq; ad pecus. Emisit signa ⁊
p̄digia in medio tui egypte. in pharaonē ⁊ ī om̄s ser
uos eius. Qui p̄cussit gentes m'ltas. ⁊ occidit rege⁹
fortes. Seon regem amorreor ⁊ og regē basan. ⁊
oīa regna chanaan. Et dedit ⁊ t'rā eor hereditatē. he
ditatē isrl' p̄plo suo. Dn̄e no⁹ tuū in eternū. dn̄e memori
ale tuū in gn̄acōe ⁊ gn̄acōem. Quia iudicabit dn̄s
p̄plm suū. ⁊ in s'uis suis dep̄cabit. Simulach⁹ gentiū
argētū ⁊ aur. opa manuū hoīm. Os hn̄t ⁊ n̄ loq̄t.
oclos hn̄t ⁊ n̄ videbūt. Aures hn̄t ⁊ n̄ audient. neq;
ei est spūs ī ore ip̄or. Similes illis fiant q̄ faciūt ea.
⁊ om̄s qui ꝯfidunt in eis. Dom⁹ isrl' bn̄dicite dn̄o.

dom⁹ aaron bñ. ℣. Qui timent dñm speran. ℟. Adiutor & protector noster est deus. ℣. Dñs memor fuit nr̄i. ℟. Et benedixit nobis. ℣. Benedixit domui israel. ℟. Benedixit nobis dñs timentibus se pusillis cum maioribus. ℣. Adiciat dñs super vos. ℟. Super vos & super filios vr̄os. ℣. Benedicti vos a dño. ℟. Qui fecit celum & terram. ℣. Celum celi dño. ℟. Terram autem dedit filiis hominum. ℣. Non mortui laudabunt te dñe. ℟. Neque omnes qui descendunt in infernum. ℣. Sed nos qui vivimus benedicimus dño. ℟. Ex hoc nunc & usque in seculum. ℣. Requiescant in pace. ℟. Amen. ℣. Dñe exaudi orationem meam. ℟. Et clamor meus ad te veniat. ℣. Dñs vobiscum. ℟. Et cum spiritu tuo. ℣. Benedicamus dño. ℟. Deo gr̄as. ℣. Fidelium deus omnium conditor & redemptor. ℟. Da famulis tuis omnium remissionem peccatorum. ℣. Ut pie desiderata consequantur. ℟. Qui vivis & regnas deus per omnia seculorum. ℟. Amen.

Confitemini dño quoniam bonus quoniam in seculum misericordia eius. Ps. Confitemini deo celi. Confitemini dño dñorum. Qui facit mirabilia magna solus. Qui fecit celos in intellectu. Qui firmavit terram super aquas. Qui fecit luminaria magna. Solem in potestatem diei. Lunam & stellas in potestatem noctis. Qui percussit egyptum cum primogenitis eorum. Qui eduxit israel de medio eorum. In manu potenti & brachio excelso. Qui divisit mare rubrum in divisiones. Et eduxit israel per medium eius. Et excussit pharaonem & virtutem eius in mari rubro. Qui traduxit populum suum per desertum. Qui percussit reges magnos. Et occidit reges fortes. Seon regem amorreorum. Et og regem basan. Et dedit terram eorum hereditatem israel servo suo. Quia in humilitate nr̄a memor fuit nr̄i. Et redemit nos ab inimicis nr̄is. Qui dat escam omni carni. Confitemini deo celi. Confitemini dño dñorum. Ps. Dñm meum misericordia eius.

Super flumina babylonis illic sedimus & flevimus dum recordaremur tui syon. In salicibus in medio eius. Suspendimus organa nr̄a. Quia illic interrogaverunt nos qui captivos duxerunt nos. Verba cantionum. Et qui abduxerunt nos. Psallite nobis de canticis syon. Quomodo cantabimus canticum dñi in terra aliena. Si oblitus fuero tui hierlm. oblivioni detur dextera mea. Adhereat lingua mea faucibus meis. Si non meminero tui. Si non proposuero hierlm. in principio letitie mee. Memor

esto dñe filiorum edom. in die ihrlm. Qui dicunt ex ma
nite. ex manite usque ad fundamentum in ea. Filia ba
bylonis misera. bts qui retribuet tibi retribucionem tuam
quam retribuisti nobis. Bts qui tenebit. et allidet parvu
los suos ad petram. Ant. Ymnum cantate nobis de canticis syon.
Confitebor tibi dñe in toto corde meo. quoniam Ps d.
audisti verba oris mei. In conspectu angelorum
psallam tibi. adorabo ad templum sanctum tuum et confitebor nomini tuo.
Super misericordia tua et veritate tua. quoniam magnificasti super
omne nomen sanctum tuum. In quacumque die invocavero te exau
di me. multiplicabis in anima mea virtutem. Confiteantur
tibi dñe omnes reges terre. quia audierunt omnia verba oris tui.
Et cantent in viis domini. quoniam magna est gloria dei. Quoniam ex
celsus dñs et humilia respicit. et alta a longe cognoscit.
Si ambulavero in medio tribulacionis vivificabis me
et super iram inimicorum meorum extendisti manum tuam. et
salvum me fecit dextera tua. Dñs retribuet pro me dei misericordia
tua. in sclm opera manuum tuarum ne despicias. Ant. In conspectu an
gelorum psallam tibi dns mis. Ad mag. Nam fecit mihi dominus magna qui potens est et sanctum
Dñe probasti me et cognovisti me. tu Ps nomen eius
cognovisti sessionem meam et resurrectionem
meam. Intellexisti cogitaciones meas de lon
ge. semitam meam et funiculum meum investigasti. Et omnes
vias meas previdisti. quia non est sermo in lingua mea. Ecce
dñe tu cognovisti omnia novissima et antiqua. tu formasti
me et posuisti super me manum tuam. Mirabilis facta est
sciencia tua ex me. confortata est et non potero ad eam. Quo

ibo a spū tuo. a quo a facie tua fugiā. Si ascendo in
cēlū tu illic es. si descendo ad infernū ades. Si sumpsero
pēnas meas diluculo. a habitauo in extremis maris. Etenim
illuc manus tua deducet me. a tenebit me dextera tua.
Dixi. Et dixi forsitan tenebre conculcabunt me. a nox
illuminatio mea in deliciis meis. Quia tenebre non obscurabunt
a te. a nox sicut dies illuminabit. sicut tenebre eius ita. a lumen
eius. Quia tu possedisti renes meos. suscepisti me
de vtero matris mee. Confitebor tibi quia tribulat magnificatus
es. mirabilia opera tua. a anima mea cognoscet nimis.
Non est occultatum os meum a te quod fecisti in occulto. a
plasma mea in inferioribus terre. Imperfectum meum viderunt oculi
tui. in libro tuo omnes scribent. dies formabuntur. a nec unus
eis. Mihi autem nimis honorificati sunt amici tui deus. nimis
confortatus est principatus eorum. Dinumerabo eos. a super
arenam multiplicabuntur. exurrexi. a adhuc sum tecum.
Si occidis deus peccatores. viri sanguinum declinate a me
Quia dicitis in cogitatione. accipient in vanitate ciuitates
tuas. Nonne qui oderunt te domine odiebam. a super inimicos
tuos tabescebam. Perfecto odio oderam illos. inimici facti
mihi. Proba me deus. a scito cor meum. interroga me. a cognosce
semitas meas. Et vide si via iniquitatis in me est. a
deduc me in via eterna. Domine probasti me. a cognouisti me.
Eripe me domine ab homine malo. a viro iniquo
eripe me. Qui cogitauerunt iniustitias in corde.
to die stituebant prelia. Acuerunt linguas suas sicut
serpentes. venenum aspidum sub labiis eorum. Custodi me

me dñe de manu pccoris. ab hoibus iniqs eripe me.
Qui cogitauerunt supplantare gressus meos. abscon
derunt superbi laqueum mi. Et funes extenderunt in laque
um. iuxta iter scandalum posuerunt mi. Dixi dño ds mis es
tu. exaudi dñe vocem deprecacois mee. Dñe dñe vtus
salutis mee. obumbrasti sup caput meum in die belli.
Non tradas me dñe a desiderio meo pccori. cogitaue
runt contra me ne derelinquas me ne forte exaltentur.
Caput circuitus eorum. labor labiorum ipsorum operiet eos.
Cadent sup eos carbones. in ignem deicies eos in mise
riis non subsistent. Vir linguosus non diriget in terra. vir
iniustum mala capient in interitu. Cognoui quia faciet dñs
iudicium inopis. et vindictam pauperum. Verumptamen iusti
confitebuntur nomini tuo. et habitabunt recti cum vultu tuo. Ant. A viro iniquo liberabo me
Dñe clamaui ad te exaudi me. intende Ps. d.
voci mee dum clamauero ad te. Dirigatur oratio
mea sicut incensum in conspectu tuo. eleuacio manuum mearum
sacrificium vespertinum. Pone dñe custodiam ori meo. et osti
um circumstancie labiis meis. Non declines cor meum in
verba malicie. ad excusandas excusaciones in peccatis. Cum
hoibus operantibus iniquitatem. et non communicabo cum electis
eorum. Corripiet me iustus in misericordia et increpabit me. oleum
autem peccatoris non impinguet caput meum. Quoniam adhuc et oratio
mea in bnplacitis eorum. absorti sunt petre iudices eorum.
Audient verba mea quoniam potuerunt. sicut crassitudo terre
erupta est sup terram. Dissipata sunt ossa nostra secus infernum
quia ad te dñe dñe oculi mei. in te speraui non auferas animam meam.

Custodi me a laqueo q̄ statuerūt m̄. ⁊ ab scandalis
opanciū iniquitatē. Cadent in reciaclo ei⁹ pc̄tores. sin
gl̄arit sū ego don̄ transeā. An̄ Dn̄e clāui ad te exaudi me. Ad
mag̃. Deposuit potentes sc̄os p̄seq̄tes. ⁊ exaltauit hūiles x̄ ꝯfitētes.
Voce mea ad dn̄m clamaui. voce mea ad do̅ Ps
depc̄atus sū. Effundo in ꝯspc̄u tuo or̄oez meā
⁊ tribulacōem meā an̄ ip̄m p̄nūcio. In deficiē
do ex me sp̄m meū. ⁊ tu cognouisti semitas meas. In
deficiendo ex me sp̄m meū. ⁊ tu cognouisti sēitas meas.
In via hac qua ambulabā. absconderūt laqueū m̄.
Considerabā ad dextram ⁊ videbā. ⁊ n̄ erat q̄ ꝯcognosceret
me. Peryt fuga a me. ⁊ n̄ ē q̄ req̄rat aīam meā. Cla
maui ad te dn̄e dixi tu es spes mea. porcio mea ī t̄ra viuē
ciū. Intende ad depc̄acōem meā. q̄r hūiliat⁹ sū nimis.
Liberā me a p̄seq̄tibz me. q̄r ꝯfortatist̄ sr̄ me. Educ
de custodia aīam meā ad ꝯfitendū noī t̄. me expectāt
iusti don̄ retribuas m̄. An̄. Porcio mea d̄. sit ī t̄ra viuēciū. Ps
Dn̄e exaudi or̄oem meā auribz p̄cipe obsecrtoem
meā. in vitate tua exaudi me ī tua iusticia.
Et n̄ intres in iudiciū cū suo t̄. q̄r n̄ iustificabit̄ in cō
spc̄u tuo oīs viuens. Quia p̄secut⁹ ē inimic⁹ aīam
meā. hūiliauit ī t̄ra vitā meā. Collocauit me ī obscu
ris sic̄ mortuos scl̄i. ⁊ anxiat⁹ ē sup me sp̄s m̄s. ī me t̄
batū ē cor meū. Meor fui dier̄ antiq̄r̄. meditat⁹ sū in
oībz opibz tuis. in fc̄is manuū tuar̄ meditabar. Ex
pandi manus meas ad te. aīa mea sic̄ t̄ra sū aqua t̄.
Velocit̄ exaudi me dn̄e. defecit sp̄s m̄s. Non auertas

faciē tuā a me. ⁊ silis ero descendentibꝫ ī lacū. Auditā
fac mi mane mīam tuā. qꝛ in te spaui. Notam fac mi
viā in qua ambulē. qꝛ ad te leuaui aīam meā. Eri
pe de īimicis meis dñe ad te ꝯfugi. doce me facē volū
tatē tuā qꝛ ds mis es tu. Spūs tuꝰ bonꝰ deducꝫ me
ī trā rcām. ꝓpt noꝰ tuū dñe viuificabꝫ me ī eqtate t.
Educes de tribulacōe aīam meā. ⁊ ī mīa t. dispdes ī
micos meos. Et pdes omīs q̄ tribulāt aīaꝫ meā qm̄e.
Bñdcs dñs ds mis q̄ docet Ps dd. suꝰ tuꝰ sū.
manꝰ meas ad p̄liū. ⁊ digitos meos ad bel
lū. Mīa mea ⁊ refugiū meū. susceptor mis ⁊ libator
mis Protector mis ⁊ in ipo spaui. q̄ subdis ꝓplm meū
sub me. Dñe qd ē hō qꝛ innotuisti ei. aut filiꝰ hōis
qꝛ reputas eū. Homo vanitati silis fcs ē. dies eiꝰ sic
vmbra p̄teūt. Dñe inclina celos tuos ⁊ descende. tāge
montes ⁊ fumigabūt. Fulgā choruscacōeꝫ ⁊ dissipa
bis eos. emitte sagittas tuas ⁊ ꝯturbabꝫ eos. Emitte
manū tuā de alto. eripe me ⁊ libā me de aqs mltis. ⁊ de
mānū filioꝝ alienoꝝ. Quoꝝ os locutū ē vanitatē. ⁊
dextā eoꝝ dextā iniquitatis. Glā. Deus cāticū no
uū cantabo t. in psaltio decacordo psallā t. Qui das
salute regibꝫ qui redemisti dd suū t. de gladio malig
no eripe me. Et erue me de mānū filioꝝ alienoꝝ qꝛ os
locutū ē vanitatē. ⁊ dextā eoꝝ dextā iniqtatis. Quoꝝ
filij sic nouelle plantacōes ī iuuētute sua. Filie eoꝝ
ꝯpōite. circūornate vt silitudo tēpli. Promptuaria
eoꝝ plena. eructancia ex hꝰ in illd. Oues eoꝝ fetose

habūdantes in egressibus suis. boues eorum crasse. Non ē
ruina macie neq; trāsitus. neq; clamor in plateis eorum.
Btm̄ dixerūt ppl'm cui hec sunt. bts ppls cui⁹ do⁹ ds ei⁹. An.
Exaltabo te ds meus Ps Bndcs dns ds meus.
Rex. ⁊ bndicā nōi t' in sclm ⁊ i sclm scli. Per si
gulos dies bndicā t'. ⁊ laudabo no⁹ tuū in sclm ⁊ i sclm
scli. Magnus dns ⁊ laudabilis nis. ⁊ magtudis ei⁹
n̄ est finis. Gnacio ⁊ gnacio laudabit opa tua. ⁊ potē
ciā tuā pnūciabūt. Magnificenciā glē scitatis tue
loqt. ⁊ mirabilia tua narrabūt. Et vtutē tribiliū
tuorum dicent. ⁊ magtudinē tuā narrabūt. Memoriam
habūdancie suauitatis tue eructabūt. ⁊ iusticiat' ex
ultabūt. Miserator ⁊ misericors dns. paciēs ⁊ multū
misericors. Suauis dns vniūsis. ⁊ miseracōes ei⁹
sup oīa opa eius. An. In eternū ⁊ i sclm scli. Ad mg. Suscepit
ds isrl' puer suū sic locut⁹ ē abrahā ⁊ semī ei⁹ ⁊ exaltau' hūiles
Confiteant t' dne oīa opa Dab' ad vs usq; i sclm.
tua. ⁊ sci tui bndicant t'. Glam regni tui
dicent. ⁊ potenciā tuā loqt. Ut notā fa
ciant filijs hoīm potenciā tuā ⁊ glam magficēcie
regni tui. Regnū tuū regnū oīm sclorum. ⁊ dnacio t'
i omī gnacōe ⁊ gnacōem. Fidelis dns in oībz vbis
suis. ⁊ scs in oībz opibz suis. Alleuat dns oms q̄ cor
ruūt. ⁊ erigit oms elisos. Oculi oīm in te spant d'. ⁊ tu
das escā illorum in tpe optuno. Apis tu manū tuā. ⁊
imples omē aīal bndictōe. Iustus dns in oībz vijs
suis. ⁊ scs in oībz opibz suis. Prope ē dns oībz inuo

cantibz eū. oībz inuocātibz eū in vitate. Volūtatē
timenciū se faciet ⁊ deprecacōem eoꝝ exaudiet. ⁊ saluos
faciet eos. Custodit dn̄s oms̄ diligentes se. ⁊ oēs
pccōres dispdet. Laudacōem dn̄i loqt̄ os meū ⁊
bn̄dicat oīs caro nōi scō eiꝰ ī sclm̄ ⁊ ī sclm̄ scli. Aū.

Lauda aīa mea dn̄m Ps. Custodit dōꝰ oēs diligētes se.
laudabo dn̄m in vita mea. psallā dō meo q̄
diu fuō. Nolite ꝯfidē in pncipibz. in filijs hoīm in
quibz n̄ est salus. Exibit spūs eius ⁊ reūtet in trā
suā. in illa die pibunt oms̄ cogitacōes eoꝝ. Bts̄
cuiꝰ ds̄ iacob adiutor eiꝰ spes eius ī dn̄o dō ipiꝰ q̄ fe
cit celū ⁊ trā. mare ⁊ oīa q̄ in eis st̄. Qui custodit vi
tatē in celū sclm̄ facit iudiciū iniuriā paciētibz. dat
escā esurientibz. Dn̄s soluit ꝯpeditos. dn̄s illūiat
cecos. Dn̄s erigit elisos. dn̄s diligit iustos. Dn̄s
custodit aduenas. pupillū ⁊ viduā suscipiet. ⁊ vias
pccōꝝ dispdet. Regnabit dn̄s in scla ds̄ tuꝰ syon.
in gnacōē ⁊ gnacōem. Aū. laudabo dm̄ meū in vita mea.

Laudate dn̄m qm̄ bonꝰ ē ps. dō nr̄o iocūda sit
decoraqz laudacio. Edificās ihrlm̄ dn̄s.
dispsiones israhelis ꝯgregabit. Qui sanat ꝯtritos
corde. ⁊ alligat ꝯtricōes eoꝝ. Qui nūat multitudinē
stellaꝝ. ⁊ oībz eis noīa vocās. Magnus dn̄s nr̄ ⁊ mag
na vtus eius. ⁊ sapīe eiꝰ n̄ est nūs. Suscipiēs mā sue
tos dn̄s. hūilians āt pccōres vsqz ad trā. Precinite
dn̄o in ꝯfessiōe. psallite dō nr̄o in cytthā. Qui opit ce
lū nubibz. ⁊ pat tre pluuiā. Qui pducit ī montibz

fenū. ⁊ herbā seruitutī hoīm. Qui dat iumētis escā ipoꝝ ⁊
pullis cornoꝝ inuocantibꝫ eū. Non ī fortitudīe equi
volūtatē hēbit. nec ī tibijs vi bñplacitū erit. Bñpla
citū est dño sup timētes eū. ⁊ ī eis q̄ sp̄at sr̄ mīa eiꝰ. Aū.

Lauda ihrl̄m dñm. lauda p̄ Dō nr̄o iocūda sit laudacio.
dm̄ tuū syon. Qm̄ ꝯfortauit seras portaꝝ tu
aꝝ. bñdixit filijs tuis in te. Qui posuit fines tuos pa
cē. ⁊ adipe frumēti saciat te. Qui emittit eloq̄ū suū tr̄e.
velocit̄ cr̄it sr̄mo eiꝰ. Qui dat niuē sic̄ lanā. nebulā sic̄
cinerē sp̄git. Mittit cr̄stallū suā sic̄ buccellā. añ faciē fri
goris eiꝰ q̄s sustinebit. Emittꝫ v̄bū suū ⁊ liquefaciet
ea. flabit sp̄us eius ⁊ fluent aque. Qui ānūciat v̄bū su
ū iacob. iusticias ⁊ iudicia sua isrl̄. Non fecit talit̄ omī
nacōi. ⁊ iudicia sua ñ maīfestauit eis. Aū. lauda ihrl̄m dō. p̄.

Laudate dñm de celis. laud̄ eū in excelsis. Laud̄.
eū oms̄ angli eiꝰ laud̄ eū oēs v̄tutes eiꝰ. Laud̄.
eū sol ⁊ luna. laud̄ eū oms̄ stelle ⁊ lumē. Laud̄ eū celi
celoꝝ. ⁊ aque q̄ sup celo st̄ laudēt noꝰ d̄. Quia ipe dixit
⁊ fc̄a sūt. ipe mandauit ⁊ cr̄ata st̄. Statuit ea ī sc̄lm sc̄li.
p̄ceptū posuit ⁊ ñ p̄tibit. Laud̄ dñm de tr̄a. tracones
⁊ oms̄ abyssi. Ignis grando nix glacies sp̄us p̄cellaꝝ.
que faciūt v̄bū eiꝰ. Montes ⁊ oms̄ colles. ligna fructifā
⁊ oms̄ cedri. Bestie ⁊ vniūsa pecora. serpētes ⁊ volucres
pēnate. Reges tr̄e ⁊ oms̄ ꝓpli. p̄ncipes ⁊ oms̄ iudices
tr̄e. Iuuenes ⁊ v̄gines senes cū iunioribꝫ laudēt noꝰ
dñi. q̄z exaltatū ē noꝰ eiꝰ solius. Confessio eiꝰ sr̄ ce
lū ⁊ tr̄a. ⁊ exaltauit cornu ꝓpli sui. Ympnꝰ oībꝫ sc̄is

eius. filijs isrl' pplo appropinquantis. Cantate dno cantici nouum. laus ei' in ecclia scor. Letet isrl' in eo q fecit eum. et filie syon exultent in rege suo. Laudent no' ei' in choro. in tympano et psaltio psallant ei. Quia bn placitum e dno in pplo suo. et exaltabit mansuetos in salute. Exultabunt sci in gla. letabunt in cubilibz suis. Exultacoes di in gutte eor. et gladij ancipites in manibz eor. Ad faciendam vindictam in nacoibz. increpacoes in pplis. Ad alligandos reges eor in cpedibz. et nobiles eor in manicis ferreis. Ut faciant in eis iudiciu cscptu. gla hec e oibz scis ei'. Laudate dnm in scis ei'. laud' eum in firmamento vtutis ei'. Laud' eum in vtutibz ei'. laud' eum scdm multitudinem magtudis ei'. Laud' eum in sono tube. laud' eum in psaltio et cytha. Laud' eum in tympano et choro. laud' eum in cordis et organo. Laud' eum in cymbalis bn sonantibz. laud' eum in cymbalis iubilacoi' ois spus

Canticum ysaie pphete. laudz do'.

Confitebor t' dne qm iratus es mi. cuersus e furor tu' et csolatus es me. Ecce ds saluator ms. fiducialit agam et n timebo. Quia fortitudo mea et laus mea dns. et fcs e mi in salute. Hauietis aqs in gaudio de fontibz saluatoris. et dicetis in illa die cfitemini dno et inuocate no' ei'. Notas facite in pplis adinuencoes ei'. memetote qm excelsum e no' ei'. Cantate d' qm magfice fecit. annunciate h' in vniuersa tra. Exulta et lauda

hitacio syon. qr magnus in medio tui scs isrl. Cant. ezechie.
Ego dixi in dimidio dierum meorum. vadam ad portas
inferi. Quesiui residuum annorum meorum. dixi non
videbo dnm dm in terra viuentium. Non aspiciam hominem vltra
et hitatorem quietis. Generacio mea ablata est et conuoluta
est a me. qsi tabernaculum pastorum. Precisa est velud a texente
vita mea dum adhuc ordirer succidit me. de mane vsque ad
vesperam finies me. Sperabam vsque ad mane. qsi leo
sic contriuit omnia ossa mea. De mane vsque ad vesperam fini
mes me. sicut pullus hyrundinis sic clamabo meditabor
vt columba. Attenuati sunt oculi mei. suspicientes in excelso.
Domine vi pacior respondere pro me. qd dicam aut qd respondebit mi
cum ipse fecerim. Recogitabo tibi omnes annos meos. in amari
tudine anime mee. Domine si sic viuitur et in talibus vita spus
mei. corripies me et viuificabis me. ecce in pace amaritu
do mea amarissima. Tu autem eruisti animam meam ne periret.
proiecisti post tergum omnia peccata mea. Quia non infernus confitebi
tur tibi neque mors laudabit te. non exspectabunt qui descendunt
in lacum veritatem tuam. Viuens viuens ipse confitebitur tibi sicut
et ego hodie. pr filiis notam faciet veritatem tuam. Domine saluum
me fac. et psalmos nros cantabimus cunctis diebus vite
Exultauit cor meum Cant. Anne. nre in domo dei.
in dno. et exaltatum est cornu meum in deo meo.
Dilatatum est os meum sup inimicos meos. qr letata sum
in salutari tuo. Non est scs vt est dns neque enim est alius extra
te. et non est fortis sicut ds nr. Nolite multiplicare loqui sbli
mia glantes. Recedant vetera de ore vro qr ds sciarum

dn̄s ē. ⁊ ip̄i p̄p̄ant cogitacōes. Arcus forciū supat⁹
ē. ⁊ infirmi accincti sūt robore. Repleti p̄ius p̄ pāni
bz se locauerūt. ⁊ famelici saturati st̄. Donec sterilis
pepit pluimos. ⁊ q̄ multos h̄ebat filios infirmata ē.
Dn̄s mortificat ⁊ viuificat. deducit ad inferos ⁊ re
ducit. Dn̄s pauperem facit ⁊ ditat. humiliat ⁊ sublimat.
Suscitans de puluere egenū. ⁊ de stercore eigēs pauperē
Ut sedeat cū p̄ncipibz. ⁊ soliū glē teneat. Qm̄ ei
sūt cardines t̄re. ⁊ posuit sup eos orbē. Pedes scōr
suor̄ suabit ⁊ impij in tenebris ꝯticescēt. q̄r n̄ infor
titudīe sua roborabit vir. Dn̄m formidabūt ad
uersarij eius. ⁊ sup ip̄os in celis tonabit. Dn̄s iudica
bit fines t̄re ⁊ dabit imp̄iū regi suo. ⁊ sublimabit cornu
Cantem⁹ dn̄o glōse enī Cant. moysi. x̄ sui.
honorificatus ē. equū ⁊ ascensorē deiecit ī
mare. Fortitudo mea ⁊ laus mea dn̄s. ⁊ fc̄s ē m̄ in
salutē. Iste d̄s m̄s ⁊ glorificabo eū. d̄s p̄ris mei ⁊
exaltabo eū. Dn̄s q̄si vir pugnator op̄s no⁹ ei⁹ c̄
rus pharaonis ⁊ exercitū eius p̄iecit in mare.
Electi p̄ncipes eius sub m̄si st̄ in mari rubro abys
si opuerunt eos. descenderūt in p̄fundū q̄si lapis.
Dextra tua dn̄e magnificata est ī fortitudīe dex
tra tua dn̄e p̄cussit inimicū. ⁊ ī multitudīe glē t̄. posu
isti aduersarios meos. Misisti irā tuā q̄ deuorauit
eos sic stipulā. ⁊ in sp̄u furoris tui ꝯgregate st̄ aque.
Stetit vnda fluēs. ꝯgregate st̄ aq̄ in medio mari.
Dixit inimic⁹ p̄seq̄r ⁊ ꝯp̄hendā diuidā spolia. im

plebit aīa mea. Euaginabo gladiū meū. interficiet
eos manus mea. Flauit sp̄s tuꝰ ⁊ opuit eos mare.
Sbmersi sūt q̄i plumbū in aq̄s vehemētibꝫ. Quis silis
tui in fortibꝫ dn̄e q̄s silis tui. magnificus in sanctitate. tri
bilis atq̄ laudabilis ⁊ faciēs mirabilia. Extēdis
ti manū tuā ⁊ deuorauit eos tr̄a. dux fuisti ī mīa
ppl̄o q̄ redemisti. Et portasti eū in fortitudīe tua
ad hītaclm̄ scm̄ tuū. Ascenderūt ppli ⁊ irati st̄. dolo
res obtinuerūt hītatores philistijm. Tūc ꝯturba
ti sūt p̄ncipes edom. robustos moab obtinuit tr̄nor.
obriguerūt om̄s hītatores chanaan. Irruat sr̄
eos formido ⁊ pauor. in magnitudīe brachij tui. Fi
ant īmobiles q̄i lapis donec ptrāseat ppls tuꝰ dn̄e.
donec ptrāseat ppls tuꝰ iste q̄ possedisti. Introduces e
os ⁊ plantabis ī monte hereditatis tue. firmissīo hīta
clo tuo qd̄ opatꝰ es dn̄e. Scūariū tuū dn̄e qd̄ firme
rūt manꝰ tue. dn̄s regnauit ī eternū ⁊ vlt̄. Ingressꝰ ē
eī eques pharao cū curribꝫ ⁊ eq̄tibꝫ eiꝰ ī mare. ⁊ redux
it sup eos dn̄s aq̄s maris. Filij āt isrl̄ ambulauerūt
p siccum. in medio eius. Canticū Abacuc pphete.

Dn̄e audiui audicōem tuā ⁊ timui. Dn̄e opꝰ t̄m
in medio ānor viuifica illd̄. In medio ānor
notū facies. cū iratꝰ fuīs mīe recordabis. Deus ab
austro veniet. ⁊ scs̄ de mōte pharan. Opuit celos gl̄a
eiꝰ ⁊ laudis eius plē ē tr̄a. Splendor eiꝰ vt lux eiꝰ cor
nua ī mānibꝫ eiꝰ. Ibi abscondita ē fortitudo eiꝰ. ān fa
ciē eius ibit mors. Egrediet dyabolꝰ ān faciē pedes

eius. stetit ⁊ mensus ē terrā. Aspexit ⁊ dissoluit gentes.
⁊ ꝯtriti sūt montes scli. Incurvati sūt colles mūdi. ab i
tinibꝫ eternitatis eiꝰ. Pro iniquitate vidi tentoria e
thyopie. turbabūt pelles terre madian. Nūqd in
fluminibꝫ iratus es dne. aut in fluminibꝫ furor tuꝰ vel in
mari indignacō tua. Qui ascendis sup equos tuos
⁊ quadrige tue saluacio. Suscitans suscitabis ar
cū tuū. iuramēta tribubꝫ que locutꝰ es. Fluuios sci
des terre. viderūt te aque ⁊ doluerūt montes. gurges
aquarꝫ trāsijt. Dedit abyssus vocē suā. altitudo ma
nus suas leuauit. Sol ⁊ luna steterūt ī habitaculo t.
in luce sagittarꝫ tuarꝫ. ibunt in splendore fulgurantis
haste tue. In fremitu ꝯculcabis terrā. ⁊ in furore ob
stupefacies gentes. Egressus es in salutē ppli t. ī salu
tē cū xo. t. Percussisti caput de domo impij. denudasti
fundamētū vsqꝫ ad collū. Maledixisti sceptris eiꝰ ca
piti bellatorꝫ eius. venientibꝫ vt turbo ad dispgēdū
me. Exultacio eorꝫ. sicut eiꝰ q̄ deuorat pauperē in abscō
dito. Viā fecisti ī mari eqs tuis. in luto aquarꝫ multarꝫ.
Audiui ⁊ ꝯturbatꝰ ē venter mēs. a voce ꝯtremuerūt os
sa mea. Ingrediatur putredo in ossibꝫ meis. ⁊ subt me sca
teat. Et requiescā in die tribulacōis. ⁊ ascendā ad pplm
accinctū nrm. Ficus eī nō florebit. ⁊ nō erit germē in vine
is. Mentietur opus olyue. ⁊ arua nō afferēt cibum.
Abscidetur de ouili pecus. ⁊ nō erit armētū in psepibus.
Ego aūt in dno gaudebo. ⁊ exultabo ī deo ihu meo.
Deus dns fortitudo meo. ⁊ ponet pedes meos qsi c

nor. Et sup excelsa mea deducz me victor i psalmis ca
Audite celi que loqr. audiat Cat. moysi. nete.
terra vba oris mei. Concrescat in pluuia doctrina
mea. fluat vt ros eloqu meu. Quasi ymb sup hbā. et
qi stille sup gmina. qz no dni inuocabo. Date mag
ficenciā do nro. di pfecta st opa. et oms vie ei iudicia.
Deus fidelis et absqz vlla iniqtate iust et rcs. pecca
uerūt ei et n filij eius in sordibz. Generacio praua atz
pusa. hecciue reddis dno pple stulte et insipiēs. Nū
qd n ipe e pr tu qi possedit et fecit et creauit te. Meme
to dierz antiqz. cogita gnacōes singlas. Interroga
prenitum et ~~dicz t. maiores t~~ annūciabit t. maiores tu
os et dicent t. Quādo diuidebat altissim gētes. qn
sepabat filios adam. Constituit terminos pplor.
iuxta num filior isrl. Pars aūt dni ppls ei iacob
funicls hereditatis ei. Inuenit eū in terra deserta. i lo
co horroris et vaste solitudis. Circūduxit eū et docu
it. et custodiuit qi pupillā ocli sui. Sic aquila pro
cans ad volandū pullos suos. et sup eos volitans.
Expandit alas suas et assūpsit eos. atqz portauit
in humis suis. Dns solus dux ei et n erat cū eo ds a
lienus. Constituit eū sup excelsā terrā. vt comederet frcs
agr. Vt sugeret mel de petra. oleūqz de saxo durissiō.
Butyrū de armēto et lac de ouibz. cū adipe agnor et
arietū filior basan. Et hircos cū medulla tritici. et
sanguinē vue biberent meracissimū. Incrassat e
dilect et recalcitrauit. incrassat impiguat dilatat.

Dereliquit dm factorē suū. ⁊ recessit a dō salutari suo.
Prouocauerūt eū in dijs alienis. ⁊ ī abhōinacōibz
suis ad iracūdiā ꝯcitauerūt. Immolauerūt demo
nijs ⁊ n̄ deo. dijs quos ignorabant. Noui recētes
qz venerūt. q̄s n̄ coluerūt p̄res eoꝝ. Deū q̄ te genu
it dereliquisti. ⁊ oblitus es dn̄i c̄atoris tui. Vidit dō
⁊ ad iracūdiā ꝯcitatus ē. qz ꝓuocauerūt eū filij sui
⁊ filie. Et ait abscondā faciē meā ab eis. ⁊ ꝯsiderabo
nouissiā eoꝝ. Generacio eī p̄uersa ē. ⁊ infideles filij. Ipi
me ꝓuocauerūt in eo q̄ n̄ ē ꝓpls dꝰs. ⁊ irritauerūt in
vanitatibz suis. Et ego ꝓuocabo eos ī eo q̄ n̄ ē ꝓpls
⁊ ī gente stulta irritabo illos. Glā. Ignis succēsꝰ ē
ī furore meo. ⁊ ardebit vsqz ad infm̄ nouissiā. Deuora
bitqz t̄rā cū gr̄mīe suo. ⁊ monciū fundamēta ꝯburet.
Congregabo sup eos mala. ⁊ sagittas meas ꝯplebo
in eis. Consumēt fame. ⁊ deuorabūt eos aues mor
su amarissiō. Dentes bestiaꝝ īmittā in eos. cū furore
trahenciū sup t̄ram atqz serpenciū. Foris vastabit
eos gladius ⁊ intus pauor. iuuenē sil' ac v̄ginē lactē
tē cū hoīe sene. Et dixi vbi nā sūt. cessare faciā ex hoī
bz mēoriā eoꝝ. Sed ꝓpt' irā inimicoꝝ distuli. ne forte
sup̄birent hostes eoꝝ. Et dicēnt manꝰ nr̄a excelsa. ⁊ n̄
dn̄s fecit hec oīa. Gens absqz ꝯsilio ē ⁊ sn̄ p̄dencia. vti
nā sapent ⁊ intelligēnt ac nouissiā ꝓuidēnt. Quo
mō persequebat' vnꝰ mille. ⁊ duo fugarēt decē milia.
Nōne ideo qz dꝰs suus vendidit eos. ⁊ dn̄s ꝯclusit il
los. Non eī est dꝰs nr̄ vt dij eoꝝ. ⁊ īimici nr̄i st' iudices

De vinea sodomorum vinea eorum. et de suburbanis gomor
re. Vua eorum vua fellis. et botrus amarissimus. Fel draco
num vinum eorum. et venenum aspidum insanabile. Nonne hec con
dita sunt apud me. et signata in thesauris meis. Mea est vl
cio. et ego retribuam eis in tempore ut labatur pes eorum. Iuxta
est dies perdicionis et adesse festinant tempora. Iudicabit dominus populum
suum. et in servis suis miserebitur. Videbit quod infirmata sit
et clausi quoque defecerunt. residuique consumpti sunt. Et dicent ubi
sunt dii eorum. in quibus habebant fiduciam. De quorum victimis com
medebant adipes. et bibebant vinum libanum. Surgant
et opitulentur vobis. et in necessitate vos protegant. Videte quod ego
sum solus. et non sit alius deus preter me. Ego occidam et ego vi
vere faciam. percuciam et ego sanabo. et non est qui de manu mea
possit eruere. Levabo ad celum manum meam. et dicam vi
vo ego in eternum. Si acuero ut fulgur gladium meum. et arri
puerit iudicium manus mea. Reddam vlcionem hostibus
meis. et hiis qui oderunt me retribuam. Inebriabo sagit
tas meas sanguine. et gladius meus devorabit carnes.
De cruore occisorum. et de captivitate nudati inimicorum
capitis. Laudate gentes populum eius. quia sanguinem suorum
suorum vlciscetur. Et vindictam retribuet in hostes eorum. et
propicius erit terre populi sui. Ympnus trium puerorum.

Benedicite omnia opera domini domino. laudate et superexal
tate eum in secula. Benedicite angeli domini domino. benedicite celi domino.
Benedicite aque omnes que super celo sunt domino. benedicite omnes virtutes domini domino. Benedicite
sol et luna domino. benedicite stelle celi domino. Benedicite ymber et ros domino. benedicite
omnis spiritus dei domino. Benedicite ignis et estus domino. benedicite frigus et estas domino.

Bñd' rores ⁊ pruina d'. bñ gelu ⁊ frig⁹ d'. Bñd' gla
cies ⁊ nives d'. bñ noctes ⁊ dies d'. Bñd' lux ⁊ tñbre d'.
b' fulgura ⁊ nubes d'. Bñdicat tra d'. laudet ⁊ super
altz eū in scl'a. Bñd' montes ⁊ colles d'. b' vniuersa
germinācia ī tra d'. Bñd' fontes d'. b' maria ⁊ flūia d'.
Bñd' cete ⁊ oīa que mouēt' in aq's d'. b' ōs volucres ce
li d'. Bñd' oīs bestie ⁊ pecora d'. b' filij hoīm dño
Bñdicat isrl' d'. laudet ⁊ superaltz eū in scl'a. Bñd'
sacerdotes d'. d'. b' sui d'. d'. Bñd' sps ⁊ aīe iustor d'. bñ
scī ⁊ hūiles corde. Bñd' anania azaria mysahel d'.
laud' ⁊ superaltate eū in scl'a. Bñdicam⁹ pr̄em ⁊
filiū cū scō spū. laudem⁹ ⁊ superaltem⁹ eū in scl'a.
Bñdcs es dñe ī firmamēto celi ⁊ laudabil' ⁊ glos⁹
Bñdcs dñs d's isrl'. q'a Cāt' zacharie. in scl'a.
visitauit ⁊ fecit redēpcōem pleb' sue. Et e
rexit cornu salutis nob'. in domo dd' pueri sui. Sic lo
cut⁹ ē p os scōr. q' a scl'o st' pphar ei⁹. Salutē ex inimi
cis nr̄is. ⁊ de mañ oīm q' oderūt nos. Ad faciēdā mīaz
cū pr̄ibz nr̄is. ⁊ memorari testamēti sui scī. Insiurād'
qd' iurauit ad abrahā pr̄em nr̄m. datur se nob'.
Ut sñ timore de mañ inimicor nr̄or liberati. sui
am⁹ illi. In scītate ⁊ iusticia corā ipo. oībz diebz
nr̄is. Et tu puer pphā altissimi vocabis. pr̄ibis ei
añ faciem dñi parare vias ei⁹. Ad dandā sciāz salu
tis plebi ei⁹. ī remissionē pccor eor. Per viscera mīe
di nr̄i. in q'bz visitauit nos oriēs ex alto. Illūiare
hijs q' ī tñb's ⁊ ī vmb' mortis sedēt. ad dirigēdos pede'

nr̄os in viam pacis. Canticū glose v̄ginis marie.

Magnificat aīa mea dn̄m. Et exultauit sp̄s
mēs. in dō salutari meo. Quia respexit hūi
tatē ancille sue. ecce ei ex hoc btām me dicēt oīs gnā
cōes. Quia fecit mi magna q̄ potēs ē. ⁊ scm̄ no' ei⁹. Et
mīa ei⁹ a pgenie ī pgenies. timētibz eū. Fecit potē
ciā in brachio suo. dispsit supbos mēte cordis sui.
Deposuit potentes de sede. ⁊ exaltauit hūiles. Esu
rientes impleuit bonis. ⁊ diuites dimisit inanes.
Suscepit isrl' puer suū recordat⁹ mīe sue. Sicut
locut⁹ ē ad pr̄es nr̄os. abrahā ⁊ semī ei⁹. Cāt symeo
nis.

Nūc dimittis suū t' d'. scdm v̄bū t'. in pace.
Quia viderūt oculi mei salutare t'. Q' pas
ti aū faciem oīm ppl'or. Lumē ad reuelacōez gēnci
ū. ⁊ gloriam plebis tue isrl'. Ympn⁹ Ambrosii.

Te dm laudam⁹ te dn̄m ꝯfitem. Te eternū pa
trē oīs t'ra venat'. Tibi ōs angli. t' celi ⁊ v
niuse ptātes. Tibi cherubyn ⁊ seraphyn īcessabi
li voce pclamant. Scs. Scs. Scs. Dn̄s ds sa
baoth. Pleni sunt t'eli ⁊ t'ra. maiestatis glē t'. Te
glosus apl'or chorus. Te pphar laudabis nūs.
Te mrm candidat⁹ laudat exercit⁹. Te p orbē t'rar
scā ꝯfitet' ecc̄ia. Patrē īmēse maiestatis. Venan
dū tuū ver ⁊ vnicū filiū. Scm̄ q̄z paclitū spm̄. Tu
pr̄is sēpitn⁹ es filius. Tu ad libandū suscepts hoīez
ñ horruisti v̄ginis vter. Tu deuicto mortis aculeo
apuisti credentibz regna celor. Tu ad dextam di se

res in gla pris. Iudica me deus et discerne causam meam de gente non sancta. Ab homine iniquo et doloso eripe me quia tu es deus fortitudo mea. Quare me reppulisti et quare tristis incedo dum affligit me inimicus. Emitte lucem tuam et veritatem tuam ipsa me deduxerunt et adduxerunt in montem sanctum tuum et in tabernacula tua. Et introibo ad altare dei ad deum qui letificat iuventutem meam. Confitebor tibi in cithara deus deus meus quare tristis es anima mea et quare conturbas me. Spera in deo quoniam adhuc confitebor illi salutare vultus mei et deus meus. Gloria patri et filio et spiritui sancto. Sicut erat in principio et nunc et semper et in secula seculorum. Amen. Introibo ad altare dei. Ad deum qui letificat iuventutem meam. Adiutorium nostrum in nomine domini. Qui fecit celum et terram. Confiteor deo omnipotenti beate marie semper virgini beato michaeli archangelo beato iohanni baptiste sanctis apostolis petro et paulo omnibus sanctis et tibi pater et frater quia peccavi nimis cogitatione verbo et opere mea culpa mea culpa mea maxima culpa. Ideo precor beatam mariam semper virginem beatum michaelem archangelum beatum iohannem baptistam sanctos apostolos petrum et paulum omnes sanctos et te pater et fratrem orare pro me ad dominum deum nostrum. Misereatur vestri omnipotens deus et dimissis peccatis vestris perducat vos ad vitam eternam. Amen. Indulgentiam absolutionem et remissionem omnium peccatorum meorum tribuat mihi omnipotens et misericors dominus. Amen. Deus tu conversus vivificabis nos. Et plebs tua letabitur in te. Ostende nobis domine misericordiam tuam. Et salutare tuum da nobis. Domine exaudi orationem meam. Et clamor meus ad te veniat. Dominus vobiscum. Et cum spiritu tuo. Oremus. Aufer a nobis quesumus domine iniquitates nostras ut ad sancta sanctorum puris mereamur mentibus introire. Per christum dominum nostrum. Amen. Oramus te domine per merita sanctorum quorum reliquie hic sunt et omnium sanctorum ut indulgere digneris omnia peccata mea. Amen. Oremus. Preces nostras quesumus domine clementer exaudi et ab omnibus nos peccatis nostris propitius absolve. Per christum dominum nostrum. Amen. Oremus. Deus qui de beate marie virginis utero verbum tuum angelo nuntiante carnem suscipere voluisti presta supplicibus tuis ut qui vere eam genitricem dei credimus apud misericordiam tuam pia intercessione adiuvetur. Per eundem christum dominum nostrum. Amen. Oremus. Deus qui nos patris et filii et spiritus sancti templum fieri voluisti et in hoc templo tuo sanctum altare dedicasti presta quesumus ut quicumque ad hoc altare accesserit sanctificationis tue gratiam consequatur. Per

dicē catholica religione ꝓhibem̄. Pat̄ a nullo ē fc̄s
nec c̄at⁹ nec genitus. Filius a p̄re solo ē. n̄ fc̄s nec c̄at⁹ sz
genitus. Spūs sc̄s a p̄re ⁊ filio n̄ fc̄s nec c̄at⁹ nec geīt⁹
sz ꝓcedens. Unus g̃ p̄r nō t̄s pat̄s. unus filius n̄ t̄s
filij. un⁹ sp̄s sc̄s n̄ tres sp̄s sc̄i. Et in hac t̄nitate ni
chil p̄ius aut posterius. nichil maius aut min⁹. sz to
te t̄s p̄sone coet̄ne s' sunt ⁊ coequales. Ita ut ꝑoīa
sic iam sup̄dc̄m ē ⁊ unitas ī t̄nitate ⁊ t̄nitas ī unita
te ven̄anda sit. Qui vult g̃ salu⁹ ēe. ita de t̄nitate
senciat. Sed necessariū ē ad et̄nā salutē. ut ī carna
cōem q̄z dn̄i n̄ri ih̄u x̄ fideliter c̄dat. Est g̃ fides rc̄a
ut c̄dam⁹ ⁊ ꝯfiteam̄ q̄z dn̄s n̄r ih̄s x̄ dī filiꝰ d̄s ⁊ h̄o ē.
Deus ē ex sb̄a p̄ris an̄ scl̄a geīt⁹ ⁊ h̄o ē ex sb̄a m̄ris
in scl̄o nat⁹. Perfc̄s d̄s ꝑfc̄s h̄o. ex aīa racionali ⁊
hūana carne sb̄sistens. Equalis p̄ri scd̄m diuīta
tē. minor p̄re scd̄m hūanitatē. Qui licz d̄s sit ⁊ h̄o
n̄ duo tn̄ sz unus ē x̄. Unus aūt n̄ ꝯuersione diuini
tatis ī carne. sz assūpcōe hūanitatis in deo. Unus
oīno n̄ ꝯfusione sb̄e. sz unitate p̄sone. Nam sic aīa
racionalis ⁊ caro un⁹ ē h̄o. ita d̄s ⁊ h̄o unus ē x̄ps.
Qui passus ē ꝓ salute n̄ra. descendit ad inferos t̄
cia die resurrexit a mortuis. Ascendit ad celos sedz
ad dextraz dī p̄ris oīpotentis. in̄ vent̄s ē iudicare vi
uos ⁊ mortuos. Ad cui⁹ aduētū oēs hoīes resurgē
hūt cū corpibz suis. ⁊ redditi sūt de fc̄is ꝓp̄is racionē.
Et q̄ bō. egerūt ibūt ī vitā et̄nā. q̄ vero mala ī ig
nē et̄nū. Hec ē fides catholica quā n̄ q̄sq̄z fideliter

firmiter q̄ credidit. salu⁹ ēē n̄
potit. Gl'a. Ictania ordinis

Kyrieleyson. Xp̄e
leyson. Xp̄e au
di nos. Pat' de ce
lis d's. miserē nob'. Fili
redemptor mūdi d's. mi.
Sc̄a trinitas vn⁹ d's. mi.
Sc̄a maria. ora p nobis.
Sc̄a dei genitr'. or
Sc̄a v̄go v̄ginū. or
Sc̄e mychael or
Sc̄e gabriel or
Sc̄e raphael or
Om̄s sc̄i btor spūū ordīe'.
Sc̄e iohes baptista. or
Os sc̄i p̄riarche ꝛ ꝓphe.
Sc̄e petre or
Sc̄e paule or
Sc̄e Andrea or
Sc̄e iacobe or
Sc̄e iohes or
Os sc̄i apli ꝛ euāgeliste.
Sc̄e stephe or
Sc̄e laurenti or
Sc̄e vincenti or
Sc̄e thoma or
Sc̄i iohes ꝛ paule. or.
Om̄s sc̄i mr̄es or.
Sc̄e martine or
Sc̄e nycholae or
Sc̄e petre or
Sc̄e wilhelme or
Sc̄e emūde or
Sc̄e malachia or
Sc̄e bn̄dc̄e or
Sc̄e b̄narde or
Sc̄e robte. or
Om̄s sc̄i ꝯfessore' or
Sc̄a Anna or
Sc̄a maria magdalene.
Sc̄a Agatha or
Sc̄a agnes or
Sc̄a kathina or
Sc̄a barbara or
Sc̄a lucia or
Sc̄a vrsula cū sodalib; t.
Om̄s sc̄e v̄gine' or.
Om̄s sc̄i or.
Propici⁹ esto p̄ce nob' d'.
Ab īminētib; p̄ccor
nr̄or p̄iclis libā nos dn̄e
Adampcōe ꝓpetua l'.
Per mistiū s' īcarnacōi t'.

Per passiōez ꝛ cr̄ē tuā l.
Per glōsā resr̄ectōez t.
Per admirabilē ascēsiōez t.
Per grām s̄ sp̄s paclitī
Pc̄tores te rogaꝰ audi nos.
Ut pacē nob̄ dones. te
Ut ecc̄iaz tuā regē ꝛ defē-
sare digneris. te
Ut loca nr̄a ꝛ oēs hītātes
ī eis visitare ꝛ ꝯsolari digneris.
Ut regl̄aribz disciplinis
nos īstruere digneris. te
Ut fr̄cs t̄re nob̄ dare ꝛ cō-
seruare digneris te
Ut oībz bn̄fc̄oribz nr̄is
sēpitna bona retribuas. te
Ut oībz fidelibz defunctis
requiē etnā donare digneris.
Fili dei te
Agnꝰ dī q̄ tollis pc̄ta mū-
di miserere nob̄. Kyriel.
Xp̄el. Kyriel. Pr̄ nr̄. Et
ne nos. ℣ Exurgat d̄s ꝛ dis-
sipēt inimici eiꝰ. Et fu. q̄
o. eū a fa. eiꝰ. Saluū fac ꝓplz
t. d̄. ꝛ bn̄. hē. t. Et re. e. ꝛ ex.
il. vs. ī et. fiat pax ī v̄. t. Et

ha. ī t. tuis. Dn̄e exau. Col.
Ecc̄ie tue dn̄e p̄ces pla-
catꝰ admitte. ut destr̄ctis
adu̇sitatibz ꝛ erroribz v-
niuersis. secūt̄ s̄uiat lib̄tate.
Deus a q̄ sc̄a desidia Col.
rc̄a ꝯsilia ꝛ iusta st̄ opa.
da s̄uis tuis illā quā mū-
dus dare n̄ pt̄ pacē. ut ꝛ cor-
da nr̄a mādatis tuis dedi-
ta. ꝛ hostiū sb̄lata formi-
dīe. tp̄a sit t. ꝓtectōe tranq̄l-
la. Op̄s s. d̄s edificator. ꝛ
Ineffabilē mīam Col.
tuā nob̄ d̄. clemēt̄ exaudi
oñde. ut sil̄ nos ꝛ a pc̄tis
oībz exuas. ꝛ a peis q̄s ꝓ
hijs mēm̄ eripias. p. ꝓ pc̄tis.
Exaudi q̄s d̄ supplicū
p̄ces. ꝛ ꝯfitenciū t̄ pce pc̄tis.
ut pit̄ nob̄ indulgēciā t̄-
buas benignꝰ ꝛ pacē. p. x.

Placebo dño ī regiōe viuoꝝ. Ps Dilexi. Aū. Heu me
qꝛ incolatus mīs ꝓlongatꝰ ē. Ps Ad dnm. Aū Dñs
custodit te ab oī malo. custodiat aīaꝫ tuā dñs. Ps.
Leuaui. Aū Si iniq̄tates obsuauꝛis dñe dꝰ. q̄s susti
nebit. Ps De ꝓfund. Aū. Opa manuū tuaꝝ ne despicias. Ps Cōfite.
Aū. Audiui vocē de celo dicentē btī mortui q̄ ī dꝰ moriūt. p. Mag.
In i. n. Aū. Dirige dñe dꝰ mīs in ꝯspcū tꝰ. viā meā. Ps Vba mea.
Aū. Cōuertē dñe ⁊ eripe aīaꝫ meā q̄m n̄ est ī morte q̄ meōꝛ sit tꝰ. p. Dꝰ. ne
ī fu. Aū. Neq̄n rapiat vt leo aīam meā dū nō ē q̄ redimat neq̄ q̄
saluū faciat. Ps Dꝰ. dꝰ. v. Aīa mea tbata ē valde. Iꝫ tu dꝰ s. ei Lcō. i.
Parce mī dñe. nichil eī sunt dies mei. Q̄d Lcō. i.
ē hō qꝛ magnificas eū. aꝰ q̄d apponis erga eū
cor tuū. Visitas eū diluclo. ⁊ subito ꝓbas illū. Vsq̄ꝫ q̄ n̄
ꝑcis mī. n̄ dimittis me vt gluciā saliuā meā. Peccaui
Q̄d faciā tꝰ o custos hoīm. Q̄re posuisti me ꝯtrariū tꝰ. ⁊
fcs sū mīmetipī grauis. Cur n̄ tollis pccm meū. ⁊ q̄re n̄
aufers īniquitatē meā. Ecce nc̄ in puluē dormiā. ⁊ si ma
ne me quesieris n̄ sbsistā. R. Credo q̄d redēptor mīs viuit
⁊ ī nouissiō die de tra srectꝰ sum. Et ī carne mea videbo dm sal
uatorē meū. v. Quē visurꝰ sū eꝰ ipe ⁊ n̄ aliꝰ ⁊ oculi mī ꝯspcuri. Et.
Tedet aīam meā vite mee. dimittā aduersū Lcō ii.
me eloq̄ū meū. Loq̄r ī amaritudīe aīe mee. di
cā dō. Noli me ꝯdēpnare. Indica mī cꝰ me ita iudice. Nūq̄
bonū tꝰ videtꝰ si calūpnieris ⁊ oppimas me opꝰ manuū
tuaꝝ. ⁊ ꝯsiliū impioꝝ adiuues. Nūq̄ oculi carnei tꝰ sꝰ. aꝰ
sic̄ videt hō ⁊ tu vides. Nūq̄ sic̄ dies hoīs dies tꝰ. ⁊ āni
tꝰ sic̄ huana sꝰ tpa. vt q̄ras iniq̄tatē meā. ⁊ pccm meū

scteris. ꝛ scias qꝛ nichil impiū fecim. cū sit neḡ q̄ de mā
tua possit eruē. ℟. Qui lazar reclusa tasti a monumēto fetidū
tucis d̄ne ꝛ resem Et locū in dlḡēte. ℣. Requiē etna dō eis d̄. Et lo.

Manus tue fecerunt me ꝛ plasmauerūt me Iob x.
totū in cūctus sic repente p̄cipitas me. memēto
to quelo q̄ sic lutū fecis me. ꝛ in puluerē reduces me. Nō
ne sicū lac mulsisti me. ꝛ sicū caseū me coagulasti. Pelle ꝛ
carnibꝫ vestisti me. ossibꝫ ꝛ nervis cōpegisti me. Vitā ꝛ
miaz tribuisti mi. ꝛ visitacio tua custodiuit spīm meū. ℟.

Memēto mei dō q̄ ventꝰ vita mea. Nec aspiciat me vis hoīs.
℣. Et nō erubescā dōs mis vt viuant bō. Nec ℣. Audiui vocē de celo dicēte.
Beati mortui q̄ in dō moriūt. In z. ñ z. Ī loco pascue ibi me collocā.
℣. Dīs ign. aīe delicta iuuentutis mee ꝛ ignorācias meas ne meīne
ris dō. ℣. Ad te dō. aīe. Credo vidē bō dī tra viuēciū. ℣. Dīs illumīa. ℣.
Cōuerte dīne ꝛ eripe aīaz mea. Saluū me fac ꝓpt̄ miaz tuā. Iob mj.

Respondē mihi quātas habeo iniq̄tates ꝛ pēm scele
la mea ꝛ delicta ostende mi. Cur faciē tuā abscō
dis. ꝛ arbitrꝫ is me tuū inimicū tuū. Contra folium q̄ d̄
vento rapit ostendis potenciā tuā. ꝛ stipulā siccā pseq̄
ris. Scribis enī cōtra me amaritudines. ꝛ consumere me vis
pcīs adolescencie mee. Posuisti in nervo pedē meū ꝛ
obseruasti oēs semitas meas. ꝛ vestigia pedū meoꝝ considera
sti. Qui q̄si putrid⁹ consumēdus sū. ꝛ q̄si vestimētū q̄d̄ come
dit tinea. ℟. Ecce in dīne q̄ peccaui nisi ī vita mea q̄d faci
ā miser vbi fugiā nisi ad te dō mis miserē mi dū venis In noui
cio die. ℣. Ania mea vbata ē valde. sz tu dīne fac cū ea. In no. Iob v.

Homo natus de muliere breui viuēs tpe repletur

tis miserys. ℣ Qui qi flos egdit ꝛ ostit ꝛ fugit veld vmbꝛ
nūq̄ in eode statu pmanet ꝛ dignū duxis sup hmuscē
modi aperi oculos tuos ꝛ adducē cū tecū in iudiciū. ℣ Os
pt facē mūdū de īmūdo ꝯceptū semie. Nonetuq̄ solꝫ
breues dies hoīs sūt. nūs mesuū eius apd te ē. Constitu
isti tūmos eius q̄ ptiri ñ poterūt. Recede paululū ab
eo dñe optata veniat sicut mercenarij dies eius. R̄ Ne recor
deris pcā mea dñe. Dū venis iudicare sclm pigne. ℣ Nō ītres īiudiciū
Quis mihi hoc tribuat vt in īferno lecto vt. rūsūst. d. Dñe.
Opteg̃s me ꝛ absondas me donec pterāt furor
tuus. ꝛ statuas mihi tps in q̄ recorderis mei. Putasne
mortuꝰ hō rursꝰ viuat. Cūctis diebꝫ q̄bꝫ nūc milito ex
spectō donec veniat īmutatio mea. Vocabis me ꝛ ego tibi
bot. opi manuū tuarū porriges dexteram. Tu quidē gressus
meos dinumerasti. sz pcā meis. R̄ Libera me dñe de viis
ſmis. Q̄ portas ereas cōfregisti ꝛ vectes ferreos īcidisti eis lumē vt
videāt te q̄ erant īpenis tūbarū. ℣ Clamāte ꝛ dicēte adueīsti
receptor nr. Ps. In te dñe. Ant. Complaceat tibi dñe vt eruas me ad
iuuandū me respice. Ps. Exaudi. Ant. Dana dñe aīaz meā ne pe-
ream. Ps. Dns q̄ tibi. Ant. Dirigat aīa mea ad dñm viuū q̄n
veniā ꝛ appebo ante faciē ei. Ps. Quē admod. ℣. In me ouanescūt.
Dies mei attenuabunt dies mei breuiabunt. Lcō.
Et solū mihi supē sepulchra. Nō peream ꝛ tamen
tudumbz morat dies mei. Libera me ꝛ pone me
iuxta te. ꝛ cuiꝰvis manꝰ pugnet cōtra me. Dies mei tran
ierūt. cogitacōes mee dissipate sūt torquētes cor meū.
Nocte vterūt in die. ꝛ rursū p tenebras spes lucē. Si sustu

nuoīfīn? dom? mea ē. ī tūb's stūn lāulū meū. Putidum dixi
pr̄ms es. mat̄ mea ī soror mea vīmibz. Vbi ē gf̄ nr̄ p̄stola
no mea ī pacīa mea. tu es d'ds mis. ℟. Pcutiēte me cotidie ī
ū me pēitente. tīor mortis sturbat me. ℣. Nā ī mō nulla ē rec̄p
cō miserē mī d'ds ī salua me. ℣. Dēs ī noīe t̄ sal. me fac. ī v. t̄ l. me.

Pelli mee sīuptis carnibz adhesit os meū lc. ℣.
ī delictis st̄tīm mō labia cīa dentes meo? ℣. miserem mī
mī miserem mī saltē vos amici mei qr̄ man? d'ī tetigit
me. ℣. Nōre plesīm mī ne sīē d'ds. ī carnibz meis satām mī.
Os mīrbuat vt scbant t̄mones mī. ℣. Os mīdet vt exarē
t̄ in lib? chlo ferreo ī plūbi lamīa. vl' cte sculpāt in silice.
Hgo ei qr̄ redēptor mūs vīuit ī nouissīō die de tra surrec
tūs sum. ī rursū circūdabor pelle mea. ī ī carne mea vīdebo
saluatorē meū. ℣. Quē vīsūr? ē ipe ī nō alī? ī oculi mī ī spūi
rist? ī nō alī? Repōita ē hec spes mea ī sīnu meo. ℟. Oīe ī
cōmactū meū noli me iudicāe. nichil dignū in ī spūt? egi. Īdcirc̄ p̄cor
maiestatē tuā. vt tu d's dīcas ī iq̄tate mea. ℣. Impl? laua me d' abī

Vir fortissim? iudas Iectio | mcc. mā ī ad. m. mī. me t̄ sp.
collatōe fca. duodecī milia dragmas argēti mi
sit ih̄o soluma. offrī ea ibi p p̄cīs mortuor. iuste ī religio
se de resrectōe cogitās. Nisi ei eos q̄ ceciderāt rsrectos spar
surū vidēt ī vanū ora p mortuis. Et qr̄ sidebat qđ
hīs q̄ cū pietate dormitōem acc̄pant optima īcrēt
pōīa gr̄az. Dīa gf̄ ī salubs ē cogitatō, p defūctis exorāe
vt a p̄cīs soluāt. ℟. Libā me d' de morte etīa ī die illa tīe
m. Qū celi mouēdi sūt ī tra. Dū venis iudicāe sclm pigne. ℣.
Dies illa dies ire calamitatis ī miserie dies mag̃ ī amara val

te. Nñ. Tremēs fcs sū e⁹ ⁊ tieo dū discussio venit atq; vētā ira. D.
Nd e⁹ misrim⁹ qd dicā vl' faciā dū nil boi pferā añ tm̄ iudice. li.
v̄ Audivi. In laud'. Exultabūt d⁹ ossa hūiliata. ps Miserē.
Añ. Exaudi d⁹ orōem meā ad te oīs caro veīat. ps Te decz. Añ.
Me suscepit dextra t'. d⁹. ps D's d's ms. Añ. Eruisti d⁹ aīaz meā
ne pirz. ps Ego d. Añ. Oīs sps laudz dō. ps Laud. Añ. Ego sū
rsrectō ⁊ vita q̄ cdit ī me eciā si mortu⁹ fuit viuet ⁊ oīs q̄ cdit
in me nō moriet' ī ieternū. Col' p pontifice defuncto.
Deus q̄ int' aplicos sacdotes fāulū t'. pōtificali digita
te vigē fecisti. pr̄a qs ut eoꝝ q̄ ꝑpetuo aggreget' ꝯsorcio.
Pr̄a d⁹ qs ut aīe fāuloꝝ fāulaꝝq; In āniuersario Collecta.
tuaꝝ q̄ āniuersariū depoīcōis diē ꝯmeōram⁹ īdulgēciā
pit' ⁊ requiē capiant sēpitūā. p In tricenario Collecta.
Deus venie largitor ⁊ hūane salutis auctor. qs cle
mēciā tuā. ut ūre ꝯgregacōis fr̄es ⁊ sorores fāiliares ac
bñfcōres q̄ ex h⁹ sclo tūsierūt btā maria sp vgīe ītercedēte
cū oībz scīs. ad ꝑpetue btitudīs ꝯsorciū pueīre ꝯcedas.
Deus cui ꝓpriū est misereri sp ⁊ pcē ꝓpiciare Col'.
aīabz fāuloꝝ fāulaꝝq; tuaꝝ. ⁊ oīa eoꝝ pcca dimitte. ut
mortis vinclis absoluti. tūsire meāt' ad vitā. p.
Oēs s. d's cui nūq̄ sn̄ spe mīe supplicat' ꝓpiciare aīa
bz fāuloꝝ fāulaꝝq; tuaꝝ. ut q̄ de hac vita in tui nōis cō
fessiōe discesserūt. scōꝝ tuoꝝ nūo facias aggregari. p Col'.
Fideliū d's oīm ꝯditor ⁊ redēptor aīabz fāuloꝝ fāu
laꝝq; tuaꝝ remissionē cūctoꝝ tribue pccōꝝ. ut īdlgē
ciā quā sp optauerūt. piis supplicacōibz ꝯsequāt'. p



Dñica p̄ma aduēt⁹ dñi ad vs sup psalmos An̄. Custo
dit. Ps Confiteāt. Cap.
Ecce dies veniūt dicit
dñs ⁊ suscitabo dauid
g̃men iustū. ⁊ reg̃bit
rex ⁊ sapiens erit. ⁊ fa
ciet iudiciū ⁊ iusticiā
in t̃ra. R. Missus ē ga. v
Rorate celi desup ⁊ nu. p.
Ad mig. an̄. Ecce no⁹ dñi
venit de longinquo ⁊ claritas eius replet orbē t̃rar. Col.
Excita dñe q̄s potenciā tuam et veni. vt ab
īminentibz pc̄tor nr̄or p̄iclis te meam pro
tegente eripi. te lib'ante saluari. Qui viuis. Inuitat.
Ecce venit rex Occurram⁹ obuiā saluatori nr̄o. In i. n̄ a
Dñe in v̄tute. ps Ipm̄. v Ex syon spēs decoris ei⁹. D's nr̄ in.
manifeste veniet. Incipit ysaias ꝓpheta. Lectio p̄ma.
Visio ysaie filij amos quam vidit
super iudam et iherusalem in die
bus orie ioathan achaz ezechie
regum iuda. Audite celi ⁊ auribz
percipe terra quoniam dominus locutus est.
Filios enutriui et exaltaui. ipi autē ꝯtempnētes
spreuerunt me. Cognouit bos possessorem suū
et asinus presepe domini sui. Israhel non cog

nouit me. populus meus me nō intellexit. ℟. Spi
ciens alonge ecce video dei potentiam venientem et nebu
lam totam terram tegentem. Ite obuiā ei & dicite. Nūcia
nobis si tu es ipse Qui regnaturus es in populo isrl. ℣
Qui regis israhel intende. qui deduxis ve
lut ouem ioseph. qui sedes sup cherubyn. Nuncia nob. ℣
Excita domine potentiā tuā & veni. vt salvos facias nos.
Qui regnaturus es in populo israhel. Lectio secunda.
De gente peccatrici. populo graui iniquitate.
semini nequā. filijs sceleratis. Dereliq
runt dominū. blasphemauerūt sanctū isrl. abalienā
ti sunt retrorsum. Sup quo percutiam vos vltra
addentes prevaricationē. Omne caput languidū
et omne cor merens. A planta pedis vsq; ad ver
ticem. non est in eo sanitas. Vulnus et liuor et
plaga tumens non est circumligata nec curata
medicamine. neq; fota oleo. ℟. Aspiciebam in vi
su noctis. et ecce in nubibus celi filius hominis venit. Et
datū est ei regnum et honor. & omis populus tribus et līg
ue seruient ei. ℣ Potestas eius potestas eterna que nō
auferet. et regnū quod non corrumpet. Et datū. Lectio tria.
Terra vestra deserta. ciuitates vestre succ
cense igni. regionem vestram coram
vobis alieni deuorant. et desolabitur sicut in

uastitate hostili. Et derelinquetur filia
syon. ut umbraculum in uinea. et sicut tugu
rium in cucumerario. sicut ciuitas que uastatur.
Nisi dns exercituum reliquisset nobis semen. quasi
sodoma fuissemus. et quasi gomorra similes essemus.
℟. Missus est gabriel angelus ad mariam uirginem
desponsatam Joseph. nuntians ei uerbum. et expauescit
uirgo de lumine. ne timeas maria. inuenisti gratiam apud
dnm. Ecce concipies. et paries. et uocabitur altissimi fi
lius. ℣. Aue maria gratia ple. do. tec. Ecce. con. Lectio. iiij.
Audite uerbum dni principes sodomorum. per
cipite auribus legem dei nri populus gomor
re. Quo mihi multitudinem uictimarum uarum. di
cit dns. Plenus sum. Holocausta arietum. et adi
pem pinguium. et sanguinem uitulorum. et agnorum.
et hircorum nolui. Cum ueniretis ante conspectum
meum. quis quesiuit hec de manibus uris. ut am
bularetis in atriis meis. ℟. Aue maria gratia plena.
dominus tec. Sps scus superueniet in te. et uirtus altissimi
obumbrabit tibi. quod enim ex te nascetur scm. uocabitur
filius dei. ℣. Quomodo fiet istud. quoniam uirum non cogno
sco. et respondens angelus dixit ei. Sps. In. ij. n. a.
Dns defensor. p. Dns. ill. et c. ℣. Egredi
etur dns de loco scto suo. Veniet ut saluet po
pulum suum. Lectio Quinta.

Ne afferatis ultra sacrificium frustra. incensum
abhominatio est mihi. Neomeniam. et sabbatum.
et festiuitates alias non feram. Iniqui sunt cetus
uri. Kalendas uras. et sollempnitates uras
odiuit anima mea. facta sunt mihi molesta. Labora
ui sustinens. Et cum extenderitis manus uras. auer
tam oculos meos a uobis. Et cum multiplicauerit o
ratonem. non exaudiam. Manus ure sanguine ple
ne sunt. R. Saluatorem expectamus dnm ihm xpm.
Qui reformabit corpus humilitatis nre. configuratum corpi
claritatis sue. V. Sobrie. et iuste. et pie uiuamus in
hoc sclo. expectantes btam spem. et aduentum glorie
magni dei. Qui reformabit. Lectio Sexta.

Lauamini. mundi estote. auferte malum cogi
tationum uestrarum ab oculis meis. Quiesci
te agere peruerse. discite bene facere. Querite iudi
tium. subuenite oppresso. iudicate pupillo. de
fendite uiduam. et uenite. et arguite me. dicit
dns. Si fuerint pcta ura ut coccinum. quasi
nix dealbabuntur. Et si fuerint rubra quasi ui
miculus. uelut lana alba erunt. R. Audi
te uerbum dni gentes. et annuntiate illud in finibus ter
re. et in insulis que procul sunt dicite. Saluator nr ad
ueniet. V. Annuntiate. et auditum facite. loquimini.
et clamate. Saluator nr. Lectio Septima.

Si uolueritis. et audieritis me. bona terre
comedetis. Quod si nolueritis. et me ad i
racundiam prouocaueritis. gladius deuorabit vos. quia
os domini locutum est. Quomodo facta est meretrix ciuitas
fidelis. plena iuditij. Iustitia requieuit in ea.
nunc autem homicide. Argentum tuum uersum est in
scoriam. uinum tuum mixtum est aqua. R. Ecce uir
go concipiet. et pariet filium. dicit dominus. et uocabitur Ammi
rabilis deus fortis. V. Super solium dauid. et super regnum
eius sedebit in eternum. Ammirabilis. Lectio Octaua.

Principes tui infideles. sotij furum. Omnes
diligunt munera. sequuntur retributiones. Pupillo
non iudicant. et causa uidue non ingreditur ad eos.
Propter hoc ait dominus exercituum fortis israel. Heu
consolabor super hostibus meis. et uindicabor de
inimicis meis. Et conuertam manum meam ad te.
et excoquam ad purum scoriam tuam. et auferam omne
stagnum tuum. Et restituam iudices tuos. ut fue
runt prius. et consiliarios tuos sicut antiquitus. Post
hec uocaberis ciuitas iusti. urbs fidelis. R. Obsecro
domine. mitte quem missurus es. uide afflictionem populi tui.
Sicut locutus es. veni et libera nos. V. Memento nostri domine
in beneplacito populi tui. uisita nos in salutari tuo. Sicut.
ad. cc. Ae via. V. Egredietur uirga de radice yesse. Et
flos. de. ra. eius. ascendet. Lectio. ix. Sm Martum.

Initiū ewāgelij jhu xi filij dei. sicut scriptū ē in
ysaya ppha. Ecce mitto angelū meū an̄ faciē
tuā. q̄ p̄parabit uiā tuā an̄ te. Vox clamātis ī
deserto. parate uiā dō. rectas facite seitas ei. ℣. R̄.
Conferendū ē hoc | Omel. lcōis eid. v. bede.
ewāgelij marci p̄ncipiū p̄ncipio mathei. q̄
ait. lib̄ gn̄atōis jhu xi filij abraham. atq; ex u
troq; unus dn̄s nr̄ jhc xpc dei ⁊ hoīs filius ē in
telligend. Et apte p̄mus ewāgelista filiū hoīs
eū. scd̄s filiū dei noīat. ut a minoribz paulatī
ad maiora sensus nr̄ exurgeret. ac p fidē ⁊ sacra
mēta hūanitatis assūpte. ad agnitōem dine eter
nitatis ascenderet. R̄. Letentur celi. ⁊ exultz tra.
iubilate mōtes laudē. q̄a dō nr̄ ueniet. ℣. pauperm
suoꝝ miserebitur. v. Ecce dn̄ator dn̄s cū uirtute ueniet.
Apte q̄ hūanā | Lectio decima. ℣. paup.
erat gn̄atōem descriptur. a filio hoīs ince
pit. dd̄ uidelicz siue abrahe. de quoꝝ stirpe
sbam carnis assūpsit. apte is q̄ librū suū ab
initio ewāgelice p̄dicatōis īchoat. filiū mag̅
dei appellare uoluit dn̄m nr̄m jhm xpm̄. q̄
nimirū ⁊ hūane erat nature. de pgeīe prīar
chaꝝ siue regū. ueritatē carnis suscipe. ⁊ di
ne fuit potētie. ewangeliū mūdo p̄dicare.
R̄. Alieni n̄ transibūt p jhrlm amplius. Nā in illa

die stillabunt montes dulcedinem. et colles fluent lac
et mel. dicit dns. ℣. Ego veniam. dicit dns. et sana
bo contritionem populi mei. Nam in illa. Lectio. xi.
Ewangelium. bonum nuntium dr. Quod autem
melius est nuntium. quam penitentiam agite. appro
pinquabit regnum celorum. Hominis itaque est. huma
nitus nasci. dei vero. regni celestis introitum
penitentibus predicare. Quod ideo matheus recte filium
dauid nuncupat. quem in carne venientem asse
uerat. recte marcus filium dei. quem in prima vo
luminis sui fronte auctorem ewangelii. et sponso
rem regni designat eterni. ℟. Montes israel
ramos vestros expandite. et florete. et fructus facite.
prope est ut veniat dies domini. ℣. Rorate celi desuper.
et nubes pluant iustum. aperiatur terra et germinet salua
Notandum est. quod Lectio. xii. Ctorem. Prope est.
Ewangelie sancti qui dispensationem nobis dominice
incarnationis scriptam reliquere. uno quidem spiritu
accensi ad officium scribendi accesserunt. sed diuerso
narrationis sue primordio. singuli diuersum
statuere terminum. Matheus namque a natiuitate
dominica exordium sumens. ad tempus usque domini
ce resurrectionis. seriem sue narrationis per
duxit. Marcus ab initio ewangelice
predicationis incipiens. peruenit ad tempus

usq; ascēsionis dn̄i. ⁊ p̄dicatōis discipulor
eius cūctis gētib; p orbē. Rn̄s. Confortamini
manus fatigate. ⁊ genua dissoluta roboramī. qui
pusillo aīo estis. mēte ꝯualescite. me timete. dicit
dn̄s. q̄r uenio dirūpe iugū captiuitatis urē. V.
Ciuitas Jherl̄m noli flere. q̄a cito ueniet salus tua.
Dirūpe. Initiū sc̄i ewangelij. sc̄dm Marcū.
Initiū ewāgelij Jhu xi filij dei. sicut scr̄ptū ē
in ysaya ꝓpha. Ecce mitto angelū meū an̄
faciē tuam. q̄ p̄parabit uiam tuā an̄ te. Vox
clamātis in deserto, parate uiā dn̄i. rectas
facite semitas eius. Fuit Johes ī deserto bapti
zans. et p̄dicās baptismū pn̄ie. ī remissionē
pccōr. Et egrediebat ad illū oīs iudee re
gio. ⁊ Jherosolimite uniuersi. et baptizabāt
ab illo ī Jordane flumine. cōfitētes pccā
sua. Et erat Johes uestitus pilis cameli. et
zona pellicea circa lūbos eius. ⁊ locustas ⁊
mel siluestre edebat. ⁊ p̄dicabat dicēs. Ue
nit fortior me post me. cuius n̄ sū dignus p
tūbēs solue corrigiā calciamētor eius. Ego
baptizo vos aq̄. ille uo baptizabit vos spi
tu sc̄o. Am̄. Coll. Excita dn̄e q̄s. vt supra.
In. L. ā. Ae via. Capitl. Ecce uenio
cito. et merces mea mecū ē. reddere

unicuiq; scdm opa sua. R. Veni ad libe
randū nos dnē deus uirtutū. V. Et ostende faciem
tuā. et salui erimus. Dnē. y. Splēdor. V. Emitte ag
nū dnē dnatorē terre. De petra deserti ad montē filie
syon. Coll. Excita dne qs. ad. Bn. a. Spiritus
scs i te descendz maria. ne timeas. heb i utero filiū
dei. a e via. ad. j. Cap. Regi aut sclorz imor
tali inuisibili soli deo honor et gla i scla sclo
rū. am. V. Exurge. dne. ad. iij. A e via. Capit.
Frēs. Sciētes qa hora ē iam nos de sop
no surgere. nūc enim ppior ē nrā salus.
quā cū credidimus. V. Timebūt gētes nn tuū. dne.
et oēs. re. t. g. t. Coll. Excita. dne. ad. vj. a. Alla. Cap.
Ecce dies ueniūt. ut supra. V. Memento nri dnē
i bnplacito ppi tui. Visita nos i salutari tuo. Coll.
Suscipiamus dnē miam tuā i medio tem
pli tui. et reparatois nrē uētura sollep
nia cōgruis honoribz pcedamus. P. ad. ix. All.
In diebz illis saluabitur iuda. et isrl hita Cap.
bit cōfidenter. et hoc ē nom qd uocabūt eū.
dns iustus nr. V. Dnē ds uirtutū gute nos. Et
ostende faciē tuā. et salui erimus. Collecta.
Conscias nras qs dnē uisitādo purifi
ca. ut ueniens Jhc xpc filius tuus dns
nr paratā sibi i nobis inueniat māsionem.

P. e. ad. ves. a. Dixit dns. Cap. Frres. Scient.
R. Tu exurgens dne miserebris syon. V. Qa tps
misndi eius. qz uenit tps. Miserebris. y. De creator. V.
Rorate celi desr. ad. m. a. Ne timeas m. inuenisti
gm apd dom. ecce gcipies. z paries filiu. alla. Coll.
Excita. de. Priuatis diebus. Inui. Regem uentm
do. ve. ad. V. Ex syon spes. de. Lectoes priuatis
diebz p ebdomada. Lectio prima.
Syon i iuditio redimetur. z reducet ea
i iustitia. Et conteret scelestos et pcto
res siml. z qui deliquerunt dnm. gsumentur.
Confudentur enim ab ydolis. quibz sacrificauerunt.
et erubescetis sup hortis. quos elegeratis.
cu fuitis uelut querc defluentibz foliis. et
uelut hortus absqz aqua. Et erit fortitudo
uestra ut fauilla stuppe. z opus vrm quasi sci
tilla. Et succedetur utrumqz simul. et no erit
qui extinguat. Lectio Secunda.
Verbu qd uidit ysayas filius amos. sup
Iudam z Ihrlm. Et erit i nouissimis
diebz pparatus mons domus dni i uertice montiu.
z eleuabitur sr colles. z fluent ad eu omes
gentes. et ibunt ppli multi. z dicent. Venite.
ascendamus ad monte dni. z ad domu dei ia
cob. z docebit nos uias suas. z ambulabi

m̄ ī semitis ei⁹. q̄a de syon exibit lex. ⁊ ūbū
dn̄i de jherl̄m. Et iudicabit gētes. ⁊ arguet
ꝓplos mltos. Et ꝯflabūt gladios suos ī uome
res. ⁊ lanceas suas ī falces. Lectio Tertia.

Non leuabit gens cōtra gentē gladiū. nec
exercebūtur ult̄a ad p̄liū. Dom⁹ jacob. uenī
te. ⁊ ambulem⁹ ī lumīe dn̄i. Piecisti enī ꝓp⁹
tuū domū iacob. q̄r repleti sūt ut olim. ⁊
augures habuerūt ut phylistijm. ⁊ pueris
alienis adheserūt. Repleta ē t̄ra argēto ⁊
auro. ⁊ n̄ ē finis thesauroꝝ ei⁹. Et repleta ē
t̄ra ei⁹. eq̄s. ⁊ īnum̄abiles quadrige ei⁹. Et re
pleta ē t̄ra ei⁹. ydolis. op⁹ manuū suaꝝ ad
orauerūt. q̄d fecerūt digiti eoꝝ. Et īcurua
uit se hō. ⁊ hūiliat⁹ ē uir. Ne g̊ dimittas ei⁹.

Agrede ī petrā. absconde Lectio prima.
in fossa humo. a facie timoris dn̄i. ⁊ a gl̄a
maiestatis ei⁹. Oculi sublimis hoīs hūiliati
sūt. ⁊ īcuruabit̄ altitudo uiroꝝ. Exaltabit̄
aut̄ dn̄s solus in die illa. q̄a dies dn̄i exerci
tuū sup oēm supbū ⁊ excelsū. ⁊ sup omnē
arrogantē. et hūiliabitur. ⁊ sup oēs cedros
lybani sblimes ⁊ erectas. et sr̄ oēs quert⁹
basan. ⁊ sr̄ oēs mōtes excelsos. ⁊ sr̄ omēs
colles eleuatos. ⁊ sr̄ oēm turrī excelsam.

z sup oēm murū munitū. z sr̄ oēs naues
tharsis. et sr̄ omē qd visu pulchrū est. Lcō
Et īcuruabit sublimitas hoīm. Secūda.
z hūiliabit altitudo uiroꝝ. Et eleuabit
dn̄s solus ī die illa. z ydola penit⁹ ꝯterent. Et
introibūt ī spelūcas petraꝝ. z ī uoragines
tre. a facie formidinis dn̄i. z a gl̄a maiesta
tis ei⁹. cū surrexit ꝑcute tram. In die illa
ꝓiciet hō ydola argēti sui. z simulachꝰ auri
sui. q̄ fecerat sibi. ut adoraret talpas z ues
ꝑtiliones. z ingredietur fissuras petraꝝ. et
cauernas saxoꝝ. a facie formidis dn̄i. z a glo
ria maiestatis ei⁹. cū surrexit ꝑcute tram.
Quiescite g ab hoīe cui⁹ sp̄s ī naribꝫ ei⁹. quia
excelsus reputat⁹ ē ipse. Lectio Tertia.
Ecce enī dn̄ator dēns exercituū. auferet ab
Jhrl̄m. z ab Juda. ualidū z fortē. omne
robur panis. z omē robur aque. fortē et
uirū bellatorē. iudicē z ꝓphām. z ariolū. z
senem. p̄ncipē sup q̄nq̄ginta. z honorabilē
vultu. z cōsiliariū z sapiētē de archytecti
et prudentē eloq̄i mistici. Et dabo pueros.
p̄ncipes eoꝝ. z effeīati dn̄abūtur eis. Et
irruet ꝓpl̄s. uir ad uirū. vnq̄sq̄ ad ꝓxim̄
suū. Tumultuabit puer ꝯ senem. z igno

bilis contra nobilem. Lectio prima.

Apphēdet uir frēm suū. domesticū prīs
sui. et dicet. Vestimētū t̄ est. p̄nceps esto nost̄.
Ruina autē hec. sb̄ manu tua. Q̄ respōdebit
in die illa dicens. Nō sū medicus. ⁊ ī domo
mea nō ē panis. neq̄ uestimētū. nolite me
ꝯstituere p̄ncipē ꝓpli. Ruit enī iherlm. ⁊ iu
das concidit. q̄ lingua eoꝝ. ⁊ adīuētōes eoꝝ
ꝯtra dn̄m. ut ꝓuocarēt oc̄los maiestatis ei⁹.
Agnitio vultus eoꝝ respōdebit eis. ⁊ pcc̄m
suū quasi sodoma p̄dicauerūt. n̄ absconde
rūt. Ve aīe eoꝝ. qm̄ reddita st̄ eis mala.

Dicite iusto. qm̄ bn̄. qm̄ fructū Lectio .ij.
adīuētionū suaꝝ comedz. Ne īpio ī ma
lū. retributio enī manuū ei⁹ fiet ei. Poplm̄
meū exactores sui spoliauerūt. ⁊ mulieres
dn̄ate st̄ ei⁹. Ꝓple meus. q̄ btm̄ te dicūt. ipi
te decipiūt. ⁊ uiam gressuū tuoꝝ dissipāt.
Stat ad iudicandū dn̄s. ⁊ stat ad iudicā
dos ꝓplos. Dn̄s ad iuditiū ueniet. cū senibz
ꝓpli sui. ⁊ p̄ncipibz ei⁹. Vos enī depasti es
tis uineā meā. ⁊ rapina pauꝑis ī domo ue
stra. Quare attritis ꝓplm̄ meū. ⁊ faties pau
ꝑm ꝯmolitis. dicit dn̄s ds exercituū. Q̄ dix̄
dn̄s. Pro eo q̄ eleuate st̄ filie syon. ⁊ am

bulauerūt extēto collo. ⁊ nutibꝫ oclorū
ibant. et plaudebant. ⁊ pedibꝫ suis cōpōi
to gradu incedebant. decaluabit dn̄s uti
cē filiaꝝ syon. ⁊ dn̄s crinem eaꝝ nudabit.
In die illa auferet dn̄s ornamētū | Lcō. iii.
calciamētoꝝ. ⁊ lunulas. ⁊ torques. ⁊ moni
lia. ⁊ armillas. ⁊ mitras. discriminalia. et
piscelidas. ⁊ murenulas. ⁊ olfactoriola.
⁊ īaures. ⁊ anulos. ⁊ gēmas ī frōte pēdē
tes. et mutatoria. ⁊ pallia. ⁊ linteamīa.
et acus. ⁊ specula. ⁊ sindones. ⁊ vittas. ⁊
theristra. Et erit ꝓ suaui odore fetor. et ꝓ
zona funiculꝰ. ⁊ ꝓ crispāti crine caluitiū.
et ꝓ fascia pectorali cilitiū. Pulchrimi q̄ꝫ
uiri tui gladio cadēt. ⁊ fortes tui ī p̄lio.
Et mēbūt atq̄ꝫ lugebūt porte eiꝰ. ⁊ desola
ta in tra sedebit. ¶ Respōsoriū. Aspiciēs.
cū ultimo v̄su ⁊ eiꝰ repetitōe. ⁊ cetera respōsoria
ꝑ ordīem dicantur. In. ii. n. a. Ne via. Capit.
Saluatorē expectamꝰ dn̄m nr̄m Jhm
xp̄m. q̄ reformabit corpꝰ hūilitatis no
stre. configūratū corpori claritatis sue. V.
Egredietur doꝰ de loco. s. s. Veniet. ut. sal. p. s. Coll.
Prope esto dn̄e omībꝫ exptātibꝫ te ī
ueritate. ut ī aduentu filij tui dn̄i

nrī placitis t̄ actibz p̄sentem̄. P. eū. In. l. ā.
In illa die stillabūt mōtes dulcedinē. ⁊ colles flu
ent lac ⁊ mel. alla. Cap. Frēs. Sciētes. R. Veni
ad liberand. V. Emitte agnū. ¶ Supscriptū Capl̄m. ⁊
Coll. p̄uatis diebz ad. ij. dicant̄. usqz ad. ij. at. dni.
¶ Ad. Laud. ⁊ ad. ves. Cap. ⁊ Coll. de p̄cedēte dōca. In ijs
Fia. ij. ad. Bn. an. Angelus dni nūtiauit ma vesp.
rie. ⁊ cōcepit de spū scō. a e via. ad. j. ā. Jocūdare frēs...
filia syon. ⁊ exulta satis filia jhrl̄m. a e via. ad. iij.
Ecce dn̄s uēiet. ⁊ om̄s sc̄i ei⁹ cū eo. ⁊ erit ī die il
la lux magna. a e via. Capitulum.
Non auferet̄ sceptrū de juda. ⁊ dux de fe
more ei⁹. donec uēiat q̄ mittend⁹ est. ⁊ ipe
erit expectatio gētiū. V. Timebūt gētes. Coll.
Excita dn̄e potētiā tuā. ⁊ ueni. ⁊ quod
ecclie tue p̄misisti. usqz ī finem seculi
clement̄ opare. Qui viuis. ad. vj. ā. Om̄s
sitiētes uenite ad aq̄s. querite dn̄m. dū īueniri
Prope ē ut uēiat tēp⁹ ¶ potest. alla. Cap.
ei⁹. et dies ei⁹ nō elongabūtur. miserebit
enī dn̄s iacob. et eliget adhuc de isrl̄. et
req̄escē eos faciet sup humū suā. V. Memto.
Prā q̄s op̄s deus. ut redēptōis nrē Coll.
Puentura sollēpnitas ⁊ p̄sentis uite no
bis subsidia cōferat. et eterne bt̄itudis pre

mia largiatur. P. ad. ix. a. Ecce veniet p
pha magnus. et ipse renouabit jhrlm. a e via. Cap.
Qui venturus est veniet. et non tardabit. iam
non erit timor in finibus nris. quoniam ipse est
saluator nr. V. Dne ds uirtutum. conu. Collecta.
Mentes nras qs dne lumine tue uisita
tois illustra. ut esse te largiente mereamur
et int prspa humiles. et int adusa securi. P.
ad. m. a. Jhrlm respice ad orientem. et vide. alla.
Supscripta capla. et colle. priuatis diebus repetantur.
Gaude. et letare filia syon. quia ecce Feria. iij. ad Bn.
ego venio. et hitabo in medio tui. dicit dns. ad. m.
Erumpant montes iocunditatem. et colles iustitiam. qia
lux mundi dns cum potna venit. Feria. iiij. ad. Bn.
De syon exibit lex. et uerbum dni de jhrlm. ad. m.
Venit fortior me post me. cuius non sum dignus sol
uere corrigiam calciamenti eius. Feria. v. ad. Ben. a.
Benedicta tu in mulieribus. et benedictus fructus uentris
tui. ad. m. a. Expectabo dnm saluatorem meum.
et prestolabor eum. dum prope est. alla. Feria. vj. ad. Bn.
Ecce veniet deus et homo de domo dd. sedere in thono.
a e via. ad. m. a. Ex egypto uocaui filium
meum. veniet ut saluz pplm suum. Sabbo ad. B.
Veni dne uisitare nos in pace. ut letemur coram
te corde pfecto. Dnica. ij. ad. Ves. Cap.

Quecumque scripta sunt. ad nram doctrinam scripta
sunt. ut per patientiam. et consolationem scripturarum.
spem habeamus. R. Ecce dns veniet. V. Rorate.
Ad. m. a. Syon noli timere. ecce ds tuus veniet.
Excita dne corda nra ad | Coll. | Calla.
preparandas unigeniti tui vias. ut per eius
adventum. purificatis tibi mentibus servire mereamur. Per. eum. Invitatorium. Rex nr adveniet xpc. Quem Jo
hes predicavit agnum esse ventum. ps. Venite. l. j.
Cantabo dilecto meo. canticum patrue
lis mei. vinee sue. Vinea facta est
dilecto meo. in cornu filio olei. et
sepivit eam. et lapides elegit ex
illa. et plantavit eam electam. et edificavit tur
rim in medio eius. et torcular extruxit in ea.
et expectavit ut faceret vuas. et fecit labrus
cas. R. Therlm cito veniet salus tua. quare mero
re consumis. numquid consiliarius non est tibi. quia innovavit te
dolor. Saluabo te. et liberabo te. noli timere. V. Ego
enim delevi ut nubem iniquitates tuas. et quasi nebu
lam peccata tua. Saluabo. Lectio Secunda.
Nunc ergo habitatores Jhrlm. et viri Juda.
Iudicate inter me. et vineam meam. Quid
est quod debui ultra facere vinee mee. et non
feci ei. An quod expectavi ut faceret vuas. et

In commemoratione dei Anno et regnas

fecit labruscas. ℟. Ecce dn̄s ueniet. et
omēs sc̄i ei⁹ cū eo. ⁊ erit ī die illa lux magna.
℣ exibūt de jhr̄lm. sicut aq̄ mūda. ⁊ regnabit
dn̄s ī eternū sup̄ omēs gētes. ℣ Ecce cū uirtute ue-
niet. ⁊ regnū ī manu ei⁹. ⁊ p̄tas. ⁊ īpiū. ⁊ reg.

Et nūc ostendam uobis. q̄d | Lcō. iij.
ego faciam uinee mee. Auferā sepē
ei⁹. ⁊ erit ī direptōem. Diruā maceriam
ei⁹. et erit ī cōculcatōem. ⁊ ponā eā deser-
tam. Nō putabit̄. et nō fodiet̄. ⁊ ascēdēt
sup̄ eam uepres ⁊ spine. et nubibꝫ man-
dabo. ne pluant sup̄ eā imbrē. ℟. Ihr̄lm
surge. ⁊ sta ī excelso. ⁊ uide iocūditatē q̄ uēi-
et tibi a deo tuo. ℣ Leua ī circuitu oc̄los tuos.
⁊ contemplare. Jocūditatē. Lectio. iiij.

Uinea enī dn̄i exercituū. dom⁹ isr̄l ē.
et uir iuda germē delectabile eius.
℣ expectaui ut faceret iuditiū. et ecce ī-
iquitas. et iustitiā. ⁊ ecce clamor. ℟. Ci-
uitas ihr̄lm noli flere. qm̄ doluit dn̄s sr̄ te.
℣ auferet a te oēm tribulatōem. ℣ Ecce ī fortitu-
dine ueniet. ⁊ bracchiū ei⁹ dn̄abit̄. ⁊ auferet. l. v.

Ue q̄ cōiūgitis domū ad domū. et a-
grū agro copulatis. usqꝫ ad t̄minū
loci. Nūquid habitabitis soli vos ī me-

dio tre. In auribz meis sūt hec. dicit do⁹
exercituū. nisi domus mlte deserte fuīnt.
grādes ⁊ pulchre absqz hītatore. Decē enī
iugera uineaꝝ. fatiēt lagūclam unā. ⁊ tri
gīta modij semētis. fatiēt modios tres. ℟.
Ecce ueniet dn̄s ꝓtector nr̄ scs̄ isrl. Coronā reg
ni hn̄s ī capite suo. ℣. Qꝫ dn̄abit a mari usqz ad
mare. ⁊ a fluīe usqz ad tmīnos orb tre. Coron̄.
Ue q̄ cōsurgitis mane ad ebrietatē | L. vj.
sectandā. et potandū usqz ad uespā.
ut vino estuetis. Cythara. ⁊ lyra. ⁊ tym
panū. ⁊ tybia. ⁊ uinū in cōuiuijs urīs. ⁊
op⁹ dn̄i n̄ respicitis. n̄c opa manuū ei⁹ cōsi
deratis. ℟. Sicut mr̄ consolat filios suos. ita
ꝯsolabor vos. dicit dn̄s. ⁊ de jhrlm ciuitate q̄
elegi uēiet uob auxiliū. ⁊ uidebitis. ⁊ gaudebit
cor urm̄. ℣. Dabo ī syon salm̄. ⁊ ī ihrlm gli
am meā. Et uidebitis. Lectio septima.
Propterea captiuus ductus ē ppls me
us. qꝛ n̄ habuit sciētiā. ⁊ nobiles ei⁹
interierūt fame. ⁊ mltitudo ei⁹ siti exa
ruit. Ꝓptea dilatauit infern⁹ aīam suā.
⁊ apuit os suū absqz ullo tmīno. ⁊ descē
dent fortes ei⁹. ⁊ ppls ei⁹. ⁊ sblimes. glosi
qꝫ ei⁹ ad eū. ℟. Iherlm plantabis uineā in

mōtibz tuis. ⁊ exultab. Quia dies dñi uēiet.
surge syon. cōuertē ad dnm tuū. gaude ⁊ leta
re iacob. qꝛ de medio gētiū saluator tuus ue
niet. ℣. Exulta satis filia syon. iubila filia ihe
rusalem. Quia. Lectio octaua.

Et incuruabit hō. et humiliabit uir. ⁊
oculi sublimiū deprimentur. Et exaltabit
dñs exercituū ī iuditio. et deus scs scīfica
bit ī iustitia. Et pascent agni iuxta ordiē
suū. et deserta in ubtatē uersa. aduene
comedēt. ℟. Egredietur dñs de samaria
ad portā q̄ respicit ad orientē. ⁊ ueniet ī beth
leem ambulans sup aq̄s redēptōis iude. Tunc
saluus erit omīs hō. qꝛ ecce uēiet. ℣. Et ꝓpara
bit ī mīa soliū eius. ⁊ sedebit sup illud iudicans
in eq̄tate. Tunc. sal. Lectio. ix. Scdm Lucā.

In illo tpe. Dixit ihc discipl̄is suis. Erūt sig
na ī sole. ⁊ luna. ⁊ stellis. et in tris pressu
ra gētiū. pre cōfusione sonitus maris et
fluctuū. arescētibz hoībz p timore ⁊ expta
tōe q̄ supuēient uniuso orbi. Et. ℟. Greg.

Dñs ac redēptor nr̄ paratos nos īueni
re desidans. senescētē mūdū q̄ mala
sequantur denūtiat. ut nos ab eius amore
ꝯpescat. Appropīquātē eius tminū. quāte

percussiones preueniant innotescat. ut si dm me
tuere in tranquillitate nolumus. uicinum eius iudi
tium uel percussionibus attriti timeamus. R. Ecce
veniet dns princeps regum terre. Bti qui parati sunt
occurrere illi. V. Paratus esto israel in occursum dni.
quoniam uenit. Bti. qui parati. s. Lectio decima.

Huic etenim lectioni sci ewangelij. quam modo
nostra fraternitas audiuit. paulo superius dominus
premisit dicens. Exurget gens contra gentem. et
regnum aduersus regnum. et erunt terremotus mag
ni per loca. et pestilentie. et fames. Et quibusdam
interpositis. hoc quod modo audistis adiunxit. Et
erunt signa in sole. et luna. et stellis. et in terris
pressura gentium. per confusione sonitus maris et
fluctuum. R. Ecce apparebit dns. et non mentie
tur. Si moram fecerit. expecta eum. quia ueniet. et non
tardabit. V. Ecce dominus noster cum uirtute ueniet. ut illu
minet oculos seruorum suorum. Si moram. Lectio. xi

Ex quibus profecto omnibus. alia iam facta cernimus. alia
in proximo uentura formidamus. Nam gen
tem super gentem exurgere. earumque pressuram terris insistere.
plus iam in nostris tribulationibus quam in codici
bus legimus. Nam terremotus urbes innumeras sub
ruat. ex alijs mundi partibus scitis quam frequen
ter audiuimus. R. Festina. ne tardaueris dne.

Et libera ppl'm tuū. ℣. Veni dnē. et noli tarda
re. relaxa facinora plebis tue. Ex lib'a. Lcō. xij.
Pestilentias sine cessatione patim'. Sig
na uo in sole. et luna. et stellis. adhc ap
te minime uidem'. sed quia et hec n̄ longe
sunt. ex ipsa iā aeris īmutatōe colligimus.
q̄uis p'iusq̄m italia gētili gladio ferienda
traderet'. igneas in celo aties uidim'. ipm̄
q̄ postea humani gn̄is fusus ē sanguinē
choruscantes. ℟. Rex nr̄ adueniet xp̄c. Quē
iohes p̄dicauit agnū ēē uentm̄. ℣. Ecce agn' dei.
ecce q̄ tollit pcta mūdi. Quē. Joh. S Lucam.
In illo tpe. Dixit. j. dis. s. Erūt signa ī sole.
et luna. et stellis. et in terris pressura gē
tiū. p̄ ꝯfusione sonitus maris et fluctuū.
arescētibz hoībz p̄ timore et exp̄tatōe q̄ sup
uenient uniuso orbi. Nam uirtutes celoꝝ
mouebunt'. Et tūc uidebūt filiū hoīs uēi
entē ī nubibz. cū potestate magna. et maie
state. Hijs autē fieri incipiētibz. respicite
et leuate capita urā. qm̄ appropinquat
redēptio urā. Et dixit illis silitudinē. Vi
dete ficulneā. et omēs arbores. Cū pro
ducūt iam ex se fructū. scitis qm̄ ppe ē
estas. Ita et uos cum uiditis hec fieri. sci

tote qm̄ ꝓpe ē regnū dei. Amē dico uob. q̄a
nō p̄tibit gn̄atio h̄. donec oīa fiant. Celū et
t̄ra tn̄sibūt. ūba autē mea n̄ tn̄sibūt. Amē. Coll.
Excita dnē corda. vt sup̄. In l. ā. Ae via. Cap.
Ecce uenio cito. R. Ostende nob dnē
miam tuā. V. Et salutare tu da n̄. Miam. V. Emitte.
Sup̄ soliū dauid. et sr̄ regnū eius sedebit | Ad bn̄. ā.
metnū. ae via. Coll. Excita. d. cor. Ad j. ā. Alla.
Ad iij. ā. Ae via. Cap. Quecūq̄ scp̄ta sūt. V.
Timebūt gētes. Coll. Excita. d. cor. Ad vj.
et ix. oīa sicut ī j. dc̄. Ad ves. ā. Dixit dn̄s. Cap.
Quecūq̄ scp̄ta sūt. R. Tu exurgēs dnē mi
serebis syon. et c. ut sup̄. V. Rorate. ce. Ad m̄. ā.
Beata es m̄. q̄ credidisti. p̄fitient̄ in te. q̄ dicta
sūt t̄ a dn̄o. alla. Coll. Excita. d. cor. p ebd. l. j.
Ve qui trahitis iniq̄tatē ī funiculis
uanitatis. et quasi vinclm plaustri
pc̄m. qui dicitis. festinz et cito ueniat op̄
eius. ut uideam̄. et appropiet. et ueniat cō
siliū sc̄i isrl. et sciem̄ illud. Lectio secūda.
Ve q̄ dicitis malū bonū. et bonū malū.
ponētes tenebras lucē. et lucē tenebras.
ponētes amaꝝ in dulce. et dulce ī amaꝝ.
Ve q̄ sapiētes estis ī oclis uris. et corā vo
bis metipsis prudentes. Ve q̄ potētes

estis ad bibendū vinū. ⁊ viri fortes ad
miscendam ebrietatē. q̄ iustificatis ipiū
p̄ munerib3. ⁊ iustitiā iusti aufertis ab eo.
Propter hoc. sicut deuorat | Lectio .iij.
stipulam lingua ignis. ⁊ calor flāme
exurit. sic radix eoꝝ q̄si fauilla erit. ⁊ g̃
mē eoꝝ ut puluis ascendz. Abiecerūt enī
legē dn̄i exercituū. ⁊ eloquiū sc̄i israhel
blasphemauerūt. Ido iratus ē furor dō
ī p̄plo suo. ⁊ extendit manū suā sup eū.
et p̄cussit eū. et cōturbati sūt mōtes. et
fc̄a sūt morticina eoꝝ. q̄si stercus ī medio
platearꝝ. In oībus hijs nō ē auersus fu
ror eius. sz adhuc manus eius extēta. Lcō p̄m.
Et leuabit signū ī nationib3 procul.
et sibilabit ad eū de finib3 t̄re. Et ec
ce festinus uelociter ueniet. nō ē defitiēs.
neq3 laborans in eo. Nō dormitabit. neq3
dormiet. neq3 soluet cingulū renū eius. nec
rūpet corrigia caltiamēti eius. Lectio scda.
Sagitte eius acute. ⁊ omēs arcus eius ex
tenti. Vngule equoꝝ eius ut silex. et
rote eius q̄si impetus tēpestatis. Rugitus
eius ut leonis. rugiet ut catuli leonū. ⁊
frendet. et tenebit p̄dam. ⁊ amplexabi

tur. et nō erit q̄ eruat. Et sonabit sup eū
ī die illa. sicut sonitus maris. Aspiciem⁹
in t̄ram. ⁊ ecce tenebre t̄bulatoīs. ⁊ lux ob
tenebrata ē in caligine ei⁹. Lectio Tertia.
In āno quo mortuus ē rex ozias. uidi dn̄m
sedentē sup soliū excelsū ⁊ eleuatū. et ea
que sb̄ ipso erant replebāt tēplū. Sera
phyn stabant sup illud. sex ale uni. ⁊ sex
ale alt̄i. Duabz uelabant faciē ei⁹. ⁊ duab⁹
uelabant pedes ei⁹. et duabz uolabāt. Et
clamabāt alter ad alt̄m. ⁊ dicebāt. Sanct⁹.
sanctus. sanctus. dn̄s deus exercituū. plena
ē omīs t̄ra gloria ei⁹. Lectio Prima.
Et cmota st̄ supliminaria cardinū. a uo
ce clamoris. ⁊ dom⁹ impleta ē fumo.
Et dixi. Ve m̄i. quia tacui. qr uir pollutus
labijs ego sum. ⁊ ī medio ppli polluta labi
a habentis ego habito. et regē dn̄m exerci
tuū uidi oculis meis. Lectio Secunda.
Et uolauit ad me un⁹ de seraphyn. ⁊ ī
manu ei⁹ calculus quē forcipe tulerat
de altari. ⁊ tetigit os meū. ⁊ dixit. Ecce te
tigi hoc labia tua. ⁊ auferet̄ iniq̄tas tua.
⁊ pc̄m tuū mūdabit̄. Lectio Tertia.
Et audiui uocē dn̄i dicētis. Quē mittā.

et quis ibit nobis. Quod dixi. Ecce ego. mitte
me. Et dixit. Vade. et dices populo huic. Au
dite audientes. et nolite intelligere. et vi
dete uisionem. et nolite cognoscere. Exteca cor
populi huius. et aures eius aggraua. et oculos eius clau
de. ne forte uideat oculis suis. et auribus
suis audiat. et corde suo intelligat. et conuer
tatur. et sanetur. R. Jhrlm. et cetera. per ordinem.
In. l. a. Ecce in nubibus celi dns ueniet in potestate
magna. ae via. Feria secunda ad. bnd. De celo ueni
et dnator dns. et in manu eius honor et imperium. ad. j.
Urbs fortitudinis nre syon. saluator ponetur in ea
murus et anmurale. aperite portas. quia nobiscum
deus. ae via. ad. iij. a. Ecce apparebit dns. et non
mentietur. si moram fecerit. expecta eum. quia ueniet. et
non tardabit. ae via. ad. vj. Montes et colles
cantabunt coram deo laudes. et omnia ligna siluarum
plaudent manibus. quoniam ueniet dns dnator in reg
num eternum. ae via. ae via. ad. ix. Ecce dns nr cum
uirtute ueniet. ut illuminet oculos seruorum suorum.
ae via. ad. m. Ecce rex uenit dns terre. et ipse
auferet iugum captiuitatis nre. Feria Tercia ad. bn. a.
Super te jhrlm orietur dns. et gloria eius in te uidebitur.
ad. m. Vox clamantis in deserto. parate uiam
dni. rectas facite semitas dei nri. Feria. iiij. ad. bn.

Ecce mitto angl'm meū. q̄ p̄parabit uiā tuā an̄
faciē tuā. ad. m̄. a. Syon renouabis. ⁊ uideb
iustū tuū. q̄ uentur⁹ est in te. fia. v. ad. Bn̄.
Tu es q̄ uentur⁹ es dn̄e. quē expectam⁹. ut sal
uū facias ꝓpl'm tuū. ad. m̄. a. Qui post me ue
nit. an̄ me fc̄us ē. cui⁹ nō sū dign⁹ calciamēta
solue. fia. vj. ad. Bn̄. Cantate dn̄o canticum
nouū. laus ei⁹ ab extremis t̄re. ad. m̄. Dicite.
pusillanimes ꝯfortamī. ecce dn̄s deus nr̄ ueniet.
Sabbo ad. Bn̄. Leuabit dn̄s signū ī nationibz.
⁊ congregabit dispsos isrl'. Dc̄. iij. ad. ves. Cap̄.
Sic nos existimz hō ut mīstros xp̄i.
et dispensatores mistiorꝫ dei. hic iā
queritur int̄ dispēsatores. ut fidelis
quis īueniat̄. R. Qui uenturus ē. ℣. Rorate.
Ante me nō ē formatus deus. ⁊ post me n̄ erit.
q̄ michi curuabitur omne genu. ad. m̄. ant̄.
et confitebit̄ omnis lingua. Collecta.
Aurē tuā q̄s dn̄e p̄cibz nr̄is accōmoda.
et mētis nr̄e tenebras grā tue uisita
tōis illustra. P. Inuit̄. Surgite uigilem⁹. ue
nite adorem⁹. Quia nescitis horā. qn̄ ueniet dn̄s.
Taceant ad me insule. Lectio prima.
et gētes mutēt fortitudinē. Accedāt
et tūc loqn̄tur. simul ad iuditium

ꝓpinquem⁹. Quis suscitauit ab oriente iu
stū. uocauit eū. ut sequeretur se. Dabit
ī ꝯspcū ei⁹ gētes. ⁊ reges obtinebit. Rnſ.
Ecce apparebit dn̄s sup̄ nubē candidā. ⁊ cū eo scō
rū milia. habēs in uestimēto ⁊ ī femore suo scr̄ptū.
Rex regū. ⁊ dn̄s dn̄antiū. V. Apparebit in finem.
⁊ nō mētietur. si morā fecit. expecta eū. qr̄ ueniēs
ueniet. Rex regū. Lectio Secunda.
Dabit quasi puluerem gladio ei⁹. sicut sti
pulam uento raptā. arcui ei⁹. Perseq̄
tur eos. transibit ī pace. semita in pedibz ei⁹
n̄ apparebit. Quis hec opatus ē. et fecit. uo
cans gn̄atōes ab exordio. Ego dn̄s. p̄m⁹ et
nouissim⁹ ego sum. R. Bethleem ciuitas di
sūmi. ex te exiet dn̄ator isrl'. ⁊ egressus ei⁹ sicut
a p̄ncipio dierū eternitatis. ⁊ magnificabitur ī me
dio uniuerse t̄re. ⁊ pax erit in t̄ra nr̄a. dū uenit.
V. Loquetur pacē gētibz. ⁊ potestas ei⁹ a mari usq̄
ad mare. Et pax erit. Lectio Tertia.
Viderūt insule. ⁊ timuerūt. extrema t̄re
obstupuerūt. appropinquerūt. ⁊ acces
serūt. Vnusquisq̄ ꝓximo suo auxiliabitur.
et fr̄i suo dicet. ꝯfortare. Confortauit fab
erari⁹. ꝑcutiēs malleo eū q̄ cudebat tunc
tp̄is. dicens glutino. bonū ē. ⁊ cōfortauit

eū in clauis. ut nō moueat. Qui uen | ℟.
turus ē. ueniet. ⁊ nō tardabit. iā nō erit timor
in finibꝫ nr̄is. Qm̄ ipē ē saluator nr̄. ℣. Deponꝫ
omēs iniq̄tates nr̄as. ⁊ ꝓitiet ī ꝓfundū maris
omīa peccata nr̄a. Qm̄ ipse. Lectio Quarta.
Et tu isrl̄ serue meus. iacob quē elegi.
semē abrahā amici mei. in q̄ app̄hendi
te. ab extremis t̄re. et a longinquis eius uoca
ui te. et dixi t̄. Seruus meus es tu. elegi
te. ⁊ nō abieci te. Ne timeas. qꝛ ego tecum
sum. ne declines. qꝛ ego deus tuus. Cōfor
taui te. ⁊ auxiliatus sū tui. ⁊ suscepit te
dextra iusti mei. ℟. Suscipe ūbū uirgo m̄.
q̄d t̄ a dnō ꝑ angelū tn̄smissū ē. cōcipies in utero.
deū paries ⁊ hoīem. Vt bn̄dcā dicaris int̄ oēs
mulieres. ℣. Paries quidē filiū. sꝫ ūgītatis n̄
patieris detrimētū. effitieris g̃uida. ⁊ eris mr̄
semꝑ intacta. Vt bn̄dicta. Lectio Quinta.
Ecce confundent̄ et erubescēt omnes
q̄ pugnāt adūsū te. erūt q̄si n̄ sint.
et ꝑibūt uiri q̄ ꝯtradicūt t̄. Queres eos.
et nō īuenies uiros rebelles tuos. Erūt
quasi nō sint. ⁊ ueluti ꝯsūptio hoīs bellā
tis adūsum te. qꝛ ego dn̄s deus tuus. app̄
hendens manū tuam. dicēs qꝫ t̄. ne time

as. ego adiuui te. ℟. Egypte noli flere.
qꝛ dn̄ator tuus ueniet t̄. an̄ cui⁹ ꝯspc̄m mouebū
tur abyssi. Liberare ꝓplm̄ suū de manu potentie. ℣.
Ecce ueniet dn̄s exercituū ds tuus ī potestate
magna. Liberare. Lectio Sexta.

Noli timere uermis iacob. qui mortui
estis ex isrl̄. Ego auxiliatus sum tui.
dicit dn̄s. et redēptor tuus sc̄us isrl̄. Ego
posui te quasi plaustrū triturans nouū.
habens rostra serrantia. Triturabis mō
tes. ⁊ ꝯminues. et colles quasi puluerem
pones. Ventilabis eos. ⁊ uentus tollet. et
turbo dispget eos. Ꝙ tu exultabis ī dn̄o.
⁊ in sc̄o isrl̄ letabis. ℟. Prope ē ut ueniat
tēp⁹ ei⁹. ⁊ dies ei⁹ nō elongabunt̄. Miserebit̄ dn̄s ia
cob. ⁊ isrl̄ saluabit̄. ℣. Reuertere uigo isrl̄. reuertē ad
ciuitates tuas. Miserebit̄. Lectio Septima.

Egeni ⁊ paupes querūt aquas. ⁊ nō st̄.
lingua ipsoꝝ siti aruit. Ego dn̄s exau
diam eos. deus isrl̄. nō derelinqm̄ eos. Apri
am in supinis collibꝫ flumina. ⁊ ī medio
campoꝝ fontes. Ponā desertū in stagna
aquaꝝ. et t̄ram inuiam in riuos aquaꝝ. ℟.
Descendꝫ dn̄s sicut pluuia in uellus. Orietur in
diebꝫ ei⁹ iustitia. ⁊ abundantia pacis. ℣. Ꝙ adora

bunt eum omnes reges. omnes gentes seruient ei. Ori.
Dabo in solitudine cedrum. Lectio. viij.
et spinam. et myrtum. et lignum oliue.
Ponam in deserto abietem. ulmum et buxum
simul. ut uideant. et sciant. et recogitent.
et intelligant pariter. quia manus domini fecit hoc.
et sanctus israel creauit illud. R. Veni domine.
et noli tardare. relaxa facinora plebis tue. et Reuo
ca dispersos in terram suam. V. A solis ortu. et occa
su. ab aquilone. et mari. Reuoca. Lectio ix. S. Math.
In illo tempore: Cum audisset Johannes in uinculis opera xpi.
mittens duos de discipulis suis. ait illi. Tu
es qui uenturus es. an alium expectamus. Et. R.
Querendum nobis est fratres karissimi. Beati Gregorii pp.
Johannes propheta et plusquam propheta. qui uenientem
ad baptisma dominum ostendit dicens. ecce agnus
dei. ecce qui tollit peccata mundi. qui et humilitatem
suam et diuinitatis eius potentiam considerans dicit.
qui de terra est. de terra loquitur. qui autem de celo
uenit. super omnes est. cur in carcere positus mit
tens discipulos requirit. tu es qui uenturus es. an
alium expectamus. tamquam si ignoraret quem osten
derat. et an ipse sit nesciat. quem ipsum esse
prophando. baptizando. ostendendo clamauerat. R.
Ecce radix yesse ascendet in salutem populorum. ipsum gen

tes deprecabuntur. et erit nomen eius gloriosum. ℣. Deus
a lybano ueniet. et sanctus de monte umbroso. et
condenso. Ipsum gentes. Lectio decima.
Hec citius questio soluitur. si geste rei tem
pus et ordo pensatur. Ad iordanis enim
fluenta positus. quia ipse redemptor mundi es
set asseruit. missus uero in carcerem. an ipse
ueniat requirit. non quia ipsum esse mundi redemp
torem dubitat. sed querit ut sciat si is qui per
se in mundo uenerat. per se etiam ad inferni
claustra descendat. Quem enim precurrens
mundo nuntiauerat. hunc moriendo et ad infe
ros precurrebat. ℟. Docebit nos dominus uias
suas. et ambulabimus in semitis eius. Quia de syon
exibit lex. et uerbum domini de Jherusalem. ℣. Venite as
cendamus ad montem domini. et ad domum dei iacob. Qui a
Ait ergo. Tu es qui uenturus es. Lectio. xi.
an alium expectamus. Ac si aperte dicat. Si
cut pro hominibus nasci dignatus es. an etiam
pro hominibus mori digneris insinua. ut qui natiui
tatis tue precursor extiti. mortis etiam pre
cursor fiam. et uenturum inferno te nuntiem.
quem iam uenisse mundo enuntiaui. ℟. Ns.
Egredietur uirga de radice yesse. et flos de ra
dice eius ascendet. Et erit iustitia cingulum lumbo

rū ei⁹. ⁊ fides cinctoriū renū ei⁹. ℣. Et requiescet
sup eū sp̄s dn̄i. sp̄s sapīe. ⁊ intellc̄us. Et erit. Ec
Unde et inquisitus dn̄s. enumeratis | xij.
potētie sue miraclis. de mortis sue p
tin⁹ hūilitate rn̄dit dicēs. Ceci uidēt. clau
di ambulant. leprosi mūdantur. Surdi au
diūt. mortui resurgūt. paupes ewāglizant.
Et btūs ē. q̄ n̄ fuit scādalizatus in me. ℟.
Ecce dies ueniūt. dicit dn̄s. ⁊ suscitabo dd̄ gr̄mē
iustū. ⁊ regnabit rex. ⁊ sapiens erit. ⁊ faciet iu
ditiū ⁊ iustitiā in t̄ra. Et hoc ē nomē qd̄ uocabt̄
eū. dn̄s iustus nr̄. ℣. In diebꝫ illis saluabit̄ iu
da. ⁊ isrl̄ hītabit ꝯfident. Et hoc ē. Scd̄m math.
In illo tp̄e. Cū audissꝫ johes ī uinclis opera
xp̄i. mittens duos de discipulis suis. ait il
li. Tu es q̄ uentur⁹ es. an aliū expectam⁹.
Et respondēs ihc. ait ill. Cūtes renūtiate
iohi. que audistis. ⁊ uidistis. Ceci uident. clā
di ambulant. leprosi mundant. Surdi au
diūt. mortui resurgūt. paupes ewāgelizā
tur. Et btūs ē. qui nō fuit scandalizatus ī
me. Illis autē abeūtibꝫ. cepit ihc dicē ad
turbas de johe. Quid existis in desertum
uide. Harūdinē uēto agitatā. Sꝫ quid
existis uidere. Hoīem mollib⁹ uestitū. Ec

ce q̄ mollib⁹ uestiunt̄. in domib⁹ regū sūt.
Sed quid existis uide⁹. Prophām⁹. Etiā
dico uob. et plusq̄m ꝓphām. Hic ē, enī de q̄
scriptū ē. Ecce mitto angelū meū an̄ faciē
tuam. qui p̄parabit uiam tuā an̄ te. amē.
Coll. Aurē tuā q̄s d⁹. In. l. a. Ae via. Cap. Ecce
uenio cito. R. Sup te jhrlm oriet̄ dn̄s. V.
Et gl̄a ei⁹ in te uideb⁹. Oriet̄. V. Emitte. Ad. Bn̄.
Johānes autē cū audisset ī uīcl̄is opa xp̄i. mittens
duos de discipl̄is suis. ait illi. tu es q̄ uentur⁹ es.
an alium exp̄tam⁹. Coll. Aurē tuā. Ad. iij.
et ves. Cap. Sic nos existimet. Coll. Aurē tuam.
Ad. vj. et ix. sicut ī j. dc. Ad. ves. a. Dix̄ do⁹. R.
Tu exurgēs. V. Rorate celi. Ad. magn̄. ant.
Tu es q̄ uent⁹ es. an aliū exp̄tam⁹. dicite johi
q̄ uidistis. ad lum̄ redeūt ceci. mortui resurgūt.
paupes ewāgelizant̄. ae via. Feria scda. l. j.
Prope facite iuditiū uīm. dicit dn̄s. af
ferte siquid forte habetis. dixit rex
iacob. Accedant et nūtient uob. q̄cūq; uē
tura sūt. Priora q̄ fuerūt nūtiate. et po
nem⁹ cor nr̄m. et sciem⁹ nouissima eor̄. et
q̄ uentura sūt indicate nob. Annūtiate q̄
uentura sūt in futm̄. et sciem⁹ q̄ dij estis
uos. Bn̄ q̄ aut male si potestis facite.

et loquamur. et uideamus simul. Re. Ecce appa. l. ij.

Ecce vos estis ex nichilo. et opus uestrum ex eo quod non est. abhominatio est qui elegit uos. Suscitaui ab aquilone. et ueniet ab ortu solis. Vocauit nomen meum. et adducet magistratus quasi lutum. et uelut plastes conculcans humum. Re. Bethleem ciuitas. l. iij.

Quis annuntiauit ab exordio. ut sciamus. et a principio. ut dicamus. iustus es. Non est neque annuntians. neque predicens. neque audiens sermones uestros. Primus ad syon dicet. ecce assum. et ihrlm ewangelistam dabo. Et uidi. et non erat neque ex istis quisquam qui miret consilium. et interrogatus respondet uerbum. Ecce omnes iniusti. et uana opera eorum. uentus et inane simulachra eorum. Re. Qui ventur. Feria. iij. l. j.

Ecce seruus meus. suscipiam eum. electus meus. complacuit sibi in illo anima mea. Dedi spiritum meum super eum. iuditium gentibus proferet. Non clamabit. nec accipiet personam. neque audietur foris uox eius. Calamum quassatum non conteret. et linum fumigans non extinguet. In ueritate educet iuditium. Non erit tristis. neque turbulentus. donec ponat in terra iuditium. et legem eius insule expectabunt.

h Hec dicit dn̄s deus creans celos. ⁊ ex
tendēs eos. firmans t̄ram. et q̄ g̃mi
nant ex ea. dans flatū ꝓplo qui ē sup eā.
et sp̄m calcātibꝫ eā. Ego dn̄s uocaui te in
iustitia. et apphendi manū tuā. et serua
ui te. ⁊ dedi te in fedus ꝓpli. in lucē gētiū.
ut apires oculos cecoꝝ. ⁊ educēs de conclu
sione vinctū. de domo carcis sedētē ī tene
Ego dn̄s. hoc ē nom̄ meū. ℟ Susci Cbris. l. ij.
glam meā alti n̄ dabo. ⁊ laudē meā
sculptilibꝫ. Que p̄ma fuerant. ecce uene
rūt. noua quoqꝫ ego ānūtio. an̄quā ori
antur. audita uobis fatiam.
C Cantate dn̄o canticū nouū. laus eius
ab extremis t̄re. qui descēditis ī ma
re. et plenitudo eius. insule ⁊ habitatores
eaꝝ. Subleuetur desertū. ⁊ ciuitates eius.
in domibꝫ habitabit cedar. Laudate habi
tatores petre. de uertice mōtiū clamabūt.
Ponent dn̄o glam. et laudē eius ī insulis
Dn̄s sicut fortis ℟ Egipte. l. iij. nūtiabūt.
egredietur. sicut uir p̄liator suscitabit
zelū. Vociferabitur. ⁊ clamabit. sup ini
micos suos confortabitur. Tacui. semp silui.
patiēs fui. sicut parturiens loquar. Dis

sipabo. ⁊ absorbebo simul. desertos fatiā
mōtes et colles. et omne gramē eoꝝ ex
Et ponā flumina ---- Siccabo.
ī insulas. ⁊ stagna arefatiam. Et du
cam cecos ī viā quā nesciunt. ī semitis q̄s
ignorauerūt ambulare eos fatiam. Po
nā tenebras eoꝝ corā eis in lucē. et pra
ua in recta. Hec uba feci eis. et nō deli
qui eos. cōuersi sūt retrorsū. Confundantur
ꝯfusione. qui cōfidūt ī sculptili. q̄ dicūt
conflatili. vos dij nr̄i. R. Prope ē. Feria
scda. ī laud. an. Veniet dn̄s. ⁊ n̄ tardabit.
⁊ illuminabit abscōdita tenebraꝝ. ⁊ manifestabit
se oībz gētibz. ae via. Cap. Sic nos ex. ad. Bn.
Dicit dn̄s. penitētiā agite. appropīquabit enī
regnū celoꝝ. ae via. ad. j. ā. Jhrl̄m gaude gau
dio magno. q̄ ueniet tibi saluator. ae via. ad. iij. ā.
Dabo ī syon salm. ⁊ in jhrl̄m gl̄iam meā. ae via.
ad. vj. ā. Montes ⁊ omnes colles humiliabunt.
⁊ erūt pua in directa. ⁊ aspa in vias planas. ve
ni dn̄e. ⁊ noli tardare. ae via. ad. ix. ā. Juste
⁊ pie uiuam⁹. exp̄ctantes btām spem. ⁊ aduētū
dn̄i. Beatā me dicent omēs | ad. m. ant.
gn̄atōes. q̄ ancillam humilem respexit deus.
fi. iij. ī. l. an. Ecce ueniet dn̄s p̄nceps regū

tre. bti qui parati sut occurre illi. Cap. et coll.
ut sup. ad. Bnd. Egredietur uirga de radice
yesse. et replebitur omis tra gla dni. et uidebit ois
caro salutare dei. ad. j. a. Dum uenit filius hois.
putas inueniet fidem sup tram. ad. iij. Ecce ia
uenit plenitudo tpis. in q misit deus filium
suum in tris. ad. vj. Ecce deus nr. expectabimus
eum. et saluabit nos. a e via. ad. ix. Egredietur
dns de loco sco suo. ueniet ut saluz pplm suum. ad. a
Eleuare. eleuare. gsurge jhrlm. solue vincla
colli tui captiua filia syon. Fi. iiij. l. j. S. luc.
In illo tm. Missus e angelus Gabriel. a deo in
ciuitate galilee. cui nom nazareth. ad ui
ginem desponsatam uiro. cui nome erat jose
ph. de domo dauid. et nome uirgis m. et R.
Exordium nre redeptois Om. l. e. v. Bed.
Fres kmi. hodierna nob sci ewangly
lectio gmdat. q angelum de celis a deo mis
sum narrat ad uirginem. ut nouam in carne
natiuitatem filij dei pdicaret. p quam nos ab
iecta uetustate noxia. renouari atq int
filios dei coputari possimus. R. Clama i
fortitudine. qui annuntias pacem i jhrlm. Dic ciui
tatibz iude. et habitatoribz syon. ecce ds nr q
expectabamus aduenet. V. Sup mote excelsu

ascende tu q̄ ewāgelizas syon. exalta ī fortitu
dine uocē tuam. Dic ciuitatibꝫ. Lcō secūda.
Ut ergo ad pmisse salutis mēcam̄ dona
ptingē. pmordiū hui⁹ lectoīs intenta
curem⁹ aure pcipe. Missus ē inq̄t angel⁹
gabriel a deo ī ciuitatē galilee cui nomē
nazareth. ad uīginē despōsatā uiro cui no
mē erat Joseph. ℟. Orietur stella ex iacob.
ꝛ exurgꝫ hō de isrl. ꝛ ꝯfūgꝫ oēs duces alienige
naꝝ. ꝛ erit omīs tra possessio ei⁹. ℣. De iacob
exiet q̄ dn̄etur. ꝛ pdat reliq̄as ciuitatū. ℟ erit.
Aptū profecto humane | Lectio tertia.
restauratoīs pncipiū. ut angelus a
deo mitteret ad uīginē partu ꝯsecrandam
diuino. quia pma pditoīs humane fuit cā.
cū serpens a dyabolo mittebat ad mulierē
spū supbie decipiendā. īmo ipse in serpē
te dyabolus ueniebat. q̄ gen⁹ humanū de
ceptis parentibꝫ pmis. īmortalitatis glia
nudaret. ℟. Modo ueniet dn̄ator dn̄s. ℟ no
mē ei⁹ emanuel uocabit. ℣. Orietur in diebꝫ eius
iustitia. ꝛ abundantia pacis. ℟ n̄. In. L. an̄.
Propt syon n̄ tacebo. donec egrediatur ut splē
dor iustus ei⁹. ad. Bn̄. ā. Missus ē gabriel āgel⁹
ad mariā uīginē despōsatā Joseph. Collecta.

Festina q̄s dn̄e. ne tardauis. ⁊ auxiliū
nob̄ sup̄ne u̅tutis īpende. ut aduent⁹
tuū ꝯsolationibꝫ subleuent̄. q̄ ī tua pietate
ꝯfidūt. Qui uiuis. ad. j. ā. Pphe p̄dicauerūt
nasci saluatorē de u̅gine maria. ad. iij. Sp̄s dō
sup̄ me. ewāgelizare pauperibꝫ misit me. Collca.
Festina q̄s dn̄e. ad. vj. ā. Lex p̄ moysen data ē.
grā ⁊ u̅itas p̄ ih̄m xp̄m fc̄a ē. ad. ix. Annūtia
te p̄plis ⁊ dicite. ecce deus saluator nr̄ ueniet.
~~Cap̄. ⁊ Coll. ut in alijs diebꝫ.~~ ad. m. ā. Ecce
ancilla dō. fiat m̄ s̄m u̅bū tuū. Coll. Aurē tuā.
feria q̄nta. l. j. S̄mo b̄i augustini ep̄i. de īcarnatōe dō
Legim⁹ sc̄m moysen p̄plo dei p̄cepta dā
tem. u̅ ait. Audi isr̄l. Dn̄s deus tuus.
deus un⁹ ē. Nō potest esse maior. nō potest
ēē minor. nō p̄t numerari. dicēte p̄pha dauid.
Magn⁹ dn̄s. ⁊ magna u̅tus ei⁹. ⁊ sapīe eius
n̄ ē numer⁹. Optime nostis ista. fr̄s kr̄mi. q̄
corde tenetis fortit̄ catholicā u̅itatē. Au
dite tn̄ breuit̄. q̄d adiuuāte dn̄o p̄posui ex
planādū. Deus un⁹ ē p̄r. ds un⁹ ē fili⁹. ds
un⁹ ē sp̄s sc̄s. Nō tres dij. sꝫ un⁹ ē deus. Ts̄e
ī uocabulis. un⁹ in deitate sb̄stātie. R̄.
Descēdꝫ dn̄s sicut pluuia in uell⁹. Lectio scd̄a.
Sed dicit m̄ heretic⁹. Ergo si unū st̄.

Jo. q̄ si festiuitas sc̄i thome ap̄li ī hac q̄nta fr̄a euenit
tertia fr̄a eiusdē septimane p̄dcē Lectōes legi debent.

omēs sūt incarnati. Non. Ad solum xp̄m p̄
tinz caro. Nēpe aliud ē ratio aīa. aliud ē ra
tio. ⁊ tn̄ ī aīa ē ratio. ⁊ una ē aīa. sz aliud aīa
agit. aliud ratio. Aīa uiuit. rō sapit. ⁊ ad aī
mā p̄tinz uita. et ad rationē p̄tinz sapiēa.
Q̄ cū unū sint. aīa sola suscipit uitā. rō sola
suscipit sapiām. ⁊ tn̄ nc aīa sn̄ ratōe. nc rō
sn̄ aīa. Sic ⁊ pr̄ ⁊ filius licet unū sint. et
deus unus sit. ad xp̄m tn̄ solū p̄tinz caro. sic
ad solā ratoēm p̄tinz sapīa. licet nō rece
dat ab aīa. R. Veni dn̄e. Lectio Tertia.
Ecce aliud. In sole calor ⁊ splendor ī uno
radio sūt. sz calor exsiccat. splendor illu
minat. Aliud suscipit calor. aliud splēdor.
et licet calor ⁊ splendor abinuicē n̄ queāt
separari. suscipit splendor illuminatoēm.
n̄ feruorē. suscipit calor feruorē. n̄ illumi
natoēm. Aliud simul. aliud singulariter agt̄.
⁊ tn̄ abinuicē n̄ separantur. Sic ⁊ filius susce
pit carnē. ⁊ nō deseruit patrē. nc se diui
sit a pr̄e. Suscepit inqm̄ filius carnē in p̄p
etate. ⁊ tn̄ pr̄ ⁊ sp̄s scs n̄ defuit maiestate.
R. Ecce radix. In. L. ā. De syon uēiet dn̄s oīpotēs.
ut saluū faciat p̄plm suū. ad Bn̄. ā. Vigilate aīo.
ī p̄xīo ē dn̄s deus nr̄. Cap. ⁊ Coll. ut s. s. de dc. ad j. ā.

Conuertere dne aliquantulum. et ne tardes uenire ad ser
uos tuos. ad. iij. De syon ueniet qui regnaturus
est dns emanuel magnum nomen eius. ad. vj. a. Conso
lamini consolamini pple meus. dicit ds ur. ad. ix. a.
Dns legifer nr. dns rex nr. ipse ueniet. et sal
uabit nos. ad. m. a. Letamini cum jhrlm. et exul
tate in ea omnes qui diligitis eam in eternum. feria sexta.
In illo tpe: Exurgens maria | l. j. Scdm luc.
abijt in montana cum festinatione in ciuitatem ju
da. et intrauit in domum zacharie. et salutauit
elisabeth. Et R. Omel. l. eiusde. ven. bede. pb.
Lectio quam audiuimus scti ewangelij. fres ki.
et redemptionis nre nobis semper uenerandа
primordia predicat. et salutaria semper imitan
de humilitatis remedia commendat. Nam quia
peste superbie attactum genus humanum perie
rat. decebat ut medicamentum humilitatis
quo sanaretur. prima mox incipientis salutis
tempora pretenderent. R. Precursor pro nobis
ingreditur agnus sine macula scdm ordinem melchi
sedech. pontifex factus est in eternum. et in sclm scli. V.
Ipse est rex iustitie. cuius generatio non habet finem. Pontif.
Quia per temeritatem seducte | Lcio secunda.
mulieris. mors in mundum introierat. con
gruum fuit ut in inditium uite reuertentis.

mulieres se deuote humilitatis inuicem ac pi
etatis preuenirent obsequijs. Prior ergo nob
bta dei genitrix ad sublimitatem prime celestis.
iter ostendit humilitatis. non minus religio
nis quam castitatis exemplo uenerabilis. R.
Egredietur dns. et preliabitur contra gentes. Que stabunt pe
des eius super montes oliuarum ad orientem. V. Que eleuabitur
super omnes colles. et fluent ad eum omnes gentes. Que sta.
Siquidem gloria uirginei et | Lectio. iij.
intemerati corporis qualis sit. uita super
ne ciuitatis ad quam suspiramus insinuat.
ubi neque nubent. neque nubentur. sed sunt sicut
angeli dei in celis. atque uirtute mentis eximi
a qua ad hanc pertingere debeamus indicat.
Namque sicut precedente sancti ewangelij lectione
cognouimus. postquam angelica uisione et allocu
tione meruit sublimari. postquam se celesti onus
tandam partu didicit. nequaquam se de donis
celestibus quasi a se hec essent extulit. sed ut ma
gis magisque donis esset apta diuinis. in cus
todiam humilitatis. gressum mentis fixit. ita e
wangelizanti sibi archangelo respondens. Ec
ce ancilla dni. fiat mihi secundum uerbum tuum. R.
Videbunt gentes iustum tuum. et cuncti reges inclitum
tuum. Et uocabitur tibi nomen nouum. quod os dni nomina

uit. ℣. Et eris corona glie ī manu dñi. ⁊ dyadeᵃ
regni ī manu dei tui. Et uocabitᵘ. In Laud. ā.
Constātes estote. uidebitis auxiliū dñi sup vos.
Cap. ut supᵃ. Ad. Bñ. ā. Ex q̄ fcā ē uox saluta
tōis tue ī auribꝫ meis. exultauᵗ ī gaudio īfās ī uto
Excita q̄s dñe potētiā | Collca. || meo. allel.
tuā. ⁊ ueni. ut hij q̄ in tua pietate cōfi
dūt. ab oī citiᵘ aduersitate liberentur. Qᵘ uiuis.
Ad. jᵃ. ā. Ponēt dñō glam. ⁊ laude eiᵘ ī insulis nū
tiabūt. q̄ ecce ueniet. ⁊ ñ tardabit. Ad. iijᵃ. ā. Veni
dñe. ⁊ noli tardare. relaxa facinora pleb tue isrl.
Cap. ut sᵃ. Coll. Excita q̄s dñe. Ad. vjᵃ. Deus
a lybano ueniet. ⁊ splēdor eiᵘ sic lum̄ erit. Ad. ixᵃ. ā.
Ego aut̄ ad dñm aspiciā. ⁊ exp̄tabo dm saluatorē
meū. Ad. oᵃ. ā. Hoc ē testimoniū. q̄d phibuit Jo
hes. q̄ post me uenᵗ. añ me fcs ē. Coll. Aurē. tu.
Anno q̄ntodeciō | Sabbo. l. jᵃ. Scdm Lucā.
Aimpij tybij cesaris. pcurāte pōtio pyla
to judeā. tetrarcha aute galilee herode.
philippo aut̄ frē eiᵘ tetrarcha yturee ⁊ tra
conitidis regionis. ⁊ lysania abyline te
trarcha. sub pncipibꝫ sacdotū āna ⁊ cay
pha. fcm ē ūbū dñi sr̄ johem zacharie fi
liū in deserto. ℣. ℟. Om. l. eiᵘ bī gg. jp.
Redēptoris pcursor q̄ tpe ūbū pdicati

onis accepit. memorato romane reipubli
ce principe. et iudee regibz. designatur. cū
dicit. Anno quintodecimo imperij tyberij ce
saris. et cetera. Quia enī illū pdicare uenie
bat. qui ex iudea quosdā. et multos ex gēti
bz redēptur erat. p regē gētiū et principes
iudeorz. pdicatois eius tpa designantur. R.
Emitte agnū dnē dnatorē terre. De petra deserti
ad mōtē filie syon. V. Ostēde nob dnē miā tuā. et sa
lutare tuū da nob. De petra. Lectio Secūda.
Quia aut gētilitas colligēda erat. et
Judea p culpa pfidie dispgēda. ipā
qz descriptio terreni principatus ostēdit. qm
et ī romana republica unus pfuisse describi
t. et ī iudee regno p qrtā partē plurimi
principabant. Voce etenī nrī redēptoris di
cit. Omē regnū in seipm diuisū. desolabitur.
Liquet g. qz ad finē regni Judea puenerat.
q tot regibz diuisa sbiacebat. R. Germi
nauerūt campi heremi germē odoris isrl. qz ecce ds
nr cū uirtute ueniet. et splēdor eius cū eo. V. Ex syon
spēs decoris eius. ds nr manifeste ueniet. et. spl. Lc. iij.
Apte qz n solū qbz regibz. sz qbus etiā sacer
dotibz actū sit. demōstratur. ut qz illū
Johes baptista pdicaret. qui simul rex et sacer

dos existeret. lucas ewangelista predicationis eius
tempora per regnum et sacerdotium designaret. Et
uenit in omnem regionem Jordanis. predicans bap
tismum penitentie. in remissionem peccatorum. Cunctis legen
tibus liquet. quia Johannes non solum baptismum penitentie
predicauit. uerum etiam quibusdam dedit. sed tamen bap
tismum suum in remissionem peccatorum dare non potu
it. Remissio enim peccatorum in solo nobis baptisma
te xpi tribuitur. R. Radix yesse qui exurget
iudicare gentes. in eum gentes sperabunt. et erit nomen eius
benedictum in secula. V. Ecce uirgo concipiet. et pariet filium.
et uocabitur nomen eius emanuel. Et erit. In. l. a. Rora
te celi desuper. et nubes pluant iustum. aperiatur terra. et ger
minet saluatorem. Cap. ut supra. Ad. Bnd. ant.
Omnis uallis implebitur. et omnis mons et collis humiliabitur. et ui
debit omnis caro salutare dei. Collecta In. l. et. iij.
Deus qui conspicis. quia ex nostra prauitate affligi
mur. concede propitius. ut ex tua uisitatione con
solemur. P. Ad. j. a. Consurge. consurge. induere for
titudinem brachium domini. Ad. iij. Gaudete in domino sp.
iterum dico gaudete. dominus enim prope est. nichil solliciti si
tis. Cap. ut supra. Coll. Deus qui conspicis. Ad. vj. a.
Expectetur sicut pluuia eloquium domini. et descendat super
nos sicut ros deus noster. Ad. ix. Dabit ei dominus sedem dauid
patris eius. et regnabit in eternum. Dnica. iiij. ad. v. Cap.

Gaudete ī dnō semp. itm dico gaude
te. modestia urā nota sit oībz hoīb⁹.
dn̄s ꝓpe ē. ℟. Nō auferet. ℣. Rorate. Coll.
Excita dnē potētiā tuā. ⁊ ueni. ⁊ magna
nob uirtute succurre. ut p auxiliū grē
tue qd nrā pcta ꝓpediūt. indulgēcia tue ꝓpiti
atoīs acceleret. Qui uiuis. Inuit. Vigilate
aīo. ī primo ē dn̄s deus nr̄. Lectio Prima.
Audite me qui seqmī qd iustū ē. et qri
tis dn̄m. Attēdite ad petrā. unde ex
cisi estis. ⁊ ad cauernā laci. de qua pci
si estis. Attendite ad abrahā prem urm̄. ⁊
ad saram q̄ pepit vos. qr unū uocaui eū.
⁊ bn̄dixi. ⁊ mltiplicaui eū. ℟. Canite tuba
ī syon. uocate gētes. ānūtiate ꝓplis. ⁊ dicite. Ec
ce deus saluator nr̄ aduēiet. ℣. Annūtiate ī fi
nib⁹ tre. ⁊ ī insulis q̄ ꝓcul st̄. dicite. Ecce ds. L. ij.
Consolabit ergo dn̄s syon. ⁊ cōsolabit omēs
ruinas ei⁹. Et ponet desertū ei⁹ qsi de
litias. ⁊ solitudiem ei⁹ quasi hortū domini.
Gaudiū et letitia īueniet ī ea. grārū actō.
⁊ uox laudis. Attēdite ad me ꝓpls meus.
⁊ tribz mea audite me. qr lex a me exiet.
et iuditiū meū in lucē ꝓplorz requiescz. ℟.
Non auferet sceptrū de Juda. ⁊ dux de femore

eius. donec ueniat qui mittendus est. Et ipse erit expectatio gentium. ℣. Pulchriores sunt oculi eius vino. et dentes eius lacte candidiores. Et ipse. Lectio Tertia.

Prope est iustus meus. egressus est saluator meus. et brachia mea populos iudicabunt. Me insule expectabunt. et brachium meum sustinebunt. Leuate in celum oculos uestros. et uidete sub terra deorsum. quia celi sicut fumus liquescent. et terra sicut uestimentum atteretur. et habitatores eius sicut hec interibunt. Salus autem mea in sempiternum erit. et iustitia mea non defitiet. ℟. Me oportet minui. illum autem crescere. qui post me uenit. ante me factus est. Cuius non sum dignus corrigiam calciamenti soluere. ℣. Ego baptizo vos aqua. ille autem baptizabit vos spiritu sancto. Cuius non. Lc. iiij.

Audite me qui scitis iustum. populus lex mea in corde eorum. Nolite timere obprobrium hominum. et blasphemias eorum ne metuatis. Sicut enim uestimentum. sic comedet eos uermis. et sicut lanam. sic deuorabit eos tinea. Salus autem mea in sempiternum erit. et iustitia mea in generationes generationum. ℟. Ecce iam uenit plenitudo temporis. in quo misit deus filium suum in terris. natum de uirgine. factum sub lege. Vt eos qui sub lege erant. redimeret. ℣. Propter nimiam karitatem suam. qua dilexit

nos ds. filiū suū misit in silitudiem carnis pcti.
Consurge. cōsurge. Lectio. v. Ut eos.
induere fortitudinē brachiū dni. Cōsur
ge. sicut ī diebz ātiqs. ī gnatoibz sclor. Nū
quid n̄ tu pcussisti supbū. vulnerasti draco
nē. Nūq n̄ tu siccasti mare. aqm abyssi ve
hemtis. qui posuisti pfundū maris viam.
ut trāsirēt liberati. R. Virgo isrl reuertere
ī ciuitates tuas. usqq dolens auertis. Gnabis dnm
saluatorē. oblatoēm nouā in tra. ambulabūt hoi
nes ī saluatoēm. V. In karitate ppetua dilexi te.
ideo attraxi te. miserans. Genab. Lectio. vj.
Et nūc q redēpti sūt a dnō. reuertētur. et
uenient ī syon laudātes. ⁊ letitia sēpi
tna sup capita eor. gaudiū et letitiā te
nebūt. fugiet dolor ⁊ gemitus. Ego ego
ipse cōsolabor vos. Quis tu. ut times ab
hoīe mortali. et a filio hoīs. q qsi fenū ita
arescet. ⁊ oblitus es dni factoris tui. q te
tēdit celos. ⁊ fundauit tram. ⁊ formidasti
iugit tota die a facie furoris ei. q te tribu
labat. ⁊ parauiat ad pdendū. R. Iuraui.
dicit dns. ut ult iā n̄ irascar sr tra. mōtes enī
⁊ colles suscipiēt iustitiā meā. Et testamtū pacis
erit ī Jhrlm. V. Iuxta ē sal mea. ut ueniat. ⁊ iu

stitia mea. ut reueletur. Et testamentum. Lectio. vii.

Ubi nunc est furor tribulantis? Cito ueniet gradiens ad aperiendum. et non interficiet usque ad interitionem. nec deficiet panis eius. Ego autem sum dominus deus tuus. qui conturbo mare. et intumescunt fluctus eius. dominus exercituum nomen meum. Posui uerba mea in ore tuo. et in umbra manus mee protexi te. ut plantes celos. et fundes terram. et dicas ad syon. populus meus es tu. R. Non discedimus a te. uiuificabis nos domine. et nomen tuum inuocabimus. Ostende nobis faciem tuam. et salui erimus. V. Domine deus uirtutum conuerte nos. Ostende nobis. Lectio Octaua.

Eleuare. eleuare. consurge Jhrlm. que bibisti de manu domini calicem ire eius. Usque ad fundum calicis soporis bibisti. et potasti usque ad feces. Non est qui sustentet eam ex omnibus filijs quos genuit. et non est qui apprehendat manum eius ex omnibus filijs quos enutriuit. Duo sunt que occurrerunt tibi. quis contristabitur super te? Vastitas et contritio. et fames et gladius. quis consolabitur te? Filij tui proiecti sunt. dormierunt in capite omnium uiarum. sicut bestia illaqueata. pleni indignatione domini. increpatione dei tui. R. Intuemini quantus sit iste qui ingreditur ad saluandas gentes. ipse est rex iustitie. Cuius gna

tio n̄ h̄t finē. ℣. Precursor p nob ingredit. scdm
ordiem melchisedech pōtifex fc̄s ē ieternū. Cui⁹ gn̄a.
Cū vigilia nat̄ dō hac dc̄ euenit. p̄dicte. viij.
lc̄oes de vigilia ipsa legant ad. ij. Ew⁹ uō de dn̄i
ca omittatur. Lc̄o. ix. Secūdū Johem.
In illo: Miserūt judei ab ierosolimis sacer
dotes ⁊ leuitas ad iohem. ut interrogarēt
eū. tu q̄s es. Et ꝯfessus ē. ⁊ n̄ negauit. Et
cōfessus ē. q̄ n̄ sū ego xp̄c. ⁊. ℟. Gregorij.
Ex hui⁹ nob lectōis ūbis. frēs kn̄i. Johis
humilitas cōmēdat. q̄ cū tāte ūtutis esset.
ut xp̄c credi potuisset. elegit solide sbsistē
i se. ne humana opinione rapet ianit sr̄
se. Nā ꝯfessus ē. ⁊ n̄ negauit. Cōfessus ē.
q̄ n̄ sū ego xp̄c. ℟. Rorate celi desup. et
nubes pluant iustū. Apiat tra ⁊ gminꝫ saluatorē.
℣. Emitte agnū dn̄e dn̄atorē tre de pet deserti
ad mōtē filie syon. Apiat. Lectio Decima.
Sed q̄ dixit. nō sum. negauit plane q̄d
n̄ erat. sꝫ n̄ negauit q̄d erat. ut uita
tē loq̄ns. ei⁹ mbrū fieret. cui⁹ sibi nom̄ falla
cit n̄ usurparet. Cū g̊ n̄ wlt appete nom̄
x̄. fc̄s ē mbrū x̄. q̄ dū ifirmitatē suā studu
it humilit agnoscē. illi⁹ celsitudiem meruit
uacit obtinē. ℟. Confortamī. ⁊ iā nolite ti

me. ecce ds nr cito ueniet. et saluos nos faciet. V.
Orietur stella ex iacob. et consurget ho de isrl. Et saluos.
Cum ex lectione alia redemptoris Lcio. xi.
nri sententia ad mentem reducitur. ex huius no
bis lectionis uerbis. questio ualde implexa gna
tur. Alio quippe in loco inquisitus a discipul
dns de helie aduentu. respondit. Helias iam
uenit. et non cognouerunt eum. sed fecerunt in eo
quecumque uoluerunt. Et si uultis scire. Johes ipse
est helias. Requisitus autem Johes dicit. Non
sum helias. Quid est hoc fres kmi. quia quod
ueritas affirmat. hoc ppha ueritatis negat. Ual
de namque inter se diuersa sunt. ipse est. et. non sum. Quomo
ergo ppha ueritatis est. si eiusdem sermonibus ueritati
concors non est. R. Erumpant montes iocunditatem.
et colles iustitiam. Quia lux mundi dns cum potentia ue
nit. V. Letamini cum Jhrlm. et exultate in ea omnes
qui diligitis eam. Quia lux mundi. Lcio. xii.
Si subtiliter ipsa ueritas requiratur. hoc quod
inter se contrarium sonuit. quomodo contrarium non
sit inuenitur. Ad zachariam namque de iohe an
gelus dicit. Ipse precedet ante illum. in spu et ui
tute helie. Qui idcirco uenturus in spu et uir
tute helie dicitur. quia sicut helias secundum do
aduentum preueniet. ita Johes preuenit pri

mū. Sicut ille p̄cursor uēturꝰ ē iudicis.
ita iste p̄cursor fc̄us ē redēptoris. Johes
igitur ī spū helias erat. ī p̄sona helias nō
erat. R. Nascetur nob̄ paruulꝰ. ⁊ uocabitur deus
fortis. ipse sedebit sr̄ thronū dd̄ pr̄is sui. ⁊ imp̄abit.
Cuiꝰ potestas sr̄ humerū eiꝰ. X. Multiplicabitur eiꝰ
imp̄iū. ⁊ pacis n̄ erit finis. Cuiꝰ p̄tas. Sm Joh.
In illꝰ: Miserūt iudei ab iherosolimis sac̄
dotes et leuitas ad iohem. ut interrogarēt
eū. tu quis es. Et ꝯfessus ē. ⁊ n̄ negauit.
Et ꝯfessus ē. q̄z nō sū ego xp̄c. Et interrogaue
rūt eū. Qd ḡ. Helyas es tu. Et dixit. Nō
sum. Ppha es tu. Et rn̄dit. Nō. Dixerunt
ḡ ei. Quis es. Vt respōsū demꝰ hijs qui
miserūt nos. q̄d dicis de teipso. Ait. Ego
uox clamātis in deserto. dirigite uiā dn̄i.
sicut dixit ysayas ppha. Et q̄ missi fuerant. e
rāt ex phariseis. Et interrogauerūt eū. et
dixerūt ei. Quid ḡ baptizas. si tu n̄ es xp̄c.
neq̄z helyas. neq̄z ppha. Respōdit eis iohes.
dicens. Ego baptizo ī aq̄. medi aut̄ uestrū
stetit. quē uos n̄ scitis. Ipse ē. q̄ post me uē
turꝰ ē. q̄ an̄ me fc̄s ē. cuiꝰ ego n̄ sū dignꝰ. ut
soluā eiꝰ corrigiā caltiamēti. Hec in bethani
a fc̄a sūt tr̄ns iordanen. ubi erat iohes bapti

zās. Ant. ỷ. Te decet. Coll. Excita dne. vt sup.
In. L. ā. Ae via. P. Miserere. Cap. Ecce ueio.
℟. Sup te Jhrlm. ℣. Emitte agnū. Ad. Bn. ant.
Aue maria grā plena. dns tecū. bndcā tu ī mlieribꝰ.
ae via. Coll. Excita dne. vt sup. ¶ Ad. iij. ⁊
ad. ves. Cap. ⁊ Coll. Ca. Gaudete. vt sup. Coll.
Excita dne. vt sup. ¶ Ad cetas hor. ut ī j. dc.
d. Inuit. priuat. d. In. Regē uētm. P ebd. Lcō prima.

Lauda sterilis q̄ nō paris. decāta lau
dē ⁊ hīni q̄ nō pariebas. qm̄ mlti filij
deserte magis qm̄ eius que ht̄ uirū. dicit dō.
Dilata locū tētorij tui. ⁊ pelles tabnaclorꝫ
tuorꝫ extēde. ne parcas. Longos fac funi
clos tuos. ⁊ clauos tuos cōsolida. Ad dextrā
eni ⁊ ad leuā penetrab. ⁊ sem̄ tuū gentes
hereditabit. ⁊ ciuitates desertas īhabitabit.
Noli timere. qr̄ n̄ cōfunderis. Lectio scda.
Neqꝫ erubesces. Nō eni te pudebit. qr̄
cōfusionis adolescētie tue obliuisceris. et
obprbrij uiduitatis tue n̄ recordabis āplius.
qr̄ dn̄abit tui q̄ fecit te. dns exercituū nom̄
eius. et redēptor tuus scūs isrl. deus omīs
terre uocabit. Quia ut mulierē derelictam
et merentē spū uocabit te dns. ⁊ uxorē ab
adolescētia abiectā. dixit deus tuus. L. iij.

Ad punctum in modico deliqui te. et in misera
tionibus magnis congregabo te. In momento
indignationis abscondi faciem meam parum a te.
et in misericordia sempiterna misertus sum tui. dixit re
demptor tuus dominus. Sicut in diebus noe istud
mihi est. cui iuraui. ne inducerem aquas noe ultra
super terram. sic iuraui. ut non irascar tibi. et non increpem te. Montes enim commouebuntur. et colles
contremiscent. misericordia autem mea non recedet. et fedus
pacis mee non mouebitur. dixit misericordiator tuus
Tu domine pater noster. redemptor Lectio prima. dominus.
noster. a seculo nomen tuum. Quare errare
nos fecisti domine de viis tuis. indurasti cor no
strum. ne timeremus te. Conuertere propter seruos
tuos. tribus hereditatis tue. Quasi nichilum
possederunt populum sanctum tuum hostes nostri. con
culcauerunt sanctificationem tuam. Facti sumus
quasi in principio cum non dominareris nostri. neque inuo
caretur nomen tuum super nos. Lectio secunda.
Utinam dirumpes celos. et descendes. a facie
tua montes defluerent. sicut exustio
ignis tabescerent. atque arderent igni. ut no
tum fieret nomen tuum inimicis tuis. a facie tua
gentes turbarentur. Cum feceris mirabilia. non
sustinebimus. descendisti. et a facie tua mon

tes defluxerūt. A seculo n̄ audierūt. ne
q̄ auribz p̄ceperūt. Oculus n̄ uidit deus
absq̄ te. que p̄parasti exp̄tātibz te. Occurristi
letanti. ⁊ facienti iustitiā. ī uijs tuis recor
dabuntur tui. Lectio Tertia.

Ecce tu iratus es. et p̄cauim⁹. in ipsis fui
m⁹ semp̄. ⁊ saluabim⁹. Et fc̄i sum⁹ ut in
mūd⁹ nos omēs. quasi pānus mēstruate.
uniūse iustitie nr̄e. Et cecidim⁹ q̄si folium
uniūsi. et iniq̄tates nr̄e quasi uent⁹ abstu
lerūt nos. Nō ē q̄ īuocet nom̄ tuū. qui cō
surgat. ⁊ teneat te. Abscōdisti faciē tuam
a nob̄. et allisisti nos ī manu īniq̄tatis nr̄e.
Et nūc dn̄e pat̄ nr̄ es tu. nos uero lutū.
et fictor nr̄. et op̄a manuū tuaꝝ oēs nos.
Ne irascaris dn̄e satis. ⁊ ne ult̄ memi
nis īniq̄tatis nr̄e. Rx. Canite tuba. ⁊ cetera.
p̄ ordiem. In. l. a. Canite tuba ī syon. q̄ ꝓpe ē
dies dn̄i. ecce ueniet ad saluand̄ nos. a ev ia. allel.
ad. j. Ecce ueniet desid̄at⁹ cūctis gētibz. ⁊ repleb⁹
gl̄a dom⁹ dn̄i. ad. iij. Erūt p̄ua ī directa. ⁊ as
p̄a ī vias planas. veni dn̄e. ⁊ noli tardare. all̄a.
ad. vj. Dn̄s ueniet. occurrite illi. dicētes. magnū
p̄ncipiū. et regni ei⁹ n̄ erit finis. de⁹ fortis. dn̄a
tor. p̄nceps pacis. all̄a. all̄. ad. ix. Omp̄s sermo

tuus dne a regalib⁹ sedib⁹ ueniet. alla. Hec ant.
dicēde sf ad. Bn. Tu bethleem tra iuda. n̄ eris
minima ī pncipib3 iuda. ex te eni exiet dux q̄ re
gat pplm meū isrl. It alia. Dies dni. sic fur
ī nocte. ita ueniet. ⁊ vos estote parati. qr q̄ hora
n̄ putatis. fili⁹ hoīs ueniet. It ad Bn. Leua she
rlm oclos. ⁊ uide potētiā regis. ecce saluator ueīt
solue te a uīclis. It al. Non auferetur sceptrū
de iuda. ⁊ dux de femore ei⁹. donec ueniat q̄ mittēd⁹
ē. ⁊ ipse erit expectatio gentium. Hec an. sbse
qntes dicēde sf ad. m. septē dieb⁹ an vig nat.

O sapīa. q̄ ex ore altissimi pdisti. attīgēs a fi
ne usq3 ad finē fortit. suauit disponēs q3 oīa.
veni ad docend nos uiā prudētie. O adonay. ⁊
dux dom⁹ isrl. q̄ moysi ī igne flāme rubi apparui
sti. ⁊ ei ī syna legē dedisti. veni ad redimēdū nos
in brachio extento. O radix yesse. q̄ stas ī signū
pplor. sup quē cōtinebūt reges os suū. quē gen
tes deprcabūt. veni ad libandū nos. iā noli tarda
re. O clauis dd. ⁊ sceptrū dom⁹ isrl. q̄ apis. ⁊ ne
mo claudit. claudis. ⁊ nemo apit. veni. ⁊ educ uīc
tū de domo carteris. sedētē in tenebris. ⁊ ūbra mortis.
O oriēs splēdor lucis etne. ⁊ sol iustitie. veni. ⁊
illuīa sedētē ī tenebris. ⁊ ūbra mortis. O rex gē
tiū. ⁊ desidatus earū. lapis q3 āgularis. q̄ facis ut

q̄ vnū. veni. salua hoīem. quē de limo formasti.
O emanuel. rex. ⁊ legifer nr̄. expectatio gētiū. et
saluator eaꝝ. veni ad saluandū nos. dnē ds nr̄.
Vto. die an̄ nat̄. Cō. Si aū dnica fuit. dicē ad. Bn̄. a.
Nolite time. q̄nta enī die veniet ad uos dn̄s nr̄.
In vig̃ nat̄ dō. Inuit̄. Leuate capita urā. ec
ce appropīquat redēptio urā. ps. Veīte. V. Ho
die scietis q̄ ueīet dn̄s. Ꝛ mane uidebitis glā ei.
In ill̄: Cū essꝫ despōsata mr̄ | l. j. Scdm math.
Jhu maria joseph. an̄q̄m cōueīrēt. īuenta
est in utero hn̄s de spū scō. Ꝛ. rel. Omel. Ori
Que fuit necessitas | genis. de ead̄ lcōe.
ut desponsata esset maria joseph. n̄
ꝓpterea q̄tinꝰ hoc sacramētū dyabolo celare
tur. ⁊ ille malignꝰ fraudis cōmēta. aduersꝰ
desponsatā uirginē. nlla penitꝰ īuenisset.
Vel ideo fuit despōsata joseph. ut nato
infanti. ul̄ ipsi marie. curā uidetur gerē
joseph. siue in egyptū iens. ul̄ inde denu
o rediēs. Ideo despōsata fuit joseph. non
tn̄ ī ꝯcupiscētia iuncta. Ꝛ. Scīficamī ho
die. ⁊ estote pati. q̄ die crastina uidebitis maie
statē dei ī uob̄. V. Hodie scietis. q̄ ueīet dn̄s.
Ꝛ mane uidebitis: Maiestatē. Lectio. ij.
Mater inq̄it ei. Mat̄ īmaculata. mat̄

incorrupta. mr̄ intacta. Mat̄ ei⁹. Cui⁹ eius.
Mat̄ dei unigeniti dn̄i. et regis oīm. plasma
toris et creatoris cūctoꝝ. Illi⁹ q̄ ī excelsis si
ne mr̄e. et in t̄ra ē sn̄ pr̄e. ipsi⁹ q̄ in cel' se
cūdū deitatē in sinu ē pr̄is. et in t̄ris scd̄m
corpis susceptōem in sinu est matris. ℟.
Constātes estote. uidebitis auxiliū dn̄i sup̄ vos. o
Juda ⁊ Jhrl'm nolite time. Cras egdiemī. ⁊ dn̄s erit
vobiscū. ℣. Vos q̄ ī pulue estis. expgiscimī. ⁊ lauda
te. ecce dn̄s ueniet cū salute. Cras. eg. Lectio. iij.
O magne āmiratōis grā. o īenarrabil'
suauitatis gl'a. o īeffabile magnū q̄
sacramētū. Ipsa eade uirgo. ipsa et mater
dn̄i. Ipsa genitrix. ipsa ei⁹ ancilla. Plas
matio ei⁹. ipsa que genuit. Quis ūquam
ista audiuit. Quis uidit talia. Quis hoc
excogitare potuit. ut uirgo mater esset. ītac
ta generaret. q̄ ⁊ uirgo p̄mansit. ⁊ genuit.
Si dn̄ica fuit. hec erit. xij. l. Sicut
eū q̄nda rub⁹ cōburi uidebatur. ⁊ ignis
eū nō tāgebat. et sicut tres pueri ī cami
no īclusi habebant. et tn̄ eos n̄ ledebat ī
cendiū. nec odor fumi erat ī eis. ul' quē
admodū danieli int̄ lacū leonū incluso.
claustris n̄ aptis. allatū ē p̄ndiū ab aba

cuc. ita et hec sancta virgo genuit dominum. sed intacta
permansit. R. Sanctificamini filii israel. dicit dominus. in di
e enim crastina descendet dominus. et auferet a vobis omnem la
guorem. V. O iuda et ierusalem. nolite timere. cras egre
diemini. et dominus erit vobiscum. Et auferet. ¶ Ad. 2.
Cap. et Coll. sicut in aliis retro privatis diebus. V. Cra
stina die delebitur iniquitas terre. Et regnabit super
nos saluator mundi. ¶ Quando vigilat. Natus domini die domini
ca euenerit. lege hic ewangelium. Secundum matheum.

In illo. Cum esset desponsata mater ihesu maria jo
seph. antequam conuenirent. inuenta est in utero ha
bens de spiritu sancto. Joseph autem vir eius cum
esset iustus. et nollet eam traducere. voluit
occulte dimittere eam. Hec autem eo cogitante.
ecce angelus domini in somnis apparuit ei. di
cens. Joseph fili dauid. noli timere accipere ma
riam coniugem tuam. Quod enim in ea natum est. de spi
ritu sancto est. Pariet autem filium. et vocabis no
men eius ihesum. Ipse enim saluum faciet populum su
um a peccatis eorum. Collecta.

Deus qui nos redemptionis nostre annua expecta
tione letificas. prestam ut unigenitum tuum
quem redemptorem leti suscipimus. venientem
quoque iudicem securi videamus. P. e. In. l. a.
O iuda. et ierusalem. nolite timere. cras egrediemini. et do

erit uobiscum. a e v ia. Capitulum.

Paulus seruus xpi ihu. uocatus apls. segregat in ewangeliū dei. qd aū promiserat p pphas suos in scptis scis de filio suo. q fctus est ei ex seie dd. scdm carnē. R.

Hodie scietis. qr ueniet dns. V. Et mane uidebitis glam ei. Quia. ve. V. Cōstātes estote. Videbitis auxiliū dni sup vos. Ad. Bn. ā. Orietur sic sol saluator mūdi. et descēdet in utm ūgis. sicut ymber super gramen. a e via. Coll. Deus q nos redēptōis. ut sup. ¶ Hic intmitti debet Com. de bta ūgine usq ad Crasti Epyphie. et tūc ad Laud reīcipiat. Ad. j. ā. Hodie scietis. quia ueniet dns. et mane uidebitis glam ei. Ad. iij. ā. Crastina erit vob salus. dicit dns ds exercituū. Cap. Paulus seruus xi ihu. V. Hodie scietis. qr ve. do. et. ma. vi. g. ei. Coll. Deus q nos redēptōis. Ad. vj. ā. Scitote. qr ppe ē regnū dei. aīn dico vob. qr n tardabit. V. Crastina die deleb. iniq. t. et. re. sr nos. sal. mdi. Ad. ix. ā. Leuate capita urā. ecce appropīqt redēptio urā. V. Cōstātes estote. Videb. auxiliū do sr. v. ¶ Ad. vj. et. ix. Cap. et. Coll. sic ī alys ret pūatis diebz. Ad. ves. sr ps. ant.

Anteqm cōueīrēt. īuēta ē maria habēs in utro de spū scō. a e via. ā. Joseph fili dd. no

li time accipe mariā ꝯiugē tuā. qd enī in ea na
tū ē. de spū scō ē. alla. ā. Cōpleti sūt dies marie. vt
pareret filiū suū p̄mogenitū. ā Ecce iā uenit plei
tudo tp̄is. ī q̄ misit ds filiū suū in t̄ris. natū de
uirgīe. factū sb lege. vt eos q̄ sb lege erāt redimerz.
Cap Paulus seruus xi ihu. R. O iuda. ⁊
ihrlm. uolite time. Cras egrediemī. ⁊ dns erit vo
biscū. V. Cōstātes estote. uidebitis auxiliū dni sr
vos. Cras. y. Intēde q̄ reg. V. Bndcs q̄ uenit in
noīe dō. De dns ⁊ illuxit nob. Ad magnif. ā.
Cum esset desposata mr ihu ma joseph. anq̄ ꝯuenirēt.
īuēta ē ī utero hns. qd enī ī ea natū ē. de spū scō ē
alla. Coll. Deus q̄ nos redēptōis. vt supra.
Si aut vigā. nat. dō. euenit dnica die. ita a
gat. Inuit. Leuate capita. In j. ij. ā. Dne ī uirtu
te. P. ipm. ⁊ Deus ds me. re. ⁊ c. V. Hodie scie
tis. qr ve. d. Lectōes uero q̄ ī ipsa. iiij. dnica ī aduē
tu dō supra posite sūt. i. Audite me q̄ seqmī qd iust ē.
ī j. n. ⁊ ij. legant. R. Canite tuba. Nō aufert.
Me oportet. Ecce iā uenit. In ij. ij. ā. Dns defē
sor. P. Dns illuīatio ⁊ c. V. Crastina die delebo.
R. Virgo isrl. Juraui. dt. d. Nō discedimus. Intuemi.
Ad cant. ā. Alla. Cant. Dne miserere nri. V. Eg
dietur uirga de radice. Ewm. Cū esset desposata. ⁊
Omel. Orig. ex q̄ omel. fiat. iiij. lcōes. sicut sup

designate sunt. R. Sanctificamini. Constantes. Sanctificamini.
Nascetur nobis. Ewangelium. Post. Te deum laudamus. Cum esset de
sponsata. Coll. Deus qui nos redemptionis. In. l. a. Alleluia.
P. Miserere. Confitemini. et c. Cap. Ecce venio cito.
R. Hodie scietis. ij. Splendor. V. Constantes estote.
In. ewangelio. a. Orietur sicut sol. Coll. Deus qui nos. red.
Commemoratio dominica diei. Aue maria. V. Emitte agnum. Coll. Ex
cita domine potentiam. Ac via. ad horam diei dicatur. Versiculi
autem de vigilia. ut supra. Ad. iij. nota. Cap. et Coll. de vigilia.
Ad. vj. et ix. sicut in aliis retro dominicis diebus. Ad vesp.
sunt. psalmi. dicatur. j. ante. i. Antequam. que. P. Dixit dominus. Confite. Bs.
Laud. Quatuor. s. psalmi. sub vna. a. Cap. Paulus seruus xpi.
R. O iuda. ij. Intende. V. Benedictus. qui ve. In ewangelio. ant.
Cum esset. de. Coll. Deus qui nos. red. Post quas. vesp.
non fit. commemoratio. de dominica. Quere omnia supra. Inuitatorium.
Xpc natus est nobis. venite adoremus. P. Venite. In. i. nocturno. a.
Dominus dixit ad me. filius meus es tu. ego hodie ge
nui te. ps. Quare. fremuerunt. a. Tamquam sponsus dominus
procedens de thalamo suo. P. Celi. enarrant. ant.
Diffusa est gratia in labiis tuis. propterea benedixit te deus
in eternum. P. Cruciatus. a. Suscepimus deus misericordiam tuam
in medio templi tui. ps. Magnus dominus. a. Orietur
diebus domini abundantia pacis. et dominabitur. P. Deus
iudicium. a. Veritas de terra orta est. et iustitia de
celo prospexit. ps. Benedixisti. V. Tamquam sponsus dominus

procedens de thalamo suo. Lectio prima —

Primo tpe alleuiata ē tra zabulon. et tra neptalim. ⁊ nouissimo aggrauata ē uia maris. trās Jordanem galilee gētiū. Populꝰ q̄ ambulabat ī tenebris. Iudit lucē magnā. Habitātibꝫ ī regione ūbre mortis. lux orta ē eis. ℟. Hodie nob celoꝝ rex de uirgine nasci dignatus ē. ut hoīem pditū ad regna celestia reuocaret. gaudꝫ exercitus angeloꝝ. Quia salus eterna hūano gn̄i apparuit. ℣. Gloria ī excelsis deo. ⁊ ī tra pax hoībꝫ bone voluntatis. Quia salus. Lectio secunda. —

Multiplicasti gentē. nō magnificasti letitiam. Letabūtur corā te. sicut letantur ī messe. sicut exultāt uictores capta preda. q̄ndo diuidūt spolia. Jugū enī oneris eiꝰ. ⁊ uirgā humeri eiꝰ ⁊ sceptrū exactoris eiꝰ supasti. sicut ī die madian. Quia omīs uiolenta p̄datio cū tumultu. ⁊ uestimētum mixtū sanguine. erit ī cōbustionē. ⁊ cibus ignis. ℟. Hodie nob de celo pax uera descēdit. Hodie p totū mūdū melliflui fcī sūt celi. ℣. Hodie illuxit nob dies redēptōis noue. repatōis ātiq. felicitatis eterne. Hodie p totū. Lcō Tertia.

Paruulus enī natus ē nob. filiꝰ datus

ē nob. Et factus ē principatus sup humerum
eius. et uocabitur nomen eius. admirabilis. consiliarius. ds.
fortis. pr futuri scli. princeps pacis. Multipli
cabitur eius imperium. et pacis n̄ erit finis. sr
soliū dd. et sup regnū eius. ut confirmet illd. et
corroboret i iuditio. et iustitia. am̄ et usq
i sēpiternū. Zelus dn̄i exercituū faciet hoc.
Verbū misit dn̄s i iacob. et cecidit i isrl. R.
Descēdit de cel deus uerus a pr̄e genitus. introiuit i u
terū uirginis. nob ut appareret uisibilis. indutus carne
humana prothoparēte edita. Et exiuit p clausā
portā ds et hō. lux et uita. conditor mundi. V. Vni
genitū dei filiū quē pr misit i mundū. i utero sacro
concepit uirgo bta. Et exiuit. L. iiij. Sermo bi leonis pp.
Saluator nr dilmi hodie natus ē. gaude
amus. Neq enī locū fas ē esse tristitie.
ubi natalis est uite. q̄ cōsūpto mortalita
tis timore. ingerit nob de promissa eternitate
letitiā. Nemo ab huius alacritatis participa
tōe secernitur. Vna cunctis letitie communis ē
ratio. q̄ dn̄s nr pcti mortis q̄ destructor.
sicut nllm a reatu libm repit. ita liberan
dis omnibz uenit. R. Propter nimiā caritatē
suā. q̄ dilexit nos deus pr. filiū suū misit in si
militudiem carnis pcti. ut omēs saluaret. V.

Ecce iam uenit plenitudo tpis. in quo misit ds fili
um suum in terris. natum de uirgine. factum sub lege. In. sil.
Natus est nobis hodie saluator. qui est xpc. In. ij. n. a.
dns in ciuitate dd. ps. Fundamenta. an. Ipse inuoca
uit me. alla. pr meus es tu. all. ps. Misericordias.
a. Letentur celi. et exultet terra. an. faciem dei. quam uenit.
b Ps. Cantate. j. a. Notum fecit dns. allel. salutare
a suum. alla. ps. Cantate. ij. a. Verbum caro factum est.
alla. et habitauit in nobis. alla. ps. Dns. reg. j. an.
Ecce aduenit dnator ds. et regnum in manu eius. et
potestas. et imperium in eternum. alla. ps. Dns. reg. ij. v.
Verbum caro factum est. et habitauit in nobis. Lectio quinta.
Exultet scus. quia appropinquat ad palmam. Gau
deat peccator. quia inuitatur ad ueniam. Ani
metur gentilis. quia uocatur ad uitam. Dei namque fi
lius. secundum plenitudinem tpis. quam diuini consilij
inscrutabilis altitudo disposuit. reconciliandam
auctori suo naturam generis assumpsit humani.
ut inuentor mortis dyabolus per ipsam quam
uicerat uinceretur. R. O magnum mysterium.
et admirabile sacramentum. ut animalia uident dnm
natum. Iacentem in presepio. beata uirgo cuius uiscera merue
runt portare dnm xpm. V. Domine audiui auditum
tuum. et timui. consideraui opera tua. et expaui. in
medio duum animalium. Iacentem. Lectio sexta.

In quo cōflictu ꝓ nob̄ inito. magno ⁊ mi
rabili equitatis iure certatū ē. dū oīpotēs
dn̄s cū seuissimo hoste. n̄ ī sua maiestate.
sz ī nr̄a hūilitate cōgredit̄. obitiēs ei eādē
formā. eādēqz naturā. mortalitatis q̄dem
nr̄e participem. sz pcti toti⁹ exptē. Alienū
q̄ppe ab hac natiuitate ē. q̄d de oībz legit̄.
Nemo mūd⁹ a sorde. n̄ infans cui⁹ ē vnius
diei uita sr̄ t̄ram. ℟. Beata di geīt̄x m̄.
cui⁹ uiscera intacta ꝑmanēt. Hodie genuit saluato
rē scli. ℣. Bt̄a q̄ credidit. qm̄ ꝑfc̄a sr̄ oīa q̄ dicta sr̄
ei a domino. Hodie. gen̄. Lectio Septima.

Nichil in istā singularē natiuitatē de
carnis ꝯcupiscen̄ tr̄nsiuit. nich̄ de pcti
lege manauit. Virgo regia dauitice stir
pis eligit̄. q̄ sac̄ grauidanda fetu. diuinā
humanāqz prolem. prius ꝯciꝑet mēte. q̄
corꝑe. Et ne suꝑni ignara cōsilij. ad musi
tatos pauet affatus. q̄d ī ea oꝑandū erat
a spū scō. colloq̄o discit angelico. Nec dāp
nū credit pudoris. di geīt̄x mox futura.
Cur enī de ꝯceptōis nouitate desperet.
cui effitiētia de altissimi uirtute ꝓmittit̄.
Sc̄a ⁊ īmaculata uirgītas. quibz te laudibz ℟.
effam nescio. Quia quē celi caꝑe n̄ poterant. tuo

gremio gtulisti. ℣. Bndcta tu i mulieribz. z bn
dctus fructus uentris tui. Quia que. Lc. viij.
Confirmatur credentis fides etiam preeun
tis attestatione miraculi. donatur qz eli
sabeth inopinata fecunditas. ut qui conceptum
dederat sterili. daturus non dubitaret z uir
gini. Verbum igitur dei. ds filius dei. qui in principi
o erat apud dm. per quem facta sunt omnia. et sine
quo factum est nichil. propter liberandum hominem ab eterna
morte. factus est homo. ita se ad susceptionem
humilitatis nre sine diminutione sue maie
statis inclinans. ut manens quod erat. assumens
qz quod non erat. veram sui formam ei forme in
qua deo patri est equalis uniret. z tanto federe
naturam utramqz conseret. ut nec inferiorem consu
meret glificatio. nec superiorem minueret assumptio.
℟. Beata uistera mre virginis. que portauerunt eter
ni patris filium. z bta ubera. que lactauerunt xm dnm.
Quia hodie pro salute mundi de uirgine nasci dig
natus est. ℣. Dies sanctificatus illuxit nobis. uenite gentes.
z adorate dnm. Quia hodie. Ad. cc. antiph.
Paruulus filius hodie natus est nobis. z uocabitur ds for
tis. alla. alla. ℣. Ipse inuocauit me. Pr meus es tu.
Lc. ix. Lcio sci ewangelij. Scdm mathm.
Liber gnationis Jhu xpi filij dd. filij ab

ham. Ꝑ reliq. Om. l. eid. bi Jonimi pbri.
In ysaia legimus. Gnatoem eius qs enarra
bit. Nō g putemus ewāgelistā ꝓphete ee
ꝯtrariū. ut qd ille īpossibile dixit effatu.
hic narrare incipiat. qr ibi de gnatione
diuinitatis. h de īcarnatoe dcm ē. A car
nalibz aut cepit. ut ꝑ hoiem dm discē in
cipiamus. Filij dauid. filij abrahā. Ordo p
posterus. sz necessarie ꝯmutatus. Si enim
pmū posuisset abrahā. ⁊ postea dd. rursus
ei repetēdus fuerat abraham. ut gnatois se
ries texeretur. R. Ecce agnus dei. q tollit
pcta mūdi. ecce de q dicebā vob. Qui pus me uenit.
an me fctus ē. cui nō sū dignus corrigiā calciamenti
solue. V. Hoc ē testimoniū. qd ꝑhibuit johes dicēs.
In illo tpe. Exijt l. x. s lucam. Qui pt
edictū a cesare augusto. ut describeretur
uniuersus orb. I. Rl. Omel. lc. eid. bi gregor.
Quid ē. qr nascituro dno. mūdus describi
tur. n hoc qd apte mōstrat. qr ille ue
niebat ī carne. q elcōs suos ascribet in
eternitate. Quo cont de repbis ꝑ ꝓpham
dicit. Deleant de libo uiuentiū. ⁊ cū iusti
n scribant. Qui bn etiā ī bethleem nas
cit. Bethleem q ppe. domus panis interptat.

zaram de thamar. Phares aut̄ genuit
esrom. Esrom a gen̄ aram. Aram a gen̄
aminadab. Aminadab a gn̄ naason. Naa
son a gn̄ salmon. Salmon a gn̄ booz de
raab. Booz a gn̄ obeth ex ruth. Obeth au̅
gen̄ yesse. Yesse a gn̄ dauid regē. Dauid
a rex. gn̄ salomonē ex ea q̄ fuit urie. Sa
lomon a gn̄ roboam. Roboam a gn̄ abia.
Abia a gn̄ asa. Asa a gn̄ iosaphat. Josa
phat a gn̄ ioram. Joram a gn̄ oziam. Ozi
as a gn̄ ioathan. Joathan a gn̄ achaz. A
chaz a gn̄ ezechiam. Ezechias a gn̄ ma
nassen. Manasses a gn̄ amon. Amon au̅
gn̄ iosiam. Josias a gn̄ iechoniā ⁊ frēs
ei⁹ ī tn̄smigratōe babilonis. Et post tn̄smi
gratōem babilonis. iechonias gn̄ salathiel.
Salathiel a gn̄ zorobabel. Zorobabel a
gen̄ abiud. Abiud a gn̄ eliachim. Eliachī
aut̄ gn̄ azor. Azor a gn̄ sadoch. Sadoch
a gn̄ achim. Achim a gn̄ eliud. Eliud au̅
gen̄ eleazar. Eleazar a gen̄ mathan.
Mathan a gn̄ iacob. Jacob a gn̄ ioseph
uirū marie. De q̄ natus ē ihc. qui uoca
tur xp̄c. Am̄. ℣. Te decet. Orem⁹. Coll.
Deus q̄ hāc sacratissimā noctē. ueri

pud dm. Oīa p ipm fcā st. ⁊ sn̄ ipso fcm ē nichil.
℣. Quod fcm ē. ī ipso uita erat. ⁊ uita erat lux
hominū. Omnia. l. xij. lcō sci ewn. s. Joh.
In pncipio erat ubū. et ubū erat apud de
um. et ds erat ubū. hoc erat ī pncipio a
pud dm. Omīa p ipm fcā st. ⁊ sine ipso
fcm ē nich. Et. Rel. Omel. lc. eid. v. Bede.
Quia tēporalē mediatoris dei ⁊ hoīm
hoīs jhu xpi natiuitatē. q̄ hodierna
die fcā est. scōr ubis ewāgelistar. mathi
uidelicet et luce manifestatā cognouim.
libet etiā de ubi. id ē. diuinitatis ei etni
tate. in q̄ manet pri semp equal. beati
johis ewangle dicta scrutari. q̄ singlaris
priuilegio meruit castitatis. ut ceteris altius
diuinitatis ipsi caperet simul et patefaceret
archanū. ℟. Verbū caro fcm ē. ⁊ habita
uit ī nob. ⁊ uidim glam ei glam q̄si unigeni
ti a prē. plenū grē ⁊ uitatis. ℣. In pncipio
erat ubū. ⁊ ubū erat ap dm. ⁊ de erat ubū.
Plenū grē. Initiū sci ewāgly. S. mathm.
Liber generatoīs jhu xi filij dauid. filij
abraham. Abrahā genuit ysaac. Y
saac autē genuit jacob. Jacob aut gen
judam ⁊ frēs ei. Judas aut gen phares ⁊

zaram de thamar. Phares aut̄ genuit
esrom. Esrom a gen̄ aram. Aram a gen̄
aminadab. Aminadab a gn̄ naason. Naa
son a gn̄ salmon. Salmon a gn̄ booz de
raab. Booz a gn̄ obeth ex ruth. Obeth au̅
gen̄ yesse. Yesse a gn̄ dauid regē. Dauid
a rex. gn̄ salomonē ex ea q̄ fuit urie. Sa
lomon a gn̄ roboam. Roboam a gn̄ abia.
Abia a gn̄ asa. Asa a gn̄ iosaphat. Josa
phat a gn̄ ioram. Joram a gn̄ oziam. Ozi
as a gn̄ ioathan. Joathan a gn̄ achaz. A
chaz a gn̄ ezechiam. Ezechias a gn̄ ma
nassen. Manasses a gn̄ amon. Amon au̅
gn̄ iosiam. Josias a gn̄ iechoniā ⁊ fr̄es
ei⁹ ī tr̄asmigratōe babilonis. Et post tr̄asmi
gratōem babilonis. iechonias gn̄ salathiel.
Salathiel a gn̄ zorobabel. Zorobabel a
gen̄ abiud. Abiud a gn̄ eliachim. Eliachī
aut̄ gn̄ azor. Azor a gn̄ sadoch. Sadoch
a gn̄ achim. Achim a gn̄ eliud. Eliud au̅
gen̄ eleazar. Eleazar a gen̄ mathan.
Mathan a gn̄ iacob. Jacob a gn̄ ioseph
uirū marie. De q̄ natus ē ihc. qui uoca
tur xp̄c. Am̄. ℣. Te decet. Orem⁹. Coll.
Deus q̄ hāc sacratissimā noctē. ueri

lumīs fecisti illustratōe clarescere. da q̄s. ut
cui⁹ lucis mysteria in terra cognouimus. ei⁹ q̄z
gaudijs ī celo pfruam. Per eūde. In. t. ā.
Genuit puerpa regē. cui nom̄ etnū. ⁊ gaudi
um mr̄is habens. cū uirginitatis honore. n̄ pmam
silem uisa ē nec habere sequentē. alleluya. Cap.
Multipharie mltis q̄z modis olim deus
loquēs prib̄z ī pphetis. nouissime di
eb̄z istis locutus ē nob̄ in filio. quē cōstitu
it heredem uniuersoꝝ. p quē fecit ⁊ scla. R.
Benedict⁹ q̄ uenit ī noīe dn̄i. V. Deus dn̄s ⁊ illux̄
nob̄. In noīe. y⁹. Procedit. V. Puer nat⁹ ē nobis.
fili⁹ datus ē nob̄. ad. Bn̄. an̄. Gl̄a ī excelsis d̄o.
⁊ ī tra pax hoīb̄z bone uolūtatis. a e via. Coll.
Concede q̄s omp̄s d̄s. ut nos unigeniti
tui noua p carnē natiuitas liberet.
quos sub pcti iugo uetusta seruitus te
net. P eūde. ad. j. ā. Lux orta ē sup nos. q̄a
hodie nat⁹ ē saluator. allel. ad. iij. ā. Virgo ho
die fidel ⁊ si uerbū genuit īcarnatū. uirgo mansit
⁊ post partū. quā laudātes omēs dicim⁹. bn̄dcā
tu ī mulieribz. Cap. Multipharie. V. Tanq̄ sp̄os.
Coll. Concede q̄s op̄s. ad. vj. Gaudeam⁹ oēs
fideles. saluator nr̄ nat⁹ ē ī mūdo. hodie pcessit
ples magnifici gnūs. ⁊ pseuat pudor uirginitatis.

Apparuit benignitas et humanitas Cap.
saluatoris nri dei. nō ex opibz iusti
tie q̄ fecim⁹ nos. sz scdm suā mīam saluos
nos fecit. ℣. Verbū caro fctm ē. ℣. hīta. Coll.
Deus q̄ humane substātie dignitatem
et mirabilit̄ cōdidisti. ⁊ mirabili⁹ refor
masti. da nob̄ q̄s ei⁹ diuinitatis ēē cōsortes.
q̄ humanitatis nrē fi dignat⁹ ē particeps.
Per. eūd. ad. ix. ā. Hodie intacta uirgo dm
nob̄ genuit. teneris indutū mbris. quē lactare
meruit. omēs ipm adorem⁹. q̄ uenit saluare nos.
Apparuit grā dei saluatoris nri Capit.
omnibz hoībz. erudiēs nos. ut abnegā
tes īpietatē ⁊ scl'aria desidia. sobrie ⁊ iu
ste et pie uiuam⁹ in hoc sclo. exp̄ctantes
btam spem ⁊ aduētū gl'e magni dei ⁊ sal
uatoris nri ihu xpi. ℣. Ipse īuocauit me.
Da nob̄ q̄s dnē ds nr. ut qui Collecta.
natiuitatē dnī nri ihu x̄ nos freq̄nta
re gaudem⁹. dignis ꝯuersatoībz ad ei⁹ mea
m̄ ptinē cōsortiū. Per eūd. ad. ves. fr. ps. ā.
In p̄ncipio ⁊ an̄ scl'a deus erat uerbū. ipse nat⁹ ē
nob̄ saluator mūdi. ā. Virgo uerbo ꝯcepit. uirgo
pmansit. uirgo pepit regē oīm regū. ā. Btūs
uent̄ q̄ te portauit xpē. et beata ubera q̄ te

lactauerūt dn̄m ⁊ saluatorē mūdi. allel. aut̄.
Illuxit nob̄ dies redēptoīs noue. reparatoīs an
tique. felicitatis eterne. Cap̄ Multipharie. R̄.
Verbū caro fcm̄ ē. ⁊ hītauit ī nob̄. V̄. Et uidim̄. gl.
ei. gl. qi. vni. a. pa. R̄. hī. y. Intēde. V̄. Pu̅ natus ē.
Hodie xp̄c natus ē. hodie saluator ad. iii. aut̄
apparuit. hodie in t̄ra canūt angeli. letant̄ archā
geli. hodie exultāt iusti dicētes. gl̄ia ī excelsis d̄o.
all. Coll. Concede q̄s. Priuatis dieb̄. Inuit̄.
Xp̄c nat̄ ē nob̄. veīte adore. P̄. Veīte. In. j. n. ā.
Ecce aduenit dn̄ator d̄s. ⁊ regnū ī manu ei. ⁊ pt̄.
⁊ ipi. īe. all. ā. Maria aut̄ cōseruabat oīa uba h̄.
cōfns ī corde suo. ā. Nato dn̄o. āgeloꝝ chor̄ canebat
dicēs. gl̄a ī excelsis deo. ⁊ in t̄ra pax hoībz bone uo
lūtatis. V̄. Tāq̄ sponsus. d̄. pce. d̄. tha. s. S̄ Lucā. l. j.
In ill̄. Exijt edictū a cesare augusto. ut
describeretur uniūsus orb̄. R̄. rel. Ven. Bede.
Nascitur ī carne dei filius sicut parentes
sibi q̄s uoluit. ⁊ locū natiuitatis quē
uoluit elegit. eos q̄ ad ipm̄ locū p̄iusquā
nasceretur. quom̄ voluit aduexit. ita etiā
tp̄e q̄ voluit. īmo q̄ ipse una cū p̄rē et
sp̄u scō a sc̄lis disposuerat. p q̄ ora ꝓpha
rū p̄dixerat. mūdū ut saluaret intrauit.
R̄. In p̄ncipio erat uerbū. Lectio Secūda.

Quomodo enim de virgine matre natus virginitatis sibi gloriam et angelicum castimonie decus ostendit esse gratissimum. sic quoque pacatissimo seculi tempore procreatus. quia pacem magnopere quereret. atque amaret. edocuit. quia pacis caritatisque sectatores semper inuisere dignaretur. indicauit. iuxta quod ipse fidelibus promittens. ait. Vbi enim sunt duo uel tres congregati in nomine meo. ibi sum in medio eorum. R. Confirmatum est cor virginis. in quo diuina mysteria angelo narrante suscepit. que speciosum forma pre filijs hominum castis concepit uisceribus. quam benedicam in eternum deum nobis protulit et hominem. V. Domus pudici pectoris templum repente fit dei. intacta nesciens uirum. uerbo concepit filium. Quam benedicta. me. Lectio Tertia.

Quod enim maius regni quietissimi et pulcherrime quantum ad homines potuit esse pacis inditium. quam una totum orbem descriptione concludi. eodem cunctos longe lateque mundi fines census numismate comprehendi. Cuius auctor ac moderator augustus. tanta iuxta fidem hystoriarum. duodecim annis. circa tempus natiuitatis dominice pace regnauit. ut tam forinsecis quam ciuilibus bellis toto orbe sopitis. spiritale illud prophete presagium etiam

ad litteram uideatur implesse. Si dominica fuerit.
Herit. xij. lectio. Qui uidelz propheta cum mysti
ca dispensatoem xpi uoce pcineret dicens. et
erit in nouissimis diebz preparatus mons domus
dni in uertice montium. et eleuabitur sup colles.
et fluent ad eum oes gentes. post pauca eti
am tpis illius sacratissimi statum describere cura
uit. Et conflabunt inquit gladios suos in vome
res. et lanceas suas in falces. Non leuabit gens
contra gentem gladium. nec exercebuntur ultra ad pre
lium. Domus iacob. uenite et ambulemus in lumine
dni. R. Propter nimiam. ~~Require retro.~~ Hec prescrip
ta omel. legitur. vj. die a natiuitate dni. s. in crastino bi thome
~~epi. et mr. sui dc fuerit. sui n~~ Allel. In. ij. Ro. a. Cap.
Ecce iam uenit plenitudo tpis. in quo
misit ds filium suum. factum ex muliere, factum
sub lege. ut eos qui sub lege erant redimeret. V.
Verbum caro factum est. Et habitauit. Collecta.
Respice nos misericors ds. et mentibz clemen
ter humanis. nascente xpo. sume uerita
tis lumen ostende. P. eum. In. l. a. Genuit pu
erpa. Cap. Multipharie. ~~ut supra~~. R. Bndcs
qui uenit. V. Puer natus est. Ad. Bn. Verbum caro
factum est. et habitauit in nobis. et uidimus gloriam eius gloriam quasi unige
niti a patre. plenum gratie et ueritatis. alle. alle. alla. Coll.

Hn. def.

Concede q̄s op̄s d̄s. ut nos. Ad p̄ma. an̄.
Angelus ad pastores ait. ānūtio vob̄ gaudiū mag
nū. q̄ natus ē vob̄ hodie saluator mūdi. all̄. Ad
iij. Facta ē cū angelo mltitudo celestis exercit
laudātiū ⁊ dicētiū. gl̄a ī excelsis deo. ⁊ in terra
pax hoīb̄ bone uolūtatis. all̄a. Cap̄. Multiph.
V. Tāq̄ sponsus. Coll. Concede q̄s op̄s d̄s. Ad vj.
an̄. Pastores loq̄bant ad īuicē. tr̄aseam bethleem.
⁊ uideam hoc ūbū q̄d fc̄m ē. q̄d dn̄s ostendit no
Paruulus natus ē nob̄. Capitl. b. all̄.
filius datus ē nob̄. ⁊ fc̄us ē p̄ncipat sup
humerū ei. et uocabit nom̄ ei ā mirabilis.
cōsiliarius. d̄s. fortis. pr̄ futi scl̄i. p̄nceps pa
cis. V. Verbū caro. Coll. Deus qui hūanae
sb̄e. dign̄. vt sup̄. Ad. ix. ā. Et uenerūt festinā
tes. ⁊ īuenerūt mariā. ⁊ Joseph. ⁊ īfantē positū
ī p̄sepio. ac via. Capit. Apparuit grā dei.
V. Ipse īuocauit me. Coll. Da nobis q̄s do
d̄s nr̄. vt sup̄. Ad. ves. sr̄. p̄. ā. In p̄ncipio. ⁊ an̄.
ā. Virgo ūbo gcepit. ā. Btūs uent. ā. Illuxit
nob̄ dies. Cap̄. Multipharie. R. Verbū
caro. V. Puer natus. Ad. q̄. ā. Nesciens mr̄
ūgo virū. pepit sn̄ dolore saluatorē scl̄oꝝ. ip̄m
regē angeloꝝ sola ūgo lactabat ūbā de celo
plena. Coll. Concede q̄s omp̄s deus. ut.

Dnica infra Natale domini. Inuitatorium.
Xpc natus e nob. ps. Venite. In i. n. a. Ecce ad
uenit. ps. Dne i uirtute. a. Maria aute. ant.
Nato dno. V. Tamq spos. l. i. Sermo bi fulgentij epi.

Cupientes aliquid de hui diei sollepnita
te narrare. simul q considerantes illud u
nu uerbu. de quo dicere uolumus. nulla inuenimus
uerba. quibus sufficienter aliquid dicere ualeamus. Est
enim hoc uerbu. non quod desinit prolatu. sed quod
permanet natu. non transitoriu. sed eternu. non factu a
deo pre. sed genitu. nec solu genitu. sed etiam u
nigenitu. R. In principio. e. ut s. Lectio Secunda.

Unu quippe uerbu ds pr genuit de seipso
per quod omnia creauit ex nichilo. In prin
cipio enim erat uerbu. et uerbu erat apud dm.
et ds erat uerbu. Hoc erat in principio apud dm.
Omnia per ipm facta sunt. et sine ipso factum e ni
chil. R. O magnu. Lectio Tertia.

In hoc aute quod per illud uerbu ds pr omnia fe
cit. ostenditur. quia hoc uerbu genuit ipse. non fecit.
Illud igitur uerbu de deo ds e. de creatore crea
tor e. unde hoc in se naturaliter ht ee. quod
pater est. R. Angelus ad pastores ait. annuntio
uob gaudiu magnu quod erit oi pplo. quia natus e
uob saluator. qui e xpc dns in ciuitate dauid. V.

Inuenietis infantē pānis īuolutū. ⁊ positū ī p̄se
pio. Qui est. x. Lectio Quarta.

Natus ē de prē deo filiꝰ ds. alt̄ ī p̄sona.
n̄ aliꝰ ī natura. Semp̄ apud prem̄. sē
per cū prē. sēp̄ de prē. sp̄ ī prē. Semper
apud prem̄. cum q̄ illi est una naturalis
īmēsitas. Sēp̄ cū patre. cū q̄ illi una ē na
turalꝭ eternitas. Sp̄ de prē. de q̄ illi ē naturalr̄
eterna natiuitas. Sp̄ ī prē. cū q̄ illi ē una na
lr̄ equalꝭ q̄ diuinitas. ℟. Scā ⁊ īmaclata. ū.
In. ij. n. ā. Verbū caro fcm̄ ē. p̄. Dn̄s illūiatō.
⁊ c. ā. Virgo ūbo ꝯcepit. ā. Beatus uenter. q̄ te.
℣. Verbū caro fcm̄ ē. ℣. hab. Lectio Quinta.

Et alt̄ quidē ille q̄d pr̄ ē. alter ille quod
filiꝰ ē. Nec tn̄ alter ds. q̄ pr̄ et filiꝰ v
nus ē ds. Quapp̄t q̄ndo de prē deo ⁊ fi
lio deo nascit̄ sermo. digne dicimꝰ alt̄m ēē
prem̄. ⁊ alt̄m filiū. ⁊ nichilominꝰ digne di
cimꝰ vnū dm̄ ēē prem̄ ⁊ filiū. ℟. O regē
celi. cui talia famulant̄ obseq̄a. stabulo ponit̄
q̄ ꝯtinꝫ mūdū. Jacet ī p̄sepio ⁊ ī celꝭ regnat. ℣.
Natus ē nobꝭ saluator. q̄ ē xp̄c dn̄s ī ciuitate
dauid. Jacet in. p̄. Lectio Sexta.

Cum enī dicimꝰ alt̄m ēē prem̄. alt̄m fi
liū. discretas p̄sonas geītoris geīti q̄

mōstrauimus. Cū uero dicimus unū dm̄ eē patrē et filiū. ipsā unā naturam indiscrete diuinitatis ostēdimus. Altera ē g̃ psona geitoris. et geiti. sz una ē natura geitoris. et geniti. ℟. Ecce agnus dei. Lectio septima.

Quomodo sufficienter aut digne loqui potest quis de quo? Hō de deo. mortalis de immortali. uisibilis de inuisibili. mutabilis de incōmutabili. opus de opifice. de creatore creatura. de factore factura. paruus de immēso. tpalis de eterno. humilis de altissimo. plasmatus e limo. de illo qui creauit oīa ex nichilo. ℟. Bn̄dictus qui uenit. Lectio octaua.

Dei ē inenarrabilis oīpotētia. qua nos gratuita boitate fecit. nec minus tn̄ inenarrabilis grā. qua nos oīpotētissima misericordie saluauit. qui et opus creatricis oīpotētie gratis fecit. et opus grē saluatricis oīpotenter ipleuit. illic habens potestatē condēdi et regendi creaturam suā. hic habens ptatem ponēdi et sumēdi p nobis aiam suam. ℟. Descendit de cel. ad. cc. Alla. Cant. Populus qui amb. ℣. Ipse inuocauit. ew. Exiit edcm̄. Omel. Nascitur. Require rec. p. nat. dō. ℟. Nesciens mr̄ uirgo uirū. pepit sn̄ dolore

saluatorē sclorꝫ. ipm̄ regē angelorꝫ sola uirgo lacta
bat ubera de celo plena. ℣ Beata uiscera marie uirgis.
q̄ portauerūt eterni pr̄is filiū. Sola. u. ℟ Confir
matū ē cor. ℟ Dpt nimiā. ℟ Verbū caro. ℣ luc.
In illo: Exijt edictū a cesare augusto. ut
describeretur uniuersus orb. Hec descriptio
p̄ma fcā ē. a p̄side syrie cyrino. Et ibāt
om̄s. ut pfiterēt singuli ī suā ciuitatē.
Ascēdit autē et Joseph a galilea de ci
uitate nazareth. ī Judeā ciuitatē dd. q̄
uocat bethleem. eo q̄ eēt de domo ⁊ fāi
lia dd. ut pfiteret cū maria despōsata si
bi uxore pregnāte. Factū ē autē cū eēnt
ibi. impleti sūt dies ut pareret. ⁊ pepit fi
liū suū p̄mogēitū. ℣ pānis eū inuoluit.
⁊ reclinauit eū ī p̄sepio. q̄ n̄ erat ei loc
ī diuersorio. Et pastores erāt ī regione e
ade. uigilātes ⁊ custodiētes uigilias noc
tis supra gregē suū. Et ecce angel⁹ dn̄i
stetit iux̄ illos. et claritas dei circumfulsit
illos. ℣ timuerūt timore magno. ⁊ dix̄
ill' angel⁹. Nolite time. Ecce enī ewāgeli
zo uob gaudiū magnū. q̄d erit oī pplo.
q̄a natus ē uob hodie saluator q̄ ē xp̄c
dn̄s ī ciuitate dd. ⁊ hoc uob signū. In

uenietis infantem pannis inuolutum. et positum in
presepio. Et subito facta est cum angelo multitudo
militie celestis. laudantium dm. et dicentium. Gla
in altissimis deo. et in terra pax hominibus bone vo
luntatis. Coll. Concede quesumus ops ds. ut nos
unigeniti tui. ~~vt sup.~~ In. L. a. Allel. P. Miserere.
~~et c.~~ Cap. Benedictio. R. Benedictus qui uenit. V. Puer
natus est. Ad. Bn. a. Verbum caro. Coll. ~~ut s. p. ew.~~
Com. de do. Dum medium silentium tenerent omnia.
et nox in suo cursu iter pageret. omnipotens sermo tuus
domine a regalibus sedibus uenit. all. V. Dns. reg. deco. Coll.
Omnipotens sempiterne ds dirige actus nros in bn
placito tuo. ut in nomine dilecti filij tui mere
amur bonis operibus abundare. Per eundem.
~~Nota quod quando hec dicta in aliqua festiuitate euenerit. post collectam~~
~~de sancto primo fiet commemoratio de dicta. s. Dum medium. postea de natu.~~
~~deinde de sanctis. Similiter in secunda. ves. Si vero contigerit secundas~~
~~ves. eiusdem dominice esse de sancto siluestro. fiet primo commemoratio~~
~~de natu. postea de dominica. deinde de sanctis.~~ Ad. j. a. Alla.
Ad. iij. Alla. Cap. Multiph. V. Tanquam sponsus. Coll.
Concede quesumus. ~~vt sup.~~ Ad. vj. Alla. ~~Ad. vj. et~~
~~ix. Cap. V. et Coll. sicut in die natu.~~ Ad. ves. sr. P. a.
Illuxit nobis. Cap. Multiph. R. Verbum caro. V.
Puer natus. Ad. m. a. Nesciens mr. Coll. Concede.
Co. de dicta. a. Puer Jhc crescebat. et confortabatur.

plenus sapiētia. ⁊ grā dei erat ī illo. ℣. Dirigatur dn̄e.
Coll. Omnipotens sempiterne. In Circūcisione d. ad vesā.
In principio. Cap. Apparuit benignitas. et
humanitas. ~~Reqre sr̄ius ī die stat̄ dō ad vj.~~ ℟.
Verbū caro. breue. ℣. Intēde q̄ regis. ℣. Pu nat.
Qui de tra ē. de tra loquitur. q̄ de celo uenit. ad. m. ā.
sup oēs ē. ⁊ q̄d uidit ⁊ audiuit. hoc testatur. ⁊ testimo
niū eius nemo accipit. q̄ autē accepit eius testimoniū.
signauit q̄a ds uerax est. Collecta.

Deus q̄ salutis eterne. btē marie uirgīta
te fecūda. humano gn̄i p̄mia presti
tisti. tribue q̄s. ut ipsā p nobis intercedere
sentiamus. p quā meruimus auctorē vite sus
cipere. Per eūde. In iu. Xp̄s natus ē. In. j. ℟. ant.
Dn̄s dixit. ps. Quare. frem̄. ā. In sole posu
it tabernaclm suū. ⁊ ipse tanq̄ sponsus pcedēs de
thalamo suo. ps. Celi. enarr̄. ant. Eleuamini
porte eternales. ⁊ introibit rex gl̄e. ps. Dn̄i ē tra.
ā. Speciosus forma p filijs hoīm. diffusa ē grā ī la
bijs tuis. ps. Cructauit. ā. Suscepimus ds mīā
tuā ī medio tēpli tui. ps. Magnus dn̄s. ā. Prie
tur diebz dn̄i abūdātia pacis. ⁊ dn̄abitur. p. Ds
iuditiū. ℣. Tanq̄ spōs. Lcōes ex. om̄. v. bede. pb.

Veniens in carne dei filius. q̄ solā car
nis naturam. nullā aut̄ pcti ꝯtagio

nē trāxit de adam. et q̄ sp̄s sc̄i uirtute de uir
gine cōceptus. et natus. nullo eguit mu
nere grē renascētis. utrūq; gen̄ p̄ificatio
nis subire dignat̄ ē. et circūcisus uidelicet
a parētib̄ octauo die natiuitatis. ⁊ tricesimo
etatis āno baptizat̄ a iohe. īmo etiā tertiū
salutaris hostie mun̄. ipse tēpli dn̄s p̄
se n̄ respuit offeri. cui⁹ die dehinc tricesima
tertia. dn̄o opitulāte. urā karitas auditā
simul ē et celebratura mysterium. ℟.

Hodie nob̄ celoꝝ rex. ⁊ c. vt ī. stat. dō. Lcō. ij.

Cūcta īqm̄ et legal̄ ⁊ ewāgelice p̄ificati
onis gn̄a. q̄ nullo indiguit. dn̄s suscipe
n̄ despexit. ut et ꝯsūmāde iā legis decre
ta suo tp̄e doceret esse salubrima. ⁊ aduēiē
tis ewāgelij cūctis fidelib̄ ostēderet eque sb̄
eunda remedia. Lectio Tertia.

Quod dn̄s eode die sue circūcisionis. nom̄
ut ihc uocaretur accepit. ad imitatōem
prisce fecit obs̄uatōis. qm̄ ex eo credimus
sūptā. qd̄ abrahā p̄riarcha. q̄ prim⁹ circūci
sionis sacramētū ī testimoniū sue magne
fidei. ⁊ diuine ad eū p̄missionis accepit.
eode die sue suoꝝq; circūcisionis etiā nōis
āplificatōe simul cū sua ꝯiuge bn̄dici p̄

meruit. ut q̄ eatenꝰ abram. id ē pr̄ excelsꝰ
dictus ē. deinde abraham. id ē pr̄ mltaꝝ gē
tiū uocaret. qꝛ prem̄ īqt mltaꝝ gētiū ꝯstitui
Illa enī abrahe fidelissima ꝓmissio Lc. iiij te.
tā late ꝑ orbē iā patz īpleta. ut etiā nos ipi
de gētibꝫ ad fidei illiꝰ deuotoēm uocati. ipm̄
nos prem̄ spiritalr̄ habe gaudeamꝰ. dicente
etiā nob̄ aplo. Si autē uos xpi. ḡ abrahe
semē estis. scdm ꝓmissionē hēdes. In. ij. ꝯ. ā.
Veritas de tra ꝑ Bn̄dixisti. ā. Hō natus ē in ea.
et ipse fundauit eā altissimꝰ. ps Fūdamēta. ā.
Exultabūt oīa ligna siluaꝝ ante faciē dn̄i. qm̄ ve
nit. ꝑ. Cantate. j. ā. In p̄ncipio ⁊ an̄ scla ds. e. v.
ꝑ Dn̄s. regn̄. j. ā. Nato dn̄o. angeloꝝ. ch. ca. di. ꝑ.
Cantate. ij. ā. Ecce aduenit dn̄ator ds. ⁊. regꝰ. ps.
Dn̄s. regn̄. ij. ꝯ. Verbū caro. Lectio Quinta.
Et sarai inqt uxorē tuā n̄ uocab̄ sarai.
sꝫ saram. id ē n̄ uocabis p̄ncipem meā.
sed prīcipē. videlꝫ apte docēs. ut eā q̄ tāte
fidei particeps ⁊ sotia fcā ē. n̄ ꝓpe p̄ncipē
sue domꝰ. sed absolute p̄ncipē. id ē oīm̄ r̄
te credētiū feīaꝝ uocaret et intelliget
esse parentem. Lectio Sexta.
Unde btūs petrꝰ aplꝰ. credētes de gētibꝰ
feīas. ad hūilitatis. castitatis. ⁊ mo

destie uirtutē ꝓuocās. eiusdē matris nrē sare
debita cū laude meminit. Sicut sara in
quit obediebat abrahe. dnm̄ eū uocans.
cui estis filie bn̄fatientes. ⁊ n̄ timentes
ullam perturbationem. Lectio Septima.

Hec dilectōem urām frs ā monē curaui
mus. ut singuli urm̄ meminerīt etiam
seipsos. ꝑcepta fide xpi. cū prīarchis no
minis excelsi meruisse cōsortiū. ⁊ se ꝑcep
ta ī xpō purificatōe baptismi salutaris. di
riuatū a noīe xpi gaudeāt accepisse cog
nomē. ⁊ hoc usq; ad finē firmū. ītemiatū
q; seruare ꝯtēdant. gaudētes ī se illud ysa
ye uaticiniū eē ꝯpletū. ⁊ seruos suos vo
cabit noīe alio. hoc ē noīe xpiano. q̄ nūc
omēs serui xpi se delectantur īsigniri.

Neq; enī nom̄ aliud sb celo datū Lc. viij.
ē hoībz. in quo oporteat nos saluos fi.
Vn̄ ꝓpha ꝯseqnt adiūgit. In q̄ q̄ bn̄dicē
dus est sup terram. bn̄dicetur in dnō am̄. Di
cit ⁊ alias de eodē. multiplicandā etiā de
gētibz ecclam alloqn̄s. Videbūt gētes iu
stū tuū. ⁊ cūcti reges inclitū tuū. ⁊ uoca
bitur t nom̄ nouū. qd os dnī locutū est.
Ad. cc. a. Paruulus filius. Cant. Ppls q̄ ambul.

V. Ipse inuocauit me. Lc. ix. Secundum lucam.

In illo tpe. Postquam consumati sunt dies octo. ut circumcideretur puer. uocatum est nomen eius ihc. Et R.

Sanctam uenerandamque Om. l. e. v. Bede. pb.

presentis festi memoriam. paucis quidem uerbis euangelista comprehendit. sed non pauca celestis mysterij uirtute grauidam reliquit. Exposita namque natiuitate dominica. cuius gaudia mox angeli dignis laudibus extulerunt. pastores deuota uisitatione celebrarunt. omnes qui tunc audiere mirati sunt. nos quoque pro modulo nostro. prout potuimus. proxime domino largiente congruis missarum ymnorumque sollempniis exegimus. subiunxit atque ait. Postquam consumati sunt dies octo. ut circumcideretur puer. uocatum est nomen eius ihc. quod uocatum est ab angelo. priusquam in utero conciperetur.

Hec sunt festiuitatis hodierne Lectio decima.

gaudia uenerandam. hec sacre sollempnitatis diei. hec illa superne pietatis munera sacrosancta. que fidelium cordibus commendans apostolus ait. Quia ubi uenit plenitudo temporis. misit deus filium suum. factum ex muliere. factum sub lege. ut eos qui sub lege erant redimeret. ut adoptionem fi

Magna dispensatione Lc. xi. liorum recipiemus pietatis. ad redemptionem generis humani

ds pr̄ nō angelū nō archāgl'm. s3 filiū su
um unigēitū mitte dignatus ē. Quē qa
ī diuinitatis sue specie uide neqm̄. mag
rursū dilectōis arte ꝓuidit. ut hūc fcm̄
ex muliere. hoc ē. ex matne carnis sbstan
sine uirili admixtione ꝯceptū. ad humanos
uerū hoīem ꝓferret aspcūs. q̄ ī diuina u
tute ac sbstātia manēs ꝑ oīa qd erat. uam
nature mortal' īfirmitatē qm̄ nō habebat ī
Ut nob' necessariā obediēdi L. xij. diuet.
uirtutē ꝑcipuo ꝯmdaret exēplo. fcm̄ sb
lege filiū suū misit ds ī mūdū. n̄ qa ipse
legi qcqm̄ debebat. q̄ un' magr̄ nr̄. un' ē
legislator ⁊ iudex. sed ut eos q̄ sb lege po
siti. legis onera portare nequerāt. sua cō
passione iuuaret. ac de seruili ꝯditōe. que
sub lege erat. ereptos. ī adoptōem filioꝝ.
q̄ ꝑ grām ē. sua largitate reduceret. Sm luc.
In illo tpe. Postqm̄ cōsūmati st̄ dies octo.
ut circūcideretur puer. uocatū ē nom̄ ei' Jhc.
Qd uocatū ē ab angelo. ꝑusq̄ ī utro ꝯcipe
tur. Coll. Deus q̄ salutis etne. ut s. In. l. a.
O ā mirabile ꝯmtiū. creator gn̄is hūam aīatū cor
p' sumēs. de uirgīe nasci dignat' ē. ⁊ ꝓcedēs hō sine
seīe. largit' ē nob' suā deitatē. Cap. Apparuit

benigtas. Rx. Bn̄dictꝰ q̄ uenit. V. Puer natꝰ. Ad. Bn̄.
Mirabile mysteriū declaratꝰ hodie. inouantꝰ natē.
ds hō fctus ē. id q̄d fuit pmāsit. ⁊ q̄d n̄ erat assūpsit.
n̄ ꝯmixtionē passus. neq; diuisionē. Coll. Deus q̄
salutis. Ad. j. ā. Qn̄do natus es ineffabilr ex uirgi
ne. tūc īplete sūt scptē. sicut pluuia in uellus descē
disti. ut saluū facies genꝰ humanū. te laudamꝰ ds nr̄.
Ad. iij. Rubū quē uidat moyses īcōbustū. ꝯseruatā
agnouimꝰ tuā laudabilē uirgitatē. dei genitrix intercede
p nob. Cap. Apparuit benigtas. V. Tāq̄ sposꝰ.
Coll. Deus qui salutis. Ad. vj. Germinauit
radix yesse. orta ē stella ex iacob. uirgo pepit salua
torē. te laudamꝰ ds nr̄. Cap. Paruulus. na. V.
Verbū caro. Coll. Deus q̄ hūane sbe. Ad. ix. ā.
Ecce maria genuit nob saluatorē. quē iohes uidēs.
exclamauit dicēs. ecce agnꝰ dei. ecce q̄ tollit pctā mū
di. alla. Cap. Apparuit grā. V. Ipse īuocauit.
Collc. Da nobis. q̄. d. d. nr̄. Ad. ves. sr̄. p. ā.
In principio ⁊ an̄. ā. Virgo uerbo. ā. Hts uent. ā. Illux.
Cap. Apparuit. benig. Rx. Verbū caro. fac. V.
Puer natus. Ad. m. ā. Magnū hereditatis mysteriū.
tēplū dei fctus ē uterꝰ nesciēs uirū. n̄ ē pollutꝰ ex
ea carnē assumēs. oēs gētes uenient dicētes. gloria
t̄ dnē. Coll. Deus q̄ salutis. A circūcisione
dō. usq; ad epiph. priuatis diebꝰ. Inuit.

Xpc nat' e. In j. ad a. Ecce aduenit. a. Maria autē.
a. Nato dno. V. Bāqm sponsus. Incip epla bi pauli apli Roma l. j.

Paulus seruus xpi ihu uocat' apls. seg
gatus i ewangeliū dei qd ante pmise
rat p pphas suos in scripturis scis de filio
suo. qui fctus e ei ex seie dd. scdm carnem.
q pdestinatus e fili' dei [illegible] i uirtute.
scdm spm scificatois. [illegible] ex resur
rectoe mortuoꝝ ihu [illegible] xi dni nri.
p quē accepim' grām ⁊ aplatū. ad obedie
dū fidei i oibz gētibz p noie ei'. i qbz estis
et vos uocati ihu xi. omib' q sr rome dilcis
dei uocatis scis. Grā uob' ⁊ pax a deo pre
uro. ⁊ dno ihu xpo. Lectio secunda.

Primū quide grās ago deo meo p ihm
xpm p oibz uob'. qr fides urā annūtia
tur i uniuerso mūdo. Testis enī m' e ds.
cui seruio i spū meo in ewāg filij ei'. qd sn
itmissione memoriā uri fatio semp i oroi
b' meis. obsecrans si q modo tande aliqn
psp'm iter habeā i uolūtate di uēiēdi ad
Desido enī uide vos. Lectio. iij. vos.
ut aliqd ipertiar uob' grē spūal' ad con
firmādos uos. id est simul consolari in
uobis. p eam q iuicē e fidē vrām. atqz me

am. Nolo vos ignorare frēs. qꝛ sepe ꝓpo
sui uenire ad uos. ⁊ ꝓhibitus sum usqꝫ ad
huc. ut aliquē fructū habeā ī uob. sicut
et in ceteris gentibus. Lectio Prima.
Grecis ac barbaris. sapiētibꝫ ⁊ īsipiētibꝫ
debitor sū. ita qd ī me ꝓmptū ē ⁊ uo
bis qui [illegible] rome estis ewāgelizare.
Nō enī [illegible] erubesco ewgl'm. Vir
tus enim [illegible] dei ē ī salm oī credē
ti. judeo p'mū ⁊ greco. Justitia enī dei in
eo reuelat' ex fide in fidem. sic' scptū ē.
Justus autē ex fide uiuit. Lectio Secūda.
Reuelat' enī ira dei de celo sup omnē
īpietatē ⁊ īiustitiā hoīm. eoꝝ q̄ uita
tē dei ī īiustitia detinēt. q̄a q̄d notum ē
dei. manifestū ē in illis. Deus enī ill' re
uisibilia enī ipsi⁹. Lcō Tertia. Reuelauit.
a creatura mūdi. ꝑ ea q̄ fcā st̄. intellecta
cōspiciunt. sempiterna q̄ ei⁹ uirtus. ⁊ diui
nitas. ita ut sint īexcusabiles. qꝛ cū cog
uissēt dm. nō sicut dm gl'ificauerūt. aut g'a
tias egerūt. sꝫ euanuerūt ī cogitatoībus
suis. ⁊ obscuratū ē īsipiēs cor eoꝝ. Lcō. j.
Dicētes se esse sapientes. stulti fcī sūt.
et mutauerūt gl'am īcorruptibil' dei.

ī silitudinē ymaginis corruptibilis hoīs. et
uolucrū. ⁊ quadrupedū. ⁊ serpētū. Lcō. ij.
Propter quod tradidit illos ds ī desidia
cordis eoꝝ in īmūditiā. ut ꝯtumeliys
affitiant corpa sua ī semetipsis. q̄ ꝯmuta
uerūt ueritatē dei ī mdatiū. ⁊ coluerūt et
seruierūt creature potiꝰ qm̄ creatori. q̄ ē
bn̄dictus ī scla. am̄. Ꝑptea tradidit illos ds
ī passiones ignominie. Nā fēie eoꝝ īmu
tauerūt naturalē usū. in eū usū q̄ ē ꝯtra
naturam. Similr autē ⁊ mascli relicto na
turali usu fēie. exarserūt ī desidiys suis.
ī īuicē masculi ī masculos tpitudinē ope
rātes. ⁊ mercedē qm̄ oportuit erroris sui ī
semetipsis recipiētes. Lectio Tertia.
Et sicut nō pbauerūt dm̄ habē ī notitia.
tradidit illos ds ī reprobū sensū. ut fa
ciant ea q̄ n̄ cōueniūt. repletos oī iniqtate.
malitia. fornicatōe. auaritia. neqtia.
plenos īuidia. homicidio. ꝯtētōe. dolo. ma
lignitate. susurrones. detractores deo odi
biles. ꝯtumeliosos. supbos. elatos. īuētores
maloꝝ. parētibꝫ nō obediētes. īsipientes.
īcōpositos. sn̄ affectōe. absqꝫ fede. sn̄ mīa.
Qui cū iustitiā dei cognouissent. n̄ ītellexerūt

qm̄ qui talia agūt. digni sūt morte. n̄ solū
q̄ fatiūt ea. sz etiā q̄ ꝯsentiūt fatiētibz. R.
In p̄ncipio. R. Cōfirmatū. R. Ppt̄ nimiā. R. O re
gē celi. R. Nesciens mr̄. R. Angelus ad pastores.
~~Reqr̄e oīa sup̄.~~ ¶ Ista. vj. ~~Rnꝭ. p̄uatis diebz a~~
~~Nat̄. dō. usq; ad Epyph̄ eidē. vicissim. scdm ordiē~~
~~sūt dicenda.~~ In. ij. n̄. ā. Alla. Cap̄. Ecce iā uenit.
V. Verbū caro. Coll. Respice nos. mi. vt s.
¶ ~~Hic offm̄ defunctoꝝ more solito dicat̄.~~ In. l. ā.
O ā mirabile. Cap̄. Apparuit benignitas.
R. Bn̄dcs q̄ uenit. V. Puer nat̄. ad. B. Mirabile. my.
Coll. Deus q̄ salutis. ad. j. Qn̄ nat̄. ad. iij. ā.
Rubū. Cap̄. Apparuit. beniḡ. V. Tāq̄ spōs. Coll.
Deus q̄. sal. ad. vj. Germinauit. Cap̄. Paruul.
V. Verbū caro. Coll. Deus q̄ hūe sbe. ad. ix. ā.
Ecce m̄. Cap̄. Apparuit ḡ di. V. Ipse. inuoc̄. Coll.
Da nob̄ q̄s. ad. ves. sr̄ p̄. In p̄nci. i. c. vt s. Cap̄.
Apparuit. beniḡ. R. Verbū caro. V. Pu nat̄.
ad. v. Magnū hereditatis. Coll. Deus q̄ sal.
vt s. Dn̄ica. j. post Circūcisionē. Inuit.
Xp̄c nat̄ ē. In. j. n̄. ā. Ecce aduenit. ps. Dn̄e i. uirtu.
ā. Maria aut̄. ā. Nato dn̄o. V. Tāq̄ spōs. l. j. Sermo
In aduētu dn̄ico. frēs kn̄i. bī maximi epi.
Solutus ē oīs patrne p̄uaricatoīs metus.
quē dyabolicis dudū fraudibz incurrit cū

uēta mortalitas. Adest enī nob celi tre q̄
iudex. q̄ reciso cyrographo delictoꝝ. reatū
nr̄m miseratus absoluit. ℟. In pnci. e. Lc. ij.
Adest ille dn̄s. q̄ iugū captiuitatis antiq̄
nr̄is a ceruicibꝫ soluēs. merorē mundi
eterna libertate letificat. Adest rex ille mā
suetus. q̄ ꝑ spatia toti⁹ orbis. celestis iusti
tie gressibꝫ incedēs. supbientē furētis īimi
ci conterat tyrānidem. ℟. O magnū. Lc. iij.
Hodie parturiēte maria. natus ē nobis
dei fili⁹. ut ḡmane carnis nr̄e cōceptōe
ꝓductus. creato a se hoī ⁊ pietatē pr̄nam.
et fr̄nū largiret affcm̄. Et natus sane ab
ītacta ē fēia. ut eū parit ⁊ hoīem testaret
partus human⁹. et dm̄ ꝓbaret etna uīgītas.
Sicut enī Lcō. iiij. ℟. Angl's ad pastores.
nō poterat nisi caro de carne nasci.
ita n̄ potat dei caro de fēieo utō. nisi sn̄
gnante ꝓdire. Ꝑpt qd. ait angl's bissime
marie. Sp̄s scūs supueniet ī te. ⁊ uīrtus al
tissimi obumbrabit tibi. et qd nascet ex te
scm̄. uocab⁹ fili⁹ dei. ℟. Scā. ⁊ īmacl'ata. In. ij. ꝯ. ā.
Verbū caro. P. Dn̄s. illum̄. ā. Virgo uībo. ꝯ.
ā. Btūs uent. ℣. Verbū caro. Lectio Quinta.
Idcto t fr̄ uīrtutē sp̄s scī angelic⁹ sermo pre

texit. ne coniecturis carnalis disputationis he
betatus. celeste tibi ipse mysterium terrena
argumentatione confundas. Aut non putas eum no
uum puerum in aluo virginis potuisse formare. qui
cum primum conderet hominem. nec semine patris. nec mater
na uiscera quesiuit. ℟. O regem celi. Lectio sexta.

Dic itaque quicumque es superne dispensationis ar
biter et discussor. quem tibi uidetur uirtus eminentior.
partum dedisse uirgini. aut perfectum hominem cre
asse de terra. Primus enim homo. ut ait apostolus. de
terra terrenus. secundus homo de celo celestis. Si contra
naturam esse contendis. quod in mysterio redemptio
nis nostre. sine uiro puella asseritur con
cepisse. cuius quaeso nature est. quod in parente ge
neris nostri. caro sine carne formata est. ℟. Ecce

Que est ista ratio. immo Lectio. vij. Agnus.
quam ceca contentio. ut non credatur deus fa
cere hominem posse de femina. quem creditur fe
cisse de puluere. Si omnipotentis o homo tali in
negotio esse perspicis uoluntatem. de opere
cur retractas. Omnia enim. sicut legitur. do
minus quem uoluit fecit in celo et in terra. ℟. Benedictus.

Si sollicitius perscruteris. Lectio. viij.
preter hunc legitimum humane concep
tionis usum. tres ualde mirabiles nascen

di spēs opatā repies trinitatē. Et prima ē
quidem. qd adam figurat ex limo ē. scda
qd mulier formata de masculo. tcia q̄ et
celestis ē. qd xpc̄ pcessit ex uirgīe. Quid
hoꝝ n̄ nouū. Quid hoꝝ n̄ mirabile. Qd
hoꝝ nisi fidem seq̄mur. iq̄sitio potit hu
mana cōplecti. Quod aut̄ mystico hoc
cōceptu uisitare mūdū suū dei digna
tus ē filius. nr̄ē hoc salutis necessitas fla
gitabat. nimirū ut celestis tandē gna
tio repararet. qd natiuitas trena pdide
rat. ℟. Descendit de cel. Ad. cc. a. Alla. Cant.
Populus. V. Ipse. inuoca. l. ix. Sm Lucā.
In ill. Pastores loquebant ad inuicem.
Transeamus usq̄ bethleem. et uideamus hoc
uerbū qd fcm̄ ē. qd fecit dn̄s. ⁊ ostendit
nob. Et reliq. Om̄. l. e. venabil Bede pbri.
Verba pastoꝝ quā sint rationabilia. et
pastoribus eccle cōgrua. diligent inspice.
Vere enī q̄si uigilātes. nō dixerūt. uidea
mus pueꝝ. uideamus qd dicit. sz uideamus uer
bū qd fcm̄ ē. In pncipio erat uerbū. et u
bū caro fcm̄ est. ℟. Nesciēs mr̄. Lectio. x.
Verbū qd semp erat. uideamus qm̄ pro
nob fcm̄ ē. Quod fecit dn̄s. ⁊ ostend

nob. Verbū hoc. ipm̄ se fecit. Siquide
hoc ipm̄ ūbū. dn̄s est. Videam̄ g̃. quomo
do ipm̄ ūbū. hoc ē dn̄s. ipse se fecit. ⁊ ostē
dit nob carnē suā. Qd enim uide n̄ pota
m̄. dū erat ūbū. uideam̄ fcm̄. q̄a caro est.
Cui sile ē qd iohes ait. Qd fuit ab initio. qd
audiuim̄. qd uidim̄ oclis nr̄is. qd pspexi
m̄. ⁊ man̄ nr̄e tractauerūt de ūbo uite.
et uita maīfestata ē. ⁊ uidim̄ ⁊ testam̄.
⁊ ānūtiam̄ uob uitā etnā. q̄ erat apud
prem̄. ⁊ apparuit nob. R. Confirmatū. L. xj.

Et uenerūt festinātes. et īuenerunt
mariā. ⁊ ioseph. et infantē positū ī
p̄sepio. Uidētes autē. cognouerūt de ū
bo. quod dcm̄ erat illis de puo hoc. Festi
nant pastores. xp̄i quē cognouē. tota m̄
tis intētoē uide aduētū desidant. Neq
enī cū desidia. xp̄i ē q̄renda p̄sentia. Q
ideo forte nōnulli q̄rentes. īuenire nō
m̄entur. q̄a desidiose xp̄m reqrūt. Ido
pastores isti sine mora īuenerūt. quia
ad illū fide nō ficta currebāt. ad quem
festināter ire ē. n̄ pedū gressus accele
rare. sed in fide semper ac uirtute pro
ficere. R. Propter nimiam. Lectio. xij.

Inuenerūt inquit mariā. ⁊ Joseph. ⁊ īfantē
positū ī p̄sepio. Sz et dn̄ici gregis pasto
res. q̄ crebrius ac suauius. int̄ hui⁹ uite
tenebras. celesti attollunt̄ oraculo. eo fer
uentius sublimem patrū p̄cedētiū uitā.
in q̄ panis uite semp̄ ⁊ seruat̄ ⁊ reficit. q̄
si portas bethleem cōtēplādo subeūt. ni
chil q̄z in hac aliud q̄m uirginalē catholice
ecclie pulchritudiem. q̄si mariā. uirilē q̄z
spūaliū doctoꝝ cetū. q̄i Joseph. ⁊ humi
lem mediatoris dei ⁊ hoīm. hoīs jhu xr̄
aduētū. scripture sacre paginis insertū.
q̄i ī p̄sepio positū infantem xp̄m. p̄ma
uisione repiunt. ℟. Verbū caro. S. Lucā.
In ill̄. Pastores loquebant̄ ad īuicē. Tn̄se
am⁹ usq̄z bethleem. ⁊ uideam⁹ hoc ūbum.
quod fc̄m ē. q̄d dn̄s ostēdit nobis. Et ue
nerūt festinantes. ⁊ īuenerūt mariā. et
ioseph. ⁊ infantē positū ī p̄sepio. Vidē
tes autē. cognouerūt de uerbo. q̄d dc̄m
erat illis de puero hoc. Et omēs q̄ audierūt
mirati sūt. ⁊ de hys q̄ dc̄a erāt a pastorib⁹
ad ipsos. Maria autē cōseruabat omīa
ūba h̄. cōferēs ī corde suo. Et reuersi sūt pasto
res glificātes et laudātes dm̄. in omib̄z

q̄ audierāt ⁊ uiderāt. sicut dcm̄ ē ad illos.
Coll. Deus q̄ salutis. ut sup̄. ¶ Notand. q̄
si etiā fuit h̄ dn̄ica ī vigilia Epyphie. pdcm̄ eu
legend ē ad vigilias. cū eadē Coll. In l. a. Alla.
P. Miserere. m. Cap. Benedictio. ⁊ cla. ¶ Ce
tera oīa ut in die Circūcisionis agant. Excepto:
qd ad hor. dicet. alla. ⁊ ad ves. sr̄. ps. vna tm̄. ant.
scilz. Illuxit. ¶ Si vigl̄ia Epyph. dc̄ euenit:
ad l. ⁊ iij. dicetur Coll. Deus q̄ salutis. ad ves.
aut tm̄. Corda. Si nō: ad l. ⁊ iij. ⁊ ves. dicet.
Corda. In vig. epyphe. In l. ⁊ ad iij. Cap.
Apparuit. benig. In l. ad iij. ⁊ ad ves. Coll.
Corda nr̄a q̄s dn̄e uenture festiuita
tis splendor illustret. q̄ mūdi hui⁹ tene
bris carere ualeam⁹. et pueniam⁹ ad pr̄iam
claritatis etne. P. ad ves. sr̄. p. a. In pnci. ⁊ c.
Surge illuminare ihrl̄m. quia Capit.
uenit lum̄ tuū. et gl̄a dn̄i sup te orta
est. R. Illumīare. y. Illuminās. X. Omēs de sa
ba uenient. aurū. ⁊ th⁹. ad. ma. Magi uiderunt
stellā. ⁊ dixerūt ad īuicē. hoc signū magni regis
ē. eam⁹ ⁊ inq̄ram⁹ eū. ⁊ offam⁹ ei munera. aurū. th⁹.
⁊ myrrā. Coll. Corda nr̄a. Inuit. Xp̄c appa
ruit nob. venite adore⁹. P. Venite. In. i. n. a.
Afferte dn̄o filij dei. adorate dn̄m ī aula sc̄a ei⁹.

tēde q̄
usq̄
missione

p. Ipm. a. Fluminis impetus letificat. alla. ciuita
tem dei. alla. ps. Deus nr. refug. a. Psallite do
nro. psallite. psallite regi nro. psallite sapienter. p.
Omes gētes. a. Omis tra adoret te. et psallat
tibi. psalmū dicat noi tuo dne. p. Jubilate deo. a.
Reges tharsis et insule muna offerent regi dno.
p. Deus iuditiū. a. Omes gētes. qscūq fecisti.
uenient et adorabūt corā te dne. p. Inclina. v.
Omis tra adoret te ds et psallat t. Psalmū dicat. n. t.

Surge illuminare jhrlm. Lectio. j.
Quia uenit lumē tuū. et gloria do
sup te orta ē. Quia ecce tenebre o
pient tram. et caligo pplos. Sup te autē
orietur dns. et gla eius in te uidebitur. Et am
bulabūt gētes in lumē tuo. et reges in splē
dore ortus tui. R. Hodie ī Jordane baptiza
to dno. apti sūt celi. et sicut colūba sup eū sps mā
sit. et uox pris intonuit. hic ē filius meus dilcūs. ī q
mi gplacui. v. Descēdit sps scūs corpali spē sicut
colūba ī ipm. et uox de celo fta ē. Hic ē. Lcō. ij.
Leua ī circuitu oclos tuos. et uide. omis
isti cōgregati sūt. uenerūt t. Filij tui de
lōge uenient. et filie tue de latere surgēt. Tūc
uidebis. et afflues. et mirabitur et dilatabitur
cor tuū. quādo cōuersa fuit ad te multitudo

maris. fortitudo gētiū uenit t. ℟. Oēs
de saba uēient. aurū ⁊ thus deferentes. ⁊ laudē
dnō ānūtiātes. ℣. Reges tharsis ⁊ īsule mu
nera offerent. reges arabum ⁊ saba dona adducēt.
Inundatio camelorū opiet | Lc. iij. | Laudē
te. dromedarij madian et effa. Omnes
de saba uenient. aurū et thus deferentes.
⁊ laudē dnō ānūtiātes. Omne pecus ce
dar cōgregabitur t. arietes nabaioth mīstra
būt t. Offerentur sup placabili altari meo.
⁊ domū maiestatis mee glificabo. ℟.
Illuminare illuminare ihrlm. venit lux tua. ⁊ gla
dni sup te orta ē. ℣. Et ambulabūt gētes ī lumīe
tuo. ⁊ reges in splēdore ortus tui. ⁊ gla. L. iiij. S
Celebrato pximo die | mo bti Leonis pp.
q̄ intemerata uirgītas humani gnis edidit
saluatorē. epyphanie nob dilcissimi ue
neranda festiuitas dat pseuerantiā gaudi
orū. ut inter cognatarū sollēpnitatū uicina
sacramēta. exultatoīs uigor. et feruor fi
dei nō tepescat. Ad oīm enī spectat salm.
qd īfantia mediatoris dei ⁊ hoīm. iā uni
uerso declarabatur mūdo. cū adhc exiguo
detineretur opidulo. ℟. Venit lumē tuum
iherlm. ⁊ gla dni sup te orta ē. ⁊ ambulabūt gē

tes ī lumine tuo. ⁊ reges ī splēdore ort⁹ tui. ℣.
Filij tui delonge uēient. ⁊ filie tue de latere sur
gēt. ℟. ābul. Jn. ij. n. Videntes stellā magi. gaui
si sūt gaudio magno. ⁊ intrantes domū. obtulerūt
dnō aurū. th⁹. ⁊ myrrā. ℣. Fūdamēta. an̄ Xpō
datus ē p̄ncipat⁹. ⁊ honor regni. oīs ꝓpl's trib⁹ ⁊
lingue seruient ei in eternū. ps Bonū ē ꝯfiteri. ā.
Adorate dnm̄. alla. ī aula scā ei⁹. alla. ps Canta
te. j. ā. Adorate dnm̄. alla. oēs angeli ei⁹. all. ℣.
Dn̄s. reḡ. j. ā. Vidim⁹ stellā ei⁹ ī oriēte. ⁊ ue
nim⁹ cū muneribꝫ adorare eū. ℣. Cantate. ij. ā.
Tria sūt munera. q̄ obtulerūt magi dnō. aurum.
th⁹. ⁊ myrrā. filio dei regi magno. alla. ℣ Dn̄s
reḡ. ij. ℣. Reges tharsis ⁊ īsule. mu. of. Re. a.

Quāuis enī isrl'iticā gētē. Lcō. v.ta
et ipsi⁹ gētis vnā familiā delegisset.
de qua naturā uniuerse humanitatis assu
meret. noluit tn̄ intra materne habitatōis
angustias. ortus sui latere p̄mordia. sed
mox ab oībꝫ uoluit agnosci. qui dignatus
ē omnib⁹ nasci. Trib⁹ igit̄ magis ī regione
oriētis. stella noue claritatis apparuit. q̄
illustrior ceteris pulchrior q̄ sydib⁹. facile in se
ītuētiū oclos aīos q̄ cōuerteret. ut ꝯfestī
aduerteret̄ n̄ ēē otiosū. qd̄ tā īsolitū uide

bat. ℟. Interrogabat magos herodes. quod signum
uidistis super natum regem. stellam magnam fulgentem. Cuius
splendor illuminat mundum. et nos cognouimus. et ue
nimus adorare eum. ℣. Uidimus enim stellam eius in oriente.
Dedit ergo aspicientibus intellectum. Lc. vj. ‖ Cuius splen.
qui prestitit signum. Et quod fecit intelligi. fecit in
quiri. et se inueniendum obtulit requisitus. Se
quuntur tres uiri. superni luminis ductum. et preuij ful
goris inditium. intenta contemplatione comitantes. ad
agnitionem ueritatis. gratie splendore ducuntur.
Qui humano sensu. significatum sibi regis
ortum estimauerunt in ciuitate regia esse que
rendum. sed qui serui susceperat formam. et non iudi
care uenerat. sed iudicari. bethleem prele
git natiuitati. ierosolimam passioni. ℟.
Magi ueniunt ab oriente ierosolimam querentes et dicentes.
ubi est qui natus est. cuius stellam uidimus. et uenimus adorare
eum. ℣. Cum natus esset ihesus in bethleem iude. in diebus herodis
regis. ecce magi ab oriente uenerunt ierosolimam dicen
Herodes uero audiens Lc. vij. ‖ tes. Ubi est.
Iudeorum principem natum. successorem suspi
catus expauit. et molitus necem. salutis au
ctori. falsum spopondit obsequium. Quam felix
foret. si magorum imitaretur fidem. et conuerteret
ad religionem quod disponebat ad fraudem.

O ceca stulte emulatoīs impietas. q̄ ꝑtur
bandū putas diuinū tuo furore cōsiliū.
Dn̄s mūdi tp̄ale n̄ q̄rit regnū. q̄ prestat
eternū. ℟. Stella q̄m uidant magi ī oriēte. an̄
cedebat eos. donec ueīrēt ad locū ubi puer erat. ui
dētes aut̄ eā. Gauisi sūt gaudio magno. ℣. Et intrā
tes domū. īuenerūt puerum. cū maria mr̄e eius. ⁊ ꝓcidē
tes adorauerūt eū. Gauisi sūt. Lectio octaua.
Quid īcōmutabilem dispositaꝝ rerū
ordinē uertere. ⁊ alioꝝ facinus p̄occupa
re conaris? Mors xp̄i. nō ē tp̄is tui. An̄
condendū ē ewāgl̄m. ante p̄dicādū ē dei
regnū. ante sanitates donande. an̄ faci
enda sūt miracula. Cur q̄d alieni futurū
ē op̄is. tui esse uis cr̄minis. ⁊ n̄ habiturus
effectū scelis. ī solū te reatū p̄cipitas uo
lūtatis? Nichil hac molitōe ꝓficis. nichil
ꝑagis. Qui uolūtate natus est. arbitrii sui
potestate morietur. ℟. Hic ē dies p̄clarus.
in q̄ saluator mūdi apparuit. quē ꝓphe p̄dixerūt.
angeli ānūtiauerūt. Cuius stellā magi uiderūt.
⁊ munera ei obtulerūt. ℣. Dies sc̄ificatus illuxit
nob̄. uenite gētes. ⁊ adorate dn̄m. Cuius stellā. Ad
cc̄. ā. Lux de luce apparuisti xp̄e. cui magi
munera offerūt. alla. alla. alla. cc̄. Populus.

Adorate dnm. In aula scā ei. L. ix. S. Math.
Cum natus esset ihc ī bethleem iude.
in diebz hōdis regis. ecce magi ab ori
ente uenerūt ihosolimā. dicētes. Ubi ē qui
natus ē rex iudeorz. Uidimus enī stellam ei
ī oriente. ⁊ uenimus adorare eū. R. R. Greg.
Sicut ex lectōe ewāgelica fres kmī
audistis. celi rege nato. rex tre turba
tus ē. qz nimirū trena altitudo gfunditur.
cū celsitudo celestis apitur. R. Tria sūt mu
nera ptiosa. q obtulerūt magi dnō in die illa. ⁊
hnt in se dina mysteria. In auro ostēditur regis potn.
ī thure sacdotē magnū cōsida. ⁊ ī myrra dnicam
sepultam. V. Salutis nrē auctorē magi uenerati
sūt ī cunabul. ⁊ de thesauris suis mysticas ei mu
nerū species obtulerūt. In auro. Lectio deci.
Querendū nob ē. qd nā sit. qd redēpto
re nato. pastoribz in iudea angelus
apparuit. atqz ad adorandū hūc. ab orie
te magos nō angel. sz stella pduxit. Qa
uidelz iudeis tāqm ratōe utētibz. rōna
le animal. id ē angls pdicare debuit. gē
tiles uo qz uti rōne nesciebāt. ad cognscē
dū dnm. n̄ p uocē. sz p signa pducūtur.
qa ⁊ illis pphetie tāqm fidelib. n̄ ī fide

lib⁹. ⁊ istis signa tāqm̄ ī fidelibꝫ. n̄ fidelib⁹
data sūt. ℟. Dies sc̄ificat⁹ illuxit nob⁹. uenīte gē
tes. ⁊ adorate dn̄m. Quia hodie apparuit lux mag
na in t̄ris. ℣. Gloria ī excelsis deo. ⁊ in t̄ra pax hoī
bꝫ bone volūtatis. Quia hodie. Lectio vndecī.
Notandū. qd̄ redēptorē nr̄m. cū iam p
fc̄e essꝫ etatis. eisdē gētib⁹ apl̄i p̄dicat.
eū qꝫ paruulū. ⁊ necdū p humani corp̄is
offitium loqn̄tē. stella gentib⁹ denūtiat.
qꝫ nimirū ratōis ordo poscebat. ut ⁊ lo
qn̄tē iā dn̄m. loquētes nob⁹ p̄dicatores
īnotescēnt. et n̄dū loqn̄tē. elem̄ta muta
p̄dicarēt. Sed ī oīb⁹ signis. q̄ ul' nascēte
dn̄o. ul' moriēte. mōstrata sūt. cōsid'andū
nob⁹ ē. q̄nta fuīt ī q̄rūdā iudeoꝝ corde
duritia. q̄ hūc n̄ p ꝓphetie donū. n̄ per
miracula agnouit. ℟. Uidētes stellam
magi. gauisi sūt gaudio magno. ⁊ īt̄ntes dom̄.
īuenerūt p̄ūm. cū m̄ mr̄ē ei⁹. ⁊ ꝓcidētes adora
uerūt eū. ⁊ ap̄tis thesauris suis. obtulerūt ei
munera aur̄. th⁹. ⁊ myrrā. ℣. Ab oriente magi
uenerūt ī bethleem. adorare dn̄m. ℣. ap̄tis. th⁹.
Omīa elem̄ta auctorē suū Lc. xij.
uenisse testata sūt. Vt eīm de eis
q̄ddā usu humano loq̄r. d̄m hūc. celi ēē

cognouerūt. q̄a ꝑtinꝰ stellā miserūt. Ma
re cognouit. q̄ sub plātis eiꝰ se calcabile
ꝑbuit. Terra cogꝰuit. q̄ eo moriēte cōtre
muit. Sol cognouit. q̄ lucis sue radios
abscōdit. Saxa et parietes cognouerūt.
q̄ tp̄e mortis eiꝰ scissa sūt. Infernꝰ cogꝰuit.
q̄ hos q̄s tenebat mortuos reddidit. ℟.
In colūbe spē sp̄s scs̄ visus ē. pr̄na vox audita ē.
hic ē filiꝰ meus dilcs̄. ī q̄ m̄ ꝯplacui. ℣. Celi apti sūt
sup eū. ⁊ vox pr̄is audita ē. Hic ē. Scd̄m math.
Cum natus esset jh̄c ī bethleem jude ī
diebꝫ herodis regis. ecce magi ab ori
ente uenerūt ierosolimā. dicētes. Ubi ē.
q̄ natus ē rex iudeoꝝ. Vidimꝰ eīm stellā
eiꝰ in oriente. ⁊ uenimꝰ adorare eū. Audi
ens autē hōdes rex turbatꝰ ē. ⁊ oīs iōsoli
ma cū illo. Et cōgregās oēs p̄ncipes sacdo
tū ⁊ scribas ꝓpl̄i. sciscitabatꝰ ab eis ubi xp̄c
nasceretur. At illi dixerūt ei. In bethleem ju
de. Sic eīm scr̄ptū ē ꝑ ꝓpham. Et tu bethle
em t̄ra iuda. neq̄q̄m minima es ī p̄ncipi
bꝫ iuda. Ex te enim exiet dux. q̄ reget
ꝓpl̄m meum isrl̄. Tūc hōdes clam uoca
tis magis. diligētet didicit ab eis tempꝰ
stelle. q̄ apparuit eis. Et mittēs illos in

bethleem. dixit. Ite. et interrogate diligenter
de puero. Et cum inueneritis. renuntiate mihi. ut et
ego ueniens. adorem eum. Qui cum audissent.
regem. abierunt. Et ecce stella. quam uiderant in
oriente. antecedebat eos. usque dum ueniens sta
ret supra ubi erat puer. Videntes autem stellam.
gauisi sunt gaudio magno ualde. Et intrantes
domum. inuenerunt puerum cum matre eius. Et proci
dentes. adorauerunt eum. Et apertis thesauris
suis. obtulerunt ei munera. aurum. thus. et
myrram. Et responso accepto in somnis. ne
redirent ad herodem. per aliam uiam reuersi
sunt in regionem suam. Amen. Oremus. Collecta.

Deus qui hodierna die unigenitum tuum
gentibus. stella duce. reuelasti. concede
propitius. ut qui iam te ex fide cognouimus.
usque ad contemplandam speciem tue celsitudinis
perducamur. Per eum. In l. a. Ante luciferum genitus
et ante secula dominus saluator noster hodie mundo ap
Surge. illuminare. Capitulum. paruit.
℟. Reges tharsis et insule. munera offerent. ℣.
Reges arabum et saba. dona adducent. Munera. ℣.
Omnes de saba uenient. ℣. Illuminans. Ad. Gn.
Hodie celesti sponso iuncta est ecclesia. quoniam in iorda
ne lauit xpc eius crimina. currunt cum muneribus magi

ad regales nuptias. ⁊ ex aq̄ fc̄o uino. letant̄ cō
uiue. alla. Coll. Deus q̄ hodierna. ad. j. ā.
Venit lum̄ tuū ihrlm. ⁊ gl̄a dō sr̄ te orta ē. ⁊ am
bulabūt gētes ī lūie tuo. allel. ad. iij. ā. Aptis
thesauris suis. obtulerūt magi dn̄o aur̄. th̄. ⁊ myr
rā. all. Cap. Surge. illum̄. V. Oīs t̄ra adoret te.
Coll. Deus q̄ hodierna. ad. vj. ā. Maria et
flūia bn̄dicite dn̄o. ymnū dicite fōtes dn̄o. all. Cap.
Leua ī c̄cuitu oc̄los tuos. ⁊ uide. oīs
isti cōgregati sr̄. uenerūt t̄. V. Reges. th̄.
Deus illuminator oīm gētiū. Coll. ca.
Da ꝓplis tuis ꝑpetua pace gaudere.
et illud lumē splendidū īfunde cordibz
nr̄is. quod t̄ium magoꝝ m̄tibz aspirasti. P.
ad. ix. Stella ista sicut flāma choruscat. ⁊ regē
regū dm̄ demōstr̄. magi eā uiderūt. ⁊ xp̄o regi
Inundatio camelorꝝ. Capit. munera obtulerūt.
Coperiet te. dromedarij madian. ⁊ effa.
omēs de saba uēient. aur̄ et th̄ defūtes.
⁊ laudē dn̄o ānūtiātes. V. Adorate. dō. Coll.
Deus cui⁹ vnigēitus ī sb̄stātia nr̄ē car
nis apparuit. pr̄a q̄s. ut ꝑ eū. quem
similē nobis foris agnouim⁹. int̄ refor
ri meream̄. P. eū. ad. ves. sr̄. p̄. Videntes stel
lā magi. gaui. ā. Vidim⁹ stel. ā. Vox de celis

sonuit. et vox patris audita est. hic est filius meus. in quo mihi complacui. Ant. Celi aperti sunt super eum. et vox facta est de celo dicens. hic est filius meus dilectus. in quo mihi complacui. Cap. Surge illuminare. Rx. Dies sanctificatus illuxit nobis. V. Venite gentes. et adorate dominum. Illuxit. Vers. Illuminans. V. Omnes de saba. Ad. Ma. Ant. Ab oriente venerunt magi in bethleem adorare dominum. et apertis thesauris suis. pretiosa munera obtulerunt. aurum sicut regi magno. thus sicut deo vero. myrram sepulture eius. alleluia. Coll. Deus qui hodierna. Privatis diebus per octavam. Invitatorium. Christus apparuit nobis. venite ad. In. j. n. Ant. Tria sunt. mu. Vers. Intende. Aux de luce. Ant. Christo datus est. V. Omnis terra. Lectio. j.

Inexcusabilis es o homo omnis qui iudicas. In quo enim iudicas alterum. teipsum condempnas. Eadem enim agis que iudicas. Scimus autem quoniam iudicium dei est secundum veritatem in eos qui talia agunt. Existimas autem o homo qui iudicas eos qui talia agunt. et facis ea. quoniam tu effugies iudicium dei. An divitias bonitatis eius. et patientie et longanimitatis contempnis. Ignoras. quoniam benignitas dei ad penitentiam te adducit. Rx. Hodie in iordane. ~~et c. ut sup.~~ Lectio Secunda.

Secundum duritiam tuam et cor impenitens thesaurizas tibi iram in die ire. et revelationis iusti iudicii dei. qui reddet unicuique se

cūdū opa ei⁹. Hys quide q̄ scd̄m patiē
tiā boni opis. glam et honorē. ⁊ īcorrup
toēm. q̄rētibz uitā etnā. hys aut̄ q̄ ex cō
tētōe. et q̄ nō acq̄escūt ueritati. credūt
autē iniq̄tati. ira ⁊ īdignatio. tribulatio ⁊
angustia ī oēm aiam hōis opantis ma
lum. iudei p̄mū et greci. Gloria autē ⁊
honor. ⁊ pax oī opanti bonū. iudeo p̄m
et greco. ℟. Omēs de saba. Lectio Tertia.

Non est psonaꝝ acceptio apud dm̄. Q̄
cūqz enim sine lege pcauerūt. sine
lege pibūt. Et q̄cūqz ī lege pcauerūt. p
legē iudicabūtur. Nō enī auditores tā
tū iusti sūt apud dm̄. sed factores legis
iustificabuntur. ℟. Illuminare. Lcō p̄ma.

Cum gētes q̄ legē nō habēt. naturalr
ea que legis sūt fatiūt. eiusmodi legē
nō habētes. ipsi sibi sūt lex. q̄ ostēdūt op⁹
legis scptū ī cordibz suis. testimoīū red
dente illis cōsciā eoꝝ. et int̄ se īuicē
cogitationū accusātiū. aut etiā defen
dētiū. ī die cū iudicabit dn̄s occulta ho
minū. scd̄m ewāglm meū p ihm xm. Lc. ij.

Si autē tu iudeus cognominaris. ⁊
req̄escis ī lege. ⁊ gloriaris in deo.

et nosti uolūtatē eius. ⁊ pbas utiliora in
structus p legē. ꝯfidis teipm̄ ducē esse cecorꝝ.
lum̄ eorꝝ q̄ ī tenebris sūt. eruditorē īsipiē
tiū. magrm̄ īfantiū. habentē formam scientie.
⁊ ueritatis ī lege. Qui ergo aliū doces. teipm̄ nō
Qui pdicas n̄ furandū. Lc. iij. doces.
furaris. Qui doces n̄ mechandū. mecha
ris. Qui abhoīaris ydola. sacrilegiū facis.
Qui ī lege glaris. p pūaricatoēm legis dm̄
īhonoras. Nom̄ enī dei p uos blasphe
matur in gentibꝫ. sicut scriptū ē. Lcō pma.
Circūcisio pdest. si legē obserues. Si
autē pūaricator legis sis. circūcisio
tua. pputiū fcā ē. Si igitur pputiū iustitias
legis custodiat. nōne pputiū illius ī circūcisi
onē reputabit. ⁊ iudicabit. qd ex natura ē.
pputiū legē cōsūmās. te q̄ p litteram ⁊ circū
cisionē pūaricator legis es. Lectio scda.
Non enī q̄ ī maīfesto iudeus ē. neqꝫ q̄
ī maīfesto ī carne ē circūcisio. sꝫ qui
in abscōdito iudeus ē. ⁊ circūcisio cordis
ī spū. n̄ littera. cuius laus n̄ ex hoībꝫ. sꝫ ex
deo ē. Qd ergo amplius ē iudeo. aut q̄ utili
tas circūcisionis. Multū p oēm modū.
Primū qdē. qꝛ credita sūt illis eloq̄a dei. Qd

eum. si quidam illorum non crediderunt. Numquid
incredulitas illorum fidem dei euacuauit. Ab
sit. Est autem deus uerax. omnis autem homo mendax.
sicut scriptum est. Vt iustificeris in sermonibus
tuis. et uincas cum iudicaris. Lectio Tertia.
Si autem iniquitas nostra iustitiam dei commendat.
quid dicemus. Numquid iniquus deus qui infert iram.
Secundum hominem dico. Absit. Alioquin quomodo iudi
cabit deus hunc mundum. Si enim ueritas dei in
meo mendacio abundauit in gloriam ipsius. quid
adhuc et ego tamquam peccator iudicor. et non sicut
blasphemamur. et sicut aiunt nos quidam di
cere. faciamus mala. ut ueniant bona. Quorum
dampnatio iusta est. Quid ergo. Precellimus eos.
Nequaquam. In. ij. nocturno. Alleluia. Cap. Ecce iam
uenit plenitudo. V. Reges tharsis. Collecta.
Prima quesumus omnipotens deus. ut saluatoris mundi.
stella duce manifestata natiuitas.
mentibus nostris reueletur semper et crescat. Per e.
In. l. Ante luciferum. Cap. Apparuit benignum.
R. Reges tharsis. Y. Illuminans. V. Omnes de sa.
Ad. Bn. Magi uiderunt stellam. Coll. Deus qui
hodierna. ~~Ad hores per diem. sicut in die Epyph.~~
~~hic ordo per totam oct. tenetur.~~ Ad. ve. sr. p. Videntes
stellam. et c. Cap. Surge. illumin. R. Dies sancti

ficatus. ỹ. Illuminās. V. Omīs de saba. Ad. m̄. ā.
Ab oriente. ue. Coll. Deus q̄ hodi. Dc̄ ĩtra oct.
epiph. Iuit. Xp̄c apparuit. nō. In. i. n. ā. Tria sūt munera.
ps. Dñe in uirtute. ⁊ c̄. ā. Lux de luce. ā. Xp̄o dat. V.
Omīs tra. ado. l. i. Smo bi Maximi epi.

Ait pphar̄ p̄cipuus ysaias. sicut audi
stis kmi. illuminare. illuminare ihe
rlm. adest eni lum̄ tuū. ⁊ maiestas dñi in
te exorta ē. Ihrlm uo manifestū ē esse fide
liū ciuitatē. Vn̄ nos fr̄es q̄ portas celesti
ihrlm cepim̄ intrire. illuminati salutarib̄
sacrmētis. ĩ cōspcū dei nr̄i nouo gaudio ne
cesse ē exultem̄. q̄ noua hodie stella no
uū mūdo hoīem reuelauit. R. Hodie ĩ. Jor. ⁊ c̄.

Hoc pfecto die xp̄c ihc a pr̄e lectio. ij.
Ueniēs. ds et hō natus e fēia. sb spē
adorātiū chaldeor̄. fidē gētiū dedicauit.
Qui q̄uis diuinitatē suā nr̄i corpis ad
umbratōe uelaret. dm tamē esse illū ce
lū prodidit. et tra cognouit. Lcō Tertia.

Humilis quidē xp̄c. sz mirabil' uēit. ut
parit ĩ eo ⁊ assūpte carnis uitas. et
ĩeffabil' deitatis natura fulgeret. Q̄ q̄mq̄
nascētē illū. cunabula trena suscepint.
n̄ tn̄ ēē trenū celeste signaclm testabat̄.

ỹ. Intēde

In cunis nāq; iacebat. sed radiabat e ce
lo. Vagiebat apud iudeos. apud gētiles
regnabat. In bethleem lactabatur a mrē.
et in chaldea adorabat a magis. Lcō. iiij.
Ait bīssim ewāgelista matheus. Ecce ma
gi ab oriente uenerūt. dicētes. Ubi ē.
q natus ē. rex iudeoꝝ. Quā bn̄ ab oriente
ꝓperare dicunt. q adoraturi sempitnū uēi
unt oriētē. de q dcm̄ ē. Visitauit nos ori
ens ex alto. illuīare hijs q ī tenebris sedēt.
et ī umbra mortis. In. ij. n. Uidētes stellā. p.
Dn̄s. ill. ā. Afferte dn̄o. ā. Vidim. stel. Reges
Vidim stellā ei. et uenim Lc. v. tharsis.
adorare eū. Ei īqūt stellā uidim. Bn̄
eius. qr q̄uis oēs ab eodē create stelle. ip
si sint. hec tn̄ ꝓprie xp̄i erat. q̄ specialr
ei ānūtiabat aduentū. Et cete quidē fcē
st stelle. ut mūdi isti tp̄a cursus q; distin
guerēt. hec uo ꝓdire iussa ē. ut ipm mū
di dn̄m. et regni celestis adeē tp̄s ostēdet.
Aiūt itaq; magi. Vidim stellā Lc. vj.
ei. ⁊ uenim adorare eū. Ecce xp̄m q
nō hn̄t. habe uolūt. ⁊ q hn̄t. īuenire cōtēp
nūt. Judeus dn̄m suū refugit. pagan ī
qrit. Quod ꝓxim n̄ agnoscit. alien in

telligit. Gentilis stellā xi uidz. et uenit. iu
deus xpm uidet. et īuidz. sicut lectū ē. In
sua uenit. et sui eū n̄ receperūt. Lc. vij.
Vere iudea durissima. sua qz īfidelitate
cecata. n̄ uidebat. qd stella radiabat. n̄
audire potat. qd angeli cōclamabāt. Igit in
qrētibz magis. ac dicētibz. ubi ē. q natus ē.
rex iudeoz. turbat ē herodes. ⁊ oīs iōsoli
ma cū illo. Turbat rex. regno credo me
tuēs suo. nesci qz xpc n̄ ueniebat regnū
ei īuadere. sz saluare. ⁊ qd nlli īferet mortē.
qui esset uita cūctoz. Lectio octaua.
Et cū pambularēt magi. stella sic lcm
ē. qm uiderāt ī oriēte. añcedebat eos.
donec uenit ⁊ stetit sup. ubi erat puer.
Venit inqt. ⁊ stetit sup. ubi erat pu. Nū
quid nō dicere et clamare uidebat. hi est pu.
quē natū testabar e celo. hic ē rex ille mag
nus. q uenit celesti impio regnū sotiare
terrenū. Vere stella hec dnice natiuita
tis mīstra fuit. q tāto chaldeis ē obsecuta
famlatu. ut ī inqrēdo xpm. n̄ solū eos mo
neret e celo. sz ⁊ ducatū ill pbet ī terris. Ad cc.
ā. Alla. Can. Populus q. amb. V. Adorate
do. In. au. Cl. w. qre in die epyphie. In. L. ā.

Aevia. ps. Miserere. Cap. Bndictio. Rns.
Reges. tharsis. y. Illuminās. V. Oēs de sa. ad. Bn.
Magi uiderūt. Coll. Deus qui. hod. Co. de do
ca. a. Remāsit puer jhc ī ihrlm. ⁊ n̄ cognoue
rūt parētes eius. existimātes illū ēē ī comitatu. ⁊ re
q̄rebāt eū int̄ cognatos ⁊ notos. V. Dn̄s. re. de. ind.
Tota q̄s dn̄e supplicātis ppli Collecta.
celesti pietate psequere. ut et q̄ agēda
st̄. uideāt. ⁊ adimplēda q̄ uidēnt. qualesc
āt. P. Ad hor. a. Alla. Cetera oī. vt ī die epi.
Ad. ves. sr̄. p. a. Celi apti. ps. Dix. d. Cap. Sur
ge. ill. R. Dies scīficat. y. Illuminās. V. Omēs
de saba. ad. m. Ab oriēte. uen. Coll. Deus q̄
hodierna. Co. de do. a. Fili q̄d fecisti nob sic.
ego et pr̄ tuus dolētes q̄rebam te. ⁊ q̄d ē q̄d me
q̄rebatis. nesciebatis q̄ ī hijs q̄ pr̄is mei sr̄ oportz
me ēē. V. Dirigat dn̄e. Coll. Tota q̄s dn̄e.
In oct. epiph. ad. ves. sr̄. p. a. Uidētes stellā.
⁊ c. Cap. Surge. ill. R. Dies scīficat. y. Illum.
V. Oēs de saba. ad. m. a. Baptizat miles regē.
seruus dn̄m suū. iohes saluatorē. aq̄ iordanis stu
puit. colūba ptestabat. patna uox audita ē. hi est
filius meus. Coll. Deus q̄ hodier. Inuit.
Xpc apparuit. no. ve. y. Intēde q̄ regis. Vsq̄ ad
disionē. Antyphe. ⁊ ps. ⁊ V. ⁊ Rns. sic ī die.

Sermo bti maximij epi. Lectio prima.

Licet fres dilmi de sollepnitate diei hus
ueterum sit diuersa traditio. una tn scē
deuotois ē fides. Sz quamquam nonnulli hodie dom
nrm ihm xm stella duce. uenientibz ab oriente
magis. estimēt adoratū. alij autē asserant
eū aquas i uinū mutasse. quidā uo baptiza
tū illū ab iohe gfmēt. i oibz dei filius credit.
i oibz ē nra festiuitas. Lectio Secunda.

Quod enī magis utiqz gētilibz. z adora
re dm z munera offerre gcedit. gētiū
est pfigurata uocatio. Qd aq transformant i
uinū. religionis nre designat archanum.
Qd uo fluētis iordanis baptizat ihc. aq
nro baptismati gsecrantur. Lectio Tertia.

Oportet kmi. ut aliqa nūc de ipso baptis
mate scitati ure. put dns donauit. p
feramus. ut simul et humilitatē saluatoris
nri z mysteriorz glam cognoscatis. Predica
bat in deserto iohes baptm pnie. pplo pcto
ri. nō q crimina gmissa deleret. sz q emendarz
errātes. Nā remissio pctorz xi grē suabat.
Confluebat g ad iordanem Lectio. iiij.
desiderio lauachi. diuersorz copiosissima mul
titudo. quorz essent tā scelerati actus. uita

tā ꝑdita. ut eos uenerabil' baptista uiꝑeo
semini ꝯpararet. Int' huiꝰcemodi hoīes. ille
uirtutū celestiū dn̄s. ille q̄ respicit t̄rā. ⁊ facit
eā tremere. xp̄c ih̄c. n̄ dedignat' hūil' ⁊ q̄etus
ad seruuli sui baptismū ꝓperare. Lco Q̄nta.

Quid mirū de mā̄suetudine saluatoris.
si se ꝓphe sui manibꝫ īclinauit. q̄ se ab ī
imicis suis passus ē crucifigi. Qo ꝓpante ad
fluuiū. talem iohes c̄cūstātibꝫ turbis erupt
ī uocē. Ecce agnꝰ dei. ecce q̄ tollit pcc̄a mūdi.
Hoc ē dicere. Cessate iā. cessate a baptismo
meo. q̄ pn̄ia suscipit'. ecce baptista. ꝑ quē
c̄mina dimittūtur. Lectio Sexta.

Desinite ultius. a cōseruo uro baptiza
ri uelle. p̄sēs ē dn̄s oīm nr̄m. q̄ bap
tizat ad uitā. Illū seq̄mū. illi credite. ab il
lo lauachrū salutis. tota mēte supplices po
stulate. a q̄ ⁊ ego ipse baptista uest' cupio
baptizari. Nō rēnuit q̄dē ih̄c testimoniū
uocis huiꝰ. sꝫ q̄ ꝑ ordinē uellet uniūsa cō
plere. nichilominꝰ baptizari se expetit ab
Tuc baptista deuotus. Lco. vij. Iohe.
baptizandi sui potētia tremefactus. ait.
Ego a te debeo baptizari. ⁊ tu uenis ad
me. Id ē. q̄m ego creatura sū. tu creator.

ego seruus. tu dns. ego figura. tu ueritas. At
ihc ait. Sine m. sic enim decet nos implere
oem iustitiam. Id est. qd nunc ista commemoras.
Propositum suscepte humilitatis implendum est.
Tunc ille qui presumere formidabat. uelociter pa
ruit precipientis imperio. Lectio octaua.
Baptizatur ihc. non sibi. sed nobis. Baptizatur
non ut purificetur aqs. sed ut aquas ipse
sanctificet. Baptizatur nouus homo. ut noui bap
tismatis constituat sacramentum. Aperti sunt inquit
ei celi. Estimo. ut in celestibus esset miraculum
de hys que gerebantur in terris. sicut ait scriptura.
in quem concupiscunt angeli prospicere. Nonnulli enim po
terant non mirari uirtutes celorum. et dnationes.
cherubin et seraphin. cum uiderent dnm sa
baoth in flumine baptizari. L. ix. S. Joh.
In illo tpe. Uidit johes ihm uenientem ad
se. et ait. Ecce agnus dei. ecce qui tollit peccata
mundi. Ex. Rel. Om. lc. e. Ven. Bede pbri.
Johes baptista et precursor dni saluatoris.
quem diu uentum pplis uerbo predicauerat. ipm
iam uenientem ad se sicut ex lectione sci euan
gelij fres karissimi m cum legeretur audistis. mox
digito demonstrauit. dicens. Ecce agnus dei. ec
ce qui tollit peccata mundi. Lectio decima.

Ecce agnus dei. ecce innocens. et ab omni peccato
immunis. utpote qui os quidem de ossibus adam.
et carnem de carne adam. sed nullam de carne
peccatrice traxit maculam culpe. Ecce qui tollit
peccata mundi. Ecce qui iustus inter peccatores. mitis
inter impios. hoc est. quasi agnus inter lupos appa
rens. etiam peccatores et impios iustificandi habet potestatem.
Quomodo autem peccata mundi tollat. Lectio .xi.
quo ordine iustificet impios. apostolus petrus
ostendit. qui ait. Non corruptibilibus argento vel
auro redempti estis de vana vestra conuersati
one paterne traditionis. sed pretioso sanguine quasi
agni incontaminati et immaculati ihesu christi. Et
in apocalipsi. Johannes apostolus. cuius est hoc euangelium. qui
dilexit nos inquit et lauit nos a peccatis no
stris. in sanguine suo. Lectio duodecima.
Non solum ihesus lauit nos a peccatis nostris in san
guine suo. quando sanguinem suum dedit in
cruce pro nobis. uel quando quisque nostrum. mysterio sacro
sancte passionis illius. baptismi aquis ablutus
est. uerum etiam cotidie tollit peccata mundi. lauat
que nos a peccatis nostris cotidianis in sanguine
suo. cum eiusdem beate passionis ad altare me
moria replicatur. cum panis et vini creatura
in sacramentum carnis et sanguinis eius. ineffabili

sp̄s sc̄ificatōe tr̄ansfert. Scd̄m lucam.

In ill. factū ē. cū baptizaret oīs ppl's. et
ihu baptizato. et orante. aptū ē celū. ⁊ de
scēdit sp̄s sc̄us corporali spēcie sicut colū
ba ī ipm. Et uox de celo fc̄a ē. Tu es filius
meus dilcūs. in te cōplacuit michi. Et ip
se ihc erat incipiēs quasi ānoꝝ tr̄ginta. ut
putabatur filius ioseph. Qui fuit heli: qui fuit
mathat. Qui fuit leui: qui fuit melchi. Qui
fuit ianne: q̄ fuit ioseph. Qui fuit matha
thie: q̄ fuit amos. Q fuit naum: qui fuit
hesli. Qui fuit nagge: q̄ fuit maath. Qui fu
it mathathie: q̄ fuit semei. Qui fuit ioseph:
q̄ fuit ioda. Qui fuit iohāna: q̄ fuit resa.
Qui fuit zorobabel: q̄ fuit salathiel. Qui fuit
neri: q̄ fuit melchi. Qui fu addi: q̄ fu chosam.
Qui fu helmadam: q̄ fuit her. Qui fu ihesu: q̄
fu heliezer. Qui fu iorim: q̄ fu mattath. Qui
fu leui: q̄ fu symeon. Q fu iuda: q̄ fu ioseph.
Qui fu iona: q̄ fu heliachim. Qui fu melea: q̄
fu menna. Qui fuit mathata: q̄ fu nathan.
Q fu dauid: q̄ fu yesse. Qui fu obeth: q̄ fu
booz. Qui fu salmon: q̄ fu naason. Qui fu
aminadab: q̄ fu aram. Qui fu esrom: q̄ fu
phares. Qui fu iude: q̄ fu iacob. Q fu ysa

ac: q̄ fuit abrahe. Q̄ fuit thare: q̄ fuit na
chor. Qui fuit seruch: q̄ fuit ragau. Q̄ fū
phaleg: q̄ fū heber. Q̄ fū sale: q̄ fū cainan.
Qui fuit arfaxat: q̄ fū sem. Qui fū noe: q̄
fū lamech. Qui fū matusale: qui fū enoch.
Qui fuit iared: q̄ fū malaleel. Qui fū caynā:
q̄ fū enos. Q̄ fuit seth: q̄ fuit adam: q̄ fuit
dei. Ihc aut̄ plen⁹ spū scō: regressus ē ab ior
dane. Coll. Deus q̄ hodierna. ~~vt s.~~ In. L. ā.
Veterem hoīem renouās saluator. uenit ad baptis
mū. ut natā q̄ corrupta ē. p aq̄ recuperaret. incorrup
tibili ueste circūamictās nos. Ad. Bn. Precursor
Johes exultat. i iordane baptizato dn̄o. fcā ē orb
trarū exultatio. fcā ē pccōrū nr̄orū remissio. scificās
aq̄s. ipi oēs clamem⁹. miserere nob. Ad. j. ā. Te q̄ i spū
et igne purificas hūana cōtagia. dm̄ et redēptorē oēs
glificem⁹. Ad. iij. Baptista cōtremuit. et n̄ audet
tāgere scm̄ dei uerticē. sz clamat cū tremore. scifica me
saluator. Ad. vj. ā. Caput draconis saluator cōtriuit
i iordane flumīe. ab ei⁹ ptate oēs eripuit. Ad. ix. ā.
Magnū mysteriū declarat hodie. qr creator oīm in
iordane expurgat nr̄a facinora. Ad. ves. sr. p. ā.
Videntes stellā. ~~et c.~~ Ad. m. ā. Fontes aq̄rū sci
ficati sūt. xp̄o apparente i gl̄a. orb trarū haurite a
q̄s de fōte salutaris. scificauit enī nūc oēm cre

tam xpc ds nr. Cetera oi. ut i die epyph. agatur.

Causati sum | P ebdom. Lectio prima.

Iudeos et grecos omes sb pcto esse.
sicut scptu e. Quia no e iustus qsq. n e
intelliges. n e reqres dm. Omes declina
uerut. simul inutiles fti sut. n e q faciat
bonu. n e usq ad vnu. Sepulchrum patens
e guttur eoz. lingvis suis dolose agebant.
uenenu aspidu sub labys eoz. Quoz os
maledictoe et amaritudine plenu e. ue
loces pedes eoz ad effundend sanguinem.
Contritio z infelicitas i uys eoz z uiam
pacis n cognouerut. n e timor dei ante
oculos eorum. Lectio Secunda.

Scimus aute. qm qcuq lex loquitur. hys
q i lege sut loquitur. ut ome os ob
struatur. z sbditus fiat ois mudus deo. qa ex o
pibus legis n iustificabitur ois caro. coram
illo. P lege enim cognitio pcti. Nuc aute
sine lege iustitia dei manifestata e. testi
ficata a lege et pphis. Iustitia aut dei p
fide ihu xi. sup omes q credut in eu. Non
enim est distinctio. Lectio Tertia.

Omes enim peccauerut. z egent gla dei.
iustificati gratis p gram ipsius. p redep

toēm. q̄ ē ī xp̄o ihu. quē ꝓposuit ds ꝓpitia
toēm ꝑ fidē in sanguīe ipsi. ad ostensionē
iustitie sue ꝓpt remissionē p̄cedētiū delic
toꝝ. ī sustētatōe dei. ad ostensionē iustitie
ei in hoc tp̄e. ut sit ipse iustus. et iustificās
eū. q̄ ex fide ē ihu x̄. Lectio prima.

Ubi ē glatio tua. Exclusa ē. Per quā le
gē. Factoꝝ. Nō. Sed ꝑ legem fidei. ar
bitramur eū hoīem iustificari ꝑ fidē. sine
opibz legis. An iudeoꝝ ds tantū. Nōne
et gentium. Immo et gētiū. Quīquide
unus ds. q̄ iustificat circumcisionē ex fide.
et p̄putiū ꝑ fidē. Legē g̊ destruimus ꝑ fi
dē. Absit. Sed legē statuimus. Lectio. ij.

Quid g̊ dicemus īuenisse abrahā prēm
nr̄m. scdm carnē. Si eū abraham
ex opibz legis iustificatus ē. habz glam. sed
nō apud dm. Qd eū scriptura dicit. Cre
didit abrahā deo. et reputatū ē illi ad iu
stitiā. Ei autē q̄ opatur merces n̄ īputabitur.
scdm grām. sz scdm debitū. Ei uo q̄ n̄ opa
tur. credēti autē ī eū q̄ iustificat īpiū. re
putabitur fides ei ad iustitiā. scdm ꝓpositū
grē dei. sicut ⁊ dauid dicit bītudinē hoīs.
cui ds accepto fert iustitiā sine operibz.

Beati quorum remisse sunt iniquitates. et quorum
tecta sunt peccata. Beatus vir cui non imputavit do
minus peccatum. nec est in spiritu eius dolus. Lectio. iiij.
Beatitudo ergo hec in circumcisione tantum manet. an etiam
in preputio. Dicimus enim. quia reputata est
abrahe fides ad iustitiam. Quomodo ergo repu
tata est. In circumcisione. an in preputio. Non in
circumcisione. sed in preputio. Et signum accepit circum
cisionis. signaculum iustitie fidei. que est in prepu
tio. ut sit pater omnium credentium per preputium. ut re
putetur et illis ad iustitiam. et sit pater circumcisi
onis. non hiis tantum qui ex circumcisione sunt. sed et hiis
qui sectantur vestigia fidei. que est in preputio patris
nostri abrahe. Lectio prima.
Non enim per legem promissio abrahe. aut se
mini eius. ut heres esset mundi. sed per
iustitiam fidei. Si enim qui ex lege sunt. hii here
des sunt. exinanita est fides. abolita est promissio.
Lex enim iram operatur. Lectio secunda.
Ubi enim non est lex. nec preuaricatio. Ideo ex
fide. ut secundum gratiam firma sit promissio
omni semini. non ei qui ex lege est. sed et ei qui ex
fide est abrahe. qui est pater omnium nostrum. sicut scriptum
est. quia patrem multarum gentium posui te ante deum.
cui credidisti. qui viuificat mortuos. et vocat

ea q̄ n̄ sūt. tāq̄ ea q̄ sūt. Qui contra spem
in spem credidit. ut fieret pr̄ multarum gē
tiū. sc̄dm qd̄ dc̄m ē ei. Sic erit semē tuū
sicut stelle celi. ⁊ sicut harena maris. et
nō infirmatus ē fide. nec ꝯsiderauit corp⁹
suū emortuū. cū iam fere centū esset ānorū. ⁊
emortuā voluam sare. Lectio Tertia.
In repmissione etiā dei nō hesitauit diffi
dētia. sz ꝯfortat⁹ ē fide. dās gl̄iam deo. ple
nissime sciēs. q̄a q̄cūq̄ ꝓmisit. potēs ē ⁊ fa
cere. Ideo ⁊ reputatum ē ei ad iustitiā. Nō
ē autē scriptū tm̄ ꝓpt ipm̄. q̄r reputatū ē ei
ad iustitiā. sed ⁊ ꝓpt nos. q̄b⁹ reputabit
credētib⁹ ī eū q̄ suscitauit ihm dn̄m nr̄m
a mortuis. q̄ tradit⁹ ē ꝓpter delicta nr̄a.
⁊ resurrexit ꝓpt iustificationem nostrā.
Si post. Oct. Epyphie dō n̄ ꝯtinuo hystoria incho
anda fuit. Legant̄ p̄dc̄e lc̄oes. ⁊ sup̄scripta Coll. scilz.
Vota q̄s dn̄e. suppl. tādiu ad Lau. ⁊ ves. priuatis
dieb⁹ dicat̄. q̄adusq̄ hystoria incipiat̄. Rx̄ia vo. ⁊ cetera oī
req̄re infra post hystoriā. vbi agit̄ de priuatis die
bz ī ꝯmuni. Dō. j. p⁹ oct. epyph. ad. v. sr̄. p̄ Custod.
Benedict⁹ ds et pr̄ dō nr̄i Cap. ⁊ c.
ihu x̄. pr̄ mīarū ⁊ ds toti⁹ ꝯsolatōis.
q̄ ꝯsolat̄ nos ī oī tribulatōe nr̄a. Rx̄ Ds

q̄ sedes. ℣. Deus creator. ℣. Vespertina oro. ascē. ad
te dō. ℣. des. sr̄. n. nūa. t̄. Sabb. ad m̄. Fr̄es ꝯforta
mī in grā dei. q̄ ē in xp̄o ihu dn̄o nr̄o. alla. It̄. ad. m̄. ā.
Fr̄es glificate ⁊ portate dn̄m ī corpe nr̄o. all. It̄. ā.
Scitis fr̄es. q̄ tēplū dei estis. ⁊ sp̄s dei hītat ī uob.
siq̄s aut̄ uiolauit tēplū hoc. disp̄det illū ds̄. tēplū
enī dei scm̄ ē. q̄d estis vos. alla. ¶ Hec. ant̄. dicēde
st̄ diebz sabbor̄ ad. maḡ. ab. oct̄. Theoph. usq̄ ad. lxx.
Omp̄s sempitne ds̄. qui celestia Coll.
simul et terrena moderaris. supplicatio
nes ꝓpli tui clemēt exaudi. et pacē tuam
nr̄is ꝯcede tp̄ibz. Per. d. Inuit. Preoccupe
mus faciem dn̄i. ⁊ ī psalmis iubilemus ei. ps̄. Venite.
In. i. n. ā. Dn̄e ī uirtute tua letabitur rex. ā. Dn̄s reg
me. ⁊ n̄ m̄. de. ī. lo. pas. ibi me. collo. ā. Oculi mei sp̄ ad
dō. ℣. Memor fui nocte nōis. t. d. ⁊ custo. le. t̄. Lc. j.
Iustificati igitur ex fide. pacē habeamus ad
dm̄. p ihm̄ xp̄m dn̄m nr̄m. p quē ⁊ acces
sū habemus p fidē in grām istam ī q̄ stamus.
et glam̄ ī spe glē filior̄ dei. Nō solū aut̄.
sz ⁊ glam̄ ī tribulatōibz. sciētes q̄a tribulatio
patiam opat̄. patia aut̄ pbatoēm. pbatō
uo spem. Spes aut̄ n̄ ꝯfundit. q̄ karitas
dei diffusa ē ī cordib̄ nr̄is p sp̄m scm̄ q̄ dat̄
ē nob. R. Dn̄e ne ī ira tua arguas me. neq̄

ī furore tuo corripias me. Diserere mi dne. qm infirmus
sum. ℣. Timor et tremor uenerunt sup me. et ꝯtexerunt
me tenebre. et dixi. Diserere. Lectio Secunda.
Utqd enī xpc. cū adhuc īfirmi essemus. se
cūdū tēp ꝓ īpijs mortuus ē. Vix enī
ꝓ iusto qs morit. Nā ꝓ bono forsitan quis
audeat mori. Cōmendat autē suā carita
tē ds ī nob. qm cū adhc pctores essemus. xpc
ꝓ nob mortuus ē. Multo igr magis iustifica
ti nūc ī sāguīe ipsius. salui erimus ab ira ꝑ ipm.
℟. Deus qi sedes sup thronū. et iudicas eqtatē. esto re
fugiū pauperm ī tribulōe. Qa tu solus laborē et dolorē
ꝯsideras. ℣. Tibi enī delictus ē pauper. pupillo tu eris
Si enī cū inimici Lco. iij. adiutor. Qa
essemus. recōciliati sumus deo. ꝑ mortē fi
lij eius. multo magr recōciliati. salui erimus ī uita
ipsius. Nō solū autē. sz et glam ī deo. ꝑ dnm
nrm ihm xpm. ꝑ quē nūc recōciliatōem ac
cepimus. ℟. A dextris ē mi dns. ne ꝯmouear. Propt
hoc dilatatū ē cor meū. et exultauit lingua mea. ℣.
Dns pars hereditatis mee et calicis mei. tu es qi resti
tues hereditatē meā mi. Propt hoc. Lectio. iiij.
Sicut ꝑ unū hoīem. pctm ī hūc mūdū
intrauit. et ꝑ pctm mors. ita et ī oēs hoī
nes mors ꝑtransijt. ī q oēs pcauerūt. Usq

ad legē enī. pccm erat ī mūdo. Pccm autē
nō īputabat. cū lex nō esset. Sed pccm reg
nauit mors ab adam. usq; ad moysen. etiā
ī eos q̄ nō pcauerūt. ī silitudinē pūaricati
onis ade. q̄ ē forma futi. Sz n̄ sicut delictū.
ita et donū. ℟. Notas mi fecisti dnē uias vi
te. adimpleb me letitia cū vultu tuo. Delectatōes
ī dextra tua usq; ī finē. ℣. Conserua me dnē. qm̄ ī te
sperauī. dixi dnō. ds meus es tu. Delectatōes. Iu. ij. n. ā.
Dn̄s defēsor uite mee. ā. Adorate dnm̄ ī aula scā
ei. ā. In tua iustitia liba me dnē. ℣. Media nocte s
gebā ad. c. t. Sup. uid. iusti. tue. Lectio q̄nta.
Si ī uni delicto. multi mortui sūt. multoma
gis grā dei et donū. ī ~~uni~~ grā unius
hoīs ihu xpi ī plures abūdauit. Et n̄ sicut
p unū pccm. ita et donū. Nā iuditiū ex
uno. ī cōdēpnatōem. grā autē ex multis de
lictis. ī iustificatōem. ℟. Diligam te dnē ui
tus mea. Dn̄s firmamētū meū et refugiū meū. ℣.
Laudās īuocabo dnm̄. et ab inimicis meis saluus
Si enī ī uni delicto. Lc. vj. ero. Dn̄s. fir
mors regnauit p unū. multomagis in
abūdātiā grē et donatōis. et iustitie accipiē
tes. ī uita regnabūt p unū ihm xpm̄. Igr.
sicut p uni delictū ī oēs hoīes. ī cōdēpna

tōem. sic et ꝑ vni⁹ iustitiā. ī oēs hoīes. ī
iustificatōem uite. ℟. Dn̄i ē t̄ra ⁊ plenitu
do ei⁹. orb̄ t̄rar̄ ⁊ vniuersi q̄ h̄itāt ī eo. ℣. In manu ei⁹
sūt oēs fines t̄re. ⁊ altitudies mōtiū ipsi⁹ sūt. Orb̄. Lc.
Sicut enī ꝑ īobediam vni⁹ hoīs. vij.
pc̄tores ꝯstituti sūt mlti. ita et ꝑ vni⁹ o
beditōem. iusti ꝯstituent̄ mlti. Lex autē
subintrauit. ut abundaret delictū. Vbi aut̄
abundauit delictū. sr̄abūdauit grā. ut sic
regnauit pc̄tm ī mortē. ita et gratia reg
net ꝑ iustitiā. ī uitā eternā. ꝑ ih̄m xp̄m do
nr̄m. Qd ḡ dicem⁹. Pmanebim⁹ ī pc̄to. ut
grā abundz. Absit. Si enī mortui sumus
pc̄to. q̄m adh̄c uiuem⁹ ī illo. ℟. Ad te dn̄e le
uaui aiam meā. Ds me⁹ ī te ꝯfido. n̄ erubescam. ℣.
Neq; irrideāt me inimici mei. etenī uniuersi q̄ susti
nēt te. n̄ ꝯfūdent̄. Deus me⁹. Lectio. viij.
An ignoratis. q̄r q̄cūq; baptizati sum⁹ in
xp̄o ih̄u. ī morte ipsi⁹ baptizati sum⁹.
Consepulti enī sum⁹ cū illo ꝑ baptismū ī
mortē. ut q̄m surrexit xp̄c a mortuis. ꝑ
glam p̄ris. ita ⁊ nos ī nouitate vite am
bulem⁹. Si enī ꝯplantati fc̄i sum⁹ silitudi
ni mortis ei⁹. simul ⁊ resurrc̄tōis erim⁹. hoc
sciētes. q̄a uetus hō nr̄ siml̄ crucifix⁹ est.

ut destruatur corpus peccati. ut ultra non seruiamus
peccato. Qui enim mortuus est. iustificatus est a peccato.
℟. Audiam dominum uocem laudis tue. Vt enarrem v
niuersa mirabilia tua. ℣. Domine dilexi decorem domus
tue. et locum habitationis glorie tue. Vt enarrem. Ad. cc. a.
Allel. alla. alla. Can. Domine miserere nostri. ℣.
Exaltare domine in uirtu. t. Cantab. et psal. ui. t. l. ix. S. Joh.
In illo. Nuptie facte sunt in chana galilee. et
erat mater ihesu ibi. Vocatus est autem ihesus et dis
cipuli eius ad nuptias. ℣. Rel. Om. l. e. v. be. p.
Quod dominus noster atque saluator ad nuptias
uocatus. non solum uenire. sed et miraculum ibi
dem quo conuiuas letificaret. facere dignatus est. ex
ceptis celestium sacramentorum figuris. etiam iuxta
litteram. fidem recte credentium confirmat. Porro
tatiani. et martionis. ceterorumque qui nuptiis
detrahunt. perfidia quam sit dampnabilis insinuat. ℟.
Quam magna multitudo dulcedinis tue domine. Quam
abscondisti timentibus te. ℣. Perfecisti eis qui sperant in te
domine in conspectu filiorum hominum. Qui. abscondisti. Lc. x.
Si thoro immaculato. et nuptiis debita ca
stitate celebratis. culpa inesset. nequaquam
dominus ad has uenire. nequaquam eas signorum su
orum initiis consecrare uoluisset. Nunc autem quia bo
na est castitas coniugalis. melior continentia ui

dualis. optima pfectio uiginal. ad cōpbādā
oīm electoēm graduū. discernēdū tamen
meritū singulorū. ex intemerato marie uirgīs
utero nasci dignatus ē. a pphico anne uidue
ore mox natus bn̄dicitur. a nuptiarū cele
bratoribus iā iuuenis īuitat. ⁊ has sue p̄sen
tia uirtutis honorat. Sz ⁊ altior ē celesti
um letitia figurarū. ℟. Afflicti p pctis no
stris cotidie cū lacrimis exptem⁹ finē nr̄m. dolor cor
dis nr̄i ascēdat ad te dn̄e. Vt eruas nos a malis
q̄ īnouant⁹ ī nob. ℣. Dn̄e ds isrl exaudi p̄ces no
stras. ⁊ auribz p̄cipe dolorē cordis nr̄i. Vt eruas.

Miracula factur⁹ in terra | Lectio. xi.
dei fili⁹. uenit ad nuptias. ut ipm̄ se
esse doceret. de q̄ sb typo solis. psalmista p̄
cinit. Et ipse tāq̄ sponsus pcedēs de tha
lamo suo. exultauit ut gygas ad crēdā
uiam. a sūmo celo egressio ei⁹. ⁊ occ̄sus ei⁹
usq̄ ad sūmū ei⁹. ℟. Peccata mea dn̄e sicut
sagitte infixa sūt ī me. sz anteq̄ wlnera generent
ī me. Sana me dn̄e medicamēto pn̄ie ds. ℣. Qm̄
īnq̄tatē meā ego agnosco. ⁊ delictū meū corā me
ē sp. t̄ soli pccaui. Sana me. Lectio. xii.

Ipse etiā dn̄s q̄dā loco. de se suis q̄ fide
libz ait. Nūq̄d possūt filij sponsi lugere.

Venient aut dies. cu auferet ab eis spons. et tunc ieiunab

quamdiu cu illis e spons. Quia nimiru i
carnatio nri saluatoris. ex q pribz cepit
pmitti. multis scoz e lacrimis et luctu semp
expectata. donec ueniret. Similr ex q post re
surrectoem ascendit i celum. ois scoz spes
ad ei pendz reditu. Solo aute q cu hoibz
gusatus e tpe. flere aut lugere nequerut.
quia ia secum etia corpalr eu que spitalr
dilexerut. habebant. R. Abscodi tamqm aur
pcta mea. et celaui i sinu meo iniqtate mea. Mise
re mei ds scdm magna miam tua. V. Tibi soli pc
caui. et malu cora te feci. Miserere. Scdm Joh.

In illo. Nuptie fte st in chana galilee. et
erat mr ihu ibi. Vocatus e aute ihc. et
discipuli ei ad nuptias. Et defitiete uino.
dicit mr ihu ad eu. Vinu no habet. Et dic
ei ihc. Qd mi et ti e mulr. Nodu ueit hora
mea. Dicit mr ei ministris. Quodcuqz dix
erit vob. facite. Erat aute ibi lapidee ydri
e sex posite. scdm pificatoem iudeoz. ca
pientes singule metretas binas. ul ternas.
Dicit eis ihc. Implete ydrias aq. Et iple
uerut eas usqz ad sumu. Et dicit eis ihc.
Haurite nuc. et ferte architriclino. Et
tulerut. Ut aut gustauit architriclin aq

uinū factū. ⁊ n̄ sciebat unde esset. mīst̄ aut̄
sciebant q̄ hauserāt aq̄m. uocat sponsū
architriclin̄. ⁊ dicit ei. Omīs hō p̄mū bon̄
uinū ponit. et cū inebriati fuerint. tūc id qd
deteri⁹ ē. Tu aut̄ seruasti bonū uinū usq;
adhuc. Hoc fecit initiū signoꝝ ihc ī cha
na galilee. et maīfestauit gloriam suā.
Et crediderūt ī eū discipuli ei⁹. Coll. O ps
sēpitne ds. q̄. cel. In. l. ā. Alla. vij. ps. Mise
re. ⁊ c. Cap. Benedictio. et claritas. ⁊ sapi.
⁊ grāꝝ actio. honor. et uirt⁹. ⁊ fortitudo do
nrō. in scla sclōꝝ. am̄. R. Hec ē dies q̄ fec̄ do.
V. Exultem⁹ ⁊ letem̄ ī ea. Qm̄. fe. y⁹. Splēdor. pr̄. V.
Dn̄s regnauit. decorē īduit. Induit do⁹ fortitudiem.
⁊ p̄cinxit se uirtute. Ad. Bn̄. ā. Nuptie fc̄e sūt ī cha
na galilee. ⁊ erat ibi ihc. ⁊ maria mr̄ ei⁹. Coll.
Ops. sēpi. ds. vt. s. Ad. j. ā. Alla. iiij. Capit.
Regi aut̄ sclōꝝ īmortali. īuisibili. soli
deo honor et glia. ī scla sclōꝝ. amen.
Hoc p̄dcm̄. Cap. d. p oct. Nat. do. pasche. ⁊ pēth.
⁊ oībz diebz. xij. l. ad p̄mā. Reliq̄s vō diebꝰ d. hoc. Cap.
Dn̄e miserere nr̄i. te enī exp̄tauim⁹. ⁊ c. V.
Exurge dn̄e adiuua. n. ⁊ liba. n. p. n̄. t̄. Coll. Dn̄e
deus. q̄ ad. p̄n. Ch. Coll. oī tp̄e ad. j. d. silr. ⁊ v. s. Exi
Quicūq; uult saluus esse. V. Bn̄dicat nos

ds ds. n. bn̄. n. ds. ꝛ me. e. o. fi. tre. Do. vob. Ore. Coll.
Omp̄s sēpitne ds. q̄ dedisti famlis. t. ꝛ c.
Quere infra de scā Trinitate. Pretiosa i. cōsp.
ꝛ c. hoc oī tpe d. iij. ā. Alla. iiij. Cap. Deus
caritas ē. et q̄ manz. ꝛ c. V. Ego dixi dnē. mi. m.
Coll. de dc. ad vj. ā. Alla. iij. Cap. Alter alti
ona. por. ꝛ c. V. Dn̄s reg̃ me. ꝛ n̄ m̄. de. In. lo. Coll.
Gre tue q̄s dnē supplicibz tuis tribue
largitatē. ut mandata tua te opante
sectātes. ꝯsolatōem p̄sētis uite ꝑcipiant
et futē. P. ad ix. ā. Allel. iiij. Cap. Empti
enī estis. ꝛ c. V. Ab occltis meis. mū. m. do. ꝛ. Coll.
Fideles tuos q̄s dnē corpe parit ꝛ mē
te purifica. ut tua īspiratōe ꝯpūcti.
noxias delectatōes uitare p̄ualeant. P.
ad ves. sr. p ā. Dixit dn̄s. Cap. Bn̄dcs ds et
pr̄. R. Quā magnificata sr̄ opa tua do. V. Dīa
i sapīa fecisti. repleta ē tra. Opa. y. Ds creator.
V. Dirigat dnē orō mea. sic. i. i. ꝯ. t. ad. m. ant.
Deficiēte vino. iussit ihc implē ydrias aq̄. q̄ in
vinū ꝯuersa ē. alla. Coll. Omp̄s. sēpit. d. q̄. ce.
vt sup. ad Cōplet. oī tpe. Cap. Tu autē i
nob es dnē. ꝛ c. V. Custodi nos dnē. ut. p. o. Sb.
Coll. Visita q̄s dnē. hītat. ꝛ c. Hic ordo
p oēs dnicas. ab. oct. epyph. usq̄ ad. xl. dicat. ex
seruab.

ceptis ꝓpriis dnicalibꝫ. coll. Pebd. priuat. d. l. j.

Si mortui sumꝰ cū xpo. credimꝰ quia simul etiā uiuemꝰ cū ipso. sciētes qd xpc resurgēs a mortuis. iā nō moritur. mors illi ultra nō dnabitur. Qꝛ enī mortuus ē pcto. mortuus ē semel. Qꝛ autē uiuit. uiuit deo. Ita ⁊ vos existimate uos mortuos quidē esse pcto. uiuētes autē deo in xpo jhu dno nro.

Non g regnꝫ pccm ī uro mortali l. ij. corpore. ut obediatis ꝯcupiscētijs eiꝰ. Sꝫ neqꝫ exhibeatis mbra urā. arma iniqtatis pcto. sꝫ exhibete vos deo tāqꝫ ex mortuis uiuētes. ⁊ mbra urā. arma iustitie deo. Pccm enī uob n dnabitur. Nō enī sub lege estis. sꝫ sb grā. Qd g. Peccabimꝰ. qm nō sumꝰ sub lege. sꝫ sb grā. Absit. Lc. iii.

An nescitis. qm cui exhibuistis vos seruos ad obediēdū. serui estis eius cui obedistis. siue pcti ī mortē. siue obeditōis ad iustitiā. Grās autē deo. qd fuistis serui pcti. obedistis autē ex corde in eā formā doctrine ī q tditi estis. libati autē a pcto. serui fcti estis iustitie. Lectio Prima.

Humanū dico. ꝓpt infirmitatē carnis urē. Sicut enī exhibuistis mbra urā

seruire immunditie. et iniquitati ad iniquitatem. ita nunc
exhibete membra vestra seruire iustitie in sanctifica
tionem. Cum enim serui essetis peccati. liberi fuistis iu
Quem ergo fructum habuistis | Lectio. ij. | stitie.
tunc in illis. in quibus nunc erubescitis.
Nam finis illorum. mors est. Nunc autem liberati a pec
cato. serui vero facti deo. habetis fructum vestrum
in sanctificationem. finem autem vitam eternam. Stipen
dia enim peccati. mors. Gratia vero dei. vita eterna.
An ignoratis | Leo. iij. | in xpo ihu dno nro.
fratres. scientibus enim legem loquor. quia lex in homine
dominatur. quanto tempore viuit. Nam que sub viro est mu
lier. viuente viro. alligata est legi. Si autem
mortuus fuerit vir eius. soluta est a lege viri.
Igitur viuente viro. vocabitur adultera. si fuerit cum alio
viro. Si autem mortuus fuerit vir eius. liberata est
a lege viri. ut non sit adultera. si fuerit cum alio vi
Itaque fratres mei. et vos | Lectio Prima. | ro.
mortificati estis legi. per corpus xpi. ut sitis alterius
qui ex mortuis resurrexit. ut fructificemus deo.
Cum enim essemus in carne. passiones peccatorum que
per legem erant. operabantur in membris nris. ut fructi
ficarent morti. Nunc autem soluti sumus a lege
mortis. in qua detinebamur. ita ut seruiamus in noui
tate spiritus. et non in uetustate litterae. Lectio secunda.

Quid ergo dicemus? Lex peccatum est? Absit. Sed
peccatum non cognovi nisi per legem. Nam concupis
centiam nesciebam nisi lex diceret non concupisces.
Occasione autem accepta peccatum per mandatum opera
tum est in me omnem concupiscentiam. Sine lege enim pec
Ego autem vivebam Lc. iij. Ideo mortuum erat.
Sine lege aliquando. Sed cum venisset mandatum.
peccatum revixit. Ego autem mortuus sum. et in
ventum est mihi mandatum quod erat ad vitam. hoc esse
ad mortem. Nam peccatum occasione accepta per
mandatum seduxit me. et per illud occidit. Ita
que lex quidem sancta est. et mandatum sanctum. et iustum.
et bonum. Quod ergo bonum est mihi factum est mors?
Absit. Sed peccatum ut appareat peccatum. per bo
num mihi operatum est mortem. ut fiat super modum
peccans peccatum per mandatum. ¶ ~~Ria et cetera~~
~~omnia requirere infra de privatis. d. Coll. vero de precedente dicta~~
~~dicatur ad l. et ad vers.~~ Ordo privatis. d. Fi. ij. Invit.
Venite exultemus domino. ps. Jubilemus deo. In. j. n. a.
Rectos decet collaudatio. a. Expugna impugnantes
me. a. Revela domino viam tuam. a. Ne in ira tua arguas
me domine. V. Delectare in domino. V. da. tibi petitiones c. t. R.
Benedicam dominum in omni tempore. semper laus eius in ore meo. V. In
domino laudabitur anima mea. audiant mansueti et letentur. Semper. R.
Delectare in domino. quem dabit tibi petitiones cordis tui. V.

Reuela dno uiam tuā. ⁊ spa ī eū. ⁊ ipse faciet. Ps. d.
Auribꝫ pcipe dne lacrimas meas. Ne sileas a me. Rx.
remitte mi. qm incola ego sū apud te. ⁊ pegrinꝰ. V.
Dixi. custodiā uias meas. ut nō delinqm ī lingua
mea. Ne sileas. Gla. Ne sil. In estate lectio.
Consurge ī nocte ī pncipio uigiliaꝝ tu
aꝝ. ⁊ effunde sicut aqm cor tuū ante cō
spcm dō dei tui. Leua ad eū manꝰ tuas. et
miserebitꝰ tꝰ. Rx. Bndicā dnm ī oī tpe. V. Sēp laus
eiꝰ ī ore meo. In oī. In. ij. n. ā. Alla. iij. In. xl. ī. ij. n.
ā. Vt nō delinqꝫ ī lingua mea. ā. Sana dne aiam meam.
qa pcaui tꝰ. ā. Eructauit cor meū uerbū bonū. Cap.
Vigilate. state ī fide. uiriliter agite. ⁊ cō
fortamī. oīa urā ī caritate fiant. V. Ego
dixi dō. miserere. m. Sana aiā. m. qꝛ pca. tꝰ. Collca.
Salua nos ops ds. ⁊ lucē nob ꝯcede ppetuā.
P. In. l. ā. Miserere mei ds. S. Ipm. ⁊ c. Cap.
Nox pcessit. dies autē appropīquauit. abi
tiamꝰ ḡ opa tenebraꝝ. ⁊ induamꝰ arma
lucis. sic ut in die honeste ambulemꝰ. Rx.
Dne ī celo mia tua. V. Et uitas tua usqꝫ ad nubes. Mia.
V. In matutinis dne meditabor ī te. Ca. f. ad. m. Ad. Bn.
Erexit dns nob cornu salutis ī domo dd pui sui.
Coll. de pcedēte dc. ad. j. ā. Seruite dno ī timore.
ad. iij. ā. Adiuua me. ⁊ saluus ero dne. Capitlm.

Sana me dñe. ⁊ sanabor. saluū me
fac. et saluus ero. qm̄ laus mea tu
es. ℣. Adiutor meus esto dñe. Ne deliq̄s me. neq; de
spicias me ds salutaris meus. Collecta.

Deus innocētie restitutor et amator. diri
ge ad te tuoꝝ corda seruoꝝ. ut sp̄s tui
feruore ꝯcepto. ⁊ ī fide īueniant stabiles.
et ī ope efficaces. ℣. eiusde. ad. vj. ā. Aspice
ī me dñe. ⁊ miserere mei. Cap. Alt alti. ℣. Dñs
Prā q̄s op̄s ds. ut int | Collca. | regit me.
Pīnumeros uite p̄sētis errores. tuo semp
modamine dirigam. ℣. ad. ix. ā. Vide humili
tatē meā dñe ⁊ eripe me. Cap. Empti eū est.
℣. Ab occltis meis mūda me. d. ⁊ ab. alie. p. s. t. Coll.
Ds op̄s ds. ne nos tua grā delinquat.
q̄ et errores nr̄os sēp amoueat. ⁊ noxi
a cūcta depellat. ℣. ad. ves. sr. p. ā. Nos q̄
viuimus bn̄dicimus dño. an̄. Inclinauit dñs aurē suā
mi. ā. Laudate dñm oēs gētes. ā. Bn̄diximus vob ī no
dō. Cap. Bn̄dictus ds ⁊ pr̄. ℟. Adiutorium
nr̄m ī no dō. Qui fecit. ce ⁊ t. In. no. ℣. Dirigat dñe.
Exultet sp̄s meus ī dño deo salutari meo. ad. m. ā.
Coll. de dc̄ p̄cedēte. fi. iij. Inuit. Iubilemus deo sa
lutari nr̄o. ℣. Venite. exul. In. j. n. ā. Adiutor
ī tribulacōibz. ā. Auribz p̄cipite q̄ h̄itatis orbem. an̄.

Deus deorum dominus locutus est. V. Immola deo sacrificium laudis. Et reddite al.
Ne perdideris me domine cum iniquitatibus meis. Neque in finem. R.
Iratus resurres mala mea. V. Miserere mei deus. miserere mei.
quoniam in te confidit anima mea. Neque in finem. R. Paratum cor
meum deus. paratum cor meum. Cantabo et psalmum dicam domino.
V. Exurge gloria mea. exurge psalterium et cythara. exurgam
diluculo. Cantabo. R. Adiutor meus tibi psallam. quia deus
susceptor meus. deus meus misericordia mea. V. Eripe me de inimi
cis meis deus meus. et ab insurgentibus in me libera me. Deus meus.
Dominus sapientia fundavit terram. In estate Lectio.
Stabilivit celos prudentia. Sapientia illius
eruperunt abyssi. et nubes rore concrescunt. R.
Deus deorum dominus locutus est. V. Et vocavit terram. Dominus lo.
In. ij. n. Alleluia. iij. In. xl. Auertet dominus captivitatem ple
bis sue. a. Intende in me et exaudi me domine. a. Iuste iudi
cate filii hominum. Cap. et Coll. Requiere. s. V. Deus
vitam meam annuntiavi tibi. Posuisti la. m. in. con. t. In. l. a.
Dele domine iniquitatem meam. Cap. Nox precessit. R.
Miserere mei deus. miserere mei. V. Quoniam in te confidit anima mea
Miserere. m. V. In matutinis. d. ad Bn. Salutem ex ini
micis nostris. et de manu omnium qui nos oderunt libera nos domine.
Coll. de dc. ad. j. a. Domine deus meus in te speravi. ad. iij. a.
Clamavi et exaudivit me. ad. vj. Qui habitas in
celis. miserere nobis. ad. ix. Facti sumus sicut consolati. Cap.
V. et Coll. ut sup. ad. ve. sr. p. De profundis clamavi

ad te dñe. ā. Speret isrl̄ ī dño. ā. Et oīs mansue
tudis eius. ā. Habitare frēs ī unū. Cap. Bñdcs
ds. ℟. Adiutoriū. ℣. Dirigat. ad m. ℟. Respexi
sti hūilitatē meā dñe ds meus. Coll. de dc. fi. iiij.
Inuit. In manu tua dñe oēs fines tre. P. Venite.
In. i. n. ā. Da nob dñe auxiliū de tribulatōe. ā. Bñ
dicite gētes dm nrm. ā. In ecclijs bñdicite dño. ℣.
Manda ds uirtuti tue. Cōfirma hoc ds qd opa. es ī. no.
Exaudi ds deprecatōem meā. ītēde orōi mee. ℟.
A finibz tre ad te clamaui dñe. ℣. Dū anxiaret cor
meū. ī petra exaltasti me. deduxisti me. A finibz. ℟.
Deus ī te sperauī. dñe ñ ꝯfundar in eternū. In tua iu
stitia liba me ⁊ eripe me. ℣. Esto mi ī dm ꝓtecto
rē ⁊ ī locū munitū. ut saluū me facias. In tua. ℟.
Repleat os meū laude. ut ymnū dicā glē tue. to
ta die magnificētiā tuā. Noli me ꝓicere ī tpe senectutis.
Dū defecit uirtus mea ds ne deliqs me. ℣. Gaude
būt labia mea. dū cātauero t. ⁊ aīa mea q redemisti.
Diligite iustitiā. In estate. l. Dū defecit
q iudicatis trā. Sentite de dño ī boni
tate. ⁊ ī simplicitate cordis q̄rite illū. Qm
īuenitur ab hijs q nō tēptant illū. apparet
aut eis. q fidem habēt ī illū. ℟. Mirabilis
ds ī scis suis. ℣. Deus isrl̄ ipe dabit uirtutē ⁊ for
titudiem plebi sue. In scis. In. ij. n. ā. Alla. iij.

In. xl. a. Querite dnm. et uiuet aia ura. a. Esto
mi dne i dm ptectore. a. Tenuisti dne manu dexte
ra mea. ℣. Gaudebt labia mea. du cataueo t. Et anima
mea. q redemisti dne. In. l. a. Ampli laua me dne ab
iniustitia mea. ℟. Exaudi nos ds. sal. n. ℣. Spes. o. fi. t. et
i. ma. lo. Sal. ad. Bn. In scitate seruiam dno. et li
barabit nos ab inimicis nris. ad. j. Exurge dne. n pre
ualeat ho. ad. iij. Dne liba aiam mea. ad. vj. a.
Miserere nri dne. miserere nri. ad. ix. a. Conuerte dne cap
tiuitate nram. sic torres i austr. ad. ves. sr. ps. a.
Oia qcumq voluit dns fecit. a. Qm in ternu mia ei. a.
Ymnu catate nob de caticis syon. a. In cspcu aglorz
psalla t ds me. ad. oj. Quia fecit mi dns magna
q potes e. et scm nom ei. Cetera oi. ut i pcedente fia.
f. v. Inuit. Adorem dnm. qm ipse fecit nos. In. j. ℟. a.
Liberasti uga hereditatis tue. a. Tu es ds. q facis mira
bilia. a. Inclinate aure vram i uba oris mei. a. Ppiti
esto pctis nris dne. ℣. Deus i sco uia tua. Qs ds magnus
sic ds nr. ℟. Gaudebut labia mea. du cataueo t. Et
ai mea. q redemisti dne. ℣. Sz et lingua mea meditabi
iustitia tua. tota die laude tua. Et ai. ℟. Michi
aut adhere deo bonu e. pone i dno deo spem meam.
℣. Fiat cor meu imaclatu. ut n cfudar. Pone. ℟.
Deuastauit uinea tua ap de silua. et singularis fei
depast e ea. vide dne. et excita potetia tua. Ne peat.

qd plantauit dextra tua. V. Dne ds uirtutu conuer
te. respice de celo. et uide. et uisita uineam istam. Ne pe.
Qui confidunt in dno. intelligent In estate. lcō.
ueritatem. et fideles in dilectione acquiescent illi.
Nam donum. et pax. est electis dei. R. Confitebimur
tibi ds. confitebimur tibi. V. Et inuocabimus nomen tuum. Confitebimur.
In. ij. n. Alla. iij. In. xl. a. Exultate deo adiutori nro.
a. Tu solus altissimus super omnem terram. a. Benedixisti dne terram
tuam. V. Beati qui habitant in domo tua dne. In scla. se. laud. te.
In. l. a. Tibi soli peccaui dne. miserere mei. R. Dne re
fugium tu factus es nobis. V. A generatione in generatione. Tu. V. Re
pleti sumus mane misericordia tua. Et exultauimus. et delectati sumus.
~~Hic. V. deinceps per totam ebd. ad l. priuatis diebus. dicitur. Alter uero~~ hac die et
~~scilicet. In matutinis dne. aliis precedentibus diebus. tribus. videlicet~~
~~feria. ij. iij. et iiij. dnica uero die. Dns regnauit. Ad. Bn.~~
Ad dandam sciam plebi tue dne in remissionem peccatorum eorum.
Ad. j. a. Illumina oculos meos dne. Ad. iij. Auxilium
meum a dno. Ad. vj. Adiutorium nrm in nomine dni. Ad. ix. a.
Beatus uir qui impleuit desiderium suum. Ad. ves. sr. p. a. Dne
probasti me. et cognouisti me. a. A uiro iniquo libera me dne.
a. Dne clamaui ad te. exaudi me. Ad. m. a. Deposuit
potentes sctos persequentes. et exaltauit humiles xpm
confitentes. ~~Cetera oi. ut s.~~ Feria sexta. Inuit.
Dnm qui fecit nos. venite adoremus. In. i. Noct. a.
Inclina dne aurem tuam. et exaudi me. a. Benedictus

dns ietnu. a. Exaltare q iudicas tra. V. Btus ho. que
tu erudieris dne. Et de lege tua docueris eu. R.
Confitebor tibi dne ds in toto corde meo. et honorificabo
nom tuu ietnu. Quia mia tua dne magna e sup me. V.
Eripuisti aiam mea ex infno infiori. Quia mia. R.
Misericordia tua dne magna e sr me. Et liberasti aiam me
am ex infno infiori. V. Deus iniqui insurrexerunt in me.
et fortes qsierunt aiam mea. Et liberasti. R. Factus e mi
dns in refugiu. Et ds meus in auxiliu spei mee. V. Deus
ultionu dns. ds ultionu libe egit. Et ds. In. est. L.
Benignus e eni sps sapie. et no liberabit
maledcm a labiis suis. Quoniam renu illius
testis e ds. et cordis eius scrutator e uer. et lin
gue illius auditor. Quoniam sps dni repleuit orbe
trarum. et hoc qd continet oia. sciam ht uocis. R.
Misericordias dni ietnu cantabo. V. In generatoe et generatoe. In et.
In. ij. ij. a. Alla. iij. In. xl. a. Cantate dno et bndicite noi
eius. a. Quia mirabilia fecit dns. a. Jubilate dno ois tra.
V. Dns in syon magnus. Et excelsus sr oes pplos. In. L. Spu
principali confirma cor meu ds. R. Ad annuntiandu mane mi
sericordia tua. V. Et ueritate tua p noctem. Misericor. V. Repleti.
Ad. Bn. Per iuscra mie dei nri visitauit nos oriens
ex alto. Ad. j. a. Conserua me dne. qm in te spaui. Ad. iij. a.
Dns custodiat introitu tuu et exitu tuu. Ad. vj. Non
commouebit ietnu qui habitat in ihrlm. Ad. ix. Bn oes qui

mēt dnm. Ad. ves. sr. p. Portio mea dnē sit ī tra
uiuētiū. a. Bndcūs dns ds me. a. Inetnū ⁊ ī sclm scli.
Ad. m. Suscepit ds isrl puerm suū. sicut locut ē ab
hā ⁊ semī ei. ⁊ exaltauit hūiles usq; ī sclm. Cetera oī.
ut ī pcedēte fia. Salb. Inuit. Dnm dm nrm venite
adoremus. In. j. n. Clamor meus ad te ueniat ds. an.
Benedic aīa mea dnō. a. Letetur cor qrētiū dnm. v.
Querite dnm. ⁊ ꝯfirmamī. Qrite faciē ei semp. R.
Misericordiā ⁊ iudiciū cātabo tibi dnē. psallā ⁊ ītelligā ī ui
a īmaclata. qn̄ uenies ad me. v. Pambulabā ī īnocētia
cordis mei. ī medio domus mee. In uia. R. Dnē exau
di orōem meā. ⁊ clamor meus ad te ueniat. Qa nō sp
nis ds pces pauperm. v. De pfūdis clamaui ad te dnē.
dnē exaudi uocē meā. Quia n. sp. R. Velocit ex
audi me dnē. Qa defecerūt sicut fumus dei mei. v.
Dies mei sicut umbra declinauerūt. ⁊ ego sicut fenū
arui. Quia defecerūt. In estate. Lectio.

Benefac iusto. et īuenies retributōem
magnā. Et si nō ab ipso. certe a dnō.
Nō enī est ei bn̄. q assiduus ē ī malis. et
elemosinā nō danti. Qm̄ ⁊ altissimus odio
habz pctores. ⁊ misertus ē penitētibz. R.
Dnē exaudi orōem meā. v. Et clamor me ad te uenī
at. Orō. In. ij. q. Alla. iij. In. xl. a. Visita nos dnē
ī salutari tuo. a. De necessitatibz nris liba nos dō.

a. Cōfitebor dn̄o nimis ī ore meo. V. Cōfitebor dn̄o
nimis ī ore meo. Et ī medio. ml. lau. e. In. l. a. Benigne
fac ī bona uolūtate tua dn̄e. R. Auditā fac mi ma
ne mīam tuā. V. ~~Et uirtutē tuā p~~ Qa ī te sperauī dn̄e. Mi.
V. Repleti. su. Ad. Bn̄. In viā pacis dirige nos dn̄e.
Ad. j. Viuit dn̄s. ⁊ bn̄dcūs ds salutis mee. Ad. iij.
In domū dn̄i letātes ibimus. Ad. vj. Benefac dn̄e bo
nis ⁊ rc̄is corde. Ad. ix. Beneditat t̄ dn̄s ex syon. ⁊ ui
deas bona ihrlm. ¶ Cetera oī. ut s. ¶ Hic ordo sup̄ dc̄s.
~~priuatis diebz ab oct̄ theophie usqz ī caput ieiunij s̄~~
~~uab. exceptis responsis. q̄ ī. lxx. mutant.~~ Ad. ves. sr̄. p. a.
Custodit dn̄s oēs diligētes se. a. Laudabo dn̄m meū ī
uita mea. a. Deo nr̄o iocūda sit laudatio. a. Lauda
ihrlm dn̄m. Cap. Bn̄dcūs ds. R. Magnus dn̄s
nr̄. ⁊ magna uirtus eius. V. Sapiē eius n̄ ē nūs. Et mag. u.
Vespertina orō. Dn̄ica scda p̄ oct̄ epyph.
Frēs glificate. ~~Quere sup̄ sabbo p̄me dn̄ice.~~ Ad. m. a.
Omnipotens sempiterne deus infirmitatē nr̄am Coll.
oppiti respice. atqz ad ꝓtegendū nos dex
teram tue maiestatis extende. P. ¶ ~~Inuit. ⁊ c. v. s.~~
Frēs. Scimus quia lex spiritalis est. Lc. j.
Ego aut̄ carnalis sum. uenūdatus sub
pcc̄o. Quod enī operor. n̄ ītelligo. Nō enim
quod volo. hoc ago. sz quod odi. hoc facio. Si
aut̄ qd nolo. illud facio. ꝯsentio legi. qm̄ bona

ē. Nūc autē iā n̄ operor illud. sz q̄d hītat in
me pctm̄. R. Dn̄e ne ī ira. ⁊ c. p ordīe. ut s. L. ij.
Scio enī. qz n̄ habitat ī me. hoc ē ī carne
mea bonū. Nā uelle adiacet m̄. pficere
autē bonū n̄ īuenio. Nō enī quod uolo bonū.
hoc facio. sed quod nolo malū. hoc ago. Si au
tē q̄d nolo. illud facio. n̄ ego operor illud. sed
q̄d habitat ī me pctm̄. Lectio Tertia.
Inuēio g̃ legē uolēti m̄ facere bonū. qm̄ m̄ ma
lū adiacet. Ig̃ lex ~~q̄dē scā~~ m̄ uolēti bona ē.
Cōdelector enī legi dei. scd̄m ītiorē hoīem.
Video aut̄ aliā legē ī mēbris meis. repugnā
tē legi mētis mee. ⁊ captiuātē me ī lege pcti.
q̄ est ī mēbris meis. Lectio Quarta.
Infelix ego hō. q̄s me liberabit de corpore
mortis huius. Grā dei. p ihm xpm dn̄m no
strū. Igit̄ ego ipse mēte seruio legi dei. car
ne autē legi pcti. Nich̄ g̃ nūc dāpnatōis ē
hijs. q̄ sūt ī xpo ihu. q̄ n̄ scd̄m carnē ābl̄ant.
Lex enī sps uite ī xpo ihu. Lectio q̄nta.
liberauit me a lege pcti. et mortis. Nam
quod īpossibile erat legi. ī q̄ infirmabat̄ per
carnē. deus filiū suū mittēs. ī silitudīem car
nis pcti. ⁊ de pcto dāpnauit pctm̄ ī carne.
ut iustificatio legis impleret̄ ī nob. q̄ n̄ se

cūdū carnē ambulam⁹. sz scd̄m sp̄m. L. vi.

Qui enī scd̄m carnē sūt. q̄ carnis sūt sapiūt.
Qui uo scd̄m sp̄m. q̄ sūt sp̄s sentiūt. Nā
prudētia carnis. mors ē. Prudētia aut̄ sp̄s.
uita et pax. Qm̄ sapīa carnis. inimica ē deo.
Legi enī dei nō subicit. nc enī potest. L. vij.

Qui aut̄ ī carne sūt. deo plate n̄ possūt. Vos
aut̄ ī carne n̄ estis. sz ī sp̄u. si tam̄ sp̄s di
habitat ī vob. Si quis aut̄ sp̄m xp̄i nō habz.
hic n̄ ē ei⁹. Si aut̄ xp̄c ī vob ē. corp⁹ quidē
mortuū ē ꝓpt̄ pcc̄m. sp̄s uo uiuit ꝓpt̄ iusti
ficatoēm. Qz si sp̄s ei⁹ q̄ suscitauit ih̄m a mor
tuis. habitat ī uob. q̄ suscitauit ih̄m xp̄m a
mortuis. uiuificabit ⁊ mortalia corpa ura.
ꝓpt̄ ī habitantē sp̄m ei⁹ ī vob. Lco octaua.

Ergo fr̄es debitores sum⁹. n̄ carni. ut scd̄m
carnē uiuam⁹. Si enī scd̄m carnē uixeritis.
morienī. Si aut̄ sp̄u fc̄a carnis mortificauī
tis. uiuetis. Quicq̄ enī sp̄u dei agūtur. hij fi
lij sūt dei. Nō enī accepistis sp̄m seruitutis ite
rū ī timore. sz accepistis sp̄m adoptōis filioꝝ.
ī q̄ clamam⁹. abba pr̄. Ipse enī sp̄s testimoī
um reddit sp̄ui nr̄o. q̄ sum⁹ filij dei. Si aut̄
filij. ⁊ hēdes. Hēdes quidē dī. cohēdes aut̄
xp̄i. si tn̄ ꝯpatiam⁹. ut ⁊ ꝯglificem⁹. L. ix. s. math.

In illo. Cum descendisset ihc de monte. secute
sunt eum turbe multe. Et R. Om. Orig. de eadem lc.
Docente in monte dno. discipuli uenerunt
ad eum. sicut alacres. sicut domestici.
sicut proximi. uel fratres. ideo ait et dns ad
eos. Vos estis sal terre. et vos estis lux mundi.
Nunc uero descendente eo de monte. turbe secu
te sunt eum. que in monte ascendere non potuerunt. ut
pigri populi. ut negligentes. ut imperfecti. Y. x.
Ita et filii israel primitus ascendere in monte non ua
luerunt. ad obuiandum dno pergere non potuerunt.
propter suam irreligiositatem. et impietatem. sed solus
moyses ascendit. et pauci cum eo seniores israel.
Ita et cum dno soli discipuli in monte ascenderunt.
et tardiores deorsum steterunt. Lectio. xi.
Sic et modo uigilantes. et alacres. et fideles ai
dem timentes. et dnm diligentes. celestia
regna desiderantes. dnm semper sequentes. pt
dnm in illum celestem montem ascendunt. audien
tes apostolum dicentem. Que sursum sunt querite. que
sursum sunt sapite. ubi xpc est in dextera dei sedens.
Descendente dno. hoc est. inclinante se. Y. xii.
ad infirmitatem et impotentiam ceterorum. miser
tus imperfectioni eorum. uel infirmitati. secute sunt
eum turbe multe. aliquanti propter karitatem. aliquan

ti ꝓpt doctrinā. aliquanti ꝓpt āmiratōem ⁊ cātōē.
In illo. Cū descēdisset ihc de mōte. Sm Math.
secute sūt eū turbe multe. Et ecce leprosus uēiēs.
adorabat eū. dicēs. Dnē. si uis. potes me mū
dare. Et extēdēs manū. tetigit eū ihc dicens.
Volo. Mūdare. ⁊ ꝯfestim mūdata ē lepra eius.
Et ait illi ihc. Vide. nemini dixeris. sz uade. ostē
de te sacerdoti. et offer munꝰ qd p̄cepit moyses ī
testimoniū illis. Cū autē introisset capharnaū.
accessit ad eū cēturio. rogās eū. et dicēs. Dnē.
puer meꝰ iacet ī domo paraliticꝰ ⁊ male torque
tur. Et ait illi ihc. Ego uēiam. et curabo eum.
⁊ respōdēs cēturio. ait. Dnē. nō sum dignꝰ. ut
ītres sub tectū meū. sed tantū dic uerbo ⁊ sa
nabitur puer meus. Nam ⁊ ego hō sū sb p̄tate.
habēs sb me milites. ⁊ dico huic. uade. et ua
dit. Et alio. ueni. et uenit. Et seruo meo. fac
hoc. ⁊ facit. Audiēs autē ihc. miratus ē. ⁊ sequē
tibꝰ se dixit. Amē dico vobis. nō īueni tantā fidē
ī isrl. Dico autē vob. q̄ multi ab oriēte ⁊ occidē
te uēient. et recūbēt cū abrahā ⁊ ysaac ⁊ iacob.
ī regno celoꝝ. Filij autē regni eicientur ī tenebras
exteriores. Ibi erit fletus. et stridor dētiū. Et
dixit ihc centurioni. Vade. ⁊ sicut credidisti. fiat tibi.
⁊ sanatꝰ ē puer ī illa hora. Coll. Ops. sēpi. d.

infirmitatē. ~~vt sup.~~ Ad. Bn. Cum aut̄ descēdis
sz ihc de mōte. ecce leprosus ueniens. adorauit eum. di
cēs. dne. si vis. potes me mūdare. ⁊ extēdēs manū. te
tigit eū. dicēs. volo. mūdare. Ad. q. Dne. puer me⁹
iacet paraliticꝰ ī domo. ⁊ male torquet̄. am̄ dico t̄. ego
ueniā. ⁊ curabo eū. Pebdom̄. p̄uatis. d. l. j.

Existimo. q̄ n̄ sīt ꝯdigne passiones huiꝰ tē
poris. ad futurā glam q̄ reuelabꝰ ī nobis.
Nā expectatio creatē. reuelatoēm filioꝝ dei
expectat. Vanitati enī creata sbiecta ē nō
uolēs. sz ꝓpt̄ eū q̄ subiecit illā ī spe. Quia ⁊
ipsa creatura libabit̄ a seruitute corruptio
nis. ī libtatē glē filioꝝ dei. Lectio secūda.

Scimꝰ enī. q̄ oīs creata īgemiscit. ⁊ par
turit usq̄ adhc. Nō solū aut̄ illa. sed ⁊
nos ipsi p̄mitias sp̄s habētes. et ipsi int̄ nos
īgemiscimꝰ. adoptoēm filioꝝ dei exp̄tātes. re
dēptoēm corporis nr̄i. Spe enī. salui facti
sumꝰ. Spes aut̄ q̄ uidetur. n̄ ē spes. Nā q̄d
uidet q̄s. q̄d spat̄. Si aut̄ q̄d n̄ uidemꝰ spa
mꝰ. ꝑ patiam exp̄tamꝰ. Lectio Tertia.

Similit̄ aut̄. et sp̄s adiuuat īfirmitatem
nr̄am. Nā q̄d oremꝰ sicut oportet. nesci
mus. sed ipse sp̄s postulat ꝓ nob̄. gemitibz
īenarrabilibꝰ. Qui aut̄ scrutat̄ corda. scit q̄d

desideret sps. qa scdm dm postulat p scis. Y. j.
Scimus fres. qm diligentibz dm. oia cooperantur
in bonu. hijs q scdm ppositu uocati sunt sci.
Nam qs psciuit et pdestinauit conformes fie
ri ymaginis filij sui. ut sit ipse primogenitus
in multis fribus. Quos aut pdestinauit. hos et
uocauit. Et qs uocauit. hos et iustificauit. Qs
aut iustificauit. illos et magnificauit. Y. ij.
Quid g dicemus ad h. Si ds p nob. qs cont
nos. Qui etia ppo filio suo no pepcit. sz
p nob oibz tradidit illu. Qm n etia cu illo no
bis omnia donauit. Qs accusabit aduersus
electos dei. Deus q iustificat. qs e q condepnet.
Xps ihc q mortuus e. imo q et resurrexit. q
e ad dextram dei. q etia interpellat p nob. Y. iij.
Quis g nos separabit a karitate xi. Tribu
latio. an angustia. an psecutio. an fames.
an nuditas. an piculu. an gladius. Sic scptu e.
Quia ppt te mortificamur tota die. estimati su
mus ut oues occisionis. Sz in hijs oibz superamus.
propter eu q dilexit nos. Lectio prima.
Certus sum fres. qa neqz mors. neqz uita.
neqz angeli. neqz principatus. neqz uirtutes.
neqz instantia. neqz futura. neqz fortitudo. neqz
altitudo. neqz pfundu. neqz creatura alia po

tit nos separare a karitate dei. q̄ ē ī xp̄o jhu
dn̄o nr̄o. Veritatē dico ī xp̄o. n̄ mentior. testimoniū
m̄ phibēte ꝯscia mea ī spū scō. qm̄ tristitia ē
m̄ magna. et cōtinuus dolor cordi meo. V. ij.

Optabā enī ego ipse anathema ēē a xp̄o.
p̄ frib̄ meis q̄ sūt cognati mei scdm car
nē. qui sūt isrl̄ite. q̄rū adoptio ē filioꝝ. ⁊ gl̄a.
⁊ testamētū. et legislatio. et obsequiū. ⁊ pro
missa. quoꝝ prēs. et ex q̄b̄ xp̄c scdm carnē.
q̄ ē sr̄ oīa ds bn̄dcs ī scl̄a. am̄. Nō aut̄ q̄ exci
dit uerbū dei. Nō enī oēs q̄ ex isrl̄. hij sūt isrl̄i
te. neq; q̄a semē sūt abrahe. oēs filij. sz ī ysaac
uocabit̄ t̄ semē. Id est. n̄ q̄ filij carnis. hij si
lij dei. sz q̄ filij sūt p̄missionis. estimant̄ ī sēie.
P̄missionis enī uerbū hoc ē. Scdm hoc tē
pus uēiam. et erit sare filiꝰ. Nō solū autē
illa. sz ⁊ rebecca ex uno ꝯcubitu habēs ge
minos filios. ysaac prīs nr̄i. Cū enī nati n̄
dū fuissēt. aut aliq̄d egissēt boni aut ma
li. ut scdm electōem p̄positū dei manet. n̄
ex opib̄. sz ex uocāte. dcm̄ ē ei. q̄ maior ser
uiet minori. sic̄ scriptū ē. Jacob dilexi. esau
Quid g̊ dicem̄. V. iij. aut̄ odio habui.
Nūquid iniq̄tas apud dm̄. Absit. Moy
si enī dicit. Miserebor cui miseror. ⁊ misericor

diā prestabo. cui⁹ miserebor. Igit̄ n̄ uolētis. ne
q̄ currētis. sed miserentis ē dei. Dicit eni̅ scr̄p
tura pharaoni. Quia ad hoc ip̄m excitaui
te. ut ostēdā ī te uirtutē meā. ⁊ ānūtiet̄ no
m̄ meū ī uniuersa t̄ra. Ergo cui⁹ wlt. mise
tur. ⁊ quē wlt. indurat. Dicis itaq̄ m̄. Q̄d
adh̄ q̄ritur. Volūtati eni̅ ei⁹ q̄s resistit. Do
Deus q̄ nos ī tātis p̄iclis .iij. Collecta.
cōstitutos p̄ humana scis fragilitate n̄
posse subsistē. da nob̄ salutē m̄tis ⁊ corp̄is.
ut ea q̄ p̄ pc̄tis nr̄is patim̄. te adiuuāte vī
camus. Per. do. n. Lectio prima.
O hō. tu q̄s es. q̄ respōdeas deo. Nūq̄d
dicit figm̄tū ei qui se finxit. q̄d me fe
cisti sic. An nō habet potestatē figulus lu
ti. ex eadē massa facē aliud quidē vas in
honorē. aliud vō ī ꝯtumeliam. Lc. ij.
Quod si volēs d̄s ostendē irā. ⁊ notā facē
potētiā suā. sustinuit ī m̄lta patīa va
sa ire apta in int̄itū. ut ostēdēt diuitias
gl̄e sue. ī uasa m̄ie q̄ p̄parauit ī gl̄am. q̄s
et uocauit n̄ solū ex iudeis. s̄z etiam ex gē
tib̄. Sicut ī osee dicit. Vocabo n̄ plebē me
am. plebē meā. et n̄ dilectā. dilcām. ⁊ nō
m̄iam cōsecutā. m̄iam ꝯsecutā. Q̄ erit. ī

loco ubi dcm̄ ē eis. n̄ plebs mea uos. ibi uo
cabunt filij dei uiui. Lectio .iij.

Ysayas aut̄ clamat p isrl. Si fuit nume
rus filioꝝ isrl. tāq̄ arena maris. reliquie
salue fient. Verbū enī ꝯsūmās ⁊ abbreui
ans ī eq̄tate. q̄a verbū breuiatū faciet dn̄s sr̄
tr̄ā. Et sic p̄dixit ysayas. n̄ dn̄s sabaoth reliq̄sset
nob̄ semē. sic sodoma fc̄i eēm⁹. ⁊ sic gomorra si
Quid ergo dicem⁹. ~~fr̄es~~. Q̄ Ꝟ. iiij. miles fuissem⁹.
gētes q̄ n̄ sectabant iustitiā. app̄henderūt
iustitiā. Iustitiā aut̄ q̄ ex fide ē. Isrl uo sec
tando legē iustitie. ī legē iustitie n̄ p̄uenit.
Quare. Quia n̄ ex fide. sz q̄i ex op̄ibz. Offēde
rūt enī ī lapidē offensionis. sic scr̄ptū ē. Ecce
pono ī syon lapidē offensionis. et petrā scan
dali. ⁊ oīs q̄ credit ī eū. n̄ ꝯfūdetur. Ꝟc. v.

Fr̄es. volūtas quidē cordis mei. ⁊ obsecra
tio ad dm̄. fit p ill' ī salm̄. Testimoniū
enī ill' p̄hibeo. q̄ emulatoēm dei hn̄t. sz n̄ se
cūdū sciām. Ignorātes enī dei iustitiā. ⁊ suā
q̄rētes statuē. iustitie dei n̄ sūt sbiecti. Finis e
nī legis xp̄c. ad iustitiā oī credēti. Ꝟco. vj.

Moyses enī scr̄psit. q̄m iustitiā q̄ ex lege ē.
q̄ fecit hō uiuet ī ea. Que aut̄ ex fide ē
iustitia. sic dicit. Ne dixeris ī corde tuo. Quis

ascēdit ī celū. Id ē xp̄m deducē. Aut q̄s de
scēdit ī abyssū. Hoc ē xp̄m ex mortuis reuo
Sed q̄d dicit scriptura. Prope | Lc. vij. | care.
ē uerbū ī ore tuo. ⁊ ī corde tuo. Hoc est
uerbū fidei. q̄d p̄dicam⁹. Quia si ꝯfitearis ī ore
tuo dn̄m ih̄m. ⁊ ī corde tuo credideris q̄ d̄s illū
excitauit a mortuis. saluus eris. Lco. viij.
Corde credit ad iustitiā. ore aut̄ ꝯfessio fit
ad salm̄. Dicit enī scriptura. Dn̄is q̄ credit ī
illū. n̄ cōfūdet. Nō ē enī distinctio iudei et g̅
ci. Nā idē dn̄s oīm. diues ī oēs q̄ īuocāt illū.
In ill̄. Ascēdēte ih̄u ī nauiculam. | L. ix. S. Math.
secuti sūt eū discipli ei⁹. ⁊ R. Om̄ Orig. de ead. l.
Ingrediēte dn̄o ī nauiclam. secuti sūt eū discipli
eius. n̄ ībecilles. s̄z firmi ⁊ stabiles ī fide. man
sueti et pij. sp̄nētes mūdū. n̄ duplici corde. s̄z
simplici. Hij g̅ secuti sūt eū. n̄ tm̄ gressus ei⁹
seq̄ntes. s̄z magis sc̄itatē comitātes ⁊ iustitiā
Et ecce tēpestas | Lectio. x. | ei⁹ ꝯsectātes.
magna fc̄a ē ī mari. ita ut nauicla op̄iret
fluctib̄z. Cū enī mlta. magna ⁊ mirāda ostē
dissz ī t̄ra. tn̄sijt ad mare. ut ⁊ ibi adh̄c excellen
tiora op̄a demōstret. q̄tin⁹ t̄re maris q̄z dn̄m se
Ingressus g̅ nauiculā | L. xi. | ēē cūctis ostēderet.
fecit turbari mare. ꝯmouit uētos. cōcitauit

fluct⁹. Cur hoc? Ideo ut discipulos mitteret in timorem et suum auxilium postularet. suamque potentiam

Illa igitur tempestas non ex se l. xij. rogantibus manifestatur. Ioborta est. sed potestati paruit imperantis. eius qui educit ventos de thesauris suis. qui terminum mari harenam constituit. Dixit enim ei. Usque huc venies. et non sigredieris. sed in temetipso confringetur fluctus tui. Huius igitur iussione et precepto. orta est tempestas in mari propter occasiones superius memoratas. S. Mathm.

In illo. Ascendente ihesu in nauiculam. secuti sunt eum discipuli eius. Et ecce motus magnus factus est in mari. ita ut nauicula operiretur fluctibus. Ipse uero dormiebat. Et accesserunt et suscitauerunt eum dicentes. Domine. salua nos. perimus. Et dicit eis. Quid timidi estis. modice fidei? Tunc surgens imperauit ventis et mari. et facta est tranquillitas magna. Porro homines mirati sunt dicentes. Qualis est hic? Quia uenti et mare obediunt ei. Col. Deus qui nos in tantis. Ad. Bn.

Ascendente ihesu in nauiculam. ecce motus magnus factus est in mari. et suscitauerunt eum discipuli eius dicentes. Domine. salua nos. perimus. M. a. Surgens ihesus imperauit ventis et mari. et facta est tranquillitas magna. et mirati sunt uniuersi. Pebd. prima tis dieb. l. i.

Omnis quicumque inuocauerit nomen domini. saluus erit. Quomodo igitur inuocabunt. in quem non crediderunt? Aut quomodo credent ei quem

n̄ audierūt. Quom̄ aut̄ audiēt. sn̄ p̄dicāte.
Quom̄ uo p̄dicabūt. nisi mittant̄. Sic̄ scr̄ptū
ē. Quā spetiosi pedes ewāgelizātiū pacē. ewā
gelizātium bona. Sz n̄ oēs obediūt ewāgelio.
Ysayas eni dicit. Dn̄e. q̄s credidit auditui nr̄o.
Ergo fides ex auditu. audit aut̄ p̄ ūbū x̄. l. ij.
Sed dico. Nūq̄d n̄ audierūt. Sz quidē ī oēm
t̄rā exiuit son⁹ eoꝝ ⁊ ī fines orb̄ t̄re ūba e
oꝝ. Sz dico. Nūq̄d isr̄l n̄ cognouit. Primꝰ moy
ses dicit. Ego ad emulatōem uos adducā. ī n̄
gentē. ī gentē insipientē. ī irā uos mittam.
Ysayas aut̄ audet. ⁊ dicit. Inuēt⁹ l. co. iij.
sū a n̄ q̄rētibz me. palam apparui hijs qui
me n̄ ītrogabāt. Ad isr̄l aut̄ dicit. Tota die ex
pādi man⁹ meas ad p̄plm n̄ credētē. ⁊ ꝯtradi
centē m̄i. Dico g̊. Nūquid repulit d̄s p̄plm suū.
Absit. Nā ⁊ ego isr̄lita sū. ex seīe abrahā. de
t̄bu benyamin. Nō repulit deus plebē suam.
An nescitis. in helya l. j. q̄m p̄sciuit.
Aq̄d dicit scr̄ptā. quēadmodū int̄pellat de
um adūsus isr̄l. Dn̄e. p̄phas tuos occiderūt.
altaria tua suffoderūt ⁊ ego relict⁹ sū solus.
et q̄rūt aīam meā. Sed quid dicit illi diui
nū respōsū. Reliqui m̄i septē milia uiroꝝ.
q̄ n̄ curuauerūt genua ante baal. l. co. ij.

Sic g° et ī hoc tpe. reliq̄e scd̄m electoēm grē.
salue fc̄e sūt. Si aut̄ grā. iā n̄ ex opib⁹. Ali
oq̄n grā n̄ ē grā. Quid g°. Quod q̄rebat isrl.
hoc nō ē ꝯsecutus. electio aut̄ ꝯsecuta ē. Ceti
uō excecati sūt. sic scriptū ē. Dedit ill' dn̄s spm̄ cō
pūctoīs. oclos ut n̄ uideāt. ⁊ aures ut n̄ audi
ant. usq; ī hodiernū diē. Sz dd dicit. Fiat mēsa
eoꝝ ī laq̄um. ⁊ ī captoēm. ⁊ ī scādalū. ⁊ ī retri
butoēm illis. Obscurēt̄ ocli eoꝝ. ne uideāt. et
dorsū illoꝝ semp̄ incurua. Lectio .iij.

Dico g°. Nūquid sic offenderūt. ut cadēt.
Absit. Sz illoꝝ delicto. sal⁹ gētib; ē. ut illos
emulent. Q; si delictū illoꝝ. diuitie sūt mūdi.
⁊ diminutio eoꝝ. diuitie gētiū. q̄ntomaḡ ple
nitudo eoꝝ. Vobis dico gētib⁹. Lco. j.

Quādiu q̄dē ego sū gētiū aplis. ministe
rium meū honorificabo. si q° modo ad emulan
dū p̄uocē carnē meā. ⁊ saluos faciā aliquos
ex illis. Si enī amissio eoꝝ. reconciliatio ē mū
di. q̄ assūptio. n̄ vita ex mortuis. Q; si deli
batio scā ē. ⁊ massa. Q; si radix scā. et ramu.
Q; si aliq̄ ex ramis fracti sūt. tu aut̄ cū ole
aster eēs. insertus es in illis. ⁊ soti⁹ radi
cis ⁊ pīguedīs oliue fc̄us es. noli gl'ari ad
uersus ramos. Q; si gl'aris. n̄ tu radicē por

tas. sz radix te. Dicis g̃. Fracti sunt rami. ut e
go inserar. Bñ. Ppter incredulitatē fracti
sunt. tu autem fide stas. Lectio secunda.
Noli altū sapere. sz time. Si enī ds nālib' ra
mis n̄ pepercit. ne forte nec tibi parcat. Vide
g̃ bonitatē ⁊ seuitatē dei. In eos quidē q̄ cecide
rūt seuitatē. ī te aut̄ bonitatē. si pmāsis ī boni
tate. Alioqn̄. ⁊ tu excideris. Sz ⁊ illi si n̄ pmā
sint ī īcredulitate. īserent̄. Potēs enī ē ds itm
īserere illos. Nā si tu ex naturali excisus es o
leastro. et ꝯtra nām īsertus es ī bonā oliuā.
q̄ntomag̃ hij scdm nām īserent̄ sue oliue. Lco
Nolo enī vos ignorare frēs mysteriū hoc. iij.
ut n̄ sitis uob' ipsis sapiētes. q̄ cecitas ex
parte ꝯtigit ī isrl'. donec plenitudo gētiū intraret.
⁊ sic oīs isrl' saluus fieret. sic scriptū ē. Veniet
ex syon. q̄ eripiat et auertat īpietatē ab iacob.
Et hoc illis a me testamētū. cū abstulo pcta e
oꝝ. Frēs. scdm ewgl'm q̄dē īnuici ꝓpt' vos. se
cūdū elcōem aut̄ kmi ꝓpt' prēs. Sine penitu
enī sunt dona ⁊ uocatio dei. Sicut enī aliqn̄ ⁊
uos n̄ credidistis deo. nūc aut̄ mīam ꝯsecuti
estis ꝓpt' illoꝝ īcredulitatē. ita ⁊ isti nūc nō
crediderūt ī uram mīam. ut ⁊ ipsi mīam cō
sequant̄. Cōclusit enī ds oīa ī īcredulitate. ut

omnium misereatur. Dominica .iiij. Coll.

Familiam tuam quesumus domine continua pietate custodi. ut que in sola spe gratie celestis innititur. tua semper protectione muniatur. P. Lectio prima.

O altitudo divitiarum sapientie et scientie dei. quam incomprehensibilia sunt iudicia eius. et investigabiles vie eius. Quis enim cognovit sensum domini. aut quis consiliarius eius fuit. aut quis prior dedit illi. et retribuetur ei. Quoniam ex ipso. et per ipsum. et in ipso sunt omnia. ipsi gloria in secula seculorum. amen. Lectio secunda.

Obsecro itaque vos fratres per misericordiam dei. ut exhibeatis corpora vestra hostiam viventem. sanctam deo placentem. rationabile obsequium vestrum. Et nolite conformari huic seculo. sed reformamini in novitate sensus vestri. ut probetis que sit voluntas dei bona. et bene placens. et perfecta. Lectio tertia.

Dico enim per gratiam que data est mihi. omnibus qui sunt inter vos. non plus sapere. quam oportet sapere. sed sapere ad sobrietatem. Et unicuique sicut deus divisit mensuram fidei. Sicut enim in uno corpore multa membra habemus. omnia autem membra non eundem actum habent. ita multi unum corpus sumus in xpo. Singuli autem alter alterius membra. Habentes autem donationes. secundum gratiam que data est nobis. differentes. Sive prophetiam secundum rationem fidei. Sive ministerium. in ministrando.

Siue qui docet. in doctrina. Qui exhortatur. in exhor
tando. Qui tribuit. in simplicitate. Qui preest. in sollici
tudine. Qui miseretur. in hilaritate. Dilectio. sine simu
Odientes malum. adherentes bono. Ro. iiij. latione.
Caritatem fraternitatis inuicem diligentes. Hono
re inuicem preuenientes. Sollicitudine non pigri. Spiritu fer
uentes. domino seruientes. Spe gaudentes. in tribula
tione patientes. Oratoni instantes. necessitatibus sanctorum
communicantes. hospitalitatem sectantes. Benedicite per
sequentibus uos. benedicite. et nolite maledicere. Gau
dere cum gaudentibus. flere cum flentibus. Idipsum inuicem
sentientibus. Non alta sapientes. sed humilibus consentientes.
Nolite esse ~~sapientes~~ prudentes apud Ro. v.
uos metipsos. nulli malum pro malo redden
tes. Prudentes bona non tantum coram deo. sed etiam coram
omnibus hominibus. Si fieri potest. quod ex uobis est. cum omnibus homi
nibus pacem habentes. Non uos metipsos defendentes karissimi.
Scriptum est enim. Michi Ro. vj. sed date locum ire.
Vindictam. ego retribuam. dicit dominus. Sed si esurie
rit inimicus tuus. ciba illum. Si sitit. potum da illi.
Hoc enim faciens. carbones ignis congeres super
caput eius. Noli uinci a malo. sed uince in bono ma
Omnis anima potestatibus sublimioribus Ro. vij. lum.
subdita sit. Non est enim potestas. nisi a deo. Que
autem a deo sunt. ordinata sunt. Itaque qui resistit potesta

ti. dei ordinatoī resistit. Qui aut̄ resistūt. ipsi
sibi dāpnatoēm acq̄rūt. Nā p̄ncipes n̄ sūt timo
ri boni op̄is. sz mali. Vis aut̄ nō time pote
statē. Bonū fac. et habebis laudē ex illa. Dei
enī minist̄ ē t̄ ī bonū. Si aut̄ malū feceris. ti
me. Nō enī sine causa gladiū portat. Dei e
nī minist̄ ē. vindex ī irā ei q̄ malū agit. Lc
Ideoq; necessitate subditi estote. n̄ solum | viij.
ꝓpt̄ irā. sz ꝛ ꝓpt̄ ꝯsciam. Ideo enī ꝛ tributa p̄sta
tis. Minist̄ enī dei sūt. ī hoc ip̄m seruiētes. Red
dite g̊ oībz debita. Cui tributū. tributū. Cui uec
tigal. uectigal. Cui timorē. timorē. Cui hono
In illo. Dix̄. j. dis. s. | l. ix. S. Math. rē. honorem.
parabolā hac̄. Simile ē regnū celoꝝ hoī. qui
seīauit bonū sem̄ ī ag̊ suo. ꝛ. Rel. Bī Jōnimj.
Per parabolas dn̄s loquit̄. ꝛ usq; hodie tur
be ī parabolis audiūt. Discipli domi in
trogāt saluatorē. ut impleret̄ quod dcm̄ ē
ꝑ ꝓphām dicētē. Ap̄iam ī parabolis os meū.
eructabo abscōdita a ꝯstitutōe mūdi. Hoc
testimoīū de septuagesimo septimo psal
Legi ī n̄ nullis codicib̄. | l. x. | mo sūptū ē.
ꝛ studiosus lector idip̄m forte rep̄iet.
ī eo loco ubi nos posuim̄. ꝛ vulgata habz edi
tio. ut impleretur q̄d dcm̄ ē ꝑ ꝓphām dicētē. ibi

scriptum esse. per ysayam prophetam dicentem. Quod quia
minime inveniebatur in ysaia. arbitror poste
a a prudentibus viris esse sublatum. sed mihi videtur
in principio ita editum. quod scriptum est per asaph prophetam
dicentem. Septuagesimus enim psalmus. septimus de
quo hoc sumptum est testimonium. asaph prophete titulo in
scribitur. Et primum scriptorem non intellexisse asaph.
et putans esse scriptoris vitium. atque emendasse nomen
ysaie. cuius vocabulum manifestum erat. Luc. xi.

Sciendum est itaque. quod in psalmis. et ymnis. et
canticis dei non solum dauid. sed et ceteri quorum pre
scripta sunt nomina. prophete sunt appellandi. asaph vide
licet. et yditum. et eman ezraites. et ethan. et fi
lii chore. et reliqui quos scriptura commemorat. Quod quia ex
persona domini dicitur. aperiam in parabolis os meum. e
ructabo abscondita a constitutione mundi. considerandum
attentius. et inveniendum describi egressum israelis
ex egipto. et omnia signa narrari. que in exodi conti

Ex quo intelligimus. universa Luc. xii. nentur hystoria.
illa que scripta sunt. parabolice sentienda. nec ma
nifestam tantum sonare litteram. sed et abscondita
sacramenta. Hoc enim se saluator dicturum esse
promittit. aperiens in parabolis os suum. et eructans
abscondita a constitutione mundi. Tunc dimissis
turbis. venit in domum. et accesserunt ad eum disci

puli eius dicentes. Disse nobis parabolam zizani
orum. Dimittit turbas ihc. et domum reuertitur.
ut accedant ad eum discipuli. et secreto interrogent. quia
populus non merebatur audire. nec poterat. Disse nobis para
bolam zizaniorum. Qui respondens ait. Qui seminat bonum
semen. est filius hominis. Perspicue exposuit. quod ager mun
dus sit. sator filius hominis. Bonum semen filii regni. Zi
zaniorum sator dyabolus. Messis consummatio mundi.
Messores angeli. Omnia scandala referuntur ad ziza
nia. iusti ad filios regni reputantur. S. Mathm.
In illo. Dixit. i. d. s. parabolam hanc. Simile est reg
num celorum homini qui seminauit bonum semen in agro suo.
Cum autem dormirent homines. uenit inimicus eius. et
superseminauit zizania in medio tritici. et abiit. Cum
autem creuisset herba. et fructum fecisset. tunc apparue
runt et zizania. Accedentes autem serui patris
familias. dixerunt ei. Domine. nonne bonum semen
seminasti in agro tuo. Unde ergo habet zizania. Et ait illis.
Inimicus homo hoc fecit. Serui autem dixerunt ei. Vis.
imus. et colligimus ea. Et ait. Non. Ne forte col
ligentes zizania. eradicetis cum eis simul et triticum.
Sinite utraque crescere usque ad messem. et in tempore mes
sis dicam messoribus. Colligite primum zizania.
et alligate ea fasciculos ad comburendum. Triticum
autem congregate in horreum meum. Coll. Familiam.

Dñe nõne bonũ semẽ seiasti i agro tuo. vñ g̃ Ad. Bñ.
hꝫ zizania. ⁊ ait illis. hoc fecit inimicus hõ. Ad. M. ã.
Colligite primũ zizania. ⁊ alligate ea fasciculos ad cõburẽ
dũ. triticũ aut̃ cõgregate i horreũ meũ. dic̃ dñs. P. ebd.
Nemini quicq̃m debeatis. nisi ut Lco prima.
inuicẽ diligatis. Qui eñ diligit pximũ.
legẽ impleuit. Nã nõ adulterabis. non occi
des. n̄ furtũ facies. n̄ falsũ testimoniũ dices.
n̄ cõcupisces. ⁊ si quod ẽ mãdatũ aliud. i hoc
ubo istauratur. Diliges pximũ tuũ. sic̃ teipm̃.
Dilectio pximi. malũ nõ opatur. Plenitudo g̃ le
Et hoc sciẽtes tẽpus. Lc. ij. gis. ẽ dilectio.
q̃a hora ẽ iã nos de sõpno surgẽ. Nunc
eñ ppior ẽ nr̃a salus. quã cũ credidimus. Nox
pcessit. dies aut̃ appropinquauit. Abitiamus g̃
opa tenebrarũ. ⁊ induamur arma lucis. sic ut
i die honeste ambulemus. Nõ i cõmessatõibus.
⁊ ebrietatibus. nõ i cubilibz. ⁊ ipudicitijs. n̄ in
cõtentõe. ⁊ emulatõe. sz idiuminũ dñm ihm xm.
et carnis curã ne feceritis i desidijs. Lco. iij.
Infirmũ aut̃ i fide assumite. n̄ i disceptatõibz
cogitationũ. Alius aut̃ credit mãducare se oĩa.
Qui aut̃ ifirmus ẽ. olus mãducet. Qui mãducat.
n̄ mãducãtẽ n̄ spnat. Et q̃ n̄ mãducat. mãdu
cãtẽ n̄ iudicet. Deus eñ illũ assũpsit. Tu q̃s

es. q̄ iudicas alienū seruū. Dn̄o suo stat.
aut cadit. Stabit autē. Potēs ē enī deus
statuere illū. Nā ali⁹ iudicat diem int̄ diē. ali⁹
autē iudicat omnem diem. Lectio p̄ma.
Unusq̄sq; ī suo sensu abundz. Qui sapit
diem. dn̄o sapit. Et q̄ manducat. dn̄o mā
ducat. grās enī agit deo. Et q̄ n̄ manducat.
dn̄o n̄ mādūcat. et grās agit deo. Nemo e
nī nr̄m sibi uiuit. ⁊ nemo sibi morit̄. Siue
enī uiuim⁹. dn̄o uiuim⁹. siue morim̄. dn̄o
morim̄. Siue g̊ uiuim⁹. siue morim̄. dn̄i
In hoc enī xp̄c mortuus ē. ⁊ re Lc. ij. sum⁹.
surrexit. ut ⁊ uiuoꝝ et mortuoꝝ dn̄etur.
Tu aut̄ q̄d iudicas frēm tuū. aut q̄re tu
sp̄nis frēm tuū. Omēs enī stabim⁹ an̄ tribu
nal dei. Scr̄ptū ē enī. Viuo ego. dicit dn̄s. q̄
mā m̄ flectet̄ omē genu. ⁊ oīs lingua cōfite
bit̄ deo. Itaq; unusquisq; nr̄m. p̄ se rationē
reddet deo. Nō g̊ ampli⁹ iudicem⁹ īuicē. sed
hoc iudicate magis. ne ponatis offēdiculū
Scio. et cōfido ī dn̄o Lc. iij. fr̄i. ul' scādalum.
Jhu. q̄a nichil ꝯmune p̄ ip̄m. nisi ei qui
existimat q̄d ꝯmune esse. illi cōmune est.
Si enī ꝓpter cibū fr̄ tuus scādalizat̄. iā nō
scd̄m karitatē ambulas. Noli cibo tuo illū

pdē. p q̄ xp̄c mortuus ē. Nō g̊ blasphemetur bonū nr̄m. Nō ē enī regnū dei esca ⁊ potus. sz iustitia. ⁊ pax. ⁊ gaudiū ī spū scō. Qui enī ī hoc seruit xp̄o. placet deo. ⁊ pbat⁹ ē hoīb⁹. Itaq̄ q̄ pacis sūt. sectem̄. ⁊ q̄ edificatoīs sūt. ī īuicem custodiamus. Lectio p̄ma.

Noli ppt̄ escā destruere op⁹ dei. Oīa q̄dē mūda sūt. sz malū ē hoī. q̄ p offendiclm manducat. Bonū ē n̄ mādūcare carnē ⁊ n̄ bibere uinū. neq̄ ī q̄ fr̄ tuus offendit̄. aut scādalizatur. aut infirmat̄. Tu fidē habes penes temz ipm̄. habe corā deo. Beat⁹ q̄ n̄ iudicat semet ipm̄. ī eo qd̄ pbat. Qui aut̄ discernit si mādūcauerit. dāpnatus ē. q̄ n̄ ex fide. Omē aut̄ quod n̄ ē ex fide. pccm̄ ē. Debem⁹ aut̄ nos firmiores ībecillitates īfirmoꝝ sustinere. ⁊ n̄ nob̄ placere. Vnusq̄sq̄ nr̄m pxīo suo placeat ī bonū. ad edificatoēm. Etenī xp̄c n̄ sibi placuit. sz sic̄ scriptū ē. īpperia īpperātiū t̄ ceciderūt sup̄ me. L. ij.

Quecūq̄ scripta sūt. ad nr̄am doctrinā scripta sūt. ut p paciam ⁊ ꝯsolōm scripturaꝝ spem habeam⁹. Deus aut̄ pacīe ⁊ solatij det vobis idipm̄ sapere ī alterutrū. scdm ihm xp̄m. ut unanimes uno ore honorificetis dm̄. ⁊ prem̄ dō nr̄i ihu xi. Ppt̄ quod suscipite īuicē. sic̄ et

xpc suscepit uos in honorem dei. Lc. iij.

Dico enim xpm ihm ministrum fuisse circumci
sionis. ppter ueritatem dei. ad confirmandas promissi
ones patrum. Gentes autem super misericordia honorare de
um. sicut scriptum est. Propter hoc confitebor tibi in gentibus
dne. et nomini tuo cantabo. Et iterum dicit. Letamini
gentes. cum plebe eius. Et iterum. Laudate omnes gentes
dnm. et magnificate eum omnes ppli. Et rursum ysa
yas ait. Erit radix yesse. et qui exurgit regere gen
tes. in eum gentes sperabunt. Deus autem spei repleat
uos omni gaudio et pace in credendo. ut abundetis in
spe. et uirtute sps sci. Dc. i. lxx. ad. v. Rx. In principio fecit.

Fratres. existimo enim quod non sint condigne passiones huius temporis.
ad futuram gloriam. que reuelabitur in nobis. alla. Ad. m.

Preces ppli tui quesumus dne clementer exaudi. Coll.
ut qui iuste pro peccatis nris affligimur. pro tui
nominis gloria misericorditer liberemur. P. Inuit. Quoniam
ds magnus dns. et rex magnus sr omnes deos. Incip lib
In principio creauit ds celum et terram. genesis. l. j.
Terra autem erat inanis et uacua et tenebre erant
super faciem abyssi. et sps dei ferebatur super aquas.
Dixitque ds. Fiat lux. Et facta est lux. Et uidit deus
lucem. quod esset bona. et diuisit lucem. ac tenebras. Ap
pellauitque lucem diem. et tenebras noctem. Factum quod
est uespere et mane. dies unus. Rx. In principio deus

creauit celū ⁊ tr̄a. ⁊ sp̄s dn̄i ferebat̄ sr̄ aq̄s. Et uidit ds̄
cūcta q̄ fecerat. ⁊ erāt ualde bona. V. Igit̄ pfcī sūt celi ⁊ t̄
ra. ⁊ oīs ornatus eoꝝ. Et uidit ds̄. Lectio scd̄a.

Dixit quoq̄ ds̄. Fiat firmamētū ī medio
aquaꝝ. ⁊ diuidat aquas ab aq̄s. Et fecit
ds̄ firmamētū. Diuisit q̄ aq̄s q̄ erant sb̄ fir
mamēto. ab aq̄s q̄ erāt sup̄ firmamētū. Et fc̄m ē
ita. Vocauit q̄ ds̄ firmamētū celū. Et fc̄m ē ues
pe ⁊ mane. dies scd̄s. R. In p̄ncipio fecit ds̄ celū
⁊ tr̄a. ⁊ creauit ī ea hoīem ad ymaginē ⁊ silitudiem suā.
V. Formauit g̃ dn̄s hoīem de limo tr̄e. ⁊ īspirauit ī faciē
eius spiraculum vite. Ad ymaginē. Lectio. iij.

Dixit uo ds̄. Cōgregent̄ aq̄ q̄ sub celo sūt ī lo
cū unū. et appareat arida. Fc̄m q̄ ē ita.
Et uocauit ds̄ aridā tr̄a. ꝯgregatōes q̄ aquaꝝ
appellauit maria. Et uidit ds̄ q̄ esset bonū. et
ait. Germinet tr̄a herbā uirētē. ⁊ faciētē semē.
⁊ lignū pomifm̄ faciēs fructū. iuxta genꝰ suū.
cuiꝰ semē ī semetipso sit sr̄ tr̄a. Et fc̄m ē ita. R.
Igit̄ pfcī sūt celi ⁊ tr̄a. ⁊ oīs ornatꝰ eoꝝ. ꝯpleuit q̄
ds̄ die septimo opꝰ suū q̄d fecerat. ⁊ req̄euit ab oī ope
q̄d patrat. V. Et bn̄dixit diei septimo. ⁊ sc̄ificauit illū.
quia in ipso cessauerat. Ab oī ope. Lectio. iiij.

Et ꝓtulit tr̄a herbā uirentē. ⁊ afferentē se
mē. iuxta genꝰ suū. lignū q̄ faciēs fructū.

et habēs vnūquodq; semētē scdm spēm suā.
Et vidit ds q esset bonū. Factū q; ē vespe et mane
dies tertius. R. Formauit g dns hoiem de limo terre. et i
spirauit i faciē eius spiraculū vite. Et fcs ē hō i aiam viuē
tē. V. In pncipio fecit ds celū et terrā. et plasmauit i ea hoiē.
Dixit aut ds. Fiat luminaria. Lc. v. Et fcs.
i firmamēto celi. et diuidat diem ac noctem.
et sint i sigā et tpa. et dies. et anos. ut luceat in
firmamēto celi. et illuminet terrā. Et fcm ē ita. R.
Tulit g dns hoiem. et posuit eū i paradysū uoluptatis.
vt oparet et custodiret illū. V. Plantauerat aut dns ds
paradysū uoluptatis a pncipio. i q posuit hoiem quē
Fecit q; ds duo magā. Lc. vj. Et formauerat. Vt op.
luminaria. Luminare maius. ut pesset
diei. et luminare minus. ut pesset nocti. Et stel
las. Et posuit eas i firmamēto celi. ut lucerent sr
terrā. et pesset diei ac nocti. et diuiderent lucem
ac tenebras. Et uidit ds q esset bonū. Et fcm ē
vespe et mane dies qrtus. R. Plātauerat aut dns
ds paradysū uoluptatis a pncipio. In q posuit hoiem
quē formauerat. V. Produxit q; dns ds de humo omne
lignū pulchrū visu. et ad vescēdū suaue. lignū etiā
vite i medio paradysi. In quo po. Lectio. vij.
Dixit etiā ds. Producat aque reptile aīe vi
uētis. et uolatile sup terram. sub firmamēto

celi. Creauit q̄ ds cete gn̄dia. ⁊ oēm aīam ui
uētē. atq̄ motabilē. quā ꝓduxerant aque ī spēs
suas. ⁊ omē uolatile scdm gen⁹ suū. ℟. Dixit
dn̄s ds. n̄ ē bonū ēē hoīem solū. Fatiam⁹ ei adiutorium
simile sibi. ℣. Ade vo n̄ īueniebat adiutor silis ei⁹. dix
Et uidit ds q̄ esset bonū. Lc. viij. uo ds. Fatiam⁹
Ebn̄dixit q̄ eis. dicēs. Crescite. ⁊ mltiplicamī.
et replete aquas maris. aues q̄ mltiplicent sup
tram. Et fctm ē uespe ⁊ mane. dies q̄nt⁹. ℟. Inmi
sit dn̄s soporē ī adam. ⁊ tulit vnā de costis ei⁹. ⁊ edifi
cauit costā q̄ tulerat de adam ī mulierē. ⁊ adduxit
eā ad adam. ut uideret q̄d vocaret eā. Et uocauit nomē
ei⁹ virago. q̄a de uiro sūpta ē. ℣. Hoc nūc os ex ossib⁹
meis. ⁊ caro de carne mea. Et vocau. Lc. ix. S. Math.
In illo. Dix. j. d. s. parabolā hāc. Sile ē regnū ce
lor hoī prīfamilias. q̄ exijt p̄mo mane ꝯducē
operarios ī uineā suā. Et rel. Om̄. l. e. bī gregor.
In explanatōe sua. mlta ad loq̄ndū scī ewāgli lectio
postulat. q̄m volo si possū sub breuitate pstn̄
gē. ne uos extēsa ꝓcessio. ⁊ ꝓlixa expositio ui
deat onerare. ℟. Dum deambularet dn̄s ī para
dyso ad aurā post mīdiē. clamauit ⁊ dixit. adam vbi es.
audiui dn̄e uocē tuā. ⁊ abscōdi me. ℣. Uocē tuā audi
ui ī paradyso. ⁊ timui. eo q̄ nud⁹ esse. ⁊ abscōdi. Lc. x.
Regnū celor. prīfamilias simile dicit. qui

ad excolendā uineā suā. operarios conducit. Ds
uero prisfamilias similitudinē rectius tenz. quam cō
ditor uir. qui regit quos condidit. et electos suos sic in
hoc mūdo possidz. quasi subiectos dns in domo.
Qui habz uineā. uniuersā scilz ecclam. q ab abel
iusto usqz ad ultimū electū qui in fine mūdi nasciturus
ē. quot sctos protulit. quasi tot palmites misit. R.
In sudore vultus vesceris pane tuo. dixit dns ad adam.
cū operatus fueris terrā. nō dabit fructus suos. sz spinas et tribulos
germinabit tibi. V. Pro eo q obedisti voci uxoris tue plus
quam mee. maledicta terra in opere tuo. Nō dabit. Lcō. xj.
Hic itaqz prisfamilias ad excolendā uineā
suā. mane. hora tertia. sexta. nona. et unde
cima operarios conducit. quia a mūdi huius initio us
qz in finem. ad erudiendā plebem fideliū predi
catores congregare nō desistit. R. Ecce adam quasi
unus ex nobis factus ē. sciēs bonū et malū. videte ne
forte sumat de ligno vite. et viuat in eternū. V. Che
rubyn collocauit dns et flāmeū gladiū atqz uersatilē.
ad custodiendā uiam ligni uite. et ait. Videte. L. xij.
Mane etenī mūdi fuit. ab adam usqz ad
noe. Hora uero tertia. a noe usqz ad abrahā.
Sexta quoqz. ab abrahā usqz ad moysen. Nona aūt
a moyse usqz ad aduentū dni. Vndecima uero.
ab aduentu dni usqz ad finē mūdi. in qua predi

catores sc̄i apl̄i missi st̄. q̄ mercedē plenā ⁊ tar
de uenientes acceperūt. ℟. Ubi ē abel fr̄ tu
us. dixit dn̄s ad cayn. nescio dn̄e. nūqd custos fr̄is mi
sum ego. ⁊ dix̄ ad eū. q̄d fecisti. Ecce vox sāguīs frat̄is
tui abel clamat ad me de t̄ra. ℣. Nūc g̊ maledict̄ eris
sup t̄ram. q̄ aperuit os suū. ⁊ suscepit sāguīem fr̄is tui
de manu tua. Ecce vox. Secundū Matheum.
In ill̄. Dix̄. i. d. s. parabolā hāc. Simile ē regn̄
celoꝝ hoī pr̄ifamilias. q̄ exijt p̄mo mane
cōducere oparios ī uineā suā. Cōuētōe autem
fc̄ā cū oparijs ex denario diurno. misit eos
ī uineā suā. Et egressus circa horā t̄tiā. uidit
alios stātes ī foro otiosos. ⁊ illis dixit. Ite et
vos ī uineā. et q̄d iustū fuit dabo uobis. Illi
aut̄ abierūt. Itm̄ aut̄ exijt circa sextā. ⁊ no
nā horā. ⁊ fecit sil̄iter. Circa vndecimā uero
exijt. ⁊ īuenit alios stātes. et dicit ill̄. Quid
hic statis tota die otiosi. Dicūt ei. Quia ne
mo nos cōduxit. Dicit ill̄. Ite ⁊ uos ī uineā.
Cū sero aut̄ fc̄m esset. dicit dn̄s uinee. ꝓcura
tori suo. Voca oparios. ⁊ redde illis mercedem.
īcipiēs a nouissimo usq̄ ad p̄mū. Cū uenis
sēt g̊ q̄ circa vndecimam horā uenerant. acce
perūt singulos denarios. Veniētes aut̄ ⁊ p̄
mi. arbitrati sūt. q̄ pl̄ essēt accepti. Acceperūt

aut̄ ⁊ ipsi singulos denarios. Et accipiētes.
murmurabāt adversus prēnifamilias. dicētes.
Hij novissimi vna hora fecerūt ⁊ pares il
los nob̄ fecisti. q̄ portavimus pondus diei ⁊ est.
At ille respōdēs. vni eorum dixit. Amice. nō
facio t̄ iniuriā. Nōne ex denario ꝯvenisti me
cū. Tolle q̄d tuū ē. ⁊ vade. Volo aut̄ ⁊ huic
novissimo dare. sicut et t̄. Aut n̄ licet mi
q̄d volo facere. An oculus tuus neq̄m ē. q̄a ego
bonus sū. Sic erūt novissimi primi. ⁊ primi
novissimi. Multi enī sūt vocati. pauci vo
elcī. Coll. Preces ppli tui. In. l. a. Alla. R.
Adiutor meus esto ds. Ne delinq̄s me. V. Neq̄
despicias me ds salutaris meus. Ne. de. Nō
tandū. q̄ hoc pdcm̄ Rnf. ⁊ subseq̄ns. scilz. Spes
mea. abhinc usq̄ ad. xl. tā dnicis dieb̄ q̄m p̄
uatis ad. l. ⁊ ves. dicentur. Ad. Bn. Simile ē
regnū celorum hoī prīfamilias. q̄ exijt primo mane
cōducere operarios in vineā suā dicit dn̄s. Ad ves. sr. p.
Dixit dn̄s. R. Spes mea dn̄e a iuventute mea.
V. In te cōfirmat sū ex utero de ventre mr̄is mee.
tu es meus protector. A iuvē. Ad. Mt. Dixit
prīfamilias operarijs suis. q̄d h̄ statis tota die oci
osi. At illi respōdētes dixerūt. q̄ nemo nos cō
duxit. ite in vineā meā. ⁊ q̄d iustū fuerit dabo vob̄.

Dixit q̄ ds. Producat | p ebd. Lco. j.
terra aīam uiuētē ī gn̄e suo. iumēta. ⁊
reptilia. ⁊ bestias t̄re. scd̄m spēs suas. Fc̄m
q̄ ē ita. Et fecit ds bestias t̄re. iux̄ spēs suas.
iumēta. ⁊ omē reptile t̄re. ī gn̄e suo. Lc. ij.
Et uidit ds. q̄ esset bonū. et ait. Faciam⁹
hoīem ad ymaginē ⁊ silitudinē nr̄am. ⁊
p̄sit piscib⁹ maris. et uolatilib⁹ celi ⁊ bestijs.
uniūse q̄ t̄re. omī q̄ reptili q̄d mouet ī t̄ra.
Et creauit ds hoīem ad ymaginē | Lc. iij.
suā. Ad ymaginē dei creauit illū. mas
cl̄m et fēiam creauit eos. Bn̄dixit q̄ illis
ds ⁊ ait. Crescite. ⁊ mlt̄iplicamī. ⁊ replete t̄
rā. ⁊ subicite eā. et dn̄anū piscib⁹ maris. ⁊ vo
latilib⁹ celi. et uniūsis animātib⁹ q̄ mouētur
Dixit q̄ ds. Ecce dedi | Lco. j. | sup t̄rā.
uob oēm h̄bam affūtē semē sup t̄rā.
⁊ uniūsa ligna q̄ h̄nt ī semetipsis semēt̄
gn̄is sui. ut sint uob ī escā ⁊ cūctis ani
mātib⁹ t̄re. oī q̄ uolucri celi ⁊ uniūsis que
mouētur ī t̄ra. et ī q̄b⁹ ē aīa uiuēs. ut habe
ant ad uescendū. Et fc̄m ē ita. Vidit q̄ deus
cūcta q̄ fecit. ⁊ erant ualde bona. ⁊ fc̄m ē
Iuespe ⁊ mane. dies sextus. Lco scda.
Igit̄ pfc̄i sūt celi. et t̄ra. ⁊ oīs ornat⁹ eoꝝ. Cō

Ipleuit q̄ ds die septimo op⁹ suū q̄d fecerat. ⁊ re
q̄euit die septimo ab oī ope q̄d patrat. Et bn̄
dixit diei septimo. ⁊ scīficauit illū. q̄ ī ipso
cessauerat ab oī ope suo q̄d creauit ds ut faceret.
Iste gn̄atoēs celi et tre. q̄n̄ create sūt. Y. iij.
ī die q̄ fecit ds celū. et trā. ⁊ oē ūgultū agr̄. an̄
q̄ oriret ī tra. oēm q̄ hrbā regionis p̄iusq̄ germi
narz. Nō enī pluerat dn̄s ds sr̄ trām. ⁊ hō n̄
erat q̄ oparet trā. sz fōs ascēdebat e tra. irrigās
Formauit g̃ dn̄s ds Y. j. uniūsā sr̄fitiē tre.
hoīem de limo tre. ⁊ īspirauit ī faciē ei⁹
spiraclm vite. ⁊ fc̄s ē hō ī aiām uiuētē. Plā
tauerat aut̄ dn̄s ds paradysū uoluptatis a p̄n
cipio. ī q̄ posuit hoīem quē formauerat. Pro
duxit q̄ dn̄s ds de humo omne lignū pul
chrū visu ⁊ ad uescēdū suaue. lignū etiam
uite ī medio paradysi. lignū q̄ scīe boni et
Et fluuiꝰ egrediebat de Y. ij. mali.
loco uoluptatis. ad irrigand paradysū.
q̄ inde diuiditur ī q̄tuor capita. Nom̄ vni.
physon. ipse ē q̄ circuit oēm trā euilath. ubi
nascit aurū. et aurū tre illi⁹ optimū ē. Ibi
q̄ īueniūtur bdelliū. ⁊ lapis onichin⁹. Y. iij.
Et nom̄ fluuij scdi. gyon. ipse ē q̄ circuit
oēm trā ethiopie. Nom̄ uō fluminis

tiij. tygris. ipse uadit cōtra assirios. Fluuius autē qrtus. ipse ē eufrates. ℟. In principio ds. ~~ꝛ c. ℟. q̄ secūt p ordiem.~~ In. lx. ad. m. antiph.

Dixit prefamilias operariis suis. ~~ꝛ c. ut sup.~~ Collca.

Deus q̄ ꝯspicis. q̄a ex nulla nr̄a actōe ꝯfidimus. cōcede ꝓpitius. ut ꝯtra aduersa oīa. doctoris gētiū ꝓtectione muniamur. ꝑ. Lectio prima.

Tulit ergo dn̄s ds hoīem. et posuit eū ī paradyso uoluptatis. ut operaret ꝛ custodiret illū. Precepit q̄ ei. dicēs. Ex oī ligno paradysi comede. de ligno aut̄ scīe boni et mali. ne comedas. In q̄cūq̄ eni die comedis ex eo. morte morieris. ℟. In princi ds. ~~ꝛ c.~~ l. ij.

Dixit q̄ dn̄s ds. Nō ē bonū esse hoīem solū. faciam ei adiutoriū simile sibi. Formatis igr̄ dn̄s ds de humo cūctis aīantib terre. et uniuersis uolatilib celi. adduxit ea ad adā. ut uideret. q̄d uocaret ea. Omē eni q̄d uocauit adā. aīe uiuētis. ipm̄ ē nom̄ eius. Appellauit q̄ adam nōib suis cūcta aīantia ꝛ uniuersa uolatilia celi. ꝛ oēs bestias terre. Lcō. iij.

Ade uero n̄ inueniebat adiutor silis eius. Inmisit q̄ dn̄s ds soporē ī adam. Cūq̄ obdormisset. tulit vnā de costis eius ꝛ repleuit carnē ꝓ ea. Ꝯedificauit dn̄s ds costā q̄ tulerat

de adā ī mulierē. ⁊ adduxit eā ad adā. l. iiij.

Dixit q̄ adam. Hoc nūc os ex ossibꝫ meis.
et caro de carne mea. Hec uocabit̄ ui
rago. qm̄ de uiro sūpta ē. Quāmobrē relīquet
hō prēm ⁊ mrēm. ⁊ adhēbit uxori sue. ⁊ erūt
duo ī carne vna. Erat aut̄ utq̄ nud⁹. adā sci
licet. ⁊ uxor ei⁹. ⁊ n̄ erubescebant. l. co. v.

Serpēs erat callidior cūctis animātib⁹ tre.
q̄ fecerat dn̄s ds. Qui dixit ad mulierē. Cur
p̄cepit vob⁹ ds. ut n̄ comederetis ex oī ligno
paradysi. Cui rn̄dit mulr̄. De fructu ligno
rū q̄ sūt ī paradyso. uescem̄. de fructu uero
ligni q̄d ē ī medio paradysi. p̄cepit nob⁹ ds.
ne comederem⁹ ⁊ ne tāgerem⁹ illd. ne forte mo
riam̄.

Dixit aut̄ serpēs ad mulierē. l. vj.
Nequaq̄ morte moriem̄. Scit enī ds.
q̄ ī q̄cūq̄ die comederitis ex eo. aperient̄ oculi uri.
⁊ eritis sicut dij. scientes bonū et malū. Vidit
g̃ mulier. q̄ bonū esset lignū ad uescēdū. et
pulchrū oculis. aspcū q̄ delectabile. ⁊ tulit de
fructu illi⁹. ⁊ comedit. dedit q̄ uiro suo. Q
comedit. ⁊ aperti sūt oculi amboꝝ. l. c. vij.

Cūq̄ cognouissēt se eē nudos. cōsuerūt
folia ficus. ⁊ fecerūt sibi pizomata. Et
cū audissēt uocē dn̄i dei deambulātis ī pa

dyso ad auram post meridiem. abscondit se adam.
et uxor eius a facie domini dei. in medio ligni paradyso
Vocauit quoque dominus deus adam et dixit ei. Lectio viij. si.
Adam ubi es? Qui ait. Vocem tuam audiui in
paradyso. et timui eo quod nudus essem. et abscondi
me. Cui dixit. Quis enim indicauit tibi. quod nudus
esses. nisi quod ex ligno de quo tibi preceperam ne comederes.
comedisti? Dixit quoque adam. Mulier quam dedisti mihi
sociam. dedit mihi de ligno. et comedi. Et dixit dominus
deus ad mulierem. Quare hoc fecisti? Que respondit.
Serpens decepit me. et comedi. Lectio ix. Sancti Luc.
In illo. Dixit ihesus turbis similitudinem hanc. Exiit
qui seminat. seminare semen suum. Sermo rel. Beati gregorii.
Lectio sancti ewangelij. quam modo fratres karissimi audistis.
expositione non indiget. sed admonitione. Quam enim
per semetipsam veritas exposuit. hanc discutere hu
mana fragilitas non presumit. Lectio x.
Sed est. quod sollicite in hac ipsa expositione domini
ca pensare debeatis. quia si nos uobis semen
uerbum. agrum mundum. uolucres demonia. spinas
diuitias. significare diceremus. ad credendum nobis
mens forsitan uestra dubitaret. Lectio xj.
Unde et idem dominus per semetipsum dignatus
est exponere quod dicebat. ut sciatis rerum sig
nificationes querere. in hijs etiam que per semetipsum

noluit explanare. Exponendo ergo quod dixit.
figurate se loqui innotuit. quatinus certos vos red
deret. cum vobis nostra fragilitas verborum illius figuras a
Quis enim unquam mihi crederet. si Lco. xij. perirz.
spinas divitias interpretari voluissem. maxi
me cum ille pungant. iste delectent. Quod tamen spine
sunt. quia cogitationum suarum punctionibus mentem
lacerant. et cum usque ad peccatum pertrahunt. quasi in
illis. Cum turba Sancti Lucam. Flicto vulnere cruentant.
plurima conveniret. et de civitatibus properarent ad
Jhesum. dixit per similitudinem. Exiit qui seminat.
seminare semen suum. Et dum seminat. aliud cecidit secus
viam. et conculcatum est. et volucres celi comederunt
illud. Quod aliud cecidit super petram. et natum aru
it. quia non habebat humorem. Et aliud cecidit in
ter spinas. et simul exorte spine suffocaverunt
illud. Et aliud cecidit in terram bonam. et ortum fecit
fructum centuplum. Hec dicens. clamabat. Qui habet
aures audiendi. audiat. Interrogabant autem
eum discipuli eius. quod esset hec parabola. Quibus
ipse dixit. Vobis datum est nosse mysterium
regni dei. ceteris autem in parabolis. ut videntes
non videant. et audientes non intelligant. Est autem
hec parabola. Semen est verbum dei. Qui autem
secus viam. hii sunt qui audiunt. Deinde venit

dyabolus. et tollit verbum de corde eorum. ne cre
dentes salui fiant. Nam qui super petram. qui cum audi
erint. cum gaudio suscipiunt verbum. Et hii ra
dices non habent. quia ad tempus credunt. et in tempore tempta
tionis recedunt. Ad autem in spinis cecidit. hii sunt
qui audierunt. et a sollicitudinibus et diuitiis et vo
luptatibus vite euntes suffocantur. et non referunt
fructum. Ad autem in terram bonam. hii sunt qui in corde bono
et optimo audientes verbum retinent. Et fructum af
ferunt in patientia. Coll. Deus qui conspicis. Ad. B.
Cum turba plurima conueniret ad Jhesum. et de ciuitatibus pro
parent ad eum. dixit per similitudinem. exiit qui seminat. seminare
semen suum. Mt. a. Hec hic dicens. clamabat. qui habet aures au
diendi audiat. Per ebdomadam. priuatis diebus. Lectio. j.
Ait dominus deus ad serpentem. Quia fecisti hoc.
maledictus es inter omnia animantia et bestias
terre. Super pectus tuum gradieris. et terram come
des omnibus diebus vite tue. Inimicitias ponam inter
te et mulierem. et semen tuum et semen illius. Ipsa
conteret caput tuum. et tu insidiaberis calcaneo eius.
Mulieri quoque dixit. Multiplicabo Lectio secunda.
Merumpnas tuas. et conceptus tuos. In dolore
paries. et sub viri potestate eris et ipse dominabitur
tibi. Ade vero dixit. Quia audisti vocem
uxoris tue. et comedisti de ligno. ex quo precepe

rā tibi. ne comedes. maledcā tra ī ope tuo.
In laboribz comedes eā. cūctis diebz uite tu
e. Spinas et tribulos gnminabit tibi. et comedes
In sudore vultus tui uesceris. Lectio iii. herbas tre.
pane. donec reuertaris in trā de q̄ sūptus es. quia
puluis es. et ī puluerem reuerteris. Et uocauit
adam nomē uxoris sue euā. eo q̄ mr̄ esset
Fecit q̄z dn̄s ds ade. Lectio i. cūctorz uiuē
et uxori eius tunicas pelliceas. et ī fctiū.
diuit eos. et ait. Ecce adam fctus ē. q̄si vnus ex
nob. sciēs bonū et malū. Nūc g̊. ne forte mit
tat manū suā. et sumat etiā de ligno uite.
et comedat. et uiuat ineternū. Lectio ii.
Et emisit eū dn̄s ds de paradyso uolup
tatis. ut oparet trā de q̄ sūptus ē. Cie
cit q̄z adā. et collocauit ante paradysū uo
luptatis cherubyn. et flāmeū gladiū atq̄z
uersatilem. ad custodiēdā uiā ligni uite. Lectio iii.
Adam uero cognouit euā uxorē suā. q̄
cōcepit. et pepit cayn. dicēs. Possedi
hoīem. p dm̄. Rursū q̄z pepit frēm eius
abel. Fuit aut̄ abel pastor ouiū. et cayn a
Factū ē post multos dies. Lectio i. grcola.
ut offret cayn de fructibz tre munera
dn̄o. abel q̄z obtulit de primogenitis gregis

sui. et adipibz eorum. Et respexit dns ad abel
et ad munera eius. ad cayn autem et ad munera illius
Iratus qz est cayn uehementer. Leco. ij. Non respexit.
et concidit vultus eius. Dixit qz dns ad cayn.
eum. Quare iratus es. et cur concidit facies
tua. Nonne si bene egeris. recipies. Sin autem
male. statim in foribz peccatum aderit. Sz sub te
erit appetitus eius et dominabis illius. Lectio. iij.
Dixit qz cayn. ad abel fratrem suum. Egredia
mur foras. Cumqz esset in agro. consurrexit ca
yn aduersus abel fratrem suum. et interfecit eum.
Ait autem dns ad cayn. Vbi est abel frater tuus. Qui
respondit. Nescio. Numquid custos fratris mei sum
ego. Dixit qz ad eum. Quid fecisti. Vox sangui
nis fratris tui clamat ad me de terra. Nunc igitur
maledictus eris super terram. que aperuit os suum. et suscepit
sanguinem fratris tui de manu tua. Cum opera
tus fueris terram. non dabit tibi fructus suos. sz vagus
et profugus eris super terram. omnibz diebus uite tue.
R. In principio ds. et c. per ordinem. In. l. ad v. R. Bonam artem.
Vobis datum est nosse mysterium regni dei. ceteris ad. m.
autem in parabolis. dixit ihc discipulis suis. Coll. v. l. iij.
Preces nras quas dne clementer exaudi. atqz a
peccatorum uinculis absolutos. ab omni nos ad
uersitate custodi. P. Inuii. Quem ds magnus dns. et

rex magnus sup oēs deos. P. Venite. Lco. j.

Noe vir iustus atq; pfcs fuit. ī gnatoib
suis. Cū deo ambulauit. ⁊ genuit filios
tres. sem. cham. ⁊ iaphet. Corrupta est
autē tra corā dño. ⁊ repleta ē iniqtate. Cūq;
uidisset ds trā corruptā eē. oīs qppe caro cor
rupat uiā suā sup trā. dixit ad noe. Finis u
niuse carnis uenit corā me. Repleta ē tra.
a facie eoꝝ iniqtate. ⁊ ego dispdā eos cū tra.

Quadragīta dies ⁊ noctes apti sūt celi. ⁊ ex oīi ℟.
carne habēte spm vite ingressi sūt ī archā. ⁊ clausit
a foris ostiū dñs. ℣. Noe vo. ⁊ filij eius. uxor eius ⁊ uxo
Fac tibi archā Lco. ij. res filioꝝ eius. Ingressi.
de lignis leuigatis. Mansiūclas in ar
cha facies. et bitumine linies ītrinsecus ⁊ extrin
secus ⁊ sic facies eā. Trecētoꝝ cubitoꝝ erit lō
gitudo arche. quinqgīta cubitoꝝ latitudo. et
trigīta cubitoꝝ altitudo illius. Fenestrā ī ar
cha facies. ⁊ ī cubito cōsūmabis sūmitatem
illius. Ostiū autē arche pones ex latere deorsū.
cenacula et tristega facies ī ea. ℟. Edifica
uit noe altare dño. offns sup illud holocaustū. odora
tus ē dñs odorē suauitatis. ⁊ bndixit eis. Crescite ⁊
multiplicamini. ⁊ replete trā. ℣. Ecce ego statuā pactū
meū vobiscū. ⁊ cū semine vro post vos. Crescite. ⁊.

Ecce ego adducam aquas diluuij super | l. iij.
terram. ut interfitiam omnem carnem. in qua spiritus
uite est sub celo. uniuersa que in terra sunt consumentur.
Ponam quoque fedus meum tecum. et ingredieris archam
tu. et filij tui. uxor tua. et uxores filiorum tuorum
tecum. Et ex cunctis animantibus uniuerse carnis bi
na induces in archam. ut uiuant tecum. masculini sexus
et feminini. R. Per me metipsum iuraui dicit dominus.
non aditiam ultra aquas diluuij super terram. pacti mei recordabor.
Vt non perdam aquis diluuij omnem carnem. V. Ponam arcum meum
in nubibus celi. et erit signum fedeis inter me. et inter terram. Vt non.

De uolucribus. iuxta genus suum. et de | l. iiij.
iumentis in genere suo. et ex omni reptili terre secundum
genus suum. bina de omnibus ingredientur tecum. ut pos
sint uiuere. Tolles igitur tecum ex omnibus escis que
mandi possunt. et comportabis apud te. et erunt
tam tibi quam illis in cibum. Fecit ergo noe omnia que preceperat
ei deus. R. Ponam arcum meum in nubibus celi. dixit dominus ad
noe. et recordabor fedeis mei quod pepigi tecum. V. Cumque
obduxero nubibus celum. apparebit arcus meus in nubibus.

Dixit dominus ad noe. Ingredere | l. v. | R. recorda-
tu. et omnis domus tua in archam. te enim uidi iu
stum coram me. in generatione hac. Ex omnibus animantibus
mundis. tolle septena et septena. masculum et
feminam. De animantibus uero non mundis. duo et duo.

masculum et feminam. Sed et de uolatilibus septe
na et septena masculum et feminam. ut saluetur se
men super faciem terre. R. Locutus est dominus ad abraham di
cens. egredere de terra et de cognatione tua. et veni in terram
quam monstrauero tibi. Et faciam te crescere in gentem magnam. V.
Benedicens benedicam tibi et multiplicabo te. Et faciam. vj. l.
Adhuc enim et post septem dies. ego pluam
super terram quadraginta diebus. et quadraginta noctibus.
et delebo omnem substantiam quam feci de superficie ter
re. Fecit ergo noe omnia que mandauerat illi deus. Erat
que sexcentorum annorum. cum diluuij aque inundaue
runt super terram. Et ingressus est noe. et filij eius. ux
or illius. et uxores filiorum eius cum eo in archam. propter
aquas diluuij. R. Dum staret abraham ad ilicem
mambre. uidit tres uiros descendentes per uiam. tres vi
dit. et unum adorauit. V. Cumque sublevasset oculos. ap
paruerunt ei tres uiri stantes iuxta eum. Tres. vid. l. vij.
Ex animantibus quoque mundis et immundis. et de vo
lucribus iuxta genus suum. et ex omni quod
mouetur super terram. duo et duo ingressi sunt ad noe
in archam. masculus et femina. sicut preceperat dominus
noe. Cumque transissent septem dies. aque dilu
uij inundauerunt super terram. R. Temptauit deus
abraham. et dixit ad eum. tolle filium tuum quem diligis
ysaac. et offeres illum ibi in holocaustum. super unum montium

quē dixo tibi. ℣. Immola deo sacrificiū laudis. ⁊ redde
altissimo vota tua. Sup vnū. lectio octaua.
Anno sexcētesimo uite noe. mense scdo. sep
timodecimo die mensis. rupti sūt oēs fon
tes abyssi magne. ⁊ catharacte celi apte sūt.
et facta ē pluuia sup terrā. quadragīta diebus. ⁊ qua
dragīta noctibus. In articulo diei illius ingressus
ē noe. sem. cham. ⁊ iaphet filij eius. uxor illius.
⁊ uxores filiorum eius. cū eis ī archā. ipsi. et oē
animal scdm genus suū. et oē quod mouetur
sup terram ī gnere suo. cūctū q̄ uolatile scdm
genus suū. ℟. Angelus dni uocauit abrahā. dicēs.
Ne extēdas manū tuā sup puerum. noui q̄ timeas do
minū. ℣. Cūq̄ extēdisset manū. ut īmolaret filiū.
ecce angelus dni clamauit. dicēs. Ne. ex. l. ix. ꝑ luc.
In illo. tp. Assūpsit ihc duodecim disci
pulos suos. ⁊ ait illis. Ecce ascēdimus iheroso
limā. et cōsūmabūtur oīa. q̄ scripta sūt p ꝓphetas
de filio hoīs. ꝯ. rel. Om l. lc. e. b. gregorij pp.
Redēptor nr̄ p̄uidēs. ex passione sua dis
cipulorum aīos pturbandos. eis lōge an̄
et eiusdē passionis penā. ⁊ resurrectōis sue
glam p̄dicat. ut cū morientē. sicut p̄dcm est.
cernerent. etiā resurrectum nō dubitarēt. ℟.
Deus dni mei abrahā. dirige uiā meā. Vt cū sa

lute reuertar in domum domini mei. ℣. Obsecro domine fac mi
sericordiam cum seruo tuo. Ut cum salute. Lc decima.
Quia carnales adhuc discipuli nullomodo
ualebant capere uerba mysterij. uenitur ad mi
raculum. Ante eorum oculos cecus lumen recepit.
ut qui celestis mysterij uerba non caperent. eos ad fi
dem celestia facta solidarent. ℟. Veni hodie ad
fontem aque. et oraui dominum dicens. domine deus abraham tu
prosperum fecisti desiderium meum. ℣. Igitur puella cui dixero.
da mihi aquam de ydria tua. ut bibam. et illa dixerit. bibe
domine. et camelis tuis potum tribuam. ipsa est quam preparasti do
mine filio domini mei. Tu prosperum. Lectio undecima.
Miracula domini et saluatoris nostri sic accipien
da sunt. fratres mei. ut et in ueritate credantur
facta. et tamen per significationem nobis aliquid innuant.
Opera quippe eius et per potentiam aliud ostendunt.
et per mysterium aliud locuntur. ℟. Cecus sedebat
secus uiam. transeunte domino et clamabat ad eum. ait illi
dominus. quid vis. ut faciam tibi. raboni ut uideam lumen. ℣.
Stans autem ihesus. iussit illum adduci ad se. et cum appro
pinquasset. interrogauit eum dicens. Quid vis. Lc xij.
Ecce. quis iuxta hystoriam cecus iste fuerit.
ignoramus. sed tamen quem per mysterium significet.
nouimus. Cecum quippe est genus humanum. quod in
parente primo a paradysi gaudijs expulsum.

claritatē supne lucis ignorās. dāpnatōis sue
tenebras patitur. sz tn̄ p redēptoris sui p̄sētiā
illuminatur. ut intrne lucis gaudia iam p
desiderium uideat. atqz ī via vite. boni opis
gressus ponat. R. Dnē puer meus iacet para
liticus ī domo. ⁊ male torquetur. Am̄ dico t̄. ego uei
am. ⁊ curabo eū. V. Dnē n̄ sū dignus. ut ītres sb tect
meū. sz tm̄ dic uerbo. ⁊ sanabitur puer meus. Am̄. S. Lucā.

In illo t̄. Assūpsit ihc duodecim discipulos su
os. et ait illis. Ecce ascēdimus ihrosolimā. ⁊ cō
sūmabuntur oīa q̄ scripta sūt p ꝓphas de filio
hōis. Tradetur enī gētibz. ⁊ illudetur. ⁊ flagella
bitur. ⁊ cōspuetur. Et postqm̄ flagellauerint. occi
dēt eū. et die tertia resurget. Et ipsi horū
nichil ītellexerūt. Et erat uerbū istud abscō
ditū ab eis. et n̄ ītelligebāt q̄ dicebantur. Factū
ē autē cū appropīquaret ihricho. cecus qdā
sedebat secus uiā mēdicās. Et cū audiret
turbā p̄teruntē. ītrogabat. qd hoc esset. Dixerūt
autē ei. q ihc nazarenus transiret. Et clamauit di
cēs. Ihu fili dd. miserere mei. Et q̄ p̄ibant. inc
pabant eū. ut taceret. Ipse uero multomagis cla
mabat. fili dd miserere mei. Stans autē ihc. iussit
cecū adduci ad se. Et cū appropīqsset. intro
gauit illū. dicēs. Quid t̄ vis fatiā. At ille

dixit. Dñe. ut uideā. Et jhc dixit illi. Respice.
fides tua te saluū fecit. Et cōfestim uidit. et se
quebatur illū. magnificās dm. Et oīs plebs
ut uidit. dedit laudē deo. Coll. Preces nrās.
~~ut sup~~ In. L. Alla. Cap. Bñdictio. et claritas. Rx.
Adiutor meus. Ad. Bn. Cecus sedebat secus viam.
et clamabat. miserere mei fili dd. Ad. V. Rx. Spes mea.
Stans autē jhc. iussit cecū adduci ad se. Ad. oī. ā.
et ait illi. qd vis faciā tibi. dñe ut uideā. et jhc ait illi.
respice. fides tua te saluū fecit. et cōfestim uidit. et se
qbatur illū. magnificās dm. P. ebd. Lcō pma.
Uniuerse aues. oēs qz uolucres. ingresse sūt
ad noe ī archā. Bina et bina ex omni
carne. ī qa sps uite erat. et q ingressa sūt ī
archā. masculus et fēia ex oī carne īcierunt.
sicut pcepat ei ds. et īclusit eū dñs defori.
Factū qz ē diluuiū qdragīta Lcō scda.
diebz sup trām. et multiplicate sūt aque.
et leuauerūt archā ī sublime a tra. Vehe
mēt enī īundauerūt. et oīa repleuerūt ī
supfitie tre. Porro archa ferebat sup aqs.
et aque pualuerūt nimis sup trām. opti
qz sūt oēs mōtes excelsi. sb uniuerso celo. L. iiij.
Quindecim cubitis altior fuit aqua. sr
mōtes qs opuerat. Cōsūpta qz ē oīs

caro q̄ mouebat̄ sup̄ t̄rā. uolucrū. aīantiū.
bestiarū. oīm q̄ reptiliū q̄ reptāt sup̄ t̄rā.
Vniuersi hoīes. et cūcta ī quibꝫ spiraculū uite
ē ī t̄ra. mortua sūt. Et deleuit oēm sb̄stā
tiā q̄ erat sr̄ terrā. ab hoīe usq̄ ad pecus,
tā reptile. q̄ uolucres celi. ⁊ deleta sr̄ de t̄
ra. Remāsit aut̄ solus noe ⁊ q̄ cū eo erāt. in
archa. obtinuerūt q̄ aque t̄ras. cētū q̄nq̄gī
Recordatus aut̄ d̄s noe Lc. j. ta diebꝫ.
cūctoꝝ q̄ aīantiū. ⁊ oīm iumētoꝝ. q̄ erāt
cū eo ī archa. adduxit sp̄m sup̄ t̄rā. ⁊ īminu
te sūt aque. ⁊ clausi sr̄ fōtes abyssi. et ca
tharacte celi. ⁊ ꝓhibite sr̄ pluuie de celo.
Reuerse q̄ sr̄ aq̄ de t̄ra eūtes et redeūtes.
⁊ ceperūt minui post cētū q̄nq̄gīta dies.
Req̄euit q̄ archa mēse septimo. Lco. ij.
Vicesima septima die mēsis. sup̄ mōtes
armenie. At uero aq̄ ibāt et decrescebant.
usq̄ ad decimū mēsem. Decimo eīm mēse. p̄
mo die mēsis. apparuerūt cacumina mōtiū.
Cūq̄ tr̄nsissēt q̄dq̄gīta dies. aperiēs Lcō. iij.
noe fenestrā archē. q̄m fecerat. dimisit
coruū. Egrediebatur. ⁊ n̄ reuertebat̄. donec
siccarētur aque sup̄ t̄rā. Emisit q̄ colum
bam post eū. ut uideret. si iā cessassēt aque

sr̄ faciē tr̄e. Que cū nō īuenisset. ubi requi
escēt pes eius. reuersa ē ad eū ī archā. Aq̄ enī
erāt sr̄ uniuersā tr̄ā. Extēdit q̄ manū. ⁊ app̄
hēsam ītulit ī archam. Lectio prima.

Expectatis noe ultra septē diebꝫ aliis.
Rursū dimisit colūbā ex archa. At illa
uenit ad eū ad uesp̄am. portās ramū oliue
uirētibꝫ foliis ī ore suo. Intellexit g̊ noe. q̄
cessassēt aq̄ sup̄ tr̄ā. Expectauit aut̄ nichilominus
septē alios dies ⁊ emisit colūbā. Q̄ n̄ reuersa
Igit̄ sexcētesimo p̄mo ē ult̄ ad eum.
anno. p̄mo mēse. p̄ma die mēsis. īminute sūt
aque sup̄ tr̄ā. Et ap̄iens noe tectū arche.
aspexit. uidit q̄. q̄ exsiccata eēt sr̄ fities tr̄e.
Mense scdo. septimadecima die mēsis. are

Locutus ē aut̄ ds ad Lc. ij. facta ē tr̄a.
noe dicēs. Egredere de archa tu ⁊ uxor
tua. filij tui. ⁊ uxores filiorꝫ tuorꝫ tecū. cūc
ta aīantia q̄ sūt apud te ex oī carne. tā in
uolatilibꝫ celi. q̄ in bestiis ⁊ uniuersis repti
libꝫ q̄ reptāt sup̄ tr̄ā. educ tecū. ⁊ īgredi
mini sup̄ tr̄ā. Crescite. ⁊ multiplicamini sr̄

Egressus ē g̊ noe. ⁊ filij eius. Lc. iij. eā.
uxor illius ⁊ uxores filiorꝫ eius cū eo. Sed
et oīa aīantia. iumēta ⁊ reptilia. q̄ reptāt

sup̄ t̄ram. scd̄m gen⁹ suū. de archa egressa
sūt. Edificauit aut̄ noe altare dn̄o. ⁊ tollēs
de cūctis pecoribꝫ ⁊ uolucribꝫ mūdis. obtu
lit holocausta sup̄ altare. Odoratus ē q̄ do⁹
odorē suauitatis. et ait ad eū. Neq̄q̄m ult̄
maledicā t̄re ꝓpt̄ hoīes. Sens⁹ enī et cogita
tio humani cordis. ī malū ꝓna sūt ab adolescē
℟. Quadraginta dies. ~~i. c. p ordiem v̄s.~~ Istia sua.
f. iiij. ī capite ieiunij. ī. ij. n̄. ā. Ae via. Cap. Vigi
Tua nos dn̄e ꝓtectōe defēde. Coll. late.
et ab omī semp̄ īiq̄tate custodi. P. In. L.
Cap. Nox p̄cessit. ℟. Adiutor me⁹. V. In matutin̄. Ad. B.
Cum ieiunatis. nolite fieri sicut ypocrite t̄stes. Coll.
Presta dn̄e fidelibꝫ tuis. ut ieiuniorꝫ ue
n̄anda sollēpnia. ⁊ cōgrua pietate sus
cipiant. ⁊ secura deuotōe p̄currāt. P. Ad. iij. ⁊
Conuertimī ad me ī toto corde v̄ro. Ves. Cap.
Cī ieiunio. et fletu. ⁊ planctu. ⁊ scindite
corda v̄ra. ⁊ n̄ uestimēta v̄ra. ait dn̄s op̄s.
Coll. Prā dn̄e fidelibus. Ad. vj. Capitl̄m.
Clama. ne cesses. q̄si tuba exalta uocē tuā.
et ānūtia ꝓpl̄o meo scelera eorꝫ. ⁊ domui
iacob pc̄ta eorꝫ. me etenī de die ī diē q̄rūt.
Quesum⁹ op̄s d̄s. Coll. ⁊ scire uias meas uo
ut q̄ n̄ris fatigam̄ offensis. ⁊ m̄ito ꝑlūt.

Iure iniquitatis affligimur. pietatis tue gratiam
Lauamini. mundi Ad. ix. Ca. Consequi meam. P.
Lestote. auferte malum cogitationum vestra-
rum ab oculis meis. Collecta.
Ab omnibus nos quesumus domine peccatis propitiatus ab-
solue. ut percepta uenia peccatorum. liberis
tibi mentibus seruiamus. P. Ad. Mt. Thesauriza-
te vobis thesauros in celo. vbi nec erugo nec tinea demolitur.
~~Hic ordo tribus sequentibus diebus tenebatur. excepto quod in L.~~
~~ad. iii. et ves. propias habebunt Collectas.~~ F. v. ad. Bn.
Si vos mansueritis in sermone meo. vere discipuli mei eri-
tis et cognoscetis veritatem et veritas liberabit vos. In. l. et iii. Co.
Deus qui culpa offenderis. penitentia placaris.
preces populi tui supplicantis propitius respice. et
flagella tue iracundie. que pro peccatis nostris merentur
auerte. P. Ad. Mt. Ego enim ex deo processi et ueni.
neque enim a meipso ueni. sed pater meus ille me misit.
Parte domine. parte populo tuo. ut dignus Coll.
flagellationibus castigatus. in tua miseratione
respiret. P. F. vi. ad. B. Me etenim de die in diem
querunt. et scire vias meas volunt. In. l. et ad. iii. Coll.
Inchoata ieiunia quesumus domine benigno fauore pro-
sequere. ut obseruantiam quam corporaliter exhibemus.
mentibus etiam sinceris exercere ualeamus. P. Ad. Mt. A.
Quare ieiunauimus et non aspexisti. humiliauimus animas

nr̄as. ⁊ nescisti. Coll. Tuere dn̄e ꝓplm̄ tuū.
⁊ ab oībz pc̄tis clement emūda. q̄ nlla ei
nocebit adūsitas. si nlla dn̄etur īiq̄tas. P.
Salb. ad. Bn̄ Cū facis elemosinā. nesciat sinistra
tua. q̄d faciat dextra tua. In. l. ⁊ iij. coll. Inchoata.
ieiu. vt sup̄. Dc̄. j. xl. ad. ves. Capitlm.
Hortamur vos. ne īuacuū grām dei re
cipiatis. ait enī. tpe accepto exaudiui
te. ⁊ ī die salutis adiuui te. R. Paradysi. por.
V. Angelis suis ds. mā. de te. Vt. custod. Ad. m. ā.
Ecce nūc tēp⁹ acceptabile. ecce nūc dies salutis. in
hys g̊ diebz exhibeam⁹ nos. sicut dei ministros. in
mlta patiētia. ī vigilys. ī ieiunys. ⁊ ī caritate n̄ fic
Deus q̄ ecclīam tuā. ānua Coll̄ca. Ista
q̄dragesime obseruatōe purificas. prā
familie tue. ut q̄d a te obtinē abstinēdo ni
titur. hoc bonis opibz exeq̄tur. P. Inuit.
Plorem⁹ corā dn̄o deo nr̄o. q̄ fecit nos. P. Veīte.
V. Dicet dn̄o. susceptor. l. j. Smo bi leonis pp.
Licet nob dilm̄i. appropīq̄nte pascha
ieiuniū q̄dragesimale. ipse legitimi
tp̄is recursus īdicat. cohortatio tn̄
etiā nr̄i smōis adhibēda ē. q̄ auxiliāte dn̄o
n̄ inutilis sit pigris. n̄ onōsa deuotis. Nā
cū oēm obseruātiā nr̄ām ratio istoꝝ dierū

poscat augi. nemo ē. ut ꝯfido de vob. qui
se ad op⁹ hoꝝ. n̄ gaudeat īcitari. ℟. Ecce nūc
tēp⁹ acceptabile. ecce nūc dies salutis. ꝯmēdem⁹ nos
metipsos ī mlta patiētia. In ieiunijs mltis. ꝑ ar
ma iustitie ūtutis dei. ℣. In oībꝫ exhibeam⁹ nos met
ipsos. sicut dei mīstros. ī mlta patiā. In. ieiu. l. ij.

Natura etenī urā. adhuc manente morta
litate mutabilis. etiā si ad sūma queqꝫ
ūtutū studia ꝓuehat. sēp tn̄ sicut potest ha
bere q̄ recedat. ita potest habere q̄ crescat. Sed h
ē ꝑfectoꝝ uera iustitia. ut nūq̄ se p̄sumant
esse ꝑfectos. ne ab itineris n̄dū finiti. īten
tione cessātes. ibi īcidāt defitiēdi ꝑiclm. u
bi ꝓfitiēdi deposuerīt appetitū. ℟. Para
dysi portas apiet nob ieiunij tēp⁹ suscipiam⁹ illd.
orātes et depcātes. ut ī die resurrectōis cū dn̄o glē
m̄. ℣. Parma iustitie ūtutis dei. ꝯmēdem⁹ nos mꝫ
ipsos in mlta patientia. Ut in die. Lectio. iij.

Quia nemo nr̄m dilmi tā ꝑfcūs et scīs
ē. ut ꝑfectior scīor qꝫ eē nō possit. oēs
simul sine diffntia graduū. sine discretōne
mūtoꝝ. ab hijs ī que ꝑuenim⁹ ī ea q̄ nōdū
apphendim⁹. pia auiditate cram⁹. ⁊ ad mēsu
ram cōsuetudis nr̄e necessarijs aliqd adda
m⁹ augmētis. ℟. Emēdem⁹ ī meli⁹ q̄ ignorāt

pcauimus. ne subito p̄occupati die mortis. q̄ramus
spatiū pn̄ie. et inuenire n̄ possimus. Attēde dn̄e. et
miserere. q̄ pcauimus tibi. ℣. Peccauimus cū pr̄ibus
nr̄is. iniuste egimus. iniq̄tatē fecimus. Attēde. L. iiij.

Parū enī religiosus alio tp̄e demōstratur.
q̄ i hijs diebz n̄ religiosior inuenitur. Unde
oportune auribz nr̄is. lectio aplice p̄dicati
onis īsonuit. dicēs. Ecce nūc tempus accepta
bile. ecce nūc dies salutis. Quid enī acceptius
hoc tp̄e. q̄d salubrius hijs diebz. i quibz bellū
uitijs indicitur. et oīm uirtutū pfectus augetur.
℟. In oībz exhibeamus nos. sic dei mīstros. i multa
patiētia. Ut n̄ uituperetur mīstriū nr̄m. ℣. Ecce nūc
tp̄s acceptabile. ecce nūc dies salutis. nemini dā
tes ullam offensionem. Ut nō. Jn. ij. n. ℣. Ipse
liberauit me de la L. v.

Semp quidē tibi o aīa
xrana uigilādū cōtra salutis tue aduersa
riū fuit. ne ullus pateret locus tēptatoris
īsidijs. sed mō maior cautio. et sollicitior est
assumēda prudētia. q̄ndo idem hostis tuus
acriori seuit īuidia. Nūc enī i toto mūdo
potestas ei antiq̄ dn̄atōis aufertur. et īnumera
illi captiuitatis uasa rapiūtur. ℟. In ieiu
nio et fletu orabāt sacerdotes dicētes. Parce dn̄e.
parce pplo tuo. et ne des hereditatē tuā i pditōem.

℣ Inter vestibulum et altare plorabant sacerdotes di
Renuntiatur atrocissimo l. vj. Scentes. Parte.
Predoni a populis omnium nationum. omnium que
linguarum et nullum iam genus hominum reperitur. quod
non iam tyrannicis legibus reluctetur. dum per omnes
fines terrarum regnanda in xpo multorum milium
milia preparantur. et appropinquante noue cre
ature ortu. spiritualis nequitia ab hijs quos possi
debat. extruditur. ℟ Abscondite elemosinam in si
nu pauperis et ipsa orabit pro vobis ad dominum. Quia sicut
aqua extinguit ignem. ita elemosina extinguit peccatum.
℣ Honora dominum de tua substantia et de primitijs frugum
tuarum da pauperibus. Quia sic. Lectio. vij.
Fremuit ergo expoliati hostis impius fu
ror. et nouum querit lucrum. quia ius per
dit antiquum. Captat indefessus et peruigil.
si quas reperit oues a sacris gregibus ne
gligentius euagantes. quas per deuia uoluptatum.
et per deuexa luxurie. in diuersoria mortis in
ducat. Inflammat itaque iras. nutrit odia.
acuit cupiditates. irridet continentiam. incitat
gulam. ℟ Tribularer. si nescirem misericordias tuas domine.
tu dixisti. nolo mortem peccatoris. sed ut conuertatur et ui
uat. Qui chananeam et publicanum uocasti ad peni
tentiam. ℣ Et petrum lacrimantem suscepisti. misericors
domine. Qui cha.

Quē eū tēptare nō audeat. l. viij.
Qui nc ab ipso dn̄o nr̄o ihu xp̄o conatus sue
fraudis abstinuit. Nā sicut ewāgelica pate
fecit hystoria. cū saluator nr̄ post qdragīta di
erū noctiūq; ieiuniū. īfirmitatis nr̄e in se re
cepisset esuriem. gauisus dyabolus signū se ī eo
passibilis atq; mortalis īueīsse nature. ut ex
ploraret potentiā qm timebat. si filius inqt dei
es. dic ut lapides isti panes fiant. ℟. Scaplis
suis obūbrabit tibi dn̄s. et sub pēnis eius sperabis. Scuto cir
cūdabit te ueritas eius. ℣. Angelis suis deus mādauit
de te. ut custodiāt te ī oībz viis tuis. Scuto. Sc̄ math.
In illo tpe. Ductus ē ihc ī desertū a spū. ut
tēptarētur a dyabolo. Sc̄ cū ieiunasset quadra
ginta diebz. et quadragīta noctibz. postea esu
riyt. Sc̄. rel. Om̄. l. e. bti Gregorij pp̄. l. ix.
Dubitari a qbzdā solet. a q spū sit ihc
ductus ī desertū. ppt hoc quod sbdit.
assūpsit eū dyabolus ī scām ciuitatē. et rur
sū. assūpsit eum ī mōtē excelsū. Sz uē. et
absq; ulla questione. cōueīent accipit. ut
a spū scō ductus ī desertū credat. ut illuc
eū suus sp̄s duceret. ubi hūc ad tēptandū spi
ritus malignus īueīret. ℟. Angelis suis mādauit
de te. ut custodiant te ī oībz viis tuis. In maībz por

ad. cc. ā.
Nō in solo pane uiuit hō. sz ī oī uerbo qd pcedit de
ore dei. ℣. Scapulis suis obumbrabit tibi. Sc̄ sb pēnis.

tabūt te. ne ūqm offendas ad lapidem pedē tuū. ℣.
Sup aspidem ⁊ basiliscū ambulabis. ⁊ ꝯculcab' leo
nē ⁊ draconem. In manibꝫ portabūt. Lectio. x.
Sed ecce cū dicit. ds ho. ul' ī excelsū mōtē.
ul' ī scām ciuitatē a dyabolo assūpt'. mens
refugit. hūane hoc audire aures expauescūt.
Cui tn̄ nō ēē īcredibilia ista cognoscim'. si ī il
lo ⁊ alia fcā pēsam'. Certe. ūqrū oīm. dyabol'
caput ē. ⁊ hui' capitis mb'. sūt oēs ūqui. An nō
mbrū dyaboli fuit pylat'. An n̄ dyaboli mb'.
iudei ꝑseqntes ⁊ milites crucifigētes fuert'.
Qd g̊ mirū. si se ab illo ꝑmisit ī mōtē duci.
q̄ se ꝑtulit etiā a mb's illi' crucifigi. ℟ Scin
dite corda urā. ⁊ n̄ uestimēta urā. ꝙ cōuertimī ad dnm
dm. qr benign' ⁊ misericors ē. ℣ Reuertimī vnusq̄sq̄ a
via sua mala ⁊ a pessimis cogitatoībꝫ vrīs. ꝙ cōuerti.
Nō ē g̊ īdignū redēptori nrō. q̄ Lc. xj.
tēptari uoluit. q̄ ueniat occidi. Iustū q̄p
pe erat. ut sic tēptatōes nrās suis tēptatoī
bꝫ vinceret. sicut mortē nrām ueniat sua mor
te supare. Sꝫ sciendū nob' ē. q̄a tribꝫ modis
tēptatio agitur. suggestione. delcātōe. cōsē
su. Et nos cū tēptam'. plrimq̄ ī delcātōem aut
etiā ī cōsensū labim'. q̄a de carnis pcto ꝓpaga
ti. ī nobisipsis etiā gim'. vn̄ certamīa tolera

m. R. Dne ds ppiti esto pplo tuo. Et conuerte tribulatio
ne nram i gaudiu. V. Adiuua nos ds salutaris nr. et
ppt honore nois tui dne liba nos. Et conuerte. P. xii.

Deus uo. q i utro uirgis icarnat. i mundu sine
pcto uenerat. nich contradictois i semetipso to
lerabat. Teptari g p suggestione potuit. sed
ei mte pcti delectatio n momordit. atq ideo
ois dyabolica illa teptatio foris n intus fuit.
Sed si ipm ordiem teptatois ei aspicim. pen
sem. qnta magnitudine nos a teptatoe libam.
Antiq hostis cotra pmu hoiem parete nrm i
tribz se teptatoibz erexit. qa huc uidelz gula.
uana glia et auaritia teptauit. sz teptado su
pauit. qz sibi eu p cosensu sbdidit. R. Dere
linqt ipius uia sua et uir iniq cogitatoes suas et reu
tat ad dnm et miserebit ei. Quia benign et misericors e.
pstabilis sup malitia dns ds nr. V. Scindite corda
vra et n uestimta vra et conuertimi ad dnm dm nrm.

In illo tpe. Ductus e S. math. Qa benig
ihc i desertu a spu. ut teptaret a dyabolo.
Et cu ieiunasz quadgita diebz et qdraginta
noctibz. postea esuriyt. Et accedes teptator.
dix ei. Si fili dei es. dic ut lapides isti panes
fiant. Qui respodes. dix. Scptu e. Ho i pa
ne solo uiuit ho. sz i oi uerbo qd pcedit de ore

dei. Tunc assumpsit eum dyabolus in sanctam ciui
tatem. et statuit eum super pinaculum templi. et dixit
ei. Si filius dei es. mitte te deorsum. Scriptum
est enim. quia angelis suis mandauit de te. et in
manibus tollent te. ne forte offendas ad la
pidem pedem tuum. Ait illi ihesus rursum. Scriptum
est. Non temptabis dominum deum tuum. Iterum assump
sit eum dyabolus in montem excelsum ualde. et osten
dit ei omnia regna mundi. et gloriam eorum. et dixit
illi. Hec omnia tibi dabo. si cadens adoraueris me.
Tunc dixit illi ihesus. Vade sathanas. Scriptum est
enim. Dominum deum tuum adorabis. et illi soli ser
uies. Tunc reliquit eum dyabolus. Et ecce ange
li accesserunt. et ministrabant ei. Coll. Deus qui
ecclesiam. ~~ut supra~~ In. l. a. Cor mundum crea in me deus.
spiritum rectum innoua in uisceribus meis. Cap. Benedictio.
R. Participem me fac deus omnium timentium te. Et custo
dientium mandata tua. V. Aspice in me. et miserere
mei. secundum iuditium diligentium nomen tuum. Et custodi.
V. Scuto circumdabit te ueritas eius. Non ti. a. ti. n. Ad. B.
Ductus est ihesus in desertum a spiritu. ut temptaretur a dya
bolo. et cum ieiunasset quadraginta diebus et quadraginta noctibus.
postea esuriit. Coll. Deus qui ecclesiam. Ad. i. a.
Ihesus autem cum ieiunasset quadraginta diebus et quadraginta noc
tibus. postea esuriit. Ad. iii. In spiritu humilitatis et in

aīo ꝯtrito. suscipiam dn̄e a te. ⁊ sic fiat sacrificiū nr̄m.
ut a te suscipiat hodie. ⁊ placeat t̄ dn̄e ds. Cap̄.
Hortam̄. ℣. Dicet dn̄o. Coll. Deus q̄ ecclam.
ad. vi. Dn̄m dm̄ tuū adorabis. ⁊ illi soli siues. Cap̄.
Frange esurienti panē tuū. ⁊ egenos ua
gos q̄ induc ī domū tuā. cū uideris nudū.
operi eum. ⁊ carnē tuā ne despexeris. ait dn̄s oī
potens. ℣. Ipse liberauit me. de. laq̄. ue. Coll.
Da nob̄ q̄s dn̄e pseuerantē ī tua uolūtate fa
mulatū. ut ī diebꝫ nr̄is. ⁊ merito et numero
ppl's tibi siuiens augeat. P. ix. a. Uade satha
nas. n̄ temptabis dn̄m deum tuū. Capitlm.
Querite dn̄m. dū īueniri potest. īuocate
eū. dū ꝓpe ē. derelinq̄t īpius uiam suam.
⁊ uir iniq̄ cogitatōes suas. et reuertat ad do
minū. ⁊ miserebit ei. ⁊ ad dm̄ nr̄m. q̄m mlt̄
ē ad ignoscēdū. ℣. Scaplis suis obūbrabit t̄. Coll.
Dies nr̄os q̄s dn̄e placat̄ ītende. parit̄ q̄
nos et a pctis absolue ꝓpitiꝰ. ⁊ a cūctis
eripe benignus aduersis. P. ¶ Predcā capla
⁊ collcē. cū versiclis. seruabunt̄ p oēs dn̄icas. xl. ad. vj.
⁊ ix. usq̄ ad dn̄icā ī passione dō. Ves. sr̄. p. Dix̄ dō.
Cap̄. Hortam̄. ℟. Ab oī uia mala ꝓhibui pedes
meos. Ut custodiā mādata tua dn̄e. ℣. A iuditijs tuis
n̄ declinaui. q̄a tu legē posuisti m̄. Ut custodiā. ℣.

Angelis suis ds. Ad. m. Reliquit eū tēptator.
et accesserūt angeli. ⁊ mīstrabāt ei. Coll. Ds. q. ec.
Pruatis dieb' p ebd. l. j. Incipit tractat' bi
augustini epi. de psalmo nonagesimo qrto.
Ego uellem frēs. ut prēm nrm poti au
diremus. sed et hoc bonū ē ut pri obedia
mus. Quia ergo iussit nob. q dignatur orare p
nob. de p̄senti psalmo qd dns ds oīm nrm do
nare dignabitur. loqr karitati vrē. l. ij.
Est aut psalmi titulus. Laus cātici ipsi
dd. Laus cātici ⁊ hilaritatē significat qa
cant' ē. ⁊ deuotoēm qr laus ē. Quid eni ma
gis hō debz laudare. qm id qd sic placet ut n
possit displicere. Securitas g laudis ī laude
dei ē. Laudat. securus ē. ubi nō timet. ne de
laudato erubescat. Et laudem' g et cātem'.
cū hilaritate et cū letitia laudem'. Qd autē
laudaturi sum'. ipse psalm' seqntibz ūsibz in
Venite exultem' dnō. l. c. iij. Iocat nob.
Inuitat ad magnas epulas exultandi.
nō sclo. sz dnō. Nisi eni esset ī hoc sclo exulta
tio mala. q distīguēda eēt ab exultatōe bo
na. sufficeret dicere. Veīte exultem'. Sz breui
Quid ē. bn exultare l. co. j. Et distinxit.
dnō. Exultare g exultatio mala ē exl'

tare sclo. Exultatio bona ē. exultare dnō. Die
debes dnō exultare. si vis securꝰ mūdo insul
tare. Qd ē autē. venite. Vnde vocat. ut ue
niant. Cū quibꝫ wlt exultare dnō. nisi qa lō
ge sūt. ut ueiendo ꝓpīquēt. ꝓpīquādo accedant.
accedendo exultēt. Vñ autē longe st. l. ij.

Nūqd locis lōge potest hō eē ab eo q ubiqꝫ ē.
Vis esse ab eo longe. q ibis. ut longe sis.
Nā qde pctor qda. sꝫ tamē cū spe salutis pēitēs.
et dolēs de pctis. et metuēs irā dei. ꝛ uolens
placare dm. sic ī alio psalmo loqtur. Quo ibo
a spū tuo. et a facie tua q fugiā. Si ascēdo in
celū. tu ibi es. Quid g restat. qꝛ si ascēdit in
celū. ibi īuenit deū. Vt lōge fugiat a deo.

Vide quid dicat. Si descēdo iij. Iq iturꝰ ē.
ī īfernū. ades. Si g ascendit ī celū. ibi īueīt
dm. Descēdēdo in infernū. n̄ fugit dm. Quo itu
rus ē. q fugiturꝰ ab illo irato. nisi ad ipm pla
catū. Et tam̄ cū oīno nemo posset fugē ab il
lo. q ubiqꝫ ē. nisi quidā longe eēnt a deo. n̄ dicē
tur. Populus hic labijs me honorat. cor aut̄
eorꝫ longe ē a me. Lectio Prima.

Non loco quisqꝫ longe ē a deo. sed dissimilitu
dīe. Quid ē. dissilitudīe. Mala uita. malꝰ
moribꝫ. Si eū bonis moribꝫ ꝓpinquat dō. ma

lis moribꝰ recedit a deo. Unꝰ ꝯ idemq; hō cor
poreus stans uno loco. ⁊ amādo dm̄. accedit
ad dm̄. ⁊ amādo iniq̄tatē recedit a deo. Nus
q̄m pedes mouet. et tn̄ potest accedē ⁊ re
cedē. Pedes eiū nr̄i ī hoc itinē. affectꝰ nr̄i
sr̄. Prout q̄sq; affctm̄ habuit. ꝓut q̄sq; amo
rem habuit. ita accedit uł recedit a deo. Ł.

Nōne plūmq; dicimꝰ. qn̄ īuenimꝰ aliq̄ Scda.
dissimilia. hoc lōge ē ab illo. Quādo ali
quos forte duos hoīes cōparamꝰ. duos equos.
duas uestes. et dixit aliq̄s. similis ē h̄ uestis.
talis ē qualis illa. aut iste hō talis ē qualis
ille. quid aliꝰ dicat q̄ cōtradicit. Absit. longe
ē ab illo. Quid ē. longe ē ab illo. Dissimilis
ē illi. Et iuxta stat. et tamē longe ē ab illo.

Duo uero iniq̄ pares uita et moribꝫ. Lco. iij.
si unꝰ sit ī oriēte. ⁊ alt̄ ī occidēte. iuxta īui
cē sūt. ⁊ duo isti similr̄. si alt̄ sit ī oriēte. alt̄ in
occidēte. secū sr̄. q̄ ī deo sr̄. Cont̄. unꝰ iustus. al
ter iniq̄. etiā si una ~~ch~~ cathena ligent̄. mltū
a se separati sr̄. R̄. Ecce nūc tēpꝰ. ~~ꝛ c̄. p ordiem.~~
Pruat̄. d. ad. j. ꝯ. V. Dicet dn̄o. sus. In. ij. n. Cap.

In oībꝫ exhibeamꝰ nos metipsos. sicut dei
ministros. ī mlta patientia. V. Ipse libera
uit me de laqueo uenātiū. ⁊ a uerbo aspo. Coll.

Redemptor nr̄ aspice ds. ⁊ tibi nos iugiter
seruire cōcede. Qui vnus. In. l. Cap.
Ecce nūc tēp⁹ acceptabile. ecce nūc dies sa
lutis. nemini dantes ullā offensionē. ut n̄
vituperet̄ mīsteriū nr̄m. R. Participem me fac. V.
Scuto. Ad. ij. ad. Bn̄. Venite bn̄dcī pr̄is mei.
percipite regnū. qd vob paratū ē ab origine mūdi. In. l.
Conuerte nos deus salutaris nr̄. ⁊. iij. Coll.
Et ut nob ieiuniū quadragesimale pficiat.
mentes nr̄as celestibz instrue disciplinis. P. Ad
Ecce ego ipse requirā oues meas. iij. Cap.
Et visitabo illas. sicut visitat pastor gre
gē suū. ī die qn̄ fuit ī medio ouiū suarū dis
sipatarū. V. Dicet dn̄o. sus. Ad. vj. Capitlm.
Anima q̄ peccauit. ipsa morietur. filius n̄ por
tabit īiquitatē pr̄is. ⁊ pater n̄ portabit ī
quitatē filij. iustitia iusti sup eū erit. ⁊ īpie
tas īpij erit sr̄ eū. ait dn̄s ops. V. Ipse liberau.
Exaudi q̄s dn̄e supplicū p̄ces. et Coll.
Cōfitētiū tibi parce pc̄tis. ut parit̄ no
bis īdulgētiā tribuas benignus et pacē. P.
Cū auertit se īpius ab Ad. ix. Capit.
īpietate sua quā opatus ē. ⁊ fecit iu
ditiū ⁊ iustitiā. ipse aīam suā viuificabit.
dicit dn̄s ops. V. Scapulis suis obum. Coll.

Deus qui iuste irascis. et clementer ignoscis. af
flicti populi lacrimas respice. et iram tue in
dignationis quam iuste meremur propitiatus auerte. P.
Si fuerint peccata vestra ut coccinum. Ves. Cap.
quasi nix dealbabuntur. et si fuerint rubra
quasi vermiculus. velud lana alba erunt. R. Ab omni
via mala. V. Angelis suis deus. M. an. Quod vni ex
minimis meis fecistis. mihi fecistis. dicit dominus. Coll.
Absolue quesumus domine nostrorum vincula peccatorum. et quicquid
pro eis meremur propitiatus auerte. P. Hic ordo
priuatis diebus ubique tenebitur usque ad quintam dominicam. excep
to quod in L. ad iij. et ves. proprie erunt Coll. et ad Bnd. et M.
proprie. ant. sicut subtus annotatum est. Quecumque et Regula dominicis
diebus ad L. et ves. dicuntur. per totam quoque ebdomadam illam priuatis de
ad easdem horas dicentur. Fi. iij. ad Bn. Intrauit ihesus
in templum dei et eiciebat omnes vendentes et ementes et mensas
nummulariorum et cathedras vendentium columbas subuertit.
Respice domine familiam tuam. In L. et iij. Coll.
Et prestita ut apud te mens nostra tuo desiderio
fulgeat. que se carnis maceratione castigat. P.
M. an. Abiit ihesus foras extra ciuitatem in bethaniam.
ibique docebat eos de regno dei. Collecta.
Ascendant ad te domine preces nostre. et ab ecclesia
tua cunctam repelle nequitiam. P. Fi. iiij. Bn.
Generatio hec prauia et peruersa signum querit. et signum

nō dabit ei. nisi signū Jone ꝓphe. In. L. 7. iij. Coll.

Preces nr̄as q̄s dn̄e clement exaudi. 7 ꝯtra cūcta nob adūsantia. dextram tue maiestatis extende. P. ad ves. m̄a. Sicut fuit Jonas ī uentre ceti tribꝫ diebꝫ. 7 tribꝫ noctibꝫ. ita erit filius

Mentes nr̄as q̄s dn̄e | Coll. Sicut hoīs ī corde terre. lumine tue claritatis illustra. ut uidere possimus q̄ agenda sūt. et q̄ recta sūt agere ualeamus P. f. v. Bn. a. Ego n̄ ab hoīe testimoniū accipio. sꝫ hec dico. ut vos salui sitis. In. L. 7. iij. Collca.

Deuotōem ꝓpli tui q̄s dn̄e benignus ītende. ut q̄ ꝑ abstinētiā macerantur ī corpore. ꝑ fructū boni opis refitiantur ī mēte. P. ad ves. m̄a.

Opera q̄ ego facio testimoniū ꝑhibēt de me. q̄ pr̄ me

Purifica q̄s dn̄e tuoꝝ corda | Collca. Misit. fideliū. ut a terrena cupiditate mūdati. et p̄sētis vite ꝑiclis exuantur. et ꝓpetua donatione firmentur. P. f. vj. Bn. Angelus dn̄i descēdebat de celo. mouebatur aq̄. 7 sanabatur vn̄. In. L. iij. Coll.

Esto dn̄e ꝓpitius plebi tue. et q̄m tibi facis esse deuotā. benigno refoue miseratus auxilio. P. m̄a. an. Dn̄e nō habeo hoīem. ut cū mota fuerit aqua. mittat me in piscinam. Collecta.

Exaudi nos misericors ds. 7 mētibus nr̄is grē tue lumē ostende. P. Sabbo ad Bn. a.

Assumpsit ihc ~~duodecim~~ discipulos suos. et ascendit in mon
tem. et transfiguratus est ante eos. In. l. et. iij. Coll.

Populum tuum dne quesumus propitius respice. atque ab
eo flagella tue iracundie clementer averte. P.

Rogamus vos et obsecramus Dc. ij. ad. v. Cap.
in dno ihu. ut quemadmodum accepistis a
nobis. quomodo oporteat vos ambulare. et
placere deo. sicut et ambulatis. ut abundetis
magis. R. Ecce odor. V. Angelis suis ds. ad. q. a.

Visionem quam vidistis. nemini dixeritis. donec a mortuis re

Deus qui conspicis omni nos Coll. Surgat filius hominis.
virtute destitui. interius exteriusque custodi. ut et
ab omnibus adversitatibus muniamur in corpore. et a pravis
cogitationibus mundemur in mente. P. Invit. Adoremus
dm. qui a ipse fecit nos. ~~Versiculi. ut supra in precedente
dnica. et hoc usque ad passionem dni. Ant. et ps. ut supra et
hoc deinceps usque in pascha.~~ Lectio prima.

Senuit ysaac. et caligaverunt oculi eius.
et videre non poterat. Vocavitque esau fili
um suum maiorem. et dixit ei. Fili mi. Q
respondit. Assum. Cui pr. Vides inquit quod se
nuerim. et ignorem diem mortis mee. Su
me arma tua. pharetram et arcum. et egredere
foras. Cumque venatu aliquid apprehenderis. fac mihi
inde pulmentum. sicut velle me nosti. et aff.

ut comedā. ⁊ bn̄dicat tibi aīa mea antequam
moriar. ℟. Tolle arma tua. pharetram ⁊ arcū. et
affer de venatōe tua. ut comedā. ⁊ bn̄dicat t̄ aīa mā.
℣. Cūq; uenatu aliqd attuleris. fac m̄ inde pulmentū. ut
Quod cū audisset l. ij. comedam. ⁊ bn̄dic.
rebecca. et ille abisset ī agrū. ut iussio
nē pr̄is expleret. dixit filio suo iacob. Audi
ui prem̄ tuū loqntē cū esau fr̄e tuo. ⁊ dicē
tē ei. Affer m̄ de uenatōe tua. ⁊ fac cibos.
ut comedā. ⁊ bn̄dicā t̄ corā dn̄o antequam mori
ar. Nūc ergo fili mi acquiesce cōsilijs meis. ⁊
pgēs ad gregē. affer m̄ duos hedos optimos.
ut fatiā ex eis escas pr̄i tuo. quibz libent̄
uescat. Quas cū ītuleris. ⁊ comedit. bn̄dicat
t̄ p̄usquam moriat. ℟. Ecce odor filij mei. sicut o
dor ag̃ pleni. quē bn̄dixit dn̄s. Crescē te fatiat ds̄ me
sicut harenā maris. ⁊ donet t̄ de rore celi bn̄dcōem.
℣. Qui maledixerit t̄. sit ille maledictus. ⁊ q̄ bn̄dixerit ti
bi. benedictionibus repleatur. Crescē. lectio. iij.
Cui ille respondit. Nosti. q̄ esau fr̄ me
hō pilosus sit. ⁊ ~~hō~~ ego lenis. Si at
trectauerit me pr̄ meus. et sensit. timeo ne
putet me sibi voluisse illudē. ⁊ inducat sr̄
me maledcōem p bn̄dictōe. Ad quē mat̄.
In me sit ait ista maledictio fili mi. tātū

audi uocē meā. ⁊ pge. affer q̄ dixi. Abijt.
⁊ attulit. dedit q̄ mr̄i. R. Det tibi deus de
rore celi ⁊ de pīguedine t̄re abundātiā. seruiant
tibi tribꝫ ꝓpli. Esto dn̄s frm̄ tuoꝝ. V. Et īcuentur
ante te filij mr̄is tue. Esto dn̄s. Lectio. iiij.

Parauit illa cibos. sicut nouerat uelle
prem̄ illi⁹. et uestibꝫ esau ualde bonis
quas apud se habebat domi. īduit eū. Pel
liculas q̄ hedoꝝ circūdedit manibꝫ. ⁊ colli nu
da ꝓtexit. Dedit pulm̄tū. et panes q̄s coxe
rat tradidit. Quibꝫ illatis. dixit. Pr̄ mi. At
ille rn̄dit. Audio. Quis es tu fili mi. Dixit
q̄ iacob. Ego sū p̄mogeīt tuus esau. feci si
cut p̄cepisti mi. Surge. sede. ⁊ comede de
uenatōe mea. ut bn̄dicat mi aīa tua. R.
Dum exiret iacob de t̄ra sua. uidit gl̄am dei. ⁊
ait. q̄ t̄ribil̄ ē locus iste. n̄ ē h̄ aliud. n̄ dom⁹ dei. et
porta celi. V. Uere dn̄s ē ī loco isto. ⁊ ego nesciebā.

Rursū ysaac ad filiū suū. l. v. Mm̄. t̄ri.
Quomodo inquit tā cito īuenire potu
isti fili mi. Qui rn̄dit. Volūtas dei fuit.
ut cito occurret mi quod uolebā. Dixit q̄
ysaac. Accede huc. ut tangā te fili mi. et
ꝓbem utrū tu sis fili⁹ meus esau. an n̄.
Accessit ille ad prem̄ ⁊ palpato eo. dixit

ysaac. Vox quidē vox iacob ē. sz manus manus
sunt esau. Et nō cognouit eū. qa pilose manus
similitudinē maioris expressant. ℟. Si dns deus
meus fuerit mecū ī uia ista p qm ego ambulo. et custodierit
me. et dederit mi panē ad edendū. et uestimētū q opiar. et re
uocauerit me cū salute. erit mi dns ī refugiū et lapis iste
ī signū. ℣. Surgēs autē mane iacob. tulit lapidē. et erexit
ī titlm. fūdēs qz oleū desup dixit. Erit mi. Lectio. vi.

Bndicēs ergo illi. ait. Tu es filius meus esau.
Respondit. Ego sū. At ille. Affer mi īqt
cibos de uenatōe tua fili mi. ut bndicat tibi aīa
mea. Quos cū oblatos comedisset. obtulit ei eti
ā uinū. Quo hausto. dixit ad eū. Accede ad
me. et da mi osclm fili mi. Accessit. et osclatus
ē eū. Statim qz ut sensit uestimētorū illius fra
glātiā. bndicēs ait. Ecce odor filij mei. sicut
odor agri pleni. cui bndixit dns. ℟. Erit mi dns
ī dm. et lapis iste quē erexi ī titlm uocabitur domus dei. et
de uniuersis q dederis mi. decimas et hostias pacificas offam
tibi. ℣. Si dns ds meus fuerit mecū ī via ista p qm ego
ambulo. et custodierit me. Decimas. Lectio. vii.

Det tibi ds de rore celi. et de pīguedine terre.
abūdātiā frumēti. et uini. et seruiāt tibi ppli.
et adorēt te tribz. Esto dns frm tuorū. et īcuen
tur aū te filij mris tue. Qui maledixerit tibi. sit

maledictus. et q̄ bn̄dixit t̄. bn̄dcōib̄ reple
at. Vix ysaac sermonē īpleuerat. ⁊ egresso
iacob foras. uenit esau. Coctos q̄ de uenati
one cibos ītulit prī. dicēs. Surge pr̄ mi. ⁊
comede de uenatōe filij tui. ut bn̄dicat m̄i
aīa tua. ℟. Orauit iacob. ⁊ dix̄. dn̄e q̄ dixisti m̄i.
reuertere ī tr̄ā natiuitatis tue. erue me de manu fr̄is
mei. q̄ ualde eū timeo. ℣. Deus in cui⁹ ꝯspcū ambu
lauerūt pr̄es mei. dn̄e q̄ pascis me a iuuētute mea.
Dixit q̄ illi ysaac. Quis eū L. viij. Erue
es tu. Qui rn̄dit. Ego sū filius tuus pri
mogeītus esau. Expauit ysaac stupore uehe
mēti. et ultra q̄m credi potest āmirās ait.
Quis ḡ ille ē. q̄ dudū captā uenatoēm at
tulit michi. ⁊ comedi ex oībz p̄ius q̄m tu ue
nires. Bn̄dixi q̄ ei. et erit bn̄dc̄s. Audi
tis esau sermoībz pr̄is. irrugijt clamore mag
no. et cōsternat ait. Bn̄dic etiā et m̄i pr̄. Qui
ait. Venit ḡmanus tuus fraudulent̄. ⁊ accep̄
bn̄dcōem tuā. ℟. Dix̄ angl's ad iacob. dimitte
me. aurora ē. rn̄dit ei. n̄ dimittā te. n̄ bn̄dixeris m̄i.
⁊ bn̄dix̄ ei ī eodē loco. ℣. Ecce uir luctabat̄ cū ia
cob usq̄ mane. ⁊ cū uidisset q̄ eū supare n̄ posset. dix̄
ad eū. Dimitte. Ad cc̄. ā. O mulier magna ē fi
des tua. fiat t̄ sicut petisti. L. ix. Sm̄ Mathm.

In illo tpe. Egressus ihc. secessit i partes
tyri et sydonis. Et ecce mulr chananea a fi
nib illis egressa. clamauit. dicēs ei. Miserere
mei. fili dd. filia mea male a demonio uexa.
Scribis et phariseis Om. l. e. bi ionī. Et. R.
Calūpniatoribz delictis. transgreditur i par
tes tyri et sydonis. ut tyrios sydonios qz cu
raret. Mulier aut chananea egredit de fini
b pristinis. ut clamās. filie ipetret salutē. R.
Vidi dnm facie ad faciē. et salua fcā ē aīa mea. V.
Et dixit mi. neqqm uocabis iacob. sz isrl erit nom tuū.
Obserua. qz i qntodecimo l. x. Et salua
loco. filia chananee sanetur. Miserere mi
dnē fili dd. filia mea male a demonio uexa.
Inde nouit uocare filiū dd. qa egressa iam
fuat de finib suis. et errorē tyrioz ac sydo
nioz. loci et fidi ꝯmutatōe dimiserat. R.
Dū iret iacob de bersabee. et pgeret aram locut ē ei
ds dicēs. terrā in qa dormis. tibi dabo. et semi tuo. V. Edifi
cauit iacob ex lapidib altare i honorē dni. fundēs
oleū desup. et bndixit ei ds dicēs. Terrā. i qa. l. xi.
Filia mea male a demonio uexatur. Ego
filiā eccle puto aīas credētiū esse. q ma
le a demoīo uexabant. ignorātes creatorē.
et adorātes lapidē. Qui n rndit ei ubū. nō

de superbia pharisaica. nec de scribarum sercilio. sed ne ipse sententie sue videretur contrarius. per quam iusserat. in viam gentium ne abieritis. et in civitates samaritanorum ne introieritis. Nolebat enim occasionem calumpniatoribus dare. perfectamque salutem gentium. passionis et resurrectionis tempori reservabat. R. Apparuit dominus iacob. et benedixit eum. et dixit. ego sum dominus bethel. ubi unxisti lapidem. et votum vovisti mihi. Crescere te faciam et multiplicabo te. V. Ego dominus omnipotens. ambula coram me. et esto perfectus.

Et accedentes discipuli eius. L. xij. Crescere. Rogabant eum. dicentes. Dimitte eam. quia clamat post nos. Discipuli illo adhuc tempore. misteria domini nescientes. vel miscordia commoti. rogabant pro muliere chananea. quam alter ewangelista syrophenissam appellat. vel importunitate eius carere cupientes. quia non ut clementem. sed ut durum medicum crebrius inclamaret. Non sum missus. nisi ad oves perditas domus israel. Non quod et ad gentes non missus sit. sed quod ad israel primum missus sit. ut illis non recipientibus ewangelium. iusta fieret ad gentes transmigratio. R. Pater peccavi in celum et coram te. iam non sum dignus vocari filius tuus. fac me sicut unum de mercenarijs tuis. V. Quanti mercenarij in domo patris mei abundant pa

nibz. ego autē h' fame peo. surgā ⁊ ibo ad prem
meū. ⁊ dicam ei. Fac me. Scd'm Matheū.
In illo tpe. Egressus ihc. secessit ī partes
tyri ⁊ sydonis. Et ecce mulier chananea a
finibz illis egressa. clamauit dicēs ei. Misere
re mei fili dd. filia mea male a demonio
uexatur. Qui n̄ rndit ei uerbū. Et accedētes dis
cipuli eius. rogabāt eū. dicentes. Dimitte e
am. q̄a clamat post nos. Ipse aut̄ rndēs. ait.
Nō sū missus. nisi ad oues q̄ perierūt domus
isrl. At illa uenit. ⁊ adorauit eū. dicēs. Do
mine. adiuua me. Qui rndit ei. Nō ē bonū.
sumere panē filiorz. et mittere canibz. At illa
dixit. Etiā dnē. Nā et catelli edūt de mi
cis. q̄ cadūt de mensa dnōrz suorz. Tūc rn̄
dēs ihc. ait illi. O mulier. magna ē fides
tua. Fiat t'. sicut vis. Et sanata ē filia eius.
ex illa hora. Coll'. Deus q̄ cōspicis. In. t. ā.
Dnē labia mea apies. ⁊ os meū ānūtiabit lau
dē tuā. Cap. Bndictio. Rx. Seruus tuus e
go sū. da mi ītellcm dnē. Ꝟ. Vt discā mandata tua.
Da mi. Ad. Bn. ā. Egressus ihc. secessit ī partes
tyri ⁊ sydonis. ⁊ ecce mulier chananea a finib' ill'
egressa. clamabat. dicēs. miserere mei dnē fili dd.
Coll'c. Deus q̄ cōspicis. Ad. j. ā. Accedētes

discipuli Jhu ad eum rogabant illum dicentes. dimitte
eam. quia clamat post nos. iiij. a. Missus sum ad oues
que perierant domus israel dicit dns. Cap. Rogamus.
Coll. Deus qui conspicis. vj. a. O mulier. vt
ad ix. a. Commendemus nos metipsos in multa patientia in ie
iuniis multis. per arma iustitie. Cap. v. et Coll. Re
quire in j. dc. xl. Ves. sr. p. Dixit dns. Cap. Roga.
R. Bonum mihi dne quod humiliasti me. Bonum mihi lex
oris tui super milia auri et argenti. V. Manus tue dne
fecerunt me et plasmauerunt me. da mihi intellectum. ut discam
mandata tua. Bonum mihi lex. ad m. a. Dixit dns
mulieri chananee. non est bonum sumere panem filiorum et
mittere canibus. utique dne. nam et catelli edunt de mitis
que cadunt de mensa dnorum suorum. ait illi Jhc. mulier magna
est fides tua fiat tibi sicut petisti. Coll. Deus qui conspi.
Si igitur dissimilitudine priuatis d. p ebd. l. j.
recedimus a deo. similitudine accedimus ad de
um. Quia similitudine? Ad quam facti sumus. quia in nobis
peccando corruperamus. quia peccatorum remissione recepi
mus. que in nobis intus renouatur in mente. ut tamquam resul
patur in numismo. id est. in anima nostra. ymago dei nostri.
et redeamus ad thesauros eius. Nam inde fratres
de numismo uoluit dns noster Jhc xpc ostendere tem
tatoribus suis. quid querat ds. R. Tolle arma. et c.
Quando enim de tributo cesaris querentes l. ij.

ansam calūpnie cōsulē magrō ueritatis uo
luerūt. ⁊ cōsulendo tēptare. utrū liceret tri
butū dari cesari. q̄d ille ait. Quid me tēpta
tis ypocrite. Petit afferri sibi nūmū. ⁊ alla
tus ē. Cui⁹ h̄t inq̄t ymaginē. Responderūt.
Cesaris. ꝯ ille. Reddite g̊ cesari q̄ cesaris sūt.
et deo que dei sūt. Tāq̄m diceret. Si cesar que
rit ī nūmo ymaginē suā. ds n̄ q̄rit ī hoīe

Ad hāc silitudiem Lco. iij. Ymaginē suā.
nos dn̄s nr̄ jhc xp̄c īuitans. imp̄at nob.
ut nr̄os etiā inimicos diligam⁹. ⁊ dat exem
plū de ipso deo. sicut pr̄ ur̄ inq̄t. q̄ ī celis ē. q̄
solē suū oriri facit sup̄ bonos ⁊ malos. ⁊ plu
it sr̄ iustos et īiustos. Estote g̊ sicut pr̄ ur̄
p̄fcī. Cū dicit. estote sic̄ ille p̄fcī. ad silitudi

Constat. q̄z dissiles Lco. j. Gnē nos īuitat.
existēdo. recesseram⁹ a deo. ⁊ fcī eram⁹
longe p̄ dissilitudinē. ⁊ efficim̄ ꝓpe p̄ silitu
dinē. ut iā fatiat ī nob q̄d scr̄ptū ē. Accedi
te ad eū. ⁊ illuminamī. Ergo q̄busda lon
ge positis ⁊ male viuētibz. psalm⁹ iste dic̄.
Veīte. exultem⁹. Quo itis. q̄ receditis. q̄
fugitis. exultādo mūdo. Veīte. exultem⁹
dn̄o. Q⁹ itis exultare. ubi deficitis. Veī
te. exultem⁹ ī illo. a q̄ fcī sum⁹. Veīte. exl. d̄o.

Iubilemus deo salutari nro. Quid est | Ps. ij.
iubilare? Gaudium verbis non posse explicare.
et tamen voce testari quod intus conceptum est. et verbis
explicari non potest. hoc est iubilare. Nam con
sideret caritas vra. qui iubilant in cantilenis
quibusque. et quasi in certamine quodam letitie scularis.
et videtis quasi inter cantica verbis expressa exun
dantes letitia. cui lingua dicendo non sufficit. quam
admodum iubilent. ut per illam vocem indicetur animi
affectus. verbis explicare non valentis. quod corde con
cipitur
spicitur. Si ergo illi de gaudio terreno iubilant.
nos de gaudio celesti iubilare non debemus. quod
Preoccupemus | Ps. iij. Fuere verbis explicare non
faciem eius in confessione. Confessio possumus.
quidem. duobus modis accipitur in scripturis. Est con
fessio laudantis. est confessio gementis. Confessio
laudantis. ad honorem pertinet eius qui laudatur. con
fessio gementis. ad penitentiam pertinet eius qui confi
tetur. Confitentur enim homines. cum laudant deum. con
fitentur. cum accusant se. et nichil dignius facit lin
gua. Vere puto. quod ipsa sint vota. de quibus dicit
in alio psalmo. Reddam tibi vota mea. que distinxerunt
labia mea. Nichil ista distinctione sublimius. nichil
Quantum necessarium ad intelligendum et faciendum.
Quomodo distinguis vota. que reddis? | Ps. j.

Redde. ut illū laudes. te accuses. q̄ illi⁹ ē
miscdia. ut pcta nr̄a dimittat. Nā si vellet
p̄ meritis age. n̄ īueniret n̄ qd dāpnaret. Ve
nit g̊ dicens. ut recedam⁹ iam a pcc̄is nr̄is.
z n̄ nobiscū deducat ratōem de p̄teritis. sz tā
q̄m tabule noue fiant. incēsis oībz cyrogra
phis debitoꝝ nr̄oꝝ. Q̄nta g̊ illi⁹ laus. q̄nta
miscdia. cōfiteamur itaq̄ laudātes. L. ij.

Si semp̄ cōfessio peītentis esset. n̄ diceret in
ewanglo de ipso dn̄o. In illa hora exul
tauit ihc ī spū scō. z ait. Cōfiteor t̄ dn̄e pr̄
celi et t̄re. q̄ abscōdisti h̄ sapiētibz et prudē
tib⁹. z reuelasti ea paruulis. Nūq̄d xp̄c pei
tēs erat. Illū nichil penitē potat. q̄a nichil
culpabiliter fecat. sz cōfitebat ī laude pr̄is.
Ergo q̄a et h̄ exultatōis locus ē. forte illā
debemus ītelligē ɔfessionē. q̄ ē ī laude dei.
Vn̄ ē laus cātici. ut n̄ h̄ ītelligam⁹ cōfessio
nē peītētiū. sed laudantium. Lectio tertia.

Quid ē. q̄ cōtinuo nos āmonet de quadā
cōfessione. cū ait. p̄ueniam⁹ faciē ei⁹ ī con
fessione. Quid ē. p̄ueniam⁹ faciē ei⁹ ī ɔfessio
ne. Vētur⁹ ē. p̄ueniam⁹ faciē ei⁹ ī ɔfessione.
Pri⁹ aūq̄m ueniat. nos cōfitēdo dāpnem⁹ qd
fecim⁹. ut ille q̄d coronet. n̄ q̄d dāpnet. īueni

at. Nunquid autem et hoc non pertinet ad laudem dei.
quando confiteris peccata tua. Immo vero maxime perti
net ad laudem dei. Quare maxime pertinet ad lau
dem dei. Quia tanto amplius laudatur medicus.
quanto plus desperabatur egrotus. Fi. ij. ad Bn.
Ego principium. qui et loquor vobis. In l. et iij. Coll.
Prima quesumus omnipotens deus. ut familia tua que se af
fligendo carne ab alimentis abstinet. secta
do iustitiam a culpa ieiunet. P. m. a. Qui me
misit. mecum est. et non reliquit me solum. quia que placita sunt
Adesto domine supplicationibus Collecta. Sei. fatio sp.
nostris omnipotens deus. et quibus fiduciam sperande pie
tatis indulges. consuete misericordie tribue benignus
effectum. P. fi. iij. ad Bn. Unus est enim magister vester.
qui in celis est. xpc dns. In l. et ad iij. Coll.
Perfice quesumus domine benignus in nobis observantie
sancte subsidium. ut que te auctore. facienda cogno
vimus. te operante impleamus. P. ad ves. m. a.
Qui maior est vestrum. erit minister vester. quia omnis
qui se exaltat humiliabitur. dicit dns. Collecta.
Propitiare domine supplicationibus nostris. et animarum
nostrarum medere languoribus. ut remissione
percepta. de tua semper benedictione letemur. P. fi.
Ecce ascendimus ihesu solimam. et filius hominis iiij. ad Bn.
tradetur ad crucifigendum. In l. et iij. Coll.

Populū tuū dnē ꝓpitiꝰ respice. ⁊ q̄s ab es
cis carnalibꝫ p̄cipis abstinē. a noxijs q̄ꝫ
vitijs cessare concede. P. In. ves. ad. m̄. a.
Sedere autē mecū. n̄ ē meum dare vob. sꝫ q̄bꝰ para
Deus īnocētie restitutor. Coll. Istū ē a prē meo.
et amator. dirige ad te tuoꝝ corda ser
uoꝝ. ut sp̄s tui feruore cōcepto. ⁊ ī fide īue
niant stabiles. ⁊ ī ope efficaces. P. eid. Fi. v.
ad. Bn. Opanū n̄ cibū q̄ pit. sꝫ q̄ p̄manꝫ ī uitā e
Prā nob dnē q̄s auxiliū In. l. iij. coll. Istnā.
Pgrē tue. ut ieiunijs et oroībꝫ cōuenient
p̄itēti. liberem ab hostibꝫ mētis ⁊ corpis. P. ad. m̄.
Panis eū di ē. q̄ descēdit de celo ⁊ dat uitā mūdo.
Adesto dnē famulis tuis. ⁊ ꝓpetuā Coll.
Abenignitatē largire poscentibꝰ. ut hijs.
q̄ te auctore et gubnatore glant. ⁊ cōgrega
ta restaures. et restaurata cōserues. P. fia
Malos male ꝑdet. ⁊ uineā suā vj. ad. Bn. In. l.
locabit alijs agtol. q̄ reddāt ei fructū tp̄ibꝰ suis. ⁊ iij. coll.
Da q̄s op̄s ds. ut sacro nos purificāte ieiu
nio. sinceris mētibꝰ ad scā uentura facias
ꝑueīre. P. ad. m̄. Querētes eū tenē. timuert
turbas. quia sicut ꝓphetā eum habebant. Coll. ca.
Da q̄s dnē ꝓplo tuo salm mētis et corpis.
ut bonis opibꝫ īherendo. tua semp̄ mereat

protectione defendi. P. Sabbo. ad. B. Vadam
ad patrem meum. et dicam ei. pater fac me sicut unum de mercenarijs tuis.

Da quesumus domine. In. l. et. iij. Coll. Inarijs tuis.
nostris effectum ieiunijs salutarem. ut castiga
tio carnis assumpta. ad nostrarum vegetationem transeat
animarum. P. Dc. iij. ad. Ves. Cap.

Estote imitatores dei. sicut filij karissimi. et am
bulate in dilectione. sicut et xpc dilexit nos.
et tradidit semetipsum pro nobis oblationem
et hostiam deo in odorem suavitatis. R. Igitur Joseph.

Dixit autem pater ad servos suos. cito proferte. ad. m. a.
stolam primam. et induite illum. et date anulum in manu eius. et

Quesumus omnipotens deus. vota. Coll'ca. Scaltiamenta in pedes eius.
humilium respice. atque ad defensionem nostram.
dexteram tue maiestatis extende. P. Inui. Venite
adoremus dominum deum nostrum. qui fecit nos. Lectio prima.

Joseph cum sedecim esset annorum. pascebat gre
gem cum fratribus suis. adhuc puer. et erat cum filijs
bale et zelphe. uxorum patris sui. Accusavit
que fratres suos apud patrem. crimine pessimo. Israel
autem diligebat Joseph. super omnes filios suos.
eo quod in senectute sua genuisset eum. fecit que
ei tunicam polimitam. Videntes autem fratres eius.
quod a patre cunctis fratribus plus amaretur. oderant eum.
nec poterant ei quicquam pacifice loqui. R. Videntes

Joseph alonge. loq̄bant̄ mutuo fr̄s dicētes. ecce sōpniator
venit. Veīte. occidam⁹ eū. ⁊ uideam⁹. si ꝓsint illi sōpnia su
a. ℣. Cūq; uidisset Joseph fr̄es sui q̄ a pr̄e cūctis fr̄ibus
plus amaret̄. oderāt eū. n̄ potant ei q̄cq̄ pacifice loq̄. vn̄
Accidit q̄. ut uisū l. ij. ⁊ dicebāt. Veīte. occi.
sōpnium referet fr̄ib⁹ suis. q̄ causa maioris
odij seminariū fuit. Dixit q; ad eos. Audite
sōpniū meū. q̄d uidi. Putabā ligare nos mani
pulos ī ag̃. ⁊ quasi cōstirge manipl'm meū. ⁊
stare. vr̄os q; manipl'os circūstātes adorare ma
nipl'm meū. Respōderūt fr̄s ei⁹. Nūq̄d rex nr̄
eris. aut sbitiem̄ ditōi tue. Hec g̃ causa sōp
nioꝝ atq; sermonū. īuidie ⁊ odij fomitē nūstr̄
uit. ℟. Dixit Judas fr̄ib; suis. ecce ysmahelite tr̄ns
eūt. veīte. uenūdet̄. ⁊ man⁹ nr̄e n̄ polluant̄. Caro eī
⁊ fr̄ nr̄ ē. ℣. Quid nob̄ ꝓdest. si occidim⁹ fr̄em nr̄m. et
celauerim⁹ sāguinē ipsi⁹. meli⁹ ē eī ut uenūdet̄. Caro.
Aliud q̄ uidit sōpniū. q̄d narrās l. iij.
fr̄ib; ait. Vidi ꝑ sōpniū. q̄si solē. et lunā.
et stellas vndecim adorare me. Q̄d cū pr̄i
suo et fr̄ib; retulisset. īcrepauit eū pr̄. ⁊ dix̄.
Quid sibi vult hoc sōpniū q̄d uidisti. Num
ego. et mr̄ tua. et fr̄s tui adorabim⁹ te sup̄ t̄
ram. Inuidebāt g̃ ei fr̄es sui. pr̄. uō rem
tacitus cōsidabat. ℟. Videns iacob uestimēta jo

seph. scidit uestimenta sua cum fletu. et dixit. Fera pessima
deuorauit filium meum Joseph. V. Vide si tunica filij tui
sit. an non. et cum uidisset pater. ait. Fera pessima. L. iiij.

Cumque fratres illius in pascendis gregibus patris mo
rarentur in sichem. dixit ad eum israel. Fratres
tui pascunt oues in sichimis. ueni. mittam te ad
eos. Quo respondente. presto sum. ait. Vade. et ui
de. si cuncta prospera sint erga fratres tuos. et pe
cora. et renuntia michi quid agatur. Missus de
ualle hebron. uenit in sychem. Inuenitque eum
uir errantem in agro. et interrogauit quid quereret.
At ille respondit. Fratres meos quero. indica mihi. ubi
pascant greges. Dixitque ei uir. Recesserunt
de loco isto. Audiui autem eos dicentes. Camus
in dothaym. R. Igitur Joseph ductus est in egyptum. fu
itque dominus cum eo. per quem erat uir in cunctis prospere agens. V.
Misertus enim est deus illius. et omnia eius opera dirigebat. Per quem.

Perrexit Joseph post fratres suos. L. v.
et inuenit eos in dothaim. Qui cum uidis
sent eum procul. antequam accederet ad eos. cogita
uerunt illum occidere. et mutuo loquebantur. Ecce
sompniator uenit. uenite. occidamus eum. et mit
tamus in cisternam ueterem. dicemusque. fera pessima
deuorauit eum. Et tunc apparebit. quid illi pro
sint sompnia sua. R. Memento mei. dum bene t

fuit. Vt suggas pharaoni. ut educat me de isto carcere.
qa furtim sublatus sum. et hic innocens in lacum missus sum. V.
Tres enim adhuc dies sunt. post quos recordabitur pharao
ministerii tui. et restituet te in gradum pristinum. tunc memento mei.
Audiens hoc ruben. nitebatur l. vj. Vt suggas.
Liberare eum de manibus eorum. et dicebat. Non
interficiamus animam eius. nec effundamus sanguinem. sed proici
te eum in cisternam hanc que est in solitudine. manus quoque vestras ser
uate innoxias. Hoc autem dicebat. uolens eripere
eum de manibus eorum. et reddere patri suo. R. Tolli
te hinc uobiscum munera. et ite ad dominum terre. et cum inueni
tis. adorate eum super terram. Deus autem meus faciat vobis eum
placabilem. et remittat et hunc fratrem vestrum vobiscum. et eum
quem tenet in uinculis. V. Tollite de fructibus terre in uasis
vestris. et deferte viro munera. Deus autem. Luc. vij.
Confestim igitur ut peruenit ad fratres. nudauerunt
eum tunica talari et polimita. miserunt quoque
eum in cisternam que non habebat aquam. Et sedentes ut co
mederent panem. uiderunt uiatores ysmahelitas
uenire de galaad. et camelos eorum portantes a
romata. et resinam. et stacten in egyptum. R. Iste
est frater uester minimus. de quo dixeratis mihi. Deus misereatur tui fili mi.
festinauit quoque in domum. et ploraui. quia erumpebant lacrime. et
non poterat se continere. V. Attollens autem Joseph oculos uidit
beniamyn stantem. commota sunt omnia uiscera eius super fratrem suo. Festinum.

Dixit ergo Judas fratribus suis. Quid nobis | Luc. viij.
prodest. si occidimus fratrem nostrum. et celaverimus
sanguinem ipsius. Melius est. ut vendatur ysmahelitis.
et manus nostre non polluantur. frater enim et caro nostra est.
Acquieverunt fratres sermonibus eius. et preterientibus ma
dianitis negotiatoribus. extrahentes ioseph de
cisterna. vendiderunt ysmahelitis. viginti ar
genteis. qui duxerunt eum in egyptum. R. Dixit
ruben fratribus suis. nunquid non dixi vobis. nolite peccare in
puerum. et non audistis me. en sanguis eius exquiritur. V. Merito
hec patimur. quia peccavimus in fratrem nostrum. videntes angustiam anime
eius. dum deprecaretur nos. et non audivimus. En sanguis. Ad. cc. a.
Cum immundus spiritus exierit ab homine. ambulat per loca inaquosa.
querens requiem. et non invenit. L. ix. Secundum Lucam.
In illo tempore. Erat ihesus eiciens demonium. et il
lud erat mutum. Et cum eiecisset demonium. locu
tus est mutus. et admirate sunt turbe. I. R. Omnes be.
Demoniacus iste apud | Ven. Bede presbi.
Mathem non solum mutus. sed et cecus fu
isse narratur. curatus quoque dicitur a domino. ita ut lo
queretur. et videret. Tria generalia signa. simul in v
no homine perpetrata sunt. Cecus videt. mutus loquitur.
possessus a demone liberatur. Quod et tunc quidem
carnaliter factum est. sed et cotidie completur in conversione
credentium. ut expulso primum demone. fidei lu

mē aspiciant. deinde ad laudes dei. tacētia
pri ora laxent. ℟. Merito h patim. qr pcauim
ī frem nrm. uidētes angustiā aīe ei. dū depcaretur
nos. ⁊ n audiuim. Idcirco uenit sup nos tribulatio. ℣. Dixit
ruben fribz suis. nūqd nō dixi vob. nolite pcare in
puerū. et nō audistis me. Idcirco uenit. Lectio. x.

Quida aut ex eis dixerūt. In beelzebub
principe demoniorū. eicit demonia. Non
hoc aliq de turba. sz pharisei calūpniabantur.
et scribe. sicut alij ewāgeliste testant. Turbis.
q min erudite uidebant. dni semp fcā mirā
tibz. phisei ⁊ scribe ecōtra uel negare hec. uel
q negare nequiant. sinistra itrptatōe pūtē
laborabāt. qsi hec n diuinitatis. sed īmundi
sps opa fuisset. id est. beelzebub. q ds erat
acharon. Nā. beel. quide. ipse ē. baal. zebub.
aut. musca uocat. ℟. Dixit Joseph undecim fri
bus suis. ego sū Joseph. quē uēdidistis ī egyptū. adhc uiuit
pr nr senior. de q dixatis mi. Ite ⁊ adducite eū ad me ut
possit uiuere. ℣. Biēniū ē enī. q fames cepit esse in tra.
adhuc restant alij quinqz. Ite. Lectio xi.

Nec iuxta qdā mēdosa exēplaria. l. littā uel
d. ī fine nois ē legēda. sz. b. Beelzebub.
aut. baal muscarū. id ē. uir muscarū. siue ha
bēs muscas. itrptat. ob sordes videlz īmola

titij cruoris. ex cuius spurcissimo ritu uel nomine
principem demoniorum cognominabant. R. Nuntiauerunt
iacob. dicentes. Joseph filius tuus uiuit. et ipse dominatur in tota
terra egypti. quo audito. reuixit spiritus eius. et dixit. sufficit mihi. va
dam. et uidebo eum. antequam moriar. V. Cumque audisset iacob.
quod filius eius uiueret. quasi de graui somno euigilans ait. Sufficit.

Et alij temptantes. signum de celo Luc. xij.
querebant ab eo. Vel in morem helie. ig
nem de sublimi uenire cupiebant. uel in similitudinem
samuelis: tempore estiuo mugire tonitrua. chorus
care fulgura. ymbres ruere. quasi non possent
et illa calumpniari. et dicere ex occultis et uarijs
aeris passionibus accidisse. R. Salus nostra in ma
nu tua est domine. respiciat super nos misericordia tua. Vt securi sui
amus regi. V. Venerunt quoque egyptij ad Joseph. dicentes. da
nobis alimenta. vt uiuere possimus. Vt securi. Secundum Luc.

In illo tempore: Erat ihesus eiciens demonium. et illud e
rat mutum. Et cum eiecisset demonium. locutus est mu
tus. et admirate sunt turbe. Quidam autem ex eis
dixerunt. In beelzebub principe demoniorum:
eicit demonia. Et alij temptantes: signum de ce
lo querebant ab eo. Ipse autem ut uidit cogita
tiones eorum. dixit eis. Omne regnum in seipsum diui
sum desolabitur. et domus super domum cadet. Si au
tem et sathanas in seipsum diuisus est. quomodo stabit

regnū ipsi⁹. q̄a dicitis. ī beelzebub eicere me
demonia. Si aut̄ ego ī beelzebub eitio de
monia. filij vr̄i ī q̄ eitiūt. Ideo ipsi iudices
vr̄i erūt. Porro si ī digito dei eitio demoīa.
pfecto puenit ī vos regnū dei. Cū fortis ar
matus custodit atrium suū. ī pace sūt ea q̄ pos
sidet. Si aut̄ fortior illo supueniēs uicit eū.
uniūsa arma ei⁹ aufert. ī quibz cōfidebat. et
spolia ei⁹ distribuet. Qui nō ē mecū. aduersum
me ē. Et q̄ n̄ colligit mecū. dispgit. Cū īmūd⁹
sp̄s exierit de hoīe. pambulat p loca īaquosa.
q̄rēs req̄em. et n̄ īueniēs dicit. Reuertar in do
mū meā. unde exiui. Et cū uenit. īueit sco
pis mūdatā. Tūc uadit. et assumit septē ali
os sp̄s neq̄ores se. et īgressi habitāt ibi. Et sūt
nouissima hoīs illi⁹ peiora p̄oribꝰ. Factū ē aut̄.
cū hec diceret. extollēs uocē queda mulr de tr̄
ba. dixit illi. Beat⁹ uent̄ q̄ te portauit. et ubera
q̄ suxisti. At ille dixit. Quinimmo. bt̄i q̄ audi
ūt uerbū dei. et custodiūt illud. Coll. Q̄s op̄s
ds. uota. hu. ~~vt sup.~~ In. l. ā. Fac benigne ī bona vo
lūtate tua. ut edificent̄ dn̄e muri ihrlm. Capit.
Bn̄dictio. R. Declara sup nos ds tuā mīam. V.
Declaratio sermonū tuoꝝ dat ītellcm dn̄e. Tuā. mi. Bn̄.
Si ī digito dei eitio demonia. pfecto ueit ī vos reg

nū dei. ¶ Coll. ut sup. j. ā. Dū fortis armat' custo
dit atrium suū. ī pace sūt oīa q̄ possidet. iij. ā. Qui n̄
colligit mecū dispgit. ⁊ q̄ n̄ ē mecū cōtra me ē. Cap.
Estote imitatores. Coll' Q. s̄ ops ds. vj. ā. Cū
īmūd' sp̄s exierit ab hoīe. ambulat p loca īaq̄sa. q̄rēs
req̄em ⁊ n̄ īueīt. ¶ Ad vj. ⁊ ix. Cap. ⁊ v. ⁊ Coll. q̄re
ī j. dc. xl. Ix. ā. Parina iustitie uirtutis dei. cōmdem'
nos metipsos ī multa patiētia. Ves. R. Septies ī
die laudē dixi t' dn̄e ds me'. ne pdas me. V. Erraui sic
ouis q̄ pierat. req̄re suū tuū dn̄e. q̄ mādata tua nō
sū oblit'. Ne pdas. m. an. Extollēs uocē quedā
mlr de turba. dix. btūs vent' q̄ te portauit. ⁊ ubā q̄
suxisti. at jhc dix ei. q̄nimo bī q̄ audiūt ubū di. ⁊
custodiūt illd. Coll' Q. s̄ ops ds. Pebd. Lco. j.
Confitē pcta tua. q̄ magis desp̄abas de te.
ppt iniq̄tates tuas. Tanto eīm maior laus
ē ignoscētis. q̄nto maior exaggratio ē pcta cōfi
tētis. Nō g̊ putem' recessisse nos a laude cātici.
si hanc cōfessionē h' itelligim'. q̄ cōfitem' pcta nr̄a.
Et hoc ad laude cātici ptinz. q̄ cū pcta nr̄a cog
noscim'. dei glam cōmdam'. Preoccupem' fatiē
ei' ī cōfessione. R. Videntes joseph. ⁊c. Lco. ij.
Et ī psalmis iubilem' ei. Jā dixim'. q̄d sit iu
bilare. Repetitū ē. ut cōfirmet' ī fatiēdo.
Ipsa repetitio: exhortatio ē. Nō eīm iā obliti

sum⁹. ut ãmoneri nos uelim⁹ q̄ dc̄a sūt supi. Sed
plurimq̄ ĩ affcũ animi repetit̄ uerbũ q̄d notũ erat.
n̄ ut ĩnotescat. sz ut ipsa repetitio fatiat cõfir
matoẽm. Repetit̄ eñ ad intelligẽdũ affcũ dicẽ
tis. Inde ẽ q̄d dicit dn̄s. Am̄ am̄ dico vob̄. Suffici
ebat: am̄ vnũ. Quare am̄ am̄. nisi q̄ ipsa repeti
In psalmis g̊ inq̄t iubilem⁹ .iij. Itio cõfirmatio ẽ
ei. Et q̄ dicim⁹ ĩ psalmis. Que dicem⁹ uel poti⁹
sentiem⁹ ĩ iubilatõe. Que sūt. Que ptinẽt ad
laudẽ cãtici hui⁹. iã audite. Qm̄ ds magn⁹ ẽ dn̄s.
rex magn⁹ sr̄ oẽs deos. Ꝓterea g̊ iubilem⁹ ei. Qm̄
n̄ repellet dn̄s plebẽ suã. Jubilem⁹ ei. Qm̄ ĩ ma
nu ei⁹ fines t̄re. ⁊ altitudines mõtiũ ipsi⁹ sūt. In
hijs oĩbz iubilem⁹ ei. Qm̄ ipsi⁹ ẽ mare ⁊ ipse fe
cit illud. et aridã t̄rã man⁹ ei⁹ finxerũt. Jubilem⁹
illi. Sed h̄ oĩa quid sibi uelint. si cõgruent̄ dis
cutiant̄. tp̄s forte n̄ sufficit. Sed rursus si pe
nit⁹ negligant̄. debitores remanebim⁹. l. j.
Breuiter ꝓ tp̄e q̄ntũ pstringẽ potuerim⁹ acci
pite. q̄a et pauca semina ubrimã messem
referũt. si sit t̄ra fructifa. Primũ q̄re iubilem⁹.
q̄re laudem⁹. hoc posuit. Qm̄ ds magn⁹ ẽ dn̄s.
et rex magn⁹ sup oẽs deos. Sũt g̊ dij. sup q̄s
sit magn⁹ ds nr̄. cui iubilam⁹. cui exultamus.
cui laudes cãtici dicim⁹. Sũt. sz n̄ nob̄. Apl̄s e

nī ait. Nā ⁊ si sūt q̄ dicūtur dij. siue ī celo. siue
ī t̄ra. quēadmodū sūt mlti dij. ⁊ dn̄i mlti. nob
tn̄ vn⁹ ds. ex q̄ oīa. ⁊ vn⁹ dn̄s nr̄ ihc xp̄c. p quē
oīa ⁊ nos ī ipso. Si g̊ n̄ nob. quibz. Audi ex
alio psalmo. Qm̄ dij gētiū demoīa dn̄s autē
Magnificētiꝰ t̄ et breuiꝰ Lco. ij. Celos fec.
cōmēdare n̄ potuit sp̄s sc̄s p ꝓphām dm̄
⁊ dn̄m tuū. Parū enī erat. q̄a et terribilis
sup oīa demonia. ds q̄de magnus ē ⁊ sup oīa
demonia. q̄ dij gētiū demonia. Vbi autem ds
tuus. Dn̄s autē celos fecit. Illud fecit dn̄s tuus
ubi n̄ possūt habitare demonia. De celis eiū
deiecta sūt demonia. Lectio Tertia.
Celi p̄ponūtur demonijs. dn̄s tuus et celis. q̄
dn̄s tuus et celos fecit. Quāto g̊ altior de
monijs dijs gētiū. q̄a altiores sūt celi. vnde ce
ciderūt angeli. ut fierēt demonia. ⁊ tam̄ gē
tes oēs sub demoībz erāt. Demonibz templa
fabricata sūt. demoībz are cōstructe. demonibz
sacdotes īstituti. demoīb⁹ arreptitij tāq̄ vates
īducti. Hec oīa demoīb⁹ gētes īstituerūt. Hec
oīa vero nō nisi vni magno deo debent. L. j.
Templū fecerūt gētes demoībz. habz ds tē
plum. Sacdotes fecerūt gētes demonibz.
habz ds sacdotē. Sacrificiū exhibuerūt gētes de

monib. habz ds sacrificiū. Ctenī illi demones
uolētes uidi dij. n̄ sibi ista exegerūt ut falle
rēt. n̄ qz sciūt ea deberi uo deo. Hoc enī no
uit deberi uero deo. qd sibi exigit falsus ds.
Ergo uerū tēplū dei agnoscim. Tēplū enī dei
scm̄ ē inqt. qd estis vos. Lectio Secunda.
Si g nos sum tēplū dei. ara dei aīa nr̄a ē.
Sacrificiū autē dei qd ē. Forte hoc facim
modo. īponim ī ara sacrificiū. qn̄ dm laudam.
Docet enī nos psalm dicēs. Sacrificiū laudis
glorificabit me. et ibi uia est. ubi ostēdā illi sa
lutare dei. Hūc uo sacdotē si reqras. sup ce
los ē. intpellat p te. q in tra mortuus ē ppt
te. Ergo ds magn ē dn̄s. z rex magn sup
oēs deos. Hic accipe hoīes deos. Nō enī rex
dn̄s sup demonia. Et hīc habem scptam et
testimoniū. Ds stetit ī synagoga deoz. ī me
dio aut deos discne. Deos dixit. participa
tōe. n̄ natā. grā q voluit facē deos. Lcō. iij.
Quant ds ē. q facit deos. Aut qles dij sf.
qs facit hō. Quā ille magn deos fatiēdo.
tam isti nich. qui ab hoīe fcī sūt. Deus uerus
facit deos credētes ī se. qb dedit potestatē
filios dei fi. z ideo ipse ver ds. qz ds n̄ fcs ē.
Nos autē fcī n̄ vi dij. meliores tn̄ illis. qs

hō facit. qm̄ simulachra gētiū argētū ⁊ aur.
op⁹ manuū hoīm. os habēt. ⁊ n̄ loquēt. No
bis aut̄ ds nr̄ oculos uidētes fecit. n̄ ī eo tū
nos deos fecit. q̄a uidētes oculos nob fecit.
Vā fecit hoc et pecoribz. Sz ideo nos deos fe
cit. q̄a interiores oc̄los nr̄os illuminauit. Ergo
sit laus illi. cōfessio illi sit. iubilatio illi sit. q̄
magn⁹ ē ds ⁊ rex magn⁹ sup oēs deos. Fi. ij. ad
Bn̄. an̄. Amē dico vobis. q̄ nemo ꝓpha acceptus
Cordibz nr̄is q̄s | L. iij. Coll. Sē ī pr̄ia sua.
dn̄e benign⁹ īfunde. ut sicut ab escis cor
poralib⁹ abstinem⁹. ita sens⁹ q̄ nr̄os a noxys
retraham⁹ excessib⁹. P. m. ā. Thc autē transiens.
Subueniat nobis | Coll. Sp medium illoꝝ ibat.
dn̄e misericordia tua. ut ab īminētib⁹ pcto
rū nr̄oꝝ pic̄lis te meream⁹ ꝓtegēte saluari. P.
Ubi duo uel tres cōgregati fuerint ī noīe | Fi. iij. ad. Bn̄.
meo. ī medio eoꝝ sū dicit dn̄s. In. L. ⁊ iij. Coll.
Exaudi nos op̄s ⁊ misericors ds. et cōtinē
tie salutaris ꝓpitiꝰ nob dona cōcede. P.
Ad. m. ā. Nō dico tibi petre dimittēdi septies. sz us
Tua nos dn̄e ꝓtectōe | Coll. Sq̄ septuagies septies.
defende. et ab oī sēp īiq̄tate custodi. P.
Audite ⁊ ītelligite traditōes q̄s dn̄s dedit vobis. Fia
iiij. ad. Bn̄. ā. ¶ In. L. ⁊ ad. iij. Collcā.

Prā nob' q̄s dn̄e. ut salutarib' ieiunijs e
ruditi. a noxijs q̄ uitijs abstinētes. ꝓpi
tiatoēm tuā facili' impetrem'. P. ad. m. an.
Nō lotis manib' mādūcare. n̄ coinq̄nat hoīem. Coll.
Concede q̄s omp̄s ds. ut q̄ ꝓtectōis tue
grām q̄rim'. liberati a malis oīb'. secura
t' mēte seruiam'. P. fi. v. ad. Bn. Pat' diligit fi
liū. ⁊ oīa demōstrat ei. que ipse facit. In. l. ⁊. iij. Coll.
Concede q̄s op̄s ds. ut ieiuniorꝫ nr̄orꝫ scā
deuotio et purificatoēm nobis tribuat.
et maiestati tue nos reddat acceptos. P. m. a.
Sicut pr̄ suscitat mortuos. ⁊ uiuificat. sic et fili'
Subiectū t' ꝓplm Coll. Iq̄s wlt uiuificat
q̄s dn̄e ꝓpitiatio celestis amplificet. ⁊ tui'
semp fatiat seruire mandatis. P. fi. vj. ad. B.
Qui bibit aq̄m q̄ ego do. dicit dn̄s samaritane. fiet ī
eo fons aque salientis ī uitā eternam. In. l. ⁊. iij. coll.
Ieiunia nr̄a q̄s dn̄e benigno fauore ꝓseqūe.
ut sicut ab alimētis ī corpe. ita a uitijs ieiune
m' ī mēte. P. ad. m. a. Aq̄m q̄ ego dedo. q̄ bibit ex
Prā q̄s op̄s ds. ut Coll. Iea. n̄ sitiet ultra
q̄ ī tua ꝓtectōe cōfidim'. cūcta nob' adu
sātia te adiuuāte uīcam'. P. Sabbo ad. Bn. a.
Inclinauit se ihc. scribebat ī terra. qui sine peccato est.
mittat in eam lapidem. In. l. ⁊ ad. iij. Collca.

Prā q̄s op̄s ds. ut q̄ se affligēdo carne ab
alimētis abstinēt. sectando iustitiam. a
culpa ieiunent. ℣. Do. iiij. ad. ves. Capitlm.
Scriptū ē. q̄m abrahā duos filios habu
it. unū de ancilla. ⁊ vnū de libā. sz q̄
de ancilla. scdm carnē natus ē. q̄ autē
de libā. p repmissionē. q̄ st̄ p allegoriam dcā.
℟. Stetit moyses. ad. m̄. Nemo te cōdēpnauit
mulr. nemo dnē. n̄ ego te ꝯdēpnabo. iā āplī noli pcā
re. Inuit. Pplꝰ dnī. ⁊ oues pascue eiꝰ. veīte. adorē
Moyses pascebat oues Iethro l. j. Ieū.
soceri sui. sacdotis madian. Cūq; mi
nasset gregē ad intiora deserti. uenit
ad montē dei oreb. Apparuit q; ei dn̄s ī flā
ma ignis de medio rubi. ⁊ uidebat q̄ rubꝰ
ardet. ⁊ n̄ cōburet. Dixit g̊ moyses. Vadā.
et uidebo uisionē hanc magnā. q̄re nō cō
buratur rubꝰ. ℟. Locutꝰ ē dn̄s ad moysen. dicēs.
descēde ī egyptū. dic pharaoni. ut dimittat pplm
meū. Induratū ē cor pharaonis. n̄ vult dimittē po
plm meū. n̄ ī manu forti. ℣. Vidēs vidi afflictōē
ppli mei q̄ ē ī egypto. ⁊ gemitū eoꝝ audiui. ⁊ de
scendi liberare eos. Induratū ē. Lectio scda.
Cernēs autē dn̄s. q̄ pgeret ad uidēdū. uo
cauit eū de medio rubi. ⁊ ait. Moyses.

moyses. Qui rndit. Assu. At ille. Ne appropi
es inqt huc. Solue caltiamtu de pedib tuis.
Locus eni in q stas. tra scā ē. Et ait. Ego sum
ds pris tui. ds abrahā. et ds ysaac. et ds iacob.
Abscōdit moyses fatiē suā. n eni audebat re
spicē cōtra dm. R. Stetit moyses corā pharao
ne. et dixit. hec dicit dns. dimitte pplm meu. ut sac
ficet m in deserto. V. Dns ds hebreoꝝ misit me ad
Ait dns ad moysen. Y. iij. Ite. dicēs. Dimitte.
Vidi afflictōem ppli mei in egypto. et cla
morē ei audiui. ppt duritiam eoꝝ q psūt opib.
Et sciēs dolorē eius. descēdi ut liberarē eum
de manibz egyptioꝝ. et educēm de tra illa in
trā bonā et spatiosā. in trā q fluit lacte et mel
le. ad loca chananei. et ethei. et amorrei. phere
zei. et euei. et iebusei. R. Cantem dnō. glose e
ni honorificat ē. equū et ascēsorē pietit i mare. Ad
iutor et ptector fcs ē m dns i salm. V. Curr phara
onis et exercitū ei pietit i mare. Adiutor. Y. iiij.
Clamor g filioꝝ isrl uenit ad me. vidi qz af
flictōem eoꝝ. qua ab egyptijs opprimunt.
Sed ueni. mittā te ad pharaonē. ut educas
pplm meu filios isrl de egypto. Dixit qz moy
ses ad dm. Quis ego sū. ut uadā ad pharao
nē. et educā filios isrl de egypto? Qui dixit

ei. Ego ero tecū. Et hoc habebis signū. q̄ mi
sim te. Cū eduxeris ꝓplm meū de egypto. īmo
labis deo sup mōtē istū. ℟. In mari uie tue.
et semite tue in aq̄s mltis. deduxisti sicut oues ꝓplm
tuū. In manu moysi et aaron. ℣. Transtulisti illos p
mare rubrū. et transuexisti p aq̄ nimiam. In manu.
Ait moyses ad dm̄. Ecce ego uadā L. v.
ad filios isrl. et dicā eis. Deus prm̄ urō
rū misit me ad vos. Si dixerint ~~filij isrl~~ m̄.
q̄d ē nom̄ ei. q̄d dicā eis. Dixit dn̄s ad moy
sen. Ego sū. q̄ sū. Ait. Sic dices filijs isrl. Qui
ē. misit me ad vos. Dixit q̄ itm̄ ds ad moy
sen. Hec dices filijs isrl. Dn̄s ds patrum
urōꝝ. deus abraham. et ds ysaac. et ds iacob.
misit me ad vos. Hoc nom̄ m̄ ē ī eternū. et
hoc memoriale meū ī gn̄atoēm et gn̄atoēm.
℟. Qui ꝑseq̄bant ꝓplm tuū dn̄e demersisti eos in
ꝓfundū. et ī colūpna nubis ductor eoꝝ fuisti dn̄e.
℣. Exclamauerūt filij isrl ī angustia sua ad te dn̄e.
et misisti eis saluatorē. Sc̄ ī colūpna. Lectio. vj.
Uade. cōgrega seniores isrl. et dices ad eos.
Dn̄s ds prm̄ urōꝝ apparuit m̄. ds abra
hā. et ds ysaac. et ds iacob. dicēs. Visitās uisi
taui vos. et vidi oīa q̄ acciderūt vob ī e
gypto. et dixi ut educā vos de afflictōe

egypti. ī trā chananei. et ethei. ⁊ amorrei.
pherezei. ⁊ euei. ⁊ iebusei. ad trā fluentē
lacte et melle. et audient uocē tuā. Ingre
dieris q̄ tu. et seniores isrl ad regē egyp
ti. ⁊ dices ad eū. Dn̄s ds hebreoꝝ uocauit
nos. ibimꝰ uiam triū dierū ꝑ solitudinem.
ut īmolemꝰ dn̄o deo nr̄o. ℟. Ecce mitto āge
lū meū. q̄ p̄cedat te. ⁊ custodiat semꝑ. obserua ⁊ au
di uocē meā. ⁊ inimicꝰ ero inimicis tuis. ⁊ affligen
tes te affligā. ꝗ p̄cedꝫ te angl̄s meꝰ. ℣. Isrl si me au
dieris. n̄ erit in te ds recēs. neq̄ adorab̄ dm̄ alienū.

Ego scio. q̄ n̄ dimittꝫ vij. Iego eni dn̄s. l p̄ce.
uos rex egypti. ut eatis. nisi ꝑ manum
ualidā. Extendā enī manū meā. ⁊ ꝑcutiam
egyptū ī cūctis mirabilibꝰ meis. q̄ fcūrꝰ sum
ī medio eoꝝ. Post h̄ dimittet vos. Dabo q̄
grām ꝓplo huic. coram egyptijs. ⁊ cū egredi
mī. n̄ exibitis uacui. sed postulabit mulier
a uicina sua ⁊ ab hospita sua. uasa argen
tea ⁊ aurea. ac uestes. ponetis q̄ eas sup̄ fi
lios et filias vr̄as. ⁊ spoliabitis egyptum. ℟.
Moyses famulꝰ dn̄i ieiunauit q̄dragīta diebꝰ. ⁊ q̄dra
gīta noctibꝫ. Vt legē dn̄i mereret accipe. ℣. Ascēdit
moyses ī mōtē synay ad dn̄m. fuit q̄ ibi quadragīta die
bꝫ. et quadraginta noctibꝫ. Vt legem. Lectio. viij.

Respōdit moyses. ⁊ ait. Nō credēt mi.
neq; audiēt uocē meā. sed dicēt. Non
apparuit t̄ dn̄s. Dixit ḡ ad eū. Quid ē qd te
nes ī manu tua. Respōdit. Virga. Dixit
q; dn̄s. Proice illā ī t̄rā. Piecit. ⁊ ūsa ē in
colubrum. ita ut fugeret moyses. Dixit q; dn̄s.
Extēde manū tuā. ⁊ apphēde caudam eius.
Extēdit. ⁊ tenuit. ūsa q; ē ī ūgam. Ut cre
dāt inqt. q; apparuit tibi dn̄s ds patrū tu
oꝝ. ds abraham ⁊ ds ysaac ⁊ ds iacob. R.
Splendida fcā ē facies moysi. dū respiceret ī eū dn̄s.
Videntes seniores claritatē vultus eius. āmirātes timu
erūt ualde. V. Descēdit moyses de mōte. portans
duas tabulas lapideas ī manib⁹ suis. scriptas utrasq;
digito dei. Videntes. Ad. cc. a. De q̄nq; panib⁹ ⁊ du
ob⁹ piscib⁹ satiauit dn̄s q̄nq; milia hōim. L. ix. S. Joh.
In illo tpe. Abyt ihc tn̄s mare galilee. qd
ē tyberiadis. ⁊ sequebat eū mltitudo magna.
q̄a uidebāt signa q̄ faciebat sup hys q̄ infi
mabantur. I. Rel. Om̄. l. e. Ven. Bed. pbri.
Qui signa ⁊ miracla dn̄i ac saluatoris nr̄i
recte. cū legūt. uel audiūt. accipiūt. nō
tam ī hys qd foris stupeāt attēdūt. qm̄ quid
hoꝝ exemplo. ipsi intus agere. qd ī hys misti
cū ꝓpende debeāt. īspiciūt. R. Audi isrl p̄

cepta dñi. et ea ī corde tuo quasi ī libo scribe. Et dabo
tibi terram fluentē lac et mel. V. Obsua igr et audi vo
cē meā. et inimicus ero inimicis tuis. Et dabo. Lco. x.

Ecce etenim ꝓpinquante pascha. die festo iu
deorum. sequentē se multitudinem dñs verbo salu
tis pariter et ope curatōis erigebat. Nā sicut
alius ewāgla scribit. loquebatur illis de regno dei.
et eos qui cura indigebant. sanabat. eadem qꝫ
doctrina et sanatōe cōpleta. paucis de cibarijs
abundātissime refecit. R. Attendite ꝓple meus legē
meā. Inclinate aurē vrām ī verba oris mei. V. Aperiam
ī parabolis os meū. loquar ꝓpositōes ab initio scli. Inclin.

Nos igr fres kmi. ꝓpinquante pascha. Lco. xi.
die festo nrē redemptōis. adiuncta fratrū
caterua. dnm toto corde sequamur. quo actionū itinere
ingressus sit. diligētissime cōtēplemur. ut vesti
gia eius sequi mereamur. Qui enim dicit se ī ipso ma
nere debet. sicut ille ambulauit et ipse ambu
lare. R. Vos qui transitu estis Iordanem. edificate alta
re dnō de lapidibus quos ferrū n tetigit. et offerte sr illud
holocausta et hostias pacificas deo vrō. V. Cumqꝫ intra
veritis terrā. quam dns daturus ē vobis. edificate ibi altare do

Quicquid ī nobis īpitie. Lc. xii. Immuno. Et offerte.
ī esse deprehēdimus. crebra verbi illius auditōe ter
gamus. Quicquid vitij tēptātis. morbi videlicet

spūalis. nos intius uastare sensim. solite
pietatis illius munere. postulem emūdari. Sz
et si ieiunos nos celestis uite dulcedine cō
spexim. eius grām flagitem. ut necessarie nos
cōpūctōis suauitate. ut epulis fidei. spei. et
dilcōis. ut cetarū uirtutū spūaliū donis sati
are dignet. quatinus tpe sacrosce resurrectōis
illius. interius exterius q decent ornati. sacramēta
nre salutis puro corpe simul et corde sumam.
R. Adduxi vos p desertū qdragīta ānis ego dns. n
sūt attrita uestimēta ura. Mana de celo plui vob.
et obliti estis me. dicit dns. V. Popule meus qd feci t.
aut qd molestus fui t. respōde mi. qm ego eduxi vos
de terra egypti. Mana de celo. Scdm Johem.
In illo tpe. Abiit ihc tras mare galylee. qd ē
tyberiadis. et seqbat eū multitudo mag. qa uide
bat signa q faciebat sr hijs q ifirmabant. Sub
iit g ī mōtē ihc. et ibi sedebat cū discipulis su
is. Erat autē pximū pascha. dies fest iudeo
rū. Cū sbleuasset g oculos ihc. et uidisset. qr
multitudo maxima uenit ad eū. dicit ad phi
lippū. Vn emem panes. ut mādūcent hij.
Hoc aut dicebat. tēptās eū. Ipse enī sciebat
quid esset fcūr. Rndit ei philipp. Ducētorū
denariorū panes n suffitiūt eis. ut unusqsq

modicum quod accipiat. Dicit ei unus ex discipulis
eius. andreas frater symonis petri. Est puer unus
hic. qui habet quinque panes ordeaceos. et duos pis
ces. Sed hec quid sunt inter tantos. Dixit ergo ihesus.
facite homines discumbere. Erat autem fenum multum
in loco. Discubuerunt ergo viri. numero quasi quinque
milia. Accepit ergo ihesus panes. et cum gratias egisset.
distribuit discumbentibus. Similiter et ex piscibus.
quantum volebant. Ut autem impleti sunt. dixit disci
pulis suis. Colligite que superauerunt fragmenta. ne
pereant. Collegerunt ergo. et impleuerunt duode
cim cophinos fragmentorum. ex quinque panibus or
deaceis et duobus piscibus. que superfuerunt hijs qui
manducauerant. Illi ergo homines cum vidissent quod
fecerat signum. dicebant. Quia hic est vere propheta.
qui venturus est in mundum. Amen. Ps. Te decet laus. Coll.
Concede quesumus omnipotens deus. ut qui ex merito nostre ac
tionis affligimur. tue gratie consolatione re
spiremus. Per. In. l. a. Tunc acceptabis sacrificium iustitie.
si auertis domine faciem tuam a peccatis meis. Cap. Benedictio.
R. Esto nobis domine turris fortitudinis. V. A facie inimici. Tr.
Cum sublevasset oculos ihesus et vidisset maximam ad. Bn. a.
multitudinem venientem ad se. dixit ad philippum. Unde ememus
panes. ut manducent hij. hoc autem dicebat temptans eum.
ipse enim sciebat. quid esset facturus. Coll. ut supra

Ad. j. a. Satiauit dns quinque milia hoim. de
quinque panib. et duob. piscib. Ad. iij. a. De quinque pani
bus. et duob. piscib. ~~et c. vt sup. ad. cc.~~ Cap. Scriptu.
Coll. Concede qs. ~~vt sup.~~ Ad. vj. a. Comendem nos.
Ad. ix. a. Parma iustitie. ~~Quere sup.~~ Ad. vj. et ix.
~~Cap. v. et coll. sic i. j. dc. xl.~~ Ad. ves. R. Educ de car
cere aiam meam. Vt cofiteatur noi tuo dne. V. Pijt fuga
a me. et n e q requirat aiam meam. Vt. cofite. Ad. m. a.
Cu uidisset turbe signu qd fecerat jhc. dicebat. uere
h e ppha. q uenit i mundu. ~~Cap. et coll. ut s. i. primis ves.~~
Quia n repellet Pebd. priuatis. d. l. j.
dns plebem sua. laus illi. iubilatio illi.
Quam plebe n repellz. Hic nob interptari ali
qd no licet. pscriptu habem ab aplo. exposuit
hoc apls. unde sit dcm. Erat em plebs iudea.
plebs ubi fuerut pphe. plebs ubi fuerut pri
arche. plebs etia scdm carne ppagata de se
mine abrahe. plebs in q recesserut oia sacra
menta saluatorem nrm pmittetia. plebs ubi
institutu e teplu. unctio. sacdos. ad figuram. ut
cu oes ubre iste pterret. ipsa lux aduenirent.
R. Locutus e dns. ~~Cetera p ordiem~~ Lco. ij.
Erat g ista plebs dei. ad ea pphe missi. i
illa nati q missi. ei tradita credidit eloqa di.
Quid g. Totu illud dapnatu e. Absit. Arbor

oliue. ipsa dicta ē ab aplo. Cepit enī ista ar
bor a prīarchis. sz fuerūt ibi rami aridi. qz
nimis alti p supbiā. Precisi g. ppt sterilitatē.
insertus oleaster. ppter hūilitatem. Lcō. iij.
Verūptū knī. ne supbiret oleast insertus.
qd ait apls. Si tu ex naturali īcisus olea
stro. ⁊ cōtra nam insertus es ī bonā oliuam.
qntomag q scdm naturam sr. insent sue oliue.
ut quomodo tu n̄ pmanēs ī īfidelitate. me
ruisti inseri ī oliuam. cū esses oleast. sic isti
correcti facili sue oliue naturalit insent. Hoc
de illis apls. Ergo ipsa ē arbor. Lectio pma.
Si aliqui ex ramis fracti sr. n̄ oēs. Nā si oēs
rami frangent. vn̄ petr. vn̄ johes. vn̄
illi oēs apli. Vn̄ paul apls. q loquebat ⁊ suo
fructu oliuā testabat. Hōne isti oēs inde.
Vnde etiā qngēti frēs illi. qb dns post resur
rectōem apparuit. Vnde tot milia. ad uocem
pet qndo spū scō repleti oīm gētiū linguis
locuti sūt. Tanta auiditate dei laudis. et
sue accusatōis. cōuersi sr. ut q pmo sāguinem
dnī fuderūt seuientes. uiuere discerent iā credētes.
Sic autē illa cōuersa sr milia hoīm. Lcō. v.
ut res suas uenderent ⁊ ante pedes aplo
rū ponerent. Quod diues vn n̄ fecit. qndo hoc

ore dñi audiuit. et a dño tristis abscessit. Hoc fe
cerūt subito eoꝝ hoīm. i qrū manib' xp̄c fuerat
crucifix'. Quanto mai' wln' erat i corde ipsorū.
tanto auidi' meditū q̄sierūt. Cū g' illi oēs inde
fuerunt. de ipsis dix' m' psalm'. qm̄ n̄ repellet
dñs plebē suā. Nā hoc testimonio psalmi. cū
hinc loqueret. usus ē apl's. et dix'. Deus repulit
plebē suā. q̄ p̄sciuit. Absit. Nā et ego isrl'ita
sū. ex seīe abrahā. tribu beniamyn. Nō repu
lit dñs plebē suā. qm̄ p̄sciuit. Lectio Tertia.
Utiq; si repellet dñs plebē suā. n̄ esset inde
apl's. Unde autē ipse. inde et alij. In hijs
plebs dñi. n̄ i oīb'. sed quēadmodū scriptū ē. Re
liq̄e salue erūt. nō i oīb;. sz area uētilata. mas
sa ītromissa ē. palea iacet. Totū q̄cq̄d uides iu
deoꝝ reprboꝝ. paleā uides. Unde uides istā
paleā. Iā inde exijt massa. iā i horreo recō
dita ē. Ambas res uideam'. ambas discernam'.
Quid psalm' adiūgit. Qm̄ i manu ei' fines
terre. Agnoscim' lapidē angularē. Lapis āgu
laris xp̄c. Nō potest esse angulus. nisi duos
i se copulauerit parietes. Ad angulū de diui
so ueniūt. sz i āgulis ibi n̄ aduersant. Venit
ex alia parte circūcisio. veīt ex altera parte p̄
putiū i xp̄o. Ambo ꝓpli cōcordauerūt. quia

ille fcus ē lapis. de q̄ scriptū ē. Lapidē quē re
pbauerūt edificātes. hic fcs ē ī caput āguli.
Si ḡ xp̄c ī capite anguli. n̄ attēdam⁹ P. j.
diuisitatē de lōge uēiētiū. sz ꝓpinquitatē ī xp̄o
cohēntiū. Ibi igi. ibi uideam⁹. qm̄ n̄ repellz dn̄s
plebē suā. Ecce vn⁹ paries. ī q̄. ut iā diximus. n̄
repulit dn̄s plebem suā. Inde apli. inde isrli
te oēs q̄ crediderūt. ac uenditarū rerū suaꝝ
p̄tia an̄ pedes aplōꝝ posuerūt. uolūtate pau
Agnouim⁹ vnū Lcō. ij. Ipes. de deo diuite.
parietē. īpletū ē ibi q̄d diximus. qꝛ n̄ repel
let dn̄s plebē suā. Uideam⁹ ꝛ aliū parietē.
qm̄ ī manu ei⁹ fines t̄re. Ecce ali⁹ paries ī oīb⁹
gētib⁹. ī manu ei⁹ fines t̄re. Venerūt etiam
oēs gētes ad lapidē āgularē. ibi osculū pacis
agnouerūt. ī illū unū. q̄ de duob⁹ fecit vnū.
n̄ quēadmodū hētici q̄ de vno fecerunt duo.
Hoc enī idem ait apls de dn̄o xp̄o. Ipse ē enī
inq̄t pax nr̄a. q̄ fecit utrq̄ unū. Ergo iubile
m⁹ illi. Quare? Quia n̄ repellz dn̄s plebem
suā. Itm̄ q̄re? Qm̄ ī manu ei⁹ fines t̄re. ꝛ al
titudines mōtium ipsi⁹ sūt. Lectio Tertia.
Altitudines mōtiū. sblimitates t̄rarum.
Aliqn̄ iste sblimitates. id est. ipse t̄rene
potestates aduersate sr̄ eccle. leges cont̄ eccliā

ꝓmulgarūt. nom̄ xr̄ianū delere de t̄ra cona
te sūt. Sz posteaq̄m īpletū ē q̄d ꝓphatū est.
adorabūt eū oēs reges t̄re. fc̄m ē q̄d h̄ dc̄m ē.
Altitudies mōtiū ipsi' sf. Sz forte tu de tēpta
toib' satagis. ut ꝯstitut' in tāta grā ꝓmissio
nū dei ꝓpter scādalū mūdi turberis. Nec ipā
scādala t̄ aliq̄d fatiūt. q̄m mēsurā a dn̄o acce
perūt. Fi. ij. ad. Bn̄. Auferte ista hīc. dicit dn̄s.
⁊ nolite facere domū pr̄is mei domū negotiatoīs. In. l.

Prā q̄s op̄s d̄s. ut obs̄uatoēs sacr̄s ⁊ iij. coll.
Pānua deuotōe recolētes. ⁊ corpore t̄ pla
ceam' et mēte. P. ad. m̄. ā. Soluite tēplū hoc. dicit
dn̄s ⁊ post t̄duū excitabo illud. hoc autē dicebat de

Deprecatoēm nr̄ām | Coll'ca. Tēplo corporis sui.
q̄s dn̄e benign' exaudi. et q̄b' supplicādi
prestas affc̄m. t̄bue defēsionis auxiliū. P.
Quid me q̄ritis int̄ficere hoīem q̄ ūa locut' sū vob. Fi'a
iij. ad. Bn̄. | In. l. ⁊ ad. iij. Collecta.

Sacre nob' q̄s dn̄e obseruatoīs ieiunia ⁊
pie cōuersatoīs augm̄tū ⁊ tue ꝓpitiatoīs
ꝯtinuū prestēt auxiliū. P. ad. m̄. Unū op'
feci ⁊ oēs ānuranū. q̄r totū hoīem sanū feci ī sabbo.

Miserere dn̄e ꝓplo tuo. et cōtinuis | Coll'ca.
Mt̄bulatoīb' laborantē ꝓpiti' respirare cō
cede. P. Fi'a iiij. ad. Bn̄. Rabi q̄s pcauit h̄. aut

parētes eius. ut cecus nasceret. rndit jhc. et dixit. neq; hic
pcauit. neq; parētes eius. sz ut maīfestēt opa dei ī illo.
Deus qui et iustis pmia | In. l. et. iij. Coll.
mitorum et pctorib; p ieiuniū ueniā pbes.
miserere supplicib; tuis. ut reat nrī cōfessio. ī
dulgētiā ualeat pcipe delictorum. P. ad. m. a.
Dixi uob iā. et audistis. lutū m posuit ille q dicit
Pateant aures nūe tue dne | Collca. Jhc.
pcib; supplicātiū. et ut petētib; desidata
cōcedas. fac eos q tibi sf placita postulare. P.
Cū audissēt turbe sinones jhu | fi. v. ad. Bn. an.
dicebāt. hic ē uere pphā. alij dicebāt. hic ē xpc. In. l. et. iij.
Prā qs ops ds. ut qs ieiunia uotiua | Coll.
castigāt. ipsa q; deuotio scā letificet. ut tre
nis affcib; mitigatis. facili celestia capiam. P.
Quidā autē ex iudeis uolebāt īterficere jhm | ad. m. a.
sed nemo misit super illum manus. Collecta.
Populi tui ds īstitutor et rector. pcta qui
bz īpugnat expelle. ut semp tibi placitus.
et tuo munimine sit securus. P. f. vj. ad. Bn.
Lazarus amicus nr dormit. eam et a sōpno excitem eū
Deus qui ieffabilibz mūdū | In. l. et. iij. Coll.
renouas sacramētis. prā qs. ut ecclia tua
etnis pfitiat īstitutis. et tpalib; n destituat
auxilijs. P. ad. m. Dne si hic fuisses. lazar nō

esset mortuus. ecce iam fetet quatriduanus in monumento. Coll.

Da quesumus opus deus. ut qui infirmitatis nostre conscii.
de tua virtute confidimus. sub tua semper pieta
te gaudeamus. P. Sabbato ad Bn. a. Ego sum lux
mundi. qui sequitur me. non ambulat in tenebris. sed habebit lumen
vite. dicit dominus. In. L. et ad. iij. Collecta.

Fiat domine quesumus per gratiam tuam fructuosus nostre devo
tionis affectus. quia tunc nobis proderunt suscepta ie
iunia. si tue sint placita pietati. P. In passione
Xpc assistens pontifex futurorum. do. ad. ves. cap.
bonorum. per amplius et perfectius tabernaculum non
manufactum. id est. non huius creationis. neque per sanguinem
hircorum aut vitulorum. sed per proprium sanguinem. introivit
semel in sancta. eterna redemptione inventa. R. Multiplica
ti sunt. V. Ymnum dicamus. R. Dederunt in escam meam fel. Sci.
Ego sum. qui testimonium perhibeo de meipso. Ad. m. an.
et testimonium perhibet de me qui misit me pater. Coll.

Quesumus opus deus. familiam tuam propitius respice.
ut te largiente regatur in corpore. et te servante
custodiatur in mente. P. Invit. Hodie si vocem domini
audieritis. nolite obdurare corda vestra. ps. Venite.
R. Diviserunt sibi. vesti. m. L. j. Incipit Jheremias propheta.

Verba Jheremie filii helchie de sacerdotibus
qui fuerunt in anathoth. in terra beniamyn.
quod factum est verbum domini ad eum. in diebus Josie

filij ãmon regis Juda. ĩ tertiodecimo ãno reg
ni eius. Et factum ẽ ĩ diebꝫ Joachĩ filij Josie regis
Juda. usqꝫ ad cõsũmatoẽm undecimi ãni sede
chie filij Josie regis Juda. usqꝫ ad transmigratoẽm
Jhrlm. ĩ mense quinto. ⁊ factum ẽ uerbũ dñi ad me
dicẽs. Priusquam te formarẽ ĩ utero. noui te.
et antequam exires de uulua. sctificaui te. ⁊ ꝓphetam
ĩ gẽtibꝫ dedi te. R. Isti sunt dies. quos obseruare debe
tis tpibꝰ suis. Quartadecima die ad vesperm pascha dñi
ẽ. ⁊ in quintadecima sollẽpnitatẽ celebrabitis altissimo
dño. V. Locutus ẽ dñs ad moysen. dicẽs. loquere
filijs israel. et dices ad eos. Quartadecima. Lcõ. ij.
Et dixi. A. a. a. dñe ds. ecce nescio loqui. quia
puer ego sũ. Et dixit dñs ad me. Noli dicere.
quia puer sũ. quoniam ad oĩa q̃ mittã te. ibis. ⁊ uni
uersa. quecũqꝫ mãdauero tibi. loqueris. Ne timeas a fa
cie eorũ. quia ego tecũ sũ. ut eruã te. dicit dominus. Et
misit dñs manũ suã. ⁊ tetigit os meũ. Et dixit
dñs ad me. Ecce dedi uerba mea ĩ ore tuo. ecce
cõstitui te hodie sr gẽtes. et super regna. ut euel
las. ⁊ destruas. ⁊ dispdas. et dissipes. ⁊ edifi
ces. et plãtes. R. Multiplicati sunt qui tribulant
me. ⁊ dicũt. nõ ẽ salus ipsi ĩ deo eius. Exurge dñe. saluũ
me fac ds meus. V. Qui tribulãt me. exultabũt. si mo
tus fuero. ego autẽ ĩ mĩa tua speraui. Exurge. P. iij.

Et fctm̄ ē ūbū dn̄i ad me dicēs. Quid tu vi
des jhēmia? Et dixi. Virgā uigilantē
ego uideo. Et dixit dn̄s ad me. Bn̄ uidisti. qui
a uigilabo ego sup̄ ūbo meo. ut fatiā illud.
Et fctm̄ ē ūbū dn̄i scd̄o ad me dicēs. Quid tu
vides? Et dixi. Ollam succēsā ego uideo. et fa
tiē eius a fatie aquilonis. R. Qui custodiebāt
aiām meā. ꝯsiliū fecerūt ī vnū. dicētes. Ds deliqt
eū. p̄sequimini et ꝯphēdite eū. qa n̄ ē liberet eū. Ds
meus ne elōges a me. Ds meus ī adiutoriū meū īten
de. V. Oēs inimici mei adūsū me cogitabāt mala
m̄. ūbū iniquū mādauerūt adūsū me. dicētes. Ds
Et dixit dn̄s ad me. Ab | Lco. iiij. | deliqt.
aquilone pandet malū. sup̄ oēs habita
tores t̄re. qr ecce cōuocabo omēs cognatō
nes regnoꝝ aq̄lonis. dicit dn̄s. et uenient.
et ponēt unusq̄sq̄ soliū suū ī ītitu portaꝝ
ihrlm. et sup̄ omnes muros eius ī c̄tuitu et sr̄
uniūsas urbes iuda. et loqr iuditia mea c̄
eis. sr̄ oī malitia eoꝝ q̄ deliq̄rūt me. et li
bauerūt dijs alienis. et adorauerūt opus
manuū suaꝝ. R. Adiutor et susceptor meus
tu es dn̄e. et ī ūbū tuū sp̄aui. declinate a me ma
ligni. et scrutabor mādata dei mei. V. Iniq̄s odio
habui. et legē tuā dilexi. Declinate. V. Insurre
In. ij. a.

xerunt in me testes iniqui. Et mentita est iniquitas sibi. Lectio v.

Tu ergo accinge lumbos tuos. et surge. et lo
quere ad eos omnia que ego precipio tibi. Ne
formides a facie eorum. nec enim timere te faciam
vultum eorum. Ego quippe dedi te hodie in ciuita
tem munitam. et in columpnam ferream. et in murum e
reum. super omnem terram. regibus iuda. principibus eius.
et sacerdotibus. et omni populo terre. et bellabunt aduersum
te. et non preualebunt. quia tecum ego sum. ait dominus. ut
liberem te. Responsio. Deus meus es tu. ne discedas a me.
quoniam tribulatio proxima est. et non est qui adiuuet. Vel Tu autem domine ne
elongaueris auxilium tuum a me. ad defensionem meam conspice.

Et factum est verbum domini ad me Lectio vi. Quoniam tribulatio
dicens. Vade. et clama in auribus ihrlm. di
cens. Hec dicit dominus. Recordatus sum tui.
miserans adolescentiam tuam. et caritatem despon
satonis tue. quando secuta es me in deserto. in ter
ra que non seminatur. Sanctus israel domino. primitie fru
gum eius. Omnes qui deuorant eum. delinquunt. mala
uenient super eos. dicit dominus. Responsio. Ne perdas cum
impiis deus animam meam. et cum viris sanguinum uitam meam.
Redime me domine. Vel Ne tradideris me in animas tribulantium
me. quia insurrexerunt in me testes iniqui. Redime. Lectio vii.

Audite verbum domini domus iacob. et omnes cogna
tiones domus israel. Hec dicit dominus. Quid inue

nerūt prēs vrī ī me iniq̄tatis. q̄ elōgauerūt
a me. et ābulauerūt post uanitatē. ⁊ uani
fcī sūt. ⁊ n̄ dixerūt. vbi ē dn̄s. q̄ ascendere
nos fecit de tr̄a egypti. q̄ traduxit nos ꝑ
desertū. ꝑ tr̄ā īhabitabilem. et īuiā. ꝑ tr̄ā
sitis. ⁊ ymaginē mortis. ꝑ tr̄ā ī q̄ n̄ ambu
lauit uir. neq̄ habitauit hō. ℟. Deus meus
eripe me de manu pc̄toris. ⁊ de manu cōtra legē a
gētis ⁊ iniq̄. Qm̄ tu es patiētia mea. ℣. Deus ne e
lōgis a me. ds̄ meus ī auxiliū meū respice. Qm̄ tu.
Et īduxi vos ī tr̄ā carmeli. ut | Lc. viij.
comedetis fructū eius. et optima illius. Et ī
gressi ꝯtaminastis tr̄ā meā. et hereditatē me
am posuistis ī abhoīatoēm. Sacerdotes n̄ dixe
rūt. ubi ē dn̄s. ⁊ tenētes legē. nescierūt me.
⁊ pastores p̄uaricati sūt ī me. ⁊ ꝓphe ꝓpha
uerūt ī baal. ⁊ ydola secuti sūt. ℟. Tota die
cōtristatus īgrediebar dn̄e. qm̄ aīa mea repleta ē il
lusionib⁹. ⁊ vim faciebāt q̄ q̄rebāt aīam meam. ℣.
Amici mei ⁊ ꝓximi mei aduersū me appropinquerūt.
⁊ steterūt. Et vim. Ad. cc. a. Ego glam meā n̄ q̄
ro. ē q̄ q̄rat. ⁊ iudicet. ℣. Ne ꝑdas cū īpijs ds̄ aīam.
In illo tp̄. Dixit ihc turb̄ iudeoꝝ | Lc. ix. S. Joh.
Quis ex vobis arguet me de pc̄to. Si uerita
tē dico. q̄re vos n̄ creditis mi. Qui ē ex deo.

uerba dei audit. Propterea vos non auditis. quia
ex deo non estis. Et rel. Omn. l. e. bi gregor. pp.
Pensate fratres karissimi mansuetudinem dei. Re
laxare peccata ueniat. et dicebat. Quis ex
vobis arguet me de peccato. Non dedignatur ex ra
tione ostendere se peccatorem non esse. qui ex uirtute diui
nitatis peccatores ueniat iustificare. Sed terri
bile est ualde. quod subditur. Qui est ex deo. uerba dei
audit. Propterea vos non auditis. quia ex deo non estis.
Si enim ipse uerba dei audit qui ex deo est. et au
dire uerba eius non potest quisquis ex illo non est. interro
get se unusquisque si uerba dei in aure cordis percipit.
et intelligit unde sit. R. Ne auertas faciem tuam
a puero tuo. Quoniam tribulor. uelociter exaudi me. V. Intende
anime mee. et libera eam. propter inimicos meos eripe me. Quoniam. t.
Celestem patriam uiuitas desiderare Luc. x.
iubet. carnis desideria conteri. mundi gloriam
declinare. aliena non appetere. propria largiri. Pen
set ergo unusquisque uirum apud se. si hec uox dei in
cordis eius aure conualuit. et quia iam ex deo sit.
cognoscat. Nam sunt nonnulli. qui precepta dei nec
aure corporis percipere dignantur. Et sunt nonnulli.
qui hec quidem corporis aure percipiunt. sed nullo ea mentis
desiderio complectuntur. Et sunt nonnulli. qui libenter uerba
dei suscipiunt. ita ut etiam in fletibus compungantur.

sz post lacrimarum tpus ad iniquitatem redeunt. Hii p
fecto uerba dei non audiunt. quia hec exercere in opere con
tempnunt. R. In proximo est tribulatio mea domine. et non est qui ad
iuuet. ut fodiant manus meas. et pedes meos. libera me
de ore leonis. ut enarrem nomen tuum fratribus meis. V.
Erue a framea deus animam meam. et de manu canis uni
Vitam uestram fratres karissimi. l. xi. Facta mea. ut enar-
ran mentis oculos reuocate. et alta consideratione
pertimescite hoc. quod ex ore ueritatis sonat.
Propterea uos non auditis. quia ex deo non estis. Sz
hoc quod de reprobis ueritas loquitur. ipsi de semz
ipsis reprobi suis operibus ostendunt. Nam sequitur.
Responderunt igitur iudei. et dixerunt. Nonne bene
dicimus nos. quia samaritanus es tu. et demonium
habes. R. In te iactatus sum ex utero de uentre matris
mee deus meus es tu. ne discedas a me. Quoniam tribulatio
proxima est. et non est qui adiuuet. V. Salua me ex ore leonis.
et a cornibus unicornium humilitatem meam. Quoniam tribulatio. l. xii.
Accepta autem tanta contumelia. quid deus respon
deat. audiamus. Ego demonium non habeo.
sz honorifico patrem meum. et uos inhonorastis
me. Quia enim samaritanus interpretatur custos. et
ipse uaciter custos est. de quo psalmista ait. nisi
dominus custodierit ciuitatem. in uanum uigilant qui
custodiunt eam. et cui per ysayam dicitur. custo

q̄d de nocte. custos q̄d de nocte. respōdere no
luit dn̄s. samaritan⁹ n̄ sū. sz ego demoniū
n̄ habeo. Duo q̄ppe ei illata fuerant. unū ne
gauit. aliud tacendo cōsensit. R. Pacifice lo
q̄bant⁹ m̄ inimici mei. ⁊ ī ira molesti erāt m̄. Vidisti do
mine. ne sileas. ne discedas a me. V. Ego aut̄. cū m̄ mo
lesti esset. īduebā me cilitio. Vidisti. Scd̄m Johem.

In illo tp̄e. Dixit jhc turbis judeoꝝ. ⁊ p̄nci
pibz sacerdotū. Quis ex vob̄ arguet me de p̄c
cato. Si ueritatē dico. q̄re vos n̄ creditis m̄.
Qui ē ex deo. uerba dei audit. Ppterea uos nō
auditis. q̄ ex deo n̄ estis. Respōderūt ḡ judei.
et dixerūt ei. Nōne bn̄ dicim⁹ nos. q̄ sama
ritan⁹ es tu. ⁊ demoniū habes. Rn̄dit jhc. E
go demoniū n̄ habeo. sz honorifico p̄rem me
um. ⁊ uos īhonorastis me. Ego aut̄ n̄ quero
gl̄am meā. ē q̄ querat ⁊ iudicet. Am̄ amē
dico vob̄. siquis sermonē meū seruauerit. mor
tē n̄ uidebit īeternū. Dixerūt ḡ iudei. Nūc
cognouim⁹. q̄ demoniū habes. Abrahā mor
tuus ē. et ꝓphe. ⁊ tu dicis. siq̄s sermonē meū
seruauerit. nō gustabit mortē īeternū. Nūq̄d
tu maior es p̄rē nr̄o abrahā q̄ mortuus ē.
Et ꝓphe mortui sūt. Quē teip̄m facis. Re
spondit jhc. Si ego gl̄ifico meip̄m. gl̄a me

a nichil ē. Est pr̄ meus q̄ glificat me. quē
vos dicitis quia ds nr̄ ē. ⁊ n̄ cognouistis
eū. Ego autē noui eū. Q̄ si dixero q̄ n̄ scio eū.
ero similis vob̄ mdax. Sz scio eū. ⁊ sermo
nē eius seruo. Abrahā pr̄ ur̄ exultauit ut vi
deret diē meū. ⁊ uidit. et gauisus ē. Dixerūt
g̊ iudei ad eū. Q̄nq̄gīta anos n̄dū habes. ⁊
abrahā uidisti. Dixit eis Jhc. Amē amē dico
vob̄. anq̄ abrahā fieret. ego sū. Tulerūt g̊
lapides. ut iacerent ī eū. Jhc aut̄ abscōdit se.
⁊ exiuit de tēplo. Coll. Q̄s ops ds. fa. In. l. ā.
Vide dnē afflictoēm meā. qm̄ erect̄ ē inimic̄ meus.
Capit. B n̄dictio. R. Erue a framea deus
aiam meā. Q̄ de manu canis vnicā meā. V. Eripe
me dnē ab hoīe malo. a uiro iniq̄ liba me. ⁊ de. y.
Denarioꝝ numero. V. Hō pacis mee ī q̄ sp̄abā. am
pliauit aduersū me supplātatoēm. Ad. Bn̄. ant̄.
Ego demoniū n̄ habeo. sz honorifico prēm meū di
cit dn̄s. Coll. Q̄s ops ds. ad. j. ā. Abrahā pr̄
ur̄ exultauit ut uideret diē meū. vidit. ⁊ gauisus
ē. ad. iij. ā. Iudicasti dnē cām aīe mee. defensor vi
te mee dnē ds meus. Cap. Xp̄c assistēs. V.
Diuiserūt sibi uestimēta. Coll. Q̄s ops ds.
vj. ā. Popule meus q̄d feci t̄. aut q̄d molestus
fui. responde michi. Capitulum.

Vere lãguores nr̃os ipse tulit. ⁊ dolo
res nr̃os ipse portauit. et nos puta
uim⁹ eũ quasi leprosũ. ⁊ ꝑcussũ a deo ⁊ hu
miliatũ. ipse autẽ vulnatus ẽ ꝓpt̃ iniq̃tates
nr̃as. ⁊ attritus ẽ ꝓpt̃ scelera nr̃a. V. Insur
rexerũt ĩ me testes iniqui. ⁊ mẽtita ẽ. iniq̃. si. Coll.
Deus q̃ pro nob̃ filiũ tuũ crucis patibu
lũ sb̃ire uoluisti. ut a nob̃ inimici ex
pellẽs potestatẽ. cõcede nob̃ famlis tuis. ut
resurrectõis grãm cõsequam̃. P. eũ. Ad. ix. an̄
Nũq̃d reddit̃ ꝑ bono malũ. q̃ foderũt foueã aĩe mee.
Oblatus est. q̃ ipse uoluit. ⁊ ñ aꝑuit Cap.
os suũ. sicut ouis ad occisionẽ ductus ẽ.
et quasi agn⁹ corã tondẽte se obmutuit. ⁊ ñ
aꝑuit os suũ. V. Ne ꝑdas cũ ĩpijs ds. Coll.
Respice q̃s dñe sup̃ hãc familiã tuã. ꝑ qua
dñs nr̃ ihc xp̃c ñ dubitauit manib⁹ tra
di nocẽtiũ. et crucis subire tormẽtũ. P. e. Ad
ves. sr̃. p. a. Dix̃ dñs Cap. Xp̃c assisteris. R.
De ore leonis lib̃a me dñe. ⁊ a cornib⁹ vnicornium hũi
litatẽ meã. V. Crue a framea ds aĩam meã. ⁊ de manu
canis vnicã meã. Et a cornib⁹. V. Ymnũ dicam⁹. V.
Dederũt ĩ escã. M. a. Tulerũt lapides iudei. ut
iacerent ĩ ihm. ihc aut̃ abstõdit se. ⁊ exiuit de templo.
Coll. Q̃s op̃s ds. fam̃. P ebd. p̃uat̃. d. l. j.

Adhuc iuditio cōtēdā vobiscū. ait dn̄s.
et cū filijs vr̄is disceptabo. Tr̄ansite ad
īsulas cethim. ⁊ uidete. ⁊ ī cedar mittite. ⁊
cōsiderate uehemēter. et uidete si fc̄m ē huiusce
modi. si mutauit gēs deos suos. ⁊ certe ipi
n̄ sūt dij. Ppl's uo meus mutauit gl'am suam
in ydolum. ℟ Isti sūt dies ~~⁊ c. p ordiem~~ Lco. ij.
Obstupescite celi sr̄ hoc. ⁊ porte eius desola
mini uehemēt. dicit dn̄s. Duo enī ma
la fecit ppl's meus. Me deliq̄rūt fontē aque
uiue. et foderūt sibi cisternas. cisternas dissi
patas. q̄ cōtinere n̄ ualēt aq̄s. Nūqd seruus
ē isr̄l. aut ūnacl's. Quare g̊ fc̄us ē ī p̄dā.
Sup eū rugierūt leones. et dederūt uo
cē suā. Posuerūt tr̄ā eius ī solitudinē. ciui
tates eius exuste sūt. et n̄ ē q̄ īhabitet ī eis.
Filij q̄ mēpheos ⁊ tafnes. ꝯstupuerunt
te usq̄ ad uerticem. Lectio Tertia.
Nūqd n̄ istud fc̄m ē t̄. q̄r deliq̄sti dn̄m de
ū tuū. eo tp̄e q̄ ducebat te p uiam.
Et nūc q̄d t̄ vis ī uia egypti. ut bibas aq̄
turbidam. Et q̄d t̄ cū uia assyriorū. ut
bibas aq̄m fluminis. Arguet te malitia
Stua. ⁊ auersio tua īcrepabit te. Lco. j.
cito. et vide. q̄r malū et amarū ē re

liquisse te dnm dm tuu. et n esse timore ei apd
te. dicit dns ds exercituu. A sclo ꝯfregisti
iugu meu. rupisti uincula mea. et dixisti.
Nō seruiam. In oī enī colle sublimi. et sub oī
ligno frōdoso. tu pstrnebaris meretrix. Leco. ij.
Ego aut plantaui te uineā elcam. omē
semē vm. Quom g cōuersa es ī pauu. uine
a aliena. Si lauis te nitro. et multiplicauis
t hbā borith. maculata es iniquitate tua corā
me. dicit dns ds. Quom dicis. nō sū pollu
ta. post baalim nō ambulaui. Leco. iij.
Uide uias tuas ī ꝯualle. scito qd fecis. Cur
sor leuis explicās uias tuas. onag as
suetus ī solitudine. ī desidio aīe sue attrxit
uētu amoris sui. Nullus auertet eā. Omēs
q qrūt eā. n defitient. ī mstruis ei inuenient
eā. Prohibe pedē tuu a nuditate. et gutt
tuu a siti. Et dixisti. Desperaui. nequaquā fa
tiā. Adamaui qppe alienos. et pt eos ābl'abo.
Quom cōfundit fur. qndo dephēdit. Leco. j.
Sic ꝯfusi sūt dom isrl. ipsi et reges eoꝝ.
pncipes. et sacdotes. et pphe eoꝝ. dicētes lig
no. pr me es tu. et lapidi. tu me genuisti.
Verterūt ad me tgu. et n faciē. et ī tpe af
flictōis sue dicēt. Surge. et liba nos. L. ij.

Ubi sunt dii tui. quos fecisti tibi? Surgant et libe
rent te in tempore afflictionis tue. Secundum nume
rum quippe ciuitatum tuarum erant dii tui iuda. Ad
vultis mecum iuditio contendere? Omnes derelinquistis me.
dicit dominus. Frustra percussi filios vestros. discipli
nam non receperunt. Deuorauit gladius vester pro
phetas vestros. quasi leo uastatur generatio vestra. L. iij.
Videte verbum domini. Numquid solitudo factus sum
israeli. aut terra serotina? Quare ergo dixit
populus meus. recessimus. non ueniemus ultra ad te?
Numquid obliuiscitur virgo ornamenti sui. sponsa
fascie pectoralis sue? Populus vero meus obli
tus est mei. diebus innumeris. Ordo priuatorum. d. usque in vigilia pa
Inuit. Adoremus dominum qui nos redemit per crucem. P. Ve
nite. V. Diuiserunt sibi. vesti. mea. In. ij. Cap.
Xpc factus est pro nobis obediens patri usque ad mor
tem. mortem autem crucis. V. Insurrexerunt. Coll.
Perpetua quesumus domine pace custodi. quos per lig
num sancte crucis redimere dignatus es. Qui
Xpc semel oblatus In. l. Cap. Fuiuis.
ad multorum exhauriendam peccata. secundo sine pec
cato apparebit expectantibus se in salutem. R. Crue
a fine a. V. Homo pacis mee. Feria. ij. ad. Gn. ant.
In die magno festiuitatis stabat ihesus et clamabat dicens.
Si quis sitit. veniat ad me. et bibat. In. l. et iij. Coll.

Sanctifica quesumus domine nostra ieiunia. et cunctarum no
bis propitius indulgentiam largire culparum. P. iij.
Corpus meum dedi percutientibus. et genas Cap.
meas uellentibus. faciem meam non auerti ab in
crepantibus. et conspuentibus in me. V. Diuiserunt. Ad. vj.
Dominus deus auxiliator meus. ideo non sum Cap.
confusus. ideo posui faciem meam. ut petram
durissimam. et scio quoniam non confundar. V. Insurrexerunt. Coll.
Omnipotens deus. misericordiam tuam nobis placatus impende.
ut qui contempnendo culpam incurrimus. confitendo ueni
u autem domine sabaoth ix. Ca. Sancta consequamur. P.
Qui iudicas iuste. et probas renes et corda.
uideam ultionem tuam ex eis. tibi enim reuelaui cau
sam meam. domine deus meus. V. Ne perdas cum impiis. Coll.
Deus cui proprium est miseri semper et parcere.
suscipe deprecationem nostram. et quos delictorum
cathena constringit. miseratio tue pietatis absol
Tradidit in mortem Ad. ves. Cap. Quat. P.
animam suam. et cum sceleratis reputatus est. et
ipse peccatum multorum tulit. et pro transgressoribus ro
gauit. ut non perirent. R. De ore leonis. V. Dederunt.
Qui sitit veniat et bibat et de ventre Ad. m. a.
eius fluent aque viue. Collecta.
Da quesumus domine populo tuo salutem mentis et corporis.
ut bonis operibus inherendo. tua semper merea

t̄ ꝓtectōe defendi. P. Fia. iij. ad. Bn̄. ant̄.
Vos ascēdite ad diē festū hūc. ego n̄ ascēdā. q̄ tp̄s meū
Nrā q̄s dn̄e t̄ sit In. l. 7. iij. coll. Sn̄dū aduēit.
Nacceptā ieiunia. q̄ nos 7 expiādo gratia
tua dignos effitiant. 7 ad remedia ꝑducant
eterna. P. ad. ves. m̄. Quidā aut̄ Judei dicebāt. q̄a
bonꝰ ē. alij aut̄ dicebāt. nō. sz seducit turbas. Coll.
Da nob̄ dn̄e q̄s ꝑseuāntē ī tua uolūtate
famlatū. ut ī dieb̄ nr̄is. et merito 7 nūo
ꝓpls t̄ seruiēs augeat̄. P. Fia. iiij. ad. Bn̄. an̄.
Quis mee uocē meā audiūt. 7 ego dn̄s agnosco eas.
Scīficato hoc ieiunio. dn̄e ds In. l. iij. coll.
tuoꝝ corda fideliū misator illustra. 7 q̄
bz deuotōis prestas affctm̄. p̄be supplicātibz
benignꝰ auxiliū. P. ves. m̄. Multa bona opa
opatus sū vob̄. ꝓpt̄ q̄d opꝰ vltis me occidē. Collca.
Adesto supplicatoibz nr̄is op̄s ds. et q̄bus
fiduciā sp̄ande pietatis īdulges. ꝯsuete
mīe t̄bue benignꝰ effctm̄. P. Fi. v. ad Bn̄. an̄.
Quid molesti estis huic mulieri. opꝰ enī bonū opata
Prā q̄s op̄s ds. ut In. l. 7. iij. coll. Sē ī me.
dignitas ꝯditōis humane ꝑ īmodantiā
sautiata. medicinalis parsimonie studio re
formet̄. P. ves. m̄. Mittēs hec mulier ī corpꝰ
meū hoc vngētū. ad sepeliendū me fecit. Collca.

Esto q̄s dn̄e ꝓpitiꝰ plebi tue. ut q̄ t̄ nō
placēt respuētes. tuoꝝ potiꝰ repleant̄
delectatoībꝫ mādatoꝝ. P. fia. vj. ad. Bn̄. ā.
Appropinq̄bat dies festus. ⁊ q̄rebāt p̄ncipes sacdo
tū q̄m jh̄m int̄ficerent. timebāt uō plebē. In. l. ⁊. iij. coll.
Cordib̄ nr̄is q̄s dn̄e benignꝰ ifūde. ut pcc̄
nr̄ā castigatōe uolūtaria cohibētes. tē
poraliꝰ potiꝰ maceremꝰ. q̄ supplitijs deputemꝰ e
tnis. P. ad. m̄. ā. Pr̄ncipes sacdotū ꝯsiliū fecerūt.
ut jh̄m occiderent. dicebāt autē. n̄ ī die festo. ne forte
tumultus fieret in populo. Collecta.
Concede q̄s op̄s d̄s. ut q̄ ꝓtectōis tue g̃
tiā q̄rimꝰ. libati a malis oīb̄. secura tibi
mēte seruiamꝰ. P. Sabbo. ad. B. ā. Pat̄ iuste. mū
dꝰ te n̄ cognouit. ego aut̄ agnoui te. q̄r tu me misisti.
Profitiat q̄s dn̄e plebs t̄ dicata In. l. iij. coll.
ꝑie deuotōis affcū. ut sacr̄s actoīb̄ erudi
ta. q̄nto maiestati tue. fit g̃tior. tāto donis
potioribꝰ augeat̄. P. Dc̄ ī palmis. ad ves. Cap̄.
Hoc sentite ī vob̄. q̄d et ī xp̄o jh̄u. q̄
cū ī forma dei esset. n̄ rapinā arbi
tratus ē esse se eq̄lē deo. sꝫ semet
ipm̄ exinaniuit. formā serui accipiēs. in
silitudinē hoīm fc̄s. et habitu īuētus ut hō.
℟. Circūdederūt me viri mēdaces. sine causa fla

gell' ciciderūt me. Sz tu dn̄e defensor vindica me.
℣. Nam tribulatio pxima ē. ⁊ n̄ ē q̄ adiuuet. Sz tu. ℣.
Magnū salutis. ℣. Dederūt ī escā meā fel. ad. m̄. a.
Clarifica me pr̄ apud temetipm̄ claritate q̄ habui
priusquam mundus fieret. Collecta.
Omnipotēs sēpitne ds. q̄ humano gn̄i ad i
mitādū hūilitatis exēplū. saluatorē nr̄m
carnē sumere. ⁊ crucē subire fecisti. cōcede ppi
ti. ut ⁊ patiētie ipsi habere documēta. ⁊ resurrec
tōis ꝯsortia meam. P. eū. Inuit. Ipsi uō n̄ cog
nouerūt vias meas. quib' iuraui ī ira mea. si ītrōibūt
ī reqem meā. Ps. Venite. ℣. Magnū salutis. ℣.
Diuiserūt sibi vesti. Smo bi maximi epi. de. ps. xxi.
Psalmi uicesimi p̄mi q̄ lect' ē seriem de
cursuri. diligēter debem' intendere. q̄d
ī supscriptōe cōtineat. ut cognita eius
origine. ītelligētiā ipsi' facili' ꝯsequam̄. ⁊ ma
nifesto capite. possit recti' mb' distribui. In
scribit' eū ita. In finē p susceptōe matutina.
psalm' ipsi dauid. ℟. In die q̄ īuocaui te dn̄e
dixisti. noli time. iudicasti cām meā. ꝯ liberasti me ds
me. ℣. In die tribulatōis mee clamaui ad te. quia exau
Nisi fallor. suscep. l. ii. Edisti me. Et liberasti.
Ntio matutina solis ortū sēp anteuenit.
⁊ p̄iusq̄ orbē radiorū clar' splēdor illuminet.

matutinū noctiū tenebris terminū ponit.
ac resoluta sensim caliginū cecitate. rebus
cunctis facies quādā ac lumē infudit. et cū velu
ti sub vna materie tenebrarū. mundus in confusione
iacuit. interueniente matutino diuersa specierū
uarietate distinguitur. hoc ē. cū oīa ceca fuerint.
oculi oīm reparātur. Nox enī quodāmodo aufert
oculos mundo. aurora restituit. atque ita an
matutina susceptōe perfruimur. ut gloriosius post
modū solis splēdore potiamur. ℟. Frēs mei
se elōgauerūt a me. et noti mei quasi alieni recesserūt
a me. ℣. Amici mei. et proximi mei. Quasi alie. Lectio iiij.
Quoniam sicut dicit apostolus. lex spiritalis ē. et spi
ritalibus spiritalia cōparanda sunt. solē hic
iustitie arbitror designari. hoc ē. xpm dnm.
qui nobis ignorātie tenebris et peccatorū cecitate
submersis. celestis doctrine sue lumē infudit.
et quos nō habebamus oculos cordis inseruit. et ue
lut radios quosdā apostolos suos misit. qui nos de
nocte tetrime delinquētie liberarēt. et pau
latim resolutis in nobis tenebris peccatorū. matu
tina susceptōe cōsuescerent. ut perfecti facilius pos
semus tolerare solis ardorē. hoc ē. ut primum
nos preceptis simplicioribus erudirēt. quo capaci
ores efficerent celestiū secretorū. ℟. Attende

dñe ad me. et audi voces adversariorum meorum. numquid
redditur pro bono malum. quia foderunt foveam anime mee. V.
Homo pacis mee. in quo sperabam. amplificavit adversum me sup
Dñi xpi solis iusti. L. iiij. Complantatoem. Nunquam
tie matutino. peccatorum caligo tota perimitur.
sicut ipse propheta ait ex persona dñi. in matuti
nis interficiebam omnes peccatores terre. hoc est. orien
te in nobis sole iustitie. qui habitaculum dei sumus. omnis
cogitatio iniqua subvertitur. Totus autem hic psalmus dige
stus est. ex persona dñi salvatoris. quippe cum pla
de eo in novo sint posita testamento. R. Sal
vum me fac deus. quoniam intraverunt aque usque ad animam meam.
ne avertas faciem tuam a me. Quoniam tribulor velociter exaudi
me. V. Intende anime mee. et libera eam. propter inimicos meos eripe me.
Quoniam tibi. In. ij. n. V. Insurrexerunt in me. tes. i. Lcō. v.
Dicit itaque. Deus deus meus respice in me. et re
liqua. Quare assumpti hominis agit causam. ut inter
rogare quodammodo videatur. dicens. deus omnium. qui es deus
meus. cur me dereliquisti. Nichil enim mihi conscius
sum. Secundum prophetam enim. nesciebat peccatum. nec
erat dolus in ore eius. Hec autem dicit. ut ma
nifestaret. propter nos se esse derelictum. quorum
peccata portabat. ac videntes discernimus. et nos
pro ipso sancto et iusto mori. cum pro peccatoribus ille
moreretur. R. Noli esse mihi dñe alienus. parce mihi in

die mala. cōfūdant oēs q̄ me p̄secūt. ⁊ n̄ cōfūdar ego.
℣. Cōfūdāt oēs inimici mei. ꝑ n̄. cōfun. Lcō. vj.
Dn̄s hac uoce ī passione usus ē. sicut ī
ewāgelio legim⁹. Hely. hely. lamasaba
ctani. Hoc ē. Deus meus. ds me⁹. q̄re me
deliq̄sti. Hac īq̄m uoce usus ē. ut quod p̄
phetia ānūtiauerat. rei exit⁹ approbaret. Et
q̄m sequētia pene mānifesta sūt. illū īspiti
am⁹ uersiculū. ī q̄ ait. Ego aut̄ sū v̄mis. ⁊ nō
hō. ℟. Ingrediēte dn̄o ī sc̄am ciuitatē. hebr̄oꝝ pueri
resurrectōem vite p̄nūtiātes. cū ramis palmaꝝ osā
na clamabāt ī excelsis. ℣. Cū audisset ꝓpl̄s. q̄ ihc ve
nit ihrosolimā. exierūt obuiā ei. Cū ramis. Lc. vij.
Cur toti⁹ ds creature. v̄ nuclo se voluit
cōparari. possum⁹ hoc q̄de hūilitati p̄
mitus assigare. q̄ sc̄oꝝ uirtus ē maxima. sic
sc̄s moyses an̄ dm̄ animal se irrationabile
p̄fitet. dauid se pulicē sepe cōmemorat. Sz
magis illud accipiēdū puto. q̄m v̄mis nul
la extrinsec⁹ admixtione alieni corp̄is. sz de
sola et pura t̄ra p̄creat. ideo illū cōpara
tū dn̄o. q̄m et ipse saluator de sola et pu
ra maria gn̄atur. ℟. Dn̄s mecū ē tāq̄m bel
lator fortis. p̄p̄tea p̄secuti sūt me. ⁊ ītelligē n̄ potu
erūt. dn̄e p̄bās renes ⁊ corda. t̄ reuelaui cām meā.

Tu autē dnē sabaoth. q̄ iudicas iuste. ⁊ ꝓbas renes.

Legimꝰ ī libris moysi l. viij. Et corda. Tibi.
de manna vermiculos ꝓcreatos. Digna
plane ⁊ iusta ꝯparatio. Siquidē de man
na vermicls gignit. ⁊ dns xpc de virgīe ꝓcre
at. q̄n potiꝰ ipsam Mariam manna dixerim.
qꝛ ē sbtilis. splēdida. suauis ⁊ virgo. q̄ velut
celitus veniens. cūctis ecclīaꝝ ꝓplis cibū
dulciorē melle defluxit. R. O ꝓpbrū fcs sū
nimis vicinis meis. viderūt me. ⁊ mouerūt capita
sua. Adiuua me dnē ds meus. V. Locuti sūt adūsū me
lingua dolosa. ī smoībꝰ odij circūdederūt me. Adiuua. Ad
cc. a. Osanna filio dd. bndcs q̄ venit ī noīe dni rex
isrl osāna ī excelsis. V. Ne pdas. cū. ī. l. ix. S. Math.

In illo tpe. Cū appropīquassēt ihosolimis. et
venissēt bethfage ad mōtē oliueti. tūc ihc
misit duos discipl'os. dicēs eis. Ite ī castellū
q̄d ꝯtra vos ē ⁊ statī īueniētis asinā alligatā.
et pullū cū ea. Soluite ⁊ adducite mi. Et. R.

Mediator dei ⁊ hoīm Oml. l. c. V. Bed pb.
hō xpc ihc. q̄ ꝓ humani gnis salute pas
surꝰ. de celo descēderat ad tras. appropīquā
te hora passionis eiusdē. appropīquare volu
it loco passionis. ut etiā ꝑ hoc clarescēt.
qꝛ n̄ īuitus sꝫ spōte pateret. In asino ve

nire. et a turbis rex appellari. ac laudari vo
luit. ut etiam per hoc eruditus quisque agnosceret.
ipsum esse xpm. quem sic illo venturum prophetia
olim premissa signaverat. Ante quinque dies pasche
venire voluit. sicut ex iohis ewangelio didicimus.
ut etiam per hoc ostenderet se esse agnum immaculatum.
qui peccata tolleret mundi. R. Contumelias et terrores
passus sum ab eis. qui erant pacifici mei. et custodientes
latus meum. dicentes. decipiamus eum. et prevaleamus illi. Sed
tu domine mecum es tamquam bellator fortis. cadent in obprobrium
sempiternum. et videam iudicium in eis. Quia tibi revelavi cau
sam meam. V. Iudica domine causam anime mee. defensor vite
Agnus quippe paschalis. cuius Luc. x. Cmee. Quia tibi.
immolatione populus israel est ab egyptia servitu
te liberatus. ante quinque dies pasche. id est. deci
ma luna. domum infra. et ipsa die pasche. id est.
quartadecima luna. ad vesperam iussus est immo
lari. significans eum. qui nos suo sanguine redemp
turus. ante quinque dies pasche. id est. hodierna
die. magno precedentium sequentium que populorum gau
dio ac laudatione deductus. venit in templum dei.
et erat cotidie docens in templo. quinta demum per
acta die. ubi veteris pasche sacramenta hacte
nus observata consummavit. ac novi deinceps
observanda discipulis sacramenta contradidit. egres

sus ī mōtē oliueti. tent⁹ ē a iudeis. ⁊ mane
crucifix⁹. ipsa nos die a demoniaca dn̄a
tōe redemit. q̄ ātiq⁹ ille hebeor̄ ꝓpl's ꝑ in
molatōem agni. iugū egyptie seruitutis ab
iecit. ℟. Deus isrl̄. ꝓpt̄ te sustinui ī ꝓpriū. opu
it reuerentia faciē meā. extraneus fc̄us sū fr̄ibus
meis. ⁊ hospes filijs mr̄is mee. Qm̄ zelus dom⁹
tue comedit me. ℣. In ꝓpria īꝓpātiū t̄ ceciderūt sr̄
Ecce dn̄s. īstar agni | Lc̄o. xi. Cme. Qm̄ ze.
paschal'. an̄ q̄nq̄ dies. q̄m pati īciperet. lo
cū passionis adijt. ut se īsinuaret ēē illū.
de q̄ p̄dix̄ ysayas. Sicut ouis ad occisionē
ducetur. et q̄i agn⁹ corā tōdēte se obmutes
cet. et n̄ aperiet os suū. Et paulo sup̄i⁹. Ipse
autē vulneratus ē ꝓpt̄ iniq̄tates nr̄as. ⁊ liuo
re ei⁹ sanati sumus. Sed īuidor̄ corda p̄n
cipū. ī cūctis q̄ ꝓuide gessit. eū ꝑseq̄. q̄m
ī eū credē maluerūt. Et mlt̄ū misi. uite
auctorē morti poti⁹ dare. q̄ ꝑ eū ipsi viui
ficari studebant. ℟. Animā meā dilcām
tradidi ī man⁹ iniq̄r̄. ⁊ fc̄a ē m̄ hereditas mea sic̄
leo ī silua. dedit cōt̄ me uocē suā aduersari⁹. dicēs.
cōgregamī. ⁊ ꝓperate ad deuorādū illū. Posuerūt
me ī desertū solitudīs. ⁊ luxit sup̄ me oīs t̄ra.
q̄a n̄ ē īuentus q̄ me agnosceret. ⁊ faceret bene. ℣.

Pastores multi demoliti sunt uineam meam conculcauerunt
Verum nos. perfidorum l. xij. Cparte meam. Posue-
cecitate declinata. eorum magis exemplum.
qui fideliter dominum laudauerunt sequamur. et iter eius
misticum. mistica ut decet interpretatione scru
temur. Asina et pullus. quibus sedens. ihesosolimam
uenit. utriusque populi. iudei videlicet et gentilis sim
plicia corda designant. quibus ipse presidens. que
que a noxia libertate. suo frenans imperio. ad ui
sionem superne pacis perducit. Ihesosolima ete
mum. uisio pacis interpretatur. R. Insurrexerunt in me
viri iniqui absque misericordia quesierunt me interficere. et non peperce
runt in faciem meam spuere. et lanceis suis vulnerauerunt
me. et concussa sunt omnia ossa mea. Ego autem estimatus sum
tamquam mortuus super terram. V. Quod dederunt in escam meam fel. et
in siti mea potauerunt me aceto. Ego autem. S. Math.
In illo tempore. Cum appropinquasset ihesus iherosolimis. et
uenisset bethfage. ad montem oliueti. tunc mi
sit duos discipulos. dicens eis. Ite in castellum
quod contra vos est. et statim inuenietis asinam alliga
tam. et pullum cum ea. Soluite et adducite mihi.
Et si quis vobis aliquid dixerit. dicite quia dominus his opus
habet. et confestim dimittet eos. Hoc autem to
tum factum est. ut adimpleretur quod dictum est per prophetam
dicentem. Dicite filie syon. Ecce rex tuus ue

uit t̄ mansuetus. et sedēs sup asinā ⁊ pullum
filiū subiugalis. Cūtes aut̄ discipuli. fecerūt
sicut p̄cepit ill' ihc. ⁊ adduxerūt asinā ⁊ pul
lū. ⁊ īposuerūt sup eos uestimēta sua ⁊ eū
desup sede fecerūt. Plima autē turba. stra
uerūt uestimēta sua ī uia. Alij autē cedebāt
ramos de arboribꝫ. et sternebāt ī uia. Turbe
autē q̄ p̄cedebāt. et q̄ seq̄bant̄. clamabāt di
cētes. Osāna filio dd. bn̄dict⁹ q̄ uenit ī noīe
dn̄i. Coll'. Omp̄s sēpitne ds. ~~vt s.~~ In. l'. ā.
Dn̄s ds auxiliator meus. ⁊ ideo n̄ sū cōfusus. Cap̄.
Bn̄dictio ⁊ cla. R. Prīcipes p̄secuti sūt me g̃
tis. ⁊ a uerbis tuis formidauit cor meū. letabor ego sr̄
eloq̄a tua. V. Quasi q̄ īuenit spolia mlta. letabor. ij.
Ramos virētes. V. Hō pacis m. ī q̄. Ad. Gn̄. ā.
Turba mlta q̄ cōuenerat ad diē festū. clamabat dn̄o.
bn̄dc̄s q̄ uenit ī noīe dn̄i. osāna ī excelsis. ~~Coll' v~~
~~sup.~~ Ad. j. ā. Pueri hebreoꝝ tollētes ramos oliua
rū. obuiauerūt dn̄o. clamātes ⁊ dicētes. osāna ī ex
celsis. Ad. iij. ā. Pueri hebreoꝝ uestimēta p̄sternebant
ī uia. ⁊ clamabāt dicētes. osāna filio dd. bn̄dc̄s q̄ ue
nit ī noīe dn̄i. Cap̄. Hoc sētite. V. Diuiserūt.
Coll' Omp̄s sēpitne. Ad. vj. ā. Inuocabo nom̄ tu
um dn̄e. ne auertas aurē tuā a clamore meo. V. Insur
rexerūt. Ad. ix. ā. Tibi reuelaui cām meā dn̄e. defē

sor vite mee dnē ds meus. ℣. Ne pdas. ¶ Cap. ~~et coll.~~
~~ut i pcedēte dc.~~ Ad ves. sr. p. Dix dns. ~~et c.~~ Cap.
Hoc sētite. ℟. Usqq̄ exaltabit inimic meus sup
me. Respice. et exaudi me dnē ds meus. ℣. Ne quādo di
cat inimic meus. pualui adūs eū. Respice. ℣. Magnū
salutis. ℣. Dederūt i escā. Ad. ma. an. Ceperunt
oēs turbe descēdētiū gaudētes laudare dni uoce ma
gna sup oib qs uiderāt uirtutib dicētes. bndcs q uenit
rex i noīe dni. pax i celo. et gla i excelsis. Collca.
Omps sēpitne ds. qui hu. Fia. ij. Inuit.
Adoremus dnm. q nos redemit p crucē. ~~et c. vs.~~ L. j.
Quid niteris bonā ostendē uiā tuā. ad q
rēdā dilcōem. q insr et malicias tuas
docuisti uias tuas. et i alis tuis inuentus
ē sāguis aīaꝝ pauperm. et inocētiū. Nō i fos
sis inueni eos. sz i oib istis. q sup memorauy.
Sed dixisti. Absqz pcto. et inocēs ego sū. et pp
tea auertatur furor tuus a me. ℟. Dixerūt
ipy apud se n rte cogitātes. circūueniam iustū. qm cō
trarius ē opib nris. pmittit se sciam dei hre. filiū dei
se noīat. et glatur prem se hre dni. videamus si ser
mones illius veri sint. et si ē uerus filius dei. liberet illū
de maib nris. Morte turpissima cōdēpnemus eū. ℣. Vi
ri ipy dixerūt. opprimamus uirū iustū iniuste. et de spo
lys eius sortē mittamus. Morte turpissi. Lcō scda.

Ecce ego iuditio cōtēdā tecū. eo q̄ dix
eris. nō peccaui. Quā uilis fcā es ni
mis. itans uias tuas. Et ab egypto ꝯfūderis.
sicut cōfusa es ab assur. Nā et ab ista egre
dieris. ⁊ manꝰ tue erūt sup caput tuū. qm̄
obtuit dn̄s cōfidētiā tuā. ⁊ nichil habebis p
spm. R. Viri īpij dixerūt. opp̄imamꝰ uirū iustum
īiuste. ⁊ deglutiamꝰ eū. tāq̄ inferi viuū. auferamꝰ me
moriā illiꝰ de tra. ⁊ de spolijs eiꝰ sortē mittamꝰ inter
nos. ipsi enī homicide thesaurizauerūt sibi malū.
īsipiētes et maligni oderūt sapiam. ⁊ rei fcī sꝫ ī co
gitatoibꝰ suis. V. Dixerūt īpij apud se nō rcē cogitā
tes. circūueniamꝰ iustū. qm̄ cōtrarius ē opibꝰ nr̄is. Et rei. L. iij.
Vulgo dicitur. Si dimisit vir uxorē suā. ⁊
recedēs ab eo. duxit uirū alterū. nūqd
reuertetur ad eā ultra. Nūqd nō polluta et
cōtaminata erit mulier illa. Tu aut̄ for
nicata es cū amatoribꝰ multis. tū reuertē ad
me. dicit dn̄s ⁊ ego suscipiā te. R. Cōclusit
vias meas īimicus. īsidiator fcūs ē mi. sic leo ī abscō
dito. repleuit ⁊ īebriauit me amaritudine. deduxe
rūt ī lacū mortis uitā meā. ⁊ posuerūt lapidē cō
tra me. Vide dn̄e iniq̄tates illoꝝ. ⁊ iudica cām aīe
mee. defēsor vite mee. V. Fcūs sū ī derisū oī pplo me
o. cāticū eoꝝ tota die. Vide dn̄e. In. ij. n. V. Insurr.

In. l. a. Faciē meā n̄ auerti ab increpātib⁹ ⁊ cōspuētib⁹
ī me. y. Denariorū numero. R. Principes. V. Hō pacis
ad. b. Nō habēs ī me p̄tatē. n̄ desr̄ datū t̄ fuisset.

Da q̄s op̄s d̄s. ut q̄ ī tot In. l. ⁊ iij. coll.
adūsis ex nr̄a īfirmitate deficim⁹. in
tercedēte unigeīti tui passione respirem⁹.
P. eū. Ad. j. a. Framea suscitare adūsus eos q̄ disp
gūt gg̃ē meū. iij. a. Appēderūt mercedē meā t̄gīta
argēteis. q̄b⁹ app̄tiat⁹ sum ab eis. Ad. vj. a. Inūdaue
rūt aq̄ sup caput meū. dixi. p̄ij. īuocabo nom̄ tu
um dn̄e d̄s. Ix. a. Labia īsurgētiū ⁊ cogitatōes
eorū vide dn̄e. Ad. ves. R. Usq̄q̄. y. Ymnū dicam⁹.
V. Dederūt. m. a. Recordare mei dn̄e. ⁊ tuere
me ab hijs qui p̄secuntur me. Collecta.

Adiuua nos d̄s salutaris nr̄. et ad bn̄
ficia recolēda. q̄b⁹ nos īstaurare dig
nātus es. t̄bue uenire gaudētes. P. Fia
Leua oc̄los tuos ī directū. et iij. l. j.
vide ubi n̄ p̄strata sis. In vijs sede
bas. exp̄ctās eos q̄i lat⁹ ī solitudine. ⁊ pol
luisti t̄rā ī fornicatōib⁹ tuis. ⁊ ī malitijs
tuis. Quā ob rē p̄hibite sūt stille plu
uiarū. ⁊ serotin⁹ ymb⁹ n̄ fuit. R. Cōtumelia.

Frōs mulieris meretricis fc̄a ē t̄. l. co. ij.
Noluisti erubescere. Ergo saltē amodo

uoca me. pr̄ meus. dux uirgitatis mee tu
es. Nūqd irasceris ĩppetuū. aut pseuabis ĩ
finē. Ecce locuta es. ⁊ fecisti mala ⁊ potuisti.
Et dixit dn̄s ad me. ĩ dieb' iosie regis. Nūquid
uidisti q̄ fecit aduersatrix isrl'. Abyt sibimet
sup oēm mōtē excelsū. ⁊ subt oē lignū frō
dosū. ⁊ fornicata ē ibi. Et dixi. cū hec fecisset
oīa. ad me cōuertere. et n̄ ē reuersa. R. Una hora
n̄ potuistis uigilare mecū. q̄ eloq̄bamini mori p me.
Vel iudā nō uidetis. q̄m n̄ dormit. sz festinat tradere
me iudeis. V. Dormite iā ⁊ requiescite. ecce appropi
quat. qui me traditurus est. Vel iudam. l. iij.
Et uidit p̄uaricatrix soror eius iuda. quia
p eo q̄ mechata esset aduersatrix isrl'. dimi
sissem eam. et dedissem ei libellū repudij. ⁊
n̄ timuit p̄uaricatrix iuda soror ei'. sz abyt. ⁊
fornicata ē etiā ipsa. et facilitate fornica
tōis sue cōtaminauit t̄rā. ⁊ mechata ē cū
lapide. et cū ligno. Et ĩ oīb' hys n̄ ē reuersa
ad me p̄uaricatrix soror ei' iuda. ĩ toto corde
suo. sz ĩ mēdatio. ait dn̄s. R. Deus isrl'. ppt̄ te.
In. l. a. Uide dn̄e. ⁊ cōsidera. q̄m tribulor. uelocit' ex
audi me. Ad. Bn̄. Nemo tollit a me aiām meā.
sz ego pono eā. ⁊ itm̄ sumo eam. In. l. iij. Coll.
O mp̄s. sēpi. ds. da nob' ita dn̄ice passionis

sacramenta pagere. ut indulgentiam percipere mereamur. P. e.
i. a. Discerne causam meam domine. ab homine iniquo et doloso e
ripe me. iii. a. Dum tribularer. clamaui ad dominum de
ventre inferi. et exaudiuit me. vi. a. Dixerunt impii.
opprimamus virum iustum. quoniam contrarius est operibus nostris. ix. a.
Potestatem habeo ponendi animam meam. et iterum sumendi eam.
m. a. Anime impiorum fremebant aduersum me. et grauatum est cor
Tua nos misericordia deus et ab Collecta Cmeum sr eos.
omni subreptione uetustatis expurget. et capa
ces sancte nouitatis efficiat. P. Feria. iiii. l. i.
Et dixit dominus ad me. Iustificauit animam su
am aduersatrix israel. comparatione preuaricatri
cis Iuda. Vade. et clama sermones istos contra
aquilonem. et dices. Reuertere aduersatrix israel. ait dominus.
et non auertam faciem meam a vobis. quia sanctus sum ego.
dicit dominus. et non irascar in perpetuum. Tamen scito
iniquitatem tuam. quia in dominum deum tuum preuaricata
es. et dispersisti uias tuas alienis sub omni ligno
frondoso. et uocem meam non audisti. ait dominus. R.
Synagoge populorum circumdederunt me. et non reddidi retri
buentibus mihi mala. consumetur domine nequitia peccatorum. et diriges
iustum. V. Tu autem domine susceptor meus. gloria mea. et ex
Conuertimini filii l. ii. Caltans caput meum. R. di.
reuertentes. dicit dominus. quia ego uir uester. Et as
sumam vos vnum de ciuitate. et duos de cog

natōe. et ītroducā vos ī syon. Et dabo vo
bis pastores iuxta cor meū. ⁊ pascēt vos ī
scīa et doctrina. Cūq; multiplicati fuitis. et ī
creuitis ī tra. in dieb' illis. ait dn̄s. n̄ dicēt
ult. archa testamēti dn̄i. neq; ascēdz sr̄ cor.
neq; recordabūt illi. n̄ uisitabit. nec fiet
ultra. ℟. Erā q̄i agn' īnocēs. ductus sū ad īmo
landū. ⁊ nesciebā. cōsiliū fecerūt īimici mei aduersū
me. dicētes. Veīte. mittam' lignū ī pane ei' ⁊ cōtera
m' eū de tra uiuētiū. ℣. Audiui eū cōtumelias
multoꝝ. ⁊ trores ī circuitu dicētiū. Venite. L. iij.
In tp̄e illo uocabūt ihrl'm soliū dn̄i. et cō
gregabūt ad eā oēs gētes. ī noīe dn̄i ī ihe
rl'm. et n̄ ābulabūt post p̄uitatē cordis sui
pessimi. In dieb' illis. ibit dom' iuda ad do
mū isrl'. et ueniēt simul de tra aq̄lonis. ad
tram q̄m dedi prībz vr̄is. Ego autē dixi.
Quomodo ponam te ī filijs. et tribuā t' trā
desiderabilē. hereditatē p̄clarā. exercituū gēti
um. ℟. dixi. Patrē uocabis me ⁊ post
me ingredi nō cessabis. Sz q̄m si cōtēp
nit mulier amatorē suū. sic cōtēpsit me
dom' isrl'. dicit dn̄s. ℟. Iudas mercator pessim'
osculo petit dn̄m. ille ut agn' īnocēs. n̄ negat iude
osculū. Q̄ denarioꝝ nūo xp̄m iudeis tradidit. ℣. Me

li' illi erat. si natus n̄ fuisset hō ille. Qui. den̄. In. l. a.
Liba me de sāguib' ds ds me' ⁊ exultabit lingua mea
iustitiā tuā. Ad. Bn. Tanto tpe vobiscū erā. docēs vos
ī tēplo. ⁊ n̄ me tenuistis. ⁊ ecce flagellatū ducitis ad cruci
Prā q̄s ops ds. ut q̄ In. l. ⁊. iij. coll. Cfigēdū.
nr̄is excessib' indesinent' affligim'. p v
nigeniti tui passionē liberem'. P. e. Ad. j. a.
Cōtumelias et trores passus sū ab eis. sz dn̄s mecū est
tāq̄ bellator fortis. iij. a. Omēs inimici mei audierūt
malū meū dn̄e. letati sūt. qm̄ tu fecisti. vj. a. Cōsiliū
fecerūt inimici mei. dicētes. cōtrām' eū de tra iuuētiū.
ix. a. Ancilla dix̄ petro. uē tu ex illis es. nā ⁊ loq̄la
tua manifestū te facit. xj. a. Cotidie apud vos erā
ī tēplo docēs. ⁊ n̄ me tenuistis. ⁊ ecce flagellatū ducitis
Respice q̄s dn̄e sr̄ hāc Coll. Cad crucifigēdū.
familiā tuā. p q̄ dn̄s nr̄ ihc xpc n̄ dubitauit
manib' tradi nocētiū. ⁊ crucis subire tormētū. P. e.
Quomō sedet sola Fi. v. In cena dn̄i. l. j.
ciuitas plena pplo. fcā ē q̄i uidua dn̄a
gētiū. princeps pūiciar fcā ē sub tributo.
Plorās plorauit ī nocte. ⁊ lacrime ei' ī maxil
lis ei'. Nō ē q̄ cōsolet' eā. ex oib' caris ei'. Oēs
amici ei' spreuerūt eā. ⁊ fcī sūt ei inimici. Mi
gauit iuda ppter afflictōem ppli ⁊ multitudinem
seruitutis. habitauit int' gētes. n̄ inuenit req̄

em. Omnes persecutores eius apprehenderunt eam inter
angustias. R. Seniores populi consilium fecerunt. ut
Jhesum dolo tenerent et occiderent. cum gladiis et fustibus exie
runt tamquam ad latronem. V. Collegerunt ergo pontifices et pharisei
Exaudi deus orationem meam. P. ij. Consilium. ut Jhesum.
cum deprecor. Devierunt inimici in martires.
Quid orabat. vox ista corporis xpi. Hoc o
rabat. ut eruerentur ab inimicis. et non eos pos
sent occidere inimici. Ergo exauditi non sunt. quia occi
si sunt. Quid deseruit deus contritos corde servos su
os. et sperantes in se despexit. Absit. Quis enim
invocavit dominum. et derelictus est ab eo. Quis spera
vit in eum. et desertus est ab eo. Exaudiebantur
ergo. et occidebantur. et tamen ab inimicis eruebantur.
R. In monte oliveti oravit ad patrem. pater si fieri potest.
transeat a me calix iste. spiritus quidem promptus est. caro autem infir
ma. fiat voluntas tua. V. Verumptamen non sicut ego volo.
Convenientibus vobis P. iij. Sed sicut tu vis. fiat.
in unum. iam non est dominicam cenam manducare. V
nusquisque enim suam cenam presumit ad manducandum.
et alius quidem esurit. alius autem ebrius est. Numquid do
mos non habetis ad manducandum. et bibendum.
aut ecclesiam dei contempnitis. et confunditis eos
qui non habent. Quid dicam vobis. Laudo vos. in hoc
non laudo. Ego enim accepi a domino. quod et tradidi vo

bis. quam dns ihc in qua nocte tradebatur. accepit pa
nem. et gratias agens. fregit. et dixit. Accipite et man
ducate. Hoc est corpus meum. quod pro vobis tradetur.
hoc facite in meam commemorationem. R. O Juda
qui deliquisti consilium pacis. et cum Judeis consiliatus es. triginta
argenteis vendidisti sanguinem iustum. I pacis osculum
ferebas. quod in pectore non habebas. V. Juda filium hominis tradi
disti. pium impiis prodidisti. Sed pacis. In. l. a. Justificaris do
mine in sermonibus tuis. et vincas cum iudicaris. Ad. Bn.
Traditor autem dedit eis signum. dicens. quem osculatus fuero.
ipse est. tenete eum. In. laud. et ad. iij. Collecta. et. ves.

Deus a quo et Judas reatus sui penam.
et confessionis sue latro premium sumpsit.
concede nobis tue propitiationis effectum. ut sicut in
passione sua ihc xpc dns nr diversa utrisque in
tulit stipendia meritorum. ita nobis ablato vetusta
tis errore. resurrectionis sue gratiam largiatur. P. e.
Hec coll. dr in l. ad. iij. et ad. ves. feria v. et in paras
ceue. Sabbato aut ad l. et ad. iij. tm. Nota quod hic et
deinceps usque ad Crastinum Oct. pasche non dicitur officium
defunctorum. Commo etiam de beata virgine et quecumque alie commemo
rationes euenire poterunt. ab hinc et deinceps usque ad feriam
quintam pasche omittantur. ad. j. Dns tamquam ouis ad iucti
mam ductus est. et non aperuit os suum. iij. a. Contritum est
cor meum in medio mei. contremuerunt omnia ossa mea.

ad. vi. a. Exhortatus es ī uirtute tua ⁊ ī refectōe scā
tua dñe. ad. ix. a. Oblatus ē. qz ipse voluit. ⁊ pcta
nrā ipse portauit. ad. ves. sr. p. an. Accepto pane.
Judas tradidit dñm. sic pmisat pncipib' sacdotū. a.
Si male locutus sū. phibe testimoniū. si autē bñ. qd
me cedis. a. Filie Jhrlm nolite flere sup me. sz sup
vos ipsas flete. ⁊ sup filios vrōs. ad. m. Cenāti
b' aut. accepit jhc panē. bñdixit. ac fregit. dedit dis
cipulis suis. In parasceue. Lectio prima.

Quomodo obtexit caligine ī furore
suo dñs filiā syon. pjecit de celo t
rā inclitā isrl. et ñ est recordatus scabel
li pedū suoz. ī die furoris sui. Precipi
tauit dñs. nec pepcit. oīa speciosa iacob.
destruxit ī furore suo. munitōes uiginis
juda. Deiecit ī trā. polluit regnū ⁊ pnci
pes ei'. R. Oēs amici mei deliqrūt me. ⁊ pua
luerūt īsidiātes m. tradidit me quē diligebā. ⁊ t
ribilib' oclis plaga crudeli pcutiēs. aceto potauit
me. V. Et dederūt ī escā meā fel. ⁊ ī siti mea. Ace.

Exacuerūt tāquā gladiū līguas Lcō. ij.
suas. Filij hoīm. dētes eoz arma et sa
gitte. ⁊ līgua eoz gladi' acutus. Quod di
cit ali' psalm'. sic et hic. exacuerūt tāquā
gladiū līguas suas. Nō dicāt iudei. ñ occi

dum xpm. Etenim propterea dederunt eum iudici
pilato. ut quasi ipsi a morte eius uiderentur immu
nes. R. Velum templi scissum est et omnis terra tremuit. latro
de cruce clamabat dicens. Memento mei domine. dum ueneris
in regnum tuum. V. Amen dico tibi. hodie mecum eris in paradyso
Xpc assistens pontifex l. iij. Cso. Memento.
futurorum bonorum. per amplius et perfectius tabernacu
lum non manufactum. id est. non huius creationis. neque
per sanguinem hircorum aut uitulorum. sed per proprium san
guinem introiuit semel in sancta. eterna redemptione in
uenta. Si enim sanguis hircorum et taurorum. et cinis
uitule aspersus. inquinatos sanctificat. ad emunda
tionem carnis. quantomagis sanguis xpi. qui per spiritum
sanctum semetipsum obtulit immaculatum deo. emunda
uit conscientiam nostram ab operibus mortuis. ad seruien
dum deo viuenti. R. Tenebre facte sunt. dum crucifixissent
Jhm Judei. et circa horam nonam exclamauit Jhc uoce mag
na. deus meus. deus meus. ut quid me dereliquisti. Et inclinato capite
emisit spiritum. tunc unus ex militibus lancea latus eius aperuit.
et continuo exiuit sanguis et aqua. V. Cum ergo accepisset
acetum dixit. consummatum est. Et inclinato. In l. a.
Proprio filio suo non pepercit deus. sed pro nobis omnibus tradidit illum.
Posuerunt super caput eius causam ipsius scriptam. ad. Bn.
Jhc nazarenus rex Judeorum. ad. j. Repleuit et inebria
uit me amaritudine inimicus meus. iij. a. Ait la

t ad latronē. nos q̄dē digna fc̄is recipimus. h̄ autē q̄d
fecit. memēto mei dn̄e. dū veneris ī regnū tuū. Ad. vj.
ā. Dū cōturbata fuit aīa mea. dn̄e mīe tue me
mor eris. Ad. ix. ā. Memēto mei dn̄e ds. dū veneris
ī regnū tuū. Ad. ves. sr̄. ps. Accepto pane. an̄.
Si male. ā. Filie jhrl̄m. Ad. m. Cū accepisset
acetū. dix̄. cōsūmatū ē. ⁊ īclinato capite. tradidit spi
ritū. Sabb. ī. i. ꝑ. In pace ī idipm̄. Lectio p̄ma.

Quomodo obscuratū ē aurū. mutatus ē color
optimus. dispsi sūt lapides scūarij ī capi
te oīm platearū. Filij syon īclīti. ⁊ amicti au
ro p̄mo. q̄m reputati sūt ī uasa testea. opus
manuū figuli. Sz ⁊ lamie nudauerūt mā
mā. lactauerūt catulos suos. Filia ppli mei
crudelis. q̄i strutio in deserto. R. Sepulto
dn̄o. signatū ē monumētū. voluētes lapidē ad ostiū
monumēti. Ponētes milites. q̄ custodirēt eū. V. Ne
forte uetuāt discipuli eius. ⁊ furentur eū. ⁊ dicāt ple
bi. surrexit a mortuis. Ponētes. Lectio. ij.

Repēte sagittabūt eū. et n̄ timebunt.
Cor durū. occidē uelle hoīem. q̄ mor
tuos suscitabat. Repēte. id ē īsidiose. qua
si īopinate. q̄i īpuise. Similis enī nescienti e
rat int̄ ipsos dn̄s. ignorātes q̄d nesciret. ⁊
q̄d sciret. īmo ignorātes eū nichil nescire.

et oīa scire. et ad hoc uenisse ut illi facerent. quod
se potestate facere arbitrabantur. R. Recessit
pastor nr̄ fōs aq̄ uiue. ī cuius tr̄nsitu sol obscuratus
ē. nā et ille captus ē. q̄ captiuū tenebat p̄mū hoīē.
Hodie portas mortis et seras pariter saluator nr̄ di
rupit. V. Destruxit q̄dē portas īferni. et cōfregit po
tentias dyaboli. Hodie portas. Lectio tertia.
Festinemus īgredi ī illā requiem. ut ne in
idipsum q̄s īcidat īcredulitatis exem
plū. Viuus ē enī dei sermo. et efficax.
et penetrabilior oī gladio ācipiti. et ptin
gens usq̄ ad diuisionē aīe ac sp̄s. compa
gū quoq̄ et medullarū. et discretor cogita
tionū et intētionū cordis. et n̄ ē ulla crea
tura īuisibilis ī cōspcū eius. R. Agnus dei xp̄c
īmolatus ē p̄ salute mūdi. nā de parētis p̄thoplasti
fraude fcā cōdolēs. qn̄ pomi noxialis morsu ī mortē
corruit. ipse lignū tūc notauit. dap̄na ligni ut solueret.
V. Xp̄c fc̄s ē p̄ nob̄ obediēs usq̄ ad mortē. mortē autē
crucis. Dap̄na. In. ij. R. V. Caro mea requiescet in spe.
In. l. a. O mors ero mors tua. morsus tuus ero īferne.
V. Collocauit me ī obscuris sicut mortuos sc̄li. Ad Gn̄.
Mulieres sedētes ad monumētū. lamētabantur flētes dom̄.
Ad. j. a. Plangēt eū q̄i vnigenitū. q̄ īnocēs dn̄s occisus
ē. iij. a. Attēdite vniuersi ppli. et uidete dolorē meū.

℣. In pace ī idipm̄. vj. a. Aporta īferi erue dn̄e a
nimā meā. ℣. Caro mea. Req. ix. a. O vos oēs q̄ tr̄ns
itis p viā. attēdite ⁊ uidete si ē dolor sic̄ dolor meus.
℣. Collocauit me ī obscu. Sic̄. mor. se. In vig̃ pasche.
ad. ves. sr̄. p. an̄. Ae via. x. Capitlm.
Si cōresurrexistis cū xpō. q̄ sursū sr̄
q̄rite. ubi xpc̄ ē ī dextera dei sedens.
que sursum sr̄ sapite. n̄ q̄ sr̄ t̄rā. ℟.
Angel' do'. locu. ē. ℣. Hic ē dies. ℣. Exurge gl'a mea.
Exurgā diluculo. all'a. ad. m. Vespe aut̄ sabbi. que
lucescit ī p̄ma sabbi. ueīt maria magdalene ⁊ alt'a
maria uidere sepulchrū. ae via. Collecta.
Deus q̄ hāc sacratissimā noctē gl'a dn̄ice
resurrcōis illustras. ꝯsua ī noua familie
tue p̄genie adoptōis sp̄m quē dedisti. ut cor
pore ⁊ mēte renouati. purā t̄ exhibeāt sui
tutē. P. e. ei'. Inuit. All'a. all'. all'. Allel'. all'a. allel'. P.
Venite. In. i. n. Allel'. viij. ps. B's v. p. Q're. f.
p. Cū. īuoc. P. Dn̄e do' ur̄. P. Cōsua. p. D's
ds me'. respi. ℣. Surrex̄ dn̄s de sepulch'. Sermo bi
Magnū ⁊ mirabile. Maximi epi. l. j.
donū cōcessit nob' ds. hūc pasche sa
lutarē diē. ī q̄ resurgēs dn̄s resurr
cōem p̄stitit uniūsis. et de imis ad altiora
cōscēdens. nos q̄z ad sup̄iora de īfiorib' ī suo

corpore sublevavit. Sumus enim secundum apostolum omnes
christiani corpus christi et membra. R. Angelus domini descendit de
celo et accedens revolvit lapidem et super eum sedit et dixit
mulieribus nolite timere scio enim quia crucifixum queritis. Iam sur
rexit venite et videte locum ubi positus erat dominus. alleluia. V.
Angelus domini locutus est mulieribus dicens quem queritis an ihesum queri
Resurgente igitur xpo. Luc. ij. Ctis. Iam surrexit.
Omnia necessario cum eo sua viscera surrexe
runt. Dum enim ille ab inferis transit ad superos.
nos de morte transire fecit ad vitam. Pascha
enim hebraice transitus dicitur vel profectus. scilicet
quia per hoc misterium de peioribus ad meliora transitur.
R. Angelus domini locutus est mulieribus dicens quem queritis an
ihesum queritis iam surrexit. venite et videte ae via alleluia. V.
Ecce precedet vos in galileam ibi eum videbitis sicut dixit vobis. Veni.
Bonus transitus est. transire de peccatis ad iustitiam. Luc. iij.
de vitiis ad virtutes. ad infantiam de senec
tute. Infantiam autem dixerim non etatis sed simplicita
tis. Habent enim et merita etates suas. In occidu
is prius constituti eramus senio peccatorum. resurgen
te xpo renovati sumus in innocentia parvulorum.
Habet et christiana simplicitas infantiam suam. R. Dum
transisset sabbatum maria magdalene et maria iacobi et sa
lome emerunt aromata. Ut venientes ungerent ihesum. alleluia. alleluia.
V. valde mane una sabbatorum veniunt ad monumentum. or

to iam sole. Vt venientes. Lectio Quarta.

Sicut enim infans nescit irasci. fraudare
non nouit. referre non audet. ita et xpianitatis
infantia. ledentibus non irascitur. spoliantibus non resistit.
cedentibus non repugnat. Denique sicut iussit dns.
etiam orat pro inimicis. auferenti tunicam relinquit
et pallium. verberanti maxillam. prebet et alteram. non
quia in hoc melior est xpi infantia. quam natura. Illa
enim peccare nescit. ista contempnit. Illa per infirmi
tatem innoxia est. ista est innocens per virtutem. atque
ideo laudi magis ascribendum est. non tam male fa
cere non posse. quam nolle. R. Maria magdalene.
et altera maria. ibant diluculo ad monumentum. et dicit ill'
angelus. quem queritis. non est hic. surrexit. sicut locutus est. precedet
vos in galileam. ibi eum uidebitis. a e via. alla. V. Cito eun
tes. dicite discipulis eius. et petro. quia surrexit dns. Prece.
In. ii. n. a. Allel. viii. P. Dni est terra. P. Dns. ill.
P. Exaltabo. P. Bts qui intelligit. P. Notus in Judea.
P. Dne ds salutis. V. Surrexit dns uere. Sx. ap. Lco. v.

Ergo sicut diximus. etates quedam sunt meritorum.
Nam et senectus morum inuenitur in pueris. et
innocentia infantum reperitur in senibus. Denique quod
in iunioribus senectus quedam sit honestatis. dicit
ppha. Senectus enim uenerabilis est non diuturna. nec
numero annorum computata. Cani sunt enim sensus

hoīs. ℟. Surgēs jhc dn̄s nr̄. ⁊ stās ī medio
discipulorꝫ suorꝫ. dixit. pax vob̄. alla. gauisi sūt disci
puli. viso dn̄o. a e via. ℣. Surrexit dn̄s de sepul
chro. q̄ p nob̄ pepēdit ī ligno. Gauisi sūt. Lco. vj.

Ad aplos iā seniores et maiores natu.
dicit dn̄s. Nisi cōuersi fuerītis. ⁊ efficia
mini sicut puer iste. n̄ ītrabitis ī regnū
celorꝫ. Reuocat ḡ eos ad originis sue fō
tē. ⁊ retrorsū ad infantiā redire cōpellit.
scilꝫ ut q̄ corpore fragili senuerāt. īnocētie
moribꝰ renascant. sic ait saluator. Nisi q̄s
renatus fuerit ex aq̄ et spū scō. n̄ ītroibit ī
regnū dei. ℟. Expurgate uetus fermētū. ut
sitis noua cōspsio. etenī pascha nr̄m īmolatꝰ ē xp̄c.
Itaq̄ epulem̄ ī dn̄o. alla. ℣. Xp̄c resurgēs ex mor
tuis. iā n̄ moritur. mors illi ultra n̄ dn̄abitur. Itaq̄. l. vij.

Dicit ḡ aplis. Nisi cōuersi fuerītis. ⁊ efficia
mini sic puer iste. Nō dixit. sic puer isti. sꝫ sic
puer iste. Vnū eligit. vnū ꝓponit. Videamꝰ
ḡ. q̄s ille tantus sit. q̄ discipul̄ ꝓponitur imi
tandꝰ. Nō hūc arbitror esse de plebe. n̄ de
publico. n̄ de mltitudine cetorꝫ. p̄cipue q̄ p
aplos uniuerso mūdo tribuit scītatis exēplum.
Nō īqm̄ de publico hūc ēē arbitror. sꝫ de celo.
Ipse ē enī de celo puer. de q̄ dicit ysaias ꝓpha.

Puer natus est nobis. filius datus est nobis. R. Uir
tute magna reddebant apostoli testimonium resurrectionis
Jhesu xpi domini nostri. alleluia. allel. V. Repleti quidem spiritu sancto.
loquebantur verbum dei cum fiducia. Testimonium. L. viij.
Ipse plane puer est. qui sicut innocens cum maledi
ceretur. non remaledixit. cum percuteretur. non repercus
sit. quin potius in ipsa passione pro suis orauit in
imicis. dicens. pater dimitte eis. nesciunt enim quid
faciunt. ita simplicitatem. quam infantibus natura tribuit.
dominus nunc bonitate cumulabat. Iste ergo puer
est. qui imitandus paruulis proponitur. et sequendus. Nam
ipse dicit. Tolle crucem tuam. et sequere me. R.
Tulerunt dominum meum. et nescio ubi posuerunt eum. ait
ei angelus. noli flere maria. surrexit sicut dixit. precedet
vos in galileam. ibi eum uidebitis. alleluia. allel. V. Cum ergo
fleret. inclinauit se. et prospexit in monumentum. uidit quoque du
os angelos in albis sedentes. qui dicunt ei. Noli. Ad. ccc. a.
Alleluia. vij. Cant. Quis est iste. V. Cognouerunt
dominum. In fractione panis. L. ix. Secundum Marcum.
In illo tempore. Maria magdalene. et maria ia
cobi. et salome. emerunt aromata. ut ueni
entes ungerent Jhesum. R. Reliqua. O. L. e. bi bb pp.
Multis vobis lectionibus fratres karissimi. per dictatum
loqui consueui. sed quia lassescente stomacho.
ea que dictaueram. legere ipse non possum. quosdam

vrm̄ minus libenter audiētes ītueor. Unde
nūc a memetipso exigere ꝯtra morē uolo.
ut inter sacra missarum sollēpnia lectionem sci ewā
gelij n̄ dictādo. sz colloqndo edissam. Sic qz
excipiatur. ut loqmur. qa collocutōis uox cor
da torpētia plus qm̄ sermo lectōis excitat.
et quasi qdam manu sollicitudīs. ut eui
gilēt pulsat. ℟. Si cōresurrexistis cū xpō.
que sursū sūt q̄rite. vbi xpc̄ ē ī dextra dei sedēs. q̄
sursū sūt sapite. n̄ q̄ sup terrā. alla. ℣. Mortui enī
estis. ⁊ vita vrā abscōdita ē cū xpō. Que sursū sūt.
Et quidē ad hoc opus me sufficere L. x.
posse n̄ uideo. sed tn̄ vires qs īpitia
denegat. caritas ministrat. Scio nāqz qui dixit.
Api os tuū. ⁊ ego adimplebo illud. Bonū
ḡ opus nob ī uolūtate sit. nā ex diuino ad
iutorio erit ī pfectōe. Dat loqndi ausū.
etiā resurrectōis dnīce tāta sollēpnitas. qz in
dignū ualde ē. ut eo die laudes debitas ta
ceat lingua carnis. q̄ uidelz die caro resurrexit
auctoris. ℟. Ecce uicit leo de tribu iuda radix
dd̄ apire librū. ⁊ soluere septē signacla eius. all. all. all.
℣. Et vnus de seniorib; dixit mi. ne fleueris. dignus est
agnus qui occisus est. accipere potestatem. et for
titudinem. Alleluya. alla. all. Lectio vndecima.

Audistis fr̄es k̄rni. q̄ sc̄e mulieres. q̄
dn̄m secute fuerant. cū aromatib' ad
monumētū uenerūt. et ei. quē uiuētem
dilexerant. etiā mortuo. studio humanitatis
obsequunt. Sz res gesta. aliq̄d ī sc̄a ecc̄lia sig
nat gerendū. Sic quippe necesse ē ut audiam'
q̄ fc̄a sūt. q̄tinus cogitem' etiā q̄ nob' sūt ex eorū
imitatōe faciēda. Et nos g' ī eo q̄ ē mortu'
credētes. si odore uirtutū referti. cū opinio
ne bonoꝝ opm dn̄m q̄rim'. ad monumētū
pfecto illi' cum aromatib' uenim'. R. Sur
rex dn̄s de sepulch'. alla. Q' p nob' pepēdit ī ligno.
alla. alla. V. Letēt celi. ⁊ exultet t̄ra an̄ faciē dō. Q'.
Ille aut̄ mulieres angelos uidēt. q̄ cū l. xij.
aromatib' uenerūt. q̄ uidelz ille mētes sup
nos ciues aspiciūt. q̄ cū uirtutū odorib' ad de
um p sc̄a desidia pficiscūt. Notādū uo no
bis est. q̄dnā sit. q̄ ī dextris sede angelus c̄
nit. Quid nāq̄ p sinistrā n̄ uita p̄sēs. quid
uo p dextram. n̄ ppetua uita signatur. Vn̄
scriptū ē. Leua ei' sb capite meo. ⁊ dextra illi'
āplexabit' me. Quia g' redēptor nr̄ iā p̄sē
tis uite corruptōem tūsierat. rc̄e āgel' q̄ nū
tiare phēnē ei' uitā uenerat. ī dextra sedebat.
R. Et ualde mane vna sabbor uēiūt ad monu

mētū. orto iā sole. allā. V. Maria magdalene. ⁊ ma
ria iacobi. ⁊ salome. venerūt diluculo ad monumētū.

In illo tp̄e. Maria Scd̄m Marcū. Orto.
magdalene. ⁊ maria iacobi. ⁊ salome. eme
rūt aromata. ut ueniētes vngerent ihm. Et
ualde mane vna sabbor̄ ueniunt ad monu
mētū. orto iā sole. ⁊ dicebāt adinuicē. Quis
reuoluet nob̄ lapidē ab ostio monumēti. ⁊
respiciētes. uiderūt reuolutū lapidē. Erat
q̄ppe magn̄ ualde. Et īt̄eūtes ī monumētū.
uiderūt iuuenē sedētē ī dextris. cooptū
stola cādida. ⁊ obstupuerūt. Qui dicit illis.
Nolite expauescere. Ihm q̄ritis nazarenū.
crucifixū. Surrex̄. n̄ ē h̄. Ecce locus. ubi po
suerūt eū. Sed ite. dicite discipul' ei. ⁊ pe
tro. q̄z p̄cedit uos ī galileā. Ibi eū uidebitis.

Deus q̄ hodierna Collēca. Sic dix̄ uob̄.
die. p̄ unigenitū tuū. eternitatis nobis
aditū. deuicta morte. reserasti. uota nr̄a
q̄ p̄ueniendo aspiras. etiā adiuuādo p̄seq̄
re. P. eū. In l'. an̄. Allel. viij. P. Dn̄s. r. Cap̄.

Expurgate uetus fermētū. ut sitis noua
cōspsio. sic̄ estis azimi. etenī pascha no
strū īmolat' ē xp̄c. R. Surrex̄ dn̄s uere. allā all.
V. ⁊ apparuit symoni. all. V. Misterium mirabile. V. Di

cite ī natoībz. Q'a dn̄s regnauit a ligno. all'. Ad. B.
ant'. Et ualde mane vna sabbor̄ veniūt ad
monumētū. orto iā sole. alla. Coll'. Deus q̄
Alla. vij. hodierna. iij. an̄. Allel'. vij. y. Chor' noue.
Cap'. Expurgate. R. Surrex̄ do' de. sepl'. Coll'.
Deus qui hodierna. ad. vj. a. Alla. v. Cap'.
Epulemur nō ī fermēto ueti. neq; in
fermēto malitie ⁊ neq̄tie. sz ī azimis
sinceritatis et ueritatis. R. Surrex̄ do' ve. Coll'.
Concede q̄s op̄s ds. ut q̄ resurrectōis
dn̄ice sollēpnia colim'. ī nouatōe tui
sp̄s. a morte aīe resurgam'. P. eū. eiusde.
ad. ix. a. Allel'. viij. Capitulum.
Xp̄c resurrexit a mortuis p̄mitie dor
mientiū. q̄niquidē p hoīem mors. ⁊ p
hoīem resurrectio mortuor̄. sicut enim
in adam oēs moriūt. ita et ī xp̄o omēs
uiuificabunt. R. Cognouerūt do'm. in. fr. Coll'.
Pr̄ū q̄s op̄s ds. ut q̄ resurrcōis dn̄ice
sollēpnia colim'. ereptōis ur̄e suscipe
letitiā meam'. P. eū. ad. ves. fr. p. Alla. x.
Cap'. Expurgate. R. Surrex̄ do' de sepl'
chr'. alla. all'. R. Qui p nob' pepēdit ī ligno. all'. y.
Hic ē dies. R. Resurrex̄ dn̄s. sic dix̄ vob'. all'. ad
m. an̄. Xp̄c resurgēs ex mortuis. iā n̄ morit'.

mors illi ultra non dominabitur. quod enim viuit viuit deo
alleluia. alleluia. Coll. Deus qui hodierna. Ordo
per oct. pasche. Inuit. Allel. alleluia. allel. P. Venite.
In. j. n. a. Allel. viij. ps. Exultate. ius. t. c. V. Sur
rexit dominus de sepul. Qui pro nobis pepe. in lig. all. Lectio.

Venite. et reuertamur ad dominum. quia ipse ce
pit. et sanabit nos. percutiet et curabit
nos. Viuificabit nos post
duos dies. in die tertia susci
tabit nos. et viuemus in con
spectu eius. sciemus sequimur quoque.
ut cognoscamus dominum. Tu autem.
R. Resurrexit dominus. alleluia. all. V. Dicite dixit vobis.
alleluia. In. ij. n. a. Alleluia. viij. P. Dixi custo. t. c. fi. ij.

Mortui enim estis. et uita uestra Cap.
abscondita est cum xpo in deo. cum enim xpc
apparuerit uita uestra. tunc et vos apparebitis
cum ipso in gloria. V. Surrexit dominus vere. l. ap. Collecta.

Prestas quesumus ds. ut per hec paschalia festa
que colimus. deuoti in tua semper laude ui
uamus. P. In. l. a. Alleluia. viij. P. Miserere. Capitulum.

Xpc resurgens ex mortuis iam non moritur.
mors illi ultra non dominabitur. quod enim mor
tuus est peccato. mortuus est semel. quod autem ui
uit viuit deo. R. Surrexit dominus vere. ut s. V. Dici
te.

Qui sunt hii sermones quos confertis ad invicem F. ij. ad B.
ambulantes. et estis tristes. alleluia. respondens unus cui nomen
cleophas dixit ei. tu solus peregrinus es in Jherusalem. et non cog-
novisti que facta sunt in illa hiis diebus. quibus ille dixit. que. et dixe-
runt. de Jhesu nazareno. qui fuit vir propheta potens in opere et
sermone coram deo. et omni populo. alleluia. all. In. l. ad. iij. et
ad. ves. Coll. Deus. qui sollempnitate pas-
chali. mundo remedia con-
tulisti. populum tuum quas celesti
dono prosequere. ut et perfectam
libertatem consequi mereatur. et
ad vitam profitiat sempiternam. P.
ad. j. a. Alleluia. vij. ad. iij. y. Chor. no.
a. Allel. vij Cap. Xpc semel pro peccatis nostris
mortuus est. iustus pro iniustis. ut nos offeret
deo. mortificatos quidem carne. vivificatos
autem spiritu. V. Surrexit dominus de sepulcro. Coll. Deus qui sol-
lempnitate. ad. vj. a. Alleluya. v. Cap. p. oct.
Benedictus deus et pater domini nostri Jhesu xpi. qui se-
cundum magnam misericordiam suam. regenerauit nos
in spem vite. per resurrectionem Jhesu xpi ex mor-
tuis. in hereditatem incorruptibilem. et incontamina-
tam. et immarcescibilem. conseruatam in celis. V. Sur-
Pram quas opus deus. ut Coll. Crexit dominus vere.
Pro huius paschalis festiuitatis mirabile sacra

mētū. ⁊ tpalē nob tnqllitatē tribuat. ⁊ uitā
cōfert sēpitnā. P. Ad. ix. a. Alla. viij. Cap. p oct.
Deus aut pacis. q eduxit de mortuis
pastorē magnū ouiū. ī sāgitine testa
mēti etni dō nrm jhm xpm. aptet vos in
oī bono. ut fatiatis ei uolūtatē. V. Cognoscetur
Deus. q nos p paschalia Coll. Fuerūt dō
festa leti ficas. cōcede ppitius. ut ea q
deuote agimus te adiuuāte. fideliter teneamus.
P. ad. ves. sr. p. a. Allel. x. ps. In exitu. Cap.
Si cōresurrexistis. ~~ut s. in vig.~~ R. Surrexit
dns de sepulchro. V. Hic ē dies. V. Resurrexit dō. sic dix.
Nōne cor nrm ardēs erat ī nob de jhu dū loq. Ad. m.
ret nob ī via. all. Coll. Deus q sollēpnitate.
~~Hic pscript ordo teneb p oct pasche excepto q~~
~~singul dieb ad l. ⁊ ad. iij. ⁊ ad. ves. ppe erūt. Coll. et~~
~~aut. ut subt inuenies.~~ Fi. iij. Ad. bn. Stetit jhc in
medio discipulorū suorū. et dix eis. pax vob. alla. all.
m. Obtulerūt discipli dno partē piscis assi.
Deus q In. l. iij. ves. col. Et fauū mellis. allel.
Ecclam tuā nouo sp fetu multiplicas.
cōcede famul tuis. ut sacmētū uiuēdo tene
ant. quod fide pceperūt. P. Fia. iij. Ad. Bn.
Mittite ī dextram nauigij rete. ⁊ inuenietis. all. Ad. co.
Hoc iā tertio manifestauit se jhc. postq resurrexit

a mortuis. alleluya. In. l. ad. iij. et. ves. coll.

Deus qui nos resurrectionis dominice annua sol
lempnitate letificas. concede propitius. ut per
hec tpalia festa que agimus. pervenire ad gaudia
eterna mereamur. P. eum. F. v. ad. B. Maria stabat
ad monumentum plorans. vidit angelos in albis sedentes.
et sudarium quod fuerat super caput ihu. alla. ad. m. a.
Tulerunt dominum meum. et nescio ubi posuerunt eum. si
tu sustulisti eum. dicito mihi. alla. et ego eum tollam. alla.

Deus qui diversitatem gentium in confessione l. iij. ves. coll.
tui nominis adunasti. da. ut renatis fonte
baptismatis. una sit fides mentium. et pietas
actionum. P. fia. vj. ad. Bn. Undecim discipuli
in galilea videntes dominum adoraverunt. alla. ad. m. a.
Data est mihi omnis potestas in celo et in terra. alla. l. iij. ves. coll.

Ops sempiterne ds. qui paschale sacramentum
in reconciliationis humane federe contulisti.
da mentibus nris. ut quod pfessione celebramus.
mutemur affectu. P. Sabbato. ad. Bn. a.
Currebant duo simul. et ille alius discipulus precucurrit
citius petro. et venit prior ad monumentum. alla. l. iij. coll.

Concede quesumus ops ds. ut qui festa pascha
lia venerando egimus. per hec contingere ad
gaudia eterna mereamur. P. In octa pasche.
Sabbo ad vesperas capitulum

Omne quod natū ē ex deo. uīcit mūdū.
et h̄ ē uictoria q̄ uīcit mūdū fides nr̄a.
℟ Surrex̄ do⁹ de sepulch̄o. ℣ Resurrex̄ do⁹. ad. m̄. a̅.
Cū esset sero die illa vna sabbor̄. ⁊ fores essēt clau
se. ubi erāt discipuli cōgregati. stetit ih̄c ī medio. et
dixit eis. pax vobis. alleluya. Collecta.
Pr̄a q̄s op̄s d̄s. ut q̄ paschalia festa pegi
mus. hec te largiēte morib⁹ ⁊ uita tenea
mus. ℣. Inuit̄. Alla. vj. p̄. Venite. Cetera ol. v̄ in
die pasche. L. j. Sermo b̄i maximi epi.
Letem̄ fr̄s kn̄i ī xp̄i resurrcōis die. cō
munis enī oīm. ꝯmūis ē nr̄a letitia. Cō
munis plane. q̄ oēs illo resurgēte s̄
rexim⁹. Oīum enī reuixit saluti. q̄ p oīm p̄
catis addict⁹ ē passioni. Resurrex̄ igi salua
tor a mortuis. Noua res ⁊ mira. s̄ h̄t h̄ asser
cio uitatē. ℟ Angelus do⁹. ⁊ c̄. p ordiē. L. ij.
Ut enī taceā ꝓph̄ar̄ oracula. āgelorū
mīstia. apta sepulch̄ penetralia. ip̄m do⁹
post resurrcōem cū discipl̄is loq̄ntē. ꝯuersā
tē. edentē. thomā q̄ clauor̄ vulnā etiā di
gito cōtrectantē. ut h̄ oīa p̄tmittā. tamen
fidē nr̄am cōfirmat īpietas iudeor̄. Nā suf
ficit ad credulitatē nob̄. eor̄ nimiū cauta
crudelitas. Quo enī diligēti⁹ custodierūt

tumulū. eo cōstat illū manifestius surrexisse.
Quo plures Judei apposuere custodes. l. iii.
eo plures testiū reliquere. Nam hoc pro
curauit diuina prouidētia. ut resurrectioni
dnice. n̄ solū angeli. n̄ solū discipli. sz et
testimoniū phiberēt. qd ē amplius inimici. li
bentius g accipimus. q eū diligētius asseruarūt.
Credimus enī sub tot custodibus l. iiij.
potuisse dnm Jhm prodire citius quam pa
re. et de tumulo iure dni progredi. q disci
pulorum fraude subduci. Tanta enī sollicitu
dine sepulchrū obstruxit īpietas. ut id n̄ p
ualeret manus humana destruere. n̄ sola uirtus
Dicit scus euā l. co. v. Cresurrōis aperiri.
gelista. descēdēte angelo. tāto terrā tre
more fuisse cmotā. ut fundamēta tumuli
mouerentur. et percussos pauore custodes. q ue
nerant custodire mortuū. ee fctos ut mortu
os. Vt mortuos inquā. Signū plane iudici
um. si cū iustus resurgit. pctor emoritur. cū
reuiuiscit inuocēs. eius interficitur inimicus. Nam
ideo n̄ progredientē dnm cernere potuerūt. q
criminosas mentes terror oppressat. dū sustinere fl
Rigorē resurrectōis rutile n̄ ualebāt. l. vj.
Maiore g sollicitudine phisei dnm custo

dierūt mortuū. q̄ viuū sr̄ p̄secuti. Si q̄
dē. causa illos maior urgebat. Intellige
bāt enī facili⁹ fuisse apud sup̄os eū despi
ci. q̄ redeūtē ab infis posse cōtēpni. ⁊ tūc q̄d
p̄dicās. facile potuit occidi. nūc aut̄ resur
gēs. iā n̄ possit occidi. dicēte ap̄lo. Resur
gēs aut̄ iam n̄ morit̄. mors illi ultra nō.

Custodiebāt phisei l. vij. Cōdnabit̄.
dnm̄ sollicite ī sepulch. p̄sertim q̄ si
se die tertia dixat resurrectur. Custodie
bant autē sollicite ī sepulchro. q̄ necesse
erat illis eū n̄ iā doctorē timere. sz iudicem.
Iudicē inq̄ n̄ sui tātū. sz et crudelis sētētie
sue. q̄ filios posteros suos. suis scelib⁹ addixe
rūt dicētes. Sāguis ei⁹ sup̄ nos. ⁊ sr̄ filios

Crudelis sub tali sentētia l. viij. Cnr̄os.
Cīpietas iudeor. q̄ facinore suo n̄ solū
p̄sētes lib̄os dāpnat. sed etiā n̄ natos occi
dit. Nātos enī hac uoce ad cōsciētiā faci
noris uocāt. q̄s ɔsciētia cr̄ūis n̄ tenebat.
Crudel' īq̄m īpietas. q̄ posteros aū ī reatū
uocat. q̄ p̄ducat ī lucē. ut pri⁹ futūs cōti
geret p̄ctare. q̄m uiuere. ad. cc. Alla. 1. 2. S. Joh.

In illo tp̄e: Cū essz sero die illo. vna sab
batoꝝ. et fores essēt clause. ū erāt disci

puli cōgregati ꝓpt metū Judeoꝝ. uenit Jhc.
et stetit ī medio. ⁊ dicit eis. Pax vob. ⁊ R.

Prima lectōis huius ewāgelice Greg. pp.
questio animū pulsat. quōm p resurrc
tōem corp dñi cū uerū fuit. qd clausis ia
nuis ad discipulos ingredi potuit. Sz scie
dū nob ē. q diuina opatio si ratōe cōphē
ditur. n ē amirabil. nec fides ht mitū. cui
humana ratio pbet expimētū. Sed h ipsa
redēptoris nri opa que ex semetipsis cō
phēdi nequaq possūt. ex alia ei opatōe
pensanda sūt. ut rebz mirabilib. fidem pre
beant facta mirabiliora. Lectio decima.

Illud enī corp dñi intrauit ad discipulos. ia
nuis clausis. qd uidelicet ad humanos o
culos. p natiuitatē suā clauso exijt utro
uirgīs. Quid g mirū. si clausis ianuis post
resurrcōm suā ī eternū iā uictur intrauit.
q moritur uenies. n apto utro uirgīs exiuit.

Quia ad illud corp quod uidi Luc. xi.
potrat. fides ītuētiū dubitabat. osten
dit eis Jhc ptin man. et lat. Palpandā
carnē pbuit. q clausis ianuis ītroduxit.
Qua ī re duo mira. ⁊ iux humanā rati
onē. sibi ualde cōtraria ostēdit. dū post

resurrcōm. corp⁹ suū et īcorruptibile ⁊ tū
Corrūpi etenī l. xij. ¶ palpabile demōstrat.
necesse ē q̄d palpat. et palpari n̄ pt.
q̄d n̄ corrūpit. Sz miro modo atq; īestima
bili. redēptor nr̄ ⁊ īcorruptibile post re
surrōm ⁊ palpabile corp⁹ exhibuit. ut mō
strādo īcorruptibile. īuitaret ad p̄miū. pre
bendo palpabile. formaret ad fidē. Incor
ruptibilē se dn̄s ⁊ palpabilē demonstrauit.
ut pfecto esse post resurrōm ostēderet corp⁹
suum. ⁊ eiusdē natē. ⁊ altius glē. Scdm ioh.
In illo tp̄e. Cū esset sero die illo vna sabbo
rū. ⁊ fores essēt clause. ubi erāt discipuli
cōgregati ppt metū Judeoꝝ. ueīt Jhc. ⁊ ste
tit ī medio ⁊ dicit eis. Pax vob. Et cū hoc
dixisset. ostēdit eis manus ⁊ lat⁹. Gauisi sūt
ergo discipli. uiso dn̄o. Dixit g̊ eis itm. Pax
vob. Sicut misit me pr̄. ⁊ ego mitto vos. Hoc
cū dixisz. īsufflauit ⁊ dixit ill. Accipite spm̄
scm̄. Quoꝝ remiseritis pcca. remittūtur eis.
et quoꝝ retinueritis. retēta sūt. Thomas
autē un⁹ de duodecim. q̄ dicit̄ didim⁹. n̄ erat
cū eis. q̄n uenit Jhc. Dixerūt g̊ ei alij dis
cipuli. Vidim⁹ dn̄m. Ille aut̄ dixit eis. Nisi
uidero ī manibz ei⁹ fixuram clauoꝝ ⁊ mit

tā digitū meū ī locū clauoꝝ. ⁊ mittam
manū meā ī lat' ei'. n̄ credā. Et post dies
octo. itm erāt discipuli ei' intus ⁊ thomas
cū eis. Venit jhc ianuis clausis. ⁊ stetit ī
medio. ⁊ dixit. Pax vob'. Deinde dicit thome.
Infer digitū tuū huc. et vide man' meas.
⁊ affer manū tuā ⁊ mitte ī lat' meū ⁊ no
li esse īcredulus. sz fidelis. Respōdit tho
mas. et dixit ei. Dn̄s meus. et deus me'.
Dicit ei jhc. Quia uidisti me. credidisti. be
ati q̄ n̄ uiderūt. ⁊ crediderūt. Multa qui
de et alia signa fecit jhc ī ꝯspcū discipulo
rū suoꝝ. q̄ n̄ scripta sūt ī lib' hoc. Hec aut' scrip
ta sūt. ut credatis qꝛ jhc ē xp̄c fili' dei ⁊ ut
credētes. uitā habeatis. ī noīe ei'. Coll'.
Prā q̄s op̄s ds. ~~ut sup̄.~~ In. l'. ā. Alla. ~~⁊ c. ut~~
~~ī die resurrcōis.~~ Cap̄. Omne q̄d natū ē. R̄.
Surrexit do' uē. V̄. Dicite ī natoibz. Ad. Bn̄. ā.
Post dies octo. ianuis clausis. ingress' dn̄s. dix' eis.
pax vob'. alla. Coll'. Prā q̄s op̄s ds. ad. i. an̄.
Alla. ad. iij. ā. Alla. Cap̄. Omne q̄d natū ē.
V̄. Surrex' do' de se. Coll'. Prā q̄s op̄s. Ad.
~~⁊ ix. ant. Cap̄. V̄. ⁊ Coll'. ut ī die pasche.~~ In scdis. V̄. Cap̄.
Omne q̄d natū. R̄. Surrex' do' de sepl'. ~~l. c.~~ ad. q.
Multa q̄de ⁊ alia signa fecit jhc ī cōspcū discipl'oꝝ

suorum. alla. q̄ n̄ sūt scripta ī lib̄ hoc. alla. Coll. Prā
q̄s op̄s ds. Ordo p̄uatis dieb̄. ab oct̄ pasche.
usq; ad. Rog. Iuit. Allel. alla. alla. p. Venite.
In. i. n. ā. Alla. V. Surrex̄ do de sepl. Lcō. Veni
te. et reuitam. R. Resurrex̄ do. all. Vic. dix. In. ij.
ij. ā. Alla. Cap. Epulem̄ n̄ ī fermēto. ue. V.
Surrex̄ do ve. ⁊ apparuit symoni. alla. Collca.
Prā nob̄ op̄s et misericors ds. ut ī resurrec
tōe dn̄i nr̄i jhu xp̄i pcipiam̄ uacit̄ por
tionē. P eūdē. In. l. an̄. Allel. ps. Miserere. Cap.
Xp̄c traditus ē ꝓpter delicta nr̄a. et re
surrexit ꝓpt̄ iustificatoēm nr̄am. iusti
ficati g̃ p fidem. pacē habeam̄ ad dm̄. R.
Surrexit do ve. all. V. Dicite ī natoib̄. Ad Bn̄. ā.
Surgēs jhc. ~~subt̄ īuenies~~. Coll. Prā q̄s op̄s.
~~Notand̄ q̄ oib̄ eisdem p̄uatis dieb̄ ī l. ⁊ ad ves. Coll. de~~
~~p̄cedēte doca dr̄~~. Ad. j. Alla. iij. an̄. Alla. Cap.
Vos autē gen̄ elcm̄. regale sacdotium.
gēs scā. ꝓpl̄s acq̄sitōis. ut uirtutes ānū
tietis ei. q̄ de tenebris vos uocauit ī āmi
rabile lum̄ suū. V. Surrex̄ do de sepl̄ch̄. Coll.
Deus q̄ oēs ī xp̄o renatos. gen̄ regiū
et sacdotale fecisti. da nobis et uelle
⁊ posse q̄ p̄cipis. ut ꝓpl̄o ad eternitatē uoca
to. una sit fides m̄tiū. ⁊ pietas actionū. P. e.

Deus uero suscitauit Jhm | Ad. vj. Cap.
a mortuis tercia die. qui visus est per dies
multos. hijs qui simul ascenderant cum eo de
galilea in ihrlm. V. Surrexit dominus vere. Collecta.
Prima quesumus opus deus. ut qui gratiam dominice resur
rectionis agnouimus. ipsi per amorem spiritus
a morte anime resurgamus. Per eundem. eiusdem. Ix. Cap.
Deponentes omnem malitiam. et omnem dolum.
et simulationes. et inuidias. et omnes detrac
tiones. sicut modo geniti infantes. rationabiles sine
dolo. lac concupiscite. ut in eo crescatis in sa
lutem. si tamen gustastis. quoniam dulcis est dominus. V. Cog
Gaudeat domine plebs | Collecta. Cnouerunt
fideles. et cum proprie recolit saluationis ex
ordia. eius promoueatur augmentis. Per. Ves. Cap.
Deus autem pacis. qui eduxit de mortuis pa
storem magnum ouium in sanguine testamenti e
terni dominum nostrum Jhm xpm. aptet vos in omni
bono. ut faciatis eius uoluntatem. Hec. an. priuat. d.
ad. Bn. et. m. per totam resurrectionem. sic dicende. Feria. ij. ad. B.
Surgens Jhc mane prima sabbati. appariuit primo
Marie magdalene. de qua eiecerat septem demonia. alla.
Jhm quem queritis. non est hic. sed surrexit. recordamini | Ad. m.
qualiter locutus sit vobis. dum adhuc in galylea esset. allel.
In galylea Jhm uidebitis. sicut | Feria. iij. ad. Bn.

dix̄ vob. alla. Ad. ỹ. am. Surrex̄ eū sic dix̄ dns.
t p̄cedz vos ī galylea. alla. ibi eū uidebitis. allel'.
alla. all'. fi. uij. bn̄. Surrex̄ dns de sepulch. qui
p nob pepēdit ī ligno. all' alla. all' oỹ. Angel' aut
dn̄i descēdit de celo. t accedēs reuoluit lapidē. t sedebat sup eū. all' all'. fia. v. ad. b. Erat aut aspect
ei sicut fulgur. uestimēta ei sicut nix. all' all'. ad. ỹ.
Pre timore aut ei exterriti sūt custodes. t facti sūt uelut
mortui. alla. fia. vj. ad. bn̄. Et respondētes ange
lus dix̄it mulieribus. nolite timere uos. scio enī quod
Jesum qui crucifixus est quaritis. non est hic. surrexit enī sicut dixit. uenite et uidete locum ubi
positus erat dn̄s. et cito euntes dicite discipulis
ei. quia surrexit a mortuis. et ecce p̄cedit uos in galileam. ibi eum uidebitis. ecce dixi uobis. et
exeuntes cito de monumento cum timore magno
et gaudio. cucurrerunt nunciare discipulis ei. all'
all'. fia. vij. ad. bn̄. Et reuertentes unde
rūt reuoluerūt lapidē. erat q̄ppe magnus ualde. allel'.
Mane nobiscū. q̄m aduesperascit. t inclinata ad. ỹ.
est iam dies. alla. all'. Sabbo. ad. bn̄. Et factum est cū accubuisset cū illis.
t tenens panē benedixit. ac fregit. t porrigebat illis. alla. Do. j. p̄ oct̄ pasche. ad
Xp̄c passus est p nob. vob relinqns. vel. cap̄.
exemplū. ut sequmī uestigia ei. q̄ peccatū non fecit. nec inuentus est dolus in ore ei. Ego sic. vi.
Hec aut scripta sūt. ut credatis q̄ jhc est ad. ỹ. a.
xp̄c filius dei. t ut credētes. uitā habeatis in noīe ei
Deus q̄ per filium tuum humilitate. Collecta cū. alla.
Paschalē mundū ereruisti. fidelibz tuis p̄petuam cōcede letitiā. ut quos p̄petue mortis eripuisti casib. gaudys letis scēpitnus p̄fruy.
p. eū. Jmut. Alla. alla. alla. p. Venite. Jn. j. ỹ. a.
Alla. p Deus in. ut. Surrex̄ dns de sepl'. Leo pma.

Apocalypsis Incip̄ apoc̄. Johis apli.
Jhu xp̄i. q̄ dedit illi ds palam facere
seruis suis. q̄ oportet fieri cito. et
significauit mittēs p angl̄m suū. seruo su
o Johi. q̄ testimoniū p̄hibuit ūbo dei. ⁊ testi
moniū Jhu xp̄i. q̄cūq; uidit. Beat⁹ q̄ legit. et
q̄ audiūt ūba ꝓphetie hui⁹. ⁊ s̄uāt ea q̄ ī ea
scr̄pta sūt. Tempus enī ꝓpe ē. ℟. Dign⁹ es
dn̄e accipe librum. ⁊ apire signacula ei⁹. qm̄ occis⁹
es. ⁊ redemisti nos deo ī sāguīe tuo. alla. ℣. Fecisti
enī nos deo nr̄o regnū ⁊ sacr̄dotes. In sāguīe. l. ij.
Johes septē eccl̄ijs q̄ sūt ī asia. gr̄a uob ⁊ pax.
ab eo q̄ ē. et q̄ erat. et q̄ uēturus ē. et a septem
spiritibz. q̄ ī cōspcū thōni ei⁹ sūt. ⁊ a Jhu xp̄o. q̄
ē testis fidel̄. p̄mogenit⁹ mortuoꝝ. ⁊ p̄nceps
regū t̄re. q̄ dilexit nos. ⁊ lauit nos a pc̄tis
nr̄is. ī sāguīe suo. et fecit nos regnū et sa
cr̄dotes deo et pr̄i suo. Ipsi gl̄a. ⁊ īp̄iū ī scl̄a
scl̄oꝝ. am̄. ℟. Ego sicut uitis fructificaui sua
uitatē odoris. alla. Tr̄asite ad me oēs q̄ cōcupiscitis
me. ⁊ a gn̄atoīb⁹ meis adīplenī. alla. alla. ℣. Ego
diligētes me diligo. ⁊ q̄ mane uigilauīnt ad me.
Ecce uenit cū l. iij. Cīuenient me. Tr̄asite.
nubibz. et uidebit eū oīs ocul⁹. ⁊ q̄ eū
pupugerūt. ⁊ plāgēt se sup eo oēs tribus

tre. etiā aīm. Ego sū. A. et. ꝟ. p̄ncipiū.
⁊ finis. dicit dn̄s ds. q̄ ē. et q̄ erat. et q̄ uen
tr̄s ē op̄s. R. Audiui uoces ī celo āgeloꝝ multo
rū dicētiū. Timete dn̄m. ⁊ date claritatē illi. ⁊ ad
orate eū q̄ fecit celū. et trā. mare ⁊ fōtes aq̄ꝝ. alla.
alla. V. Et exiuit vox magna de tēplo a thono dicēs.
Ego Johes fr̄ vr̄. particeps l. iiij. Timete.
et sotiꝰ ī tribulatōe. et regno. et patiētia
ī Jhu. fui ī insula q̄ appellatur pathmos. ꝓpt̄
uerbū dei. ⁊ testimoniū Jhu. Fui ī spū ī dn̄ica
die. ⁊ audiui post me uocē magnam. tāq̄m
tube dicētis. Quod vides scribe ī libro. et
mitte septē eccl̄ijs. epheso. smyrne. ⁊ p̄gamo.
⁊ thiatyre. et sardis. et phyladelphie. ⁊ lao
ditie. R. Locutꝰ ē ad me vnꝰ ex septē angelis di
cēs. veni. ostēdā t̄ nouā nuptā sp̄osā agni. ⁊ vidi
Jhrl̄m descēdētē de celo. ornatā monilibꝰ suis. alla.
V. Et sustulit me ī spū ī mōtē magnū et altū. l. vi.
Et cōuersus sū. ut uidēm uocē. q̄ lcō. v.
loq̄batur mecū. Et cōuersus. uidi septē can
delabra aurea. ⁊ ī medio septē cādelabroꝝ.
~~aureoꝝ~~. silem filio hoīs. uestitū podē. ⁊ p̄
cinctum ad mamillas zona aurea. Caput
autē eiꝰ. ⁊ capilli erāt cādidi. tāq̄ lana alba.
et tāq̄ nix. ⁊ oculi eiꝰ velud flamma ignis.

et pedes eius similes auricalco. sicut in camino ar
denti. Et uox illius tamquam uox aquarum multarum. R.
Audiui uocem in celo. tamquam uocem tonitrui magni. alle.
regnabit deus noster in eternum. alle. quia facta est salus et uirtus et po
testas xpi eius. alle. V. Vidi angelum dei uolantem per me
dium celi. uoce magna clamantem et dicentem. Regnabit deus.
Et habebat in dextera sua stellas septem. L. vi.
et de ore eius gladius ex utraque parte acutus exi
bat. et facies eius sicut sol lucens in uirtute sua.
Et cum uidisset eum. cecidi ad pedes eius. tamquam mor
tuus. Et posuit super me dexteram suam. dicens.
Noli timere. Ego sum primus et nouissimus. et uiuus.
et fui mortuus. Et ecce sum uiuens in secula seculorum.
et habeo claues mortis et inferni. R. Ostendit
mihi angelus fontem aque uiue. et dixit ad me. alle. hic deum ado
ra. alle. alle. V. Cecidi ut adorarem angelum qui loquebatur
ad me. et dixit mihi. Deum adora. Lectio septima.
Scribe ergo que uidisti. et que sunt. et que oportet fi
post hec. Sacramentum septem stellarum quas vi
disti in dextera mea. et septem candelabra aurea.
Septem stelle. angeli sunt septem ecclesiarum. et
candelabra septem. septem ecclesie sunt. R. Platee
tue Jhrlm sternentur auro mundo. alle. et cantabitur in te
canticum letitie. alle. et per omnes vicos tuos ab uniuersis di
cetur. alle. alle. V. Luce splendida fulgebis. et omnes fines

terre adorabunt te. Et p omēs. Lectio. viij.

Et angelo ephesi eccl'e scribe. Hec dicit q̄
tenet septē stellas ī dextra sua. q̄ ābu
lat ī medio septē cādelabroꝝ aureoꝝ. Scio
opa tua. et laborē ⁊ patiētiā tuā ⁊ quia n̄
potes sustinere malos. Et tēptasti eos q̄ se
dicūt aplos esse ⁊ n̄ sūt. ⁊ īuenisti eos mēda
ces. ⁊ patiētiā habes ⁊ sustinuisti ꝓpt no
mē meū ⁊ n̄ defecisti. Sz habeo aduersū te.
q̄ caritatē tuā p̄mā reliq̄sti. R. Vidi jhe
rl'm descēdētē de celo. ornatā auro mūdo ⁊ lapi
dib' p̄tiosis ītextā. alla. V. Et erat structa mu
ri ei' ex lapide jaspide. ipsa v'o auro mūdo. simi
le uitro mūdo. Alla. Ad cc. ā Alla. cc. Quis ē iste.

In illo tpe: Dixit jhc discipul' suis. l. ix. S. joh.
Ego sū pastor bon'. Bonus pastor. aīam su
am ponit p ouib' suis. ⁊. R. Bn̄ bb̄ pape.

Audistis fr̄es kmī ex lectōe ewāgelica.
eruditōem urām. audistis ex lectōe e
wāgelica. piclm nr̄m. Ecce enī is q̄ n̄ ex
accidēti dono. sz eēntialr bon' ē. dicit. Ego
sū pastor bon'. Atq̄ eiusde boītatis formā.
q̄m nos imitem̄. adiūgit. dicēs. Bon' pas
tor aīam suā ponit p ouib' suis. Fecit q̄d
monuit. ostēdit q̄d iussit. R. Decātabat

ppls ī isrl. alla. ⁊ vniuersa multitudo Jacob canebat le
gitime. ⁊ dd cū cantoribus cytharā percutiebat ī domo do
mini ⁊ laudes deo canebat. alla. ℣. Sanctificati sunt ergo sa
cerdotes ⁊ leuite ⁊ uniuersus isrl deducebat archā fede

Bonus pastor. p l. x. Cris dni ī iubilo. ℣ dd.
ouibus suis aiam suā posuit. ut ī sacramento
nro. corpus suū et sanguinem uerteret. et oues
quas redemerat. carnis sue alimento satiaret. Ostē
sa nobis ē. de contemptu mortis. uia quam sequamur. ap
posita forma cui imprimamur. Primū nobis est
exteriora nra misericordit ouibus eius impendere. po
stremū uero. si necesse sit. etiā mortē nram
pro eisdē ouibus ministrare. A primo aut hoc mini
mo. peruenit ad postremū maius. ℟. Vidi
portam ciuitatis ad orientē positā ⁊ apostolorum nomina
et agni super eā scripta. et super muros eius angelorū
custodiā. alla. ℣. Vidi ciuitatē scam Jhrlm descen
dentē de celo. ornatā tamquam sponsā uiro suo. ℣ sup.

Sed cū incomparabiliter longe sit melior l. xi.
aīa quam uiuimus. a terrena substātia quam exteri
possidemus. qui nō dat pro ouibus substam suā. quam pro
hijs daturus ē aīam suā. Sunt nonnulli
qui dū plus terrenā substam quam oues diligunt.
merito nomen pastoris perdunt. De quibus protinus sub
ditur. Mercenarius autem ⁊ qui nō ē pastor. cuius

ñ sunt oues ꝓpe. uidet lupū uenientē. ⁊ dimit
tit oues. et fugit. ℟. Ueniēs a lybano. q̄
pulchra facta es. alla. ⁊ odor uestimentorum tuorum sicut oīa aro
mata. alla. ℣. Speciosa facta es ⁊ suauis ī delitijs tu

Non pastor. sz mercenarius. l. xij. Cis. ⁊ odor.
Vocatur. q̄ ñ ꝓ amore ītimo. oues dñicas.
sz ad tpales mercedes pascit. Mercēnarius q̄ ꝓ
pe ē. qui locū quidē pastoris tenet. sz lucra
aīarum ñ q̄rit. Terrenis cōmodis īhiat. hono
re platonis gaudz. Tpalibus lucris pascitur.
īpensa sibi ab hoībz reuerentia letatur. Iste
sunt mercedes mercenarij. ut ꝓ eo ipso q̄ in re
gimine laborat. hic q̄d q̄rit īueniat. ⁊ ab
hereditate gregis ī postm alienus existat. ℟.
Hec ē Jhrlm ciuitas magna celestis. ornata tāquā
sposa agni. q̄m tabernaclm facta ē. alla. ℣. Porte eius nō
claudentur ꝑ diē. nox enī ñ erit ī ea. Q̄m tab. ℣ Joh.
In illo tpē. Dixit. j. dis. s. Ego sū pastor bonus.
Bonus pastor. aīam suā dat ꝓ ouibus suis. Mer
cēnarius. et q̄ ñ ē pastor. cuius ñ sunt oues ꝓpe.
uidet lupū uenientē. et dimittit oues. et
fugit. ⁊ lupus rapit ⁊ dispgit oues. Mercē
narius autē fugit. q̄a mercēnarius ē. ⁊ ñ ptinz ad
eū de ouibus. Ego sū pastor bonus. ⁊ cognosco
meas. et cognoscūt me mee. Sicut nouit

me pr̄. ⁊ ego agnosco prem̄. ⁊ aiam̄ meā
pono ꝓ ouibꝫ meis. Et alias oues habeo.
que nō sūt ex hoc ouili. et illas oportꝫ me
adducere. ⁊ uocē meā audiēt. Et fiet vnum
ouile. ⁊ unꝰ pastor. Coll. Deus q̄ ī filij.
In. l. ā. Alla. P. Miserere. Cap. Bn̄dictio. et.
R. Surrexit dōꝰ uere. V. Dicite ī natoībꝰ. Ad. Bn̄. ā.
Ego sū pastor bonꝰ. q̄ pasco oues meas. ⁊ ꝓ ouibꝰ
meis pono aīam meā. alla. Coll. Deus qui in
filij tui. Ad. iij. Cap. Xp̄c passus ē. Coll.
Deus qui ī filij. Ad. vj. Cap. Xp̄c resurgēs.
Deus q̄ ad eternā uitā ī xp̄i resur Coll.
rectōe nos reparas. erige nos ad cōse
dentē ī dextra tua nr̄ē salutis auctorem.
ut q̄ ꝓpt̄ nos iudicādꝰ aduenit. ꝓ nobis
iudicaturꝰ adueniat. Jhc xp̄c filiꝰ tuus dn̄s
nr̄. Per eūdem. Ad. ix. Cap. Xp̄c semel ꝓ. p.
Concede q̄s op̄s ds̄. ut ueterē cū suis Coll.
actibꝰ hoīem deponētes. illiꝰ cōuersatōe
uiuamꝰ. ad cuiꝰ nos sbam paschalibꝰ reme
diis transtulisti. Per. eū. Ad. v. sr̄. p. Alla. Cap.
Xp̄c passus ē. Ad. m. Ego sū pastor ouiū
ego sū via. et uitas. ego sū pastor bonꝰ. ⁊ cognosco
meas. ⁊ cognoscūt me mee. alla. alleluya. Coll.
Deus q̄ ī filij tui. Dō. ij. Ad. ves. Capitlm.

Obsecro vos tamquam aduenas et peregrinos.
abstinere uos a carnalibus desideriis. que mi
litant aduersus animam. conuersationem uestram inter gen
tes habentes bonam. ut in eo quod detrectant de vo
bis. tamquam de malefactoribus. ex bonis operibus
uos considerantes. glorificent deum in die uisitationis.
Alias oues habeo. que non sunt ex hoc ouili | ad. mat. an.
et illas oportet me adducere. et uocem meam audient. et
fiet vnum ouile. et vnus pastor. alleluia. Collecta.
Deus. qui errantibus. ut in uiam possint redi
re iustitie. ueritatis tue lumen ostendis. da
cunctis. qui xpiana professione censentur. et illa re
spuere que huic inimica sunt nomini. et ea que sunt apta
sectari. P. Inuit. Alleluia. iij. P. Venite. et c. l. j.
Et uidi septem angelos stantes in conspectu
dei. et date sunt illis septem tube. Et alius
angelus uenit. et stetit ante altare. habens
thuribulum aureum. et data sunt ei incensa mul
ta. que sunt orationes sanctorum omnium. super altare aure
um. quod est ante thronum. R. Dignus es domine. et c. l. ij.
Et ascendit fumus incensorum de orationibus sanctorum
de manu angeli. coram domino. Et accepit
angelus thuribulum. et impleuit illud de igne al
taris. et misit in terram. et facta sunt toni
trua. et uoces. et fulgura. et terremotus. l. iij.

Et septē angeli q̄ habebāt septē tubas.
parauerūt se. ut tuba canerent. Et p̄mus
angelus tuba cecinit. et fcā ē grādo. et ignis.
mixta sāguīe. et missū ē ī trā. Et tcia pars
tre cōbusta ē. et tcia pars arborū cōbusta ē. et
oē fenū uiride cōbustū est. Lectio. iiij.
Et scdus angelus tuba cecinit. et tāq̄ mōs
magnus igne ardēs missus ē ī mare. Et fcā
ē tcia pars maris sāguis. et mortua ē tcia ps
creature q̄ habebāt aīas. et tcia pars nauium
Et tcius angls tuba cecinit. Lco. v. Cicijt.
et cecidit de celo stella magna ardēs tāq̄
facula. et cecidit ī tciā partē fluminū. et in
fōtes aquarū. et nomē stelle dicitur absinthiū.
Et fcā ē tcia pars aq̄rū ī absinthiū. et multi
hoīes mortui sūt de aq̄s. q̄ amare fcē sūt.
Et q̄rtus angls tuba cecinit. Lco. vj.
et pcussa ē tertia pars sol. et tcia pars
lune. et tcia pars stellarū. ita ut obscurare
tur tcia pars eorū. et diei n̄ luceret pars tcia.
Et vidi. et audiui Lco. vij. Et noctis siliter.
uocē vnius aq̄le uolātis p̄ mediū celū.
dicētis uoce magna. ve. ve. ve. hītātibus ī tra.
de ceteris uocibus triū āgelorū. qui erant tu
ba canituri. Lectio octaua.

Et quintus angelus tuba cecinit. et vidi stellam
de celo cecidisse in terram. Et data est illi cla
vis putei abyssi. et aperuit puteum abyssi. et
ascendit fumus putei sicut fumus fornacis mag
ne. et obscuratus est sol. et aer. de fumo putei.
In illo tempore. Dixit. j. d. s. Modicum Lectio ix. Sancti Johannis.
et iam non videbitis me. et iterum modicum et vi
debitis me. quia vado ad patrem. Et Responsio. Venerabilis Bede.
Leta domini et saluatoris nostri promissa. fratres karissimi.
leto cordis auditu percipere debemus. sedula
que intentione persistere. quatinus ad hec contingere mereamur.
Quid est enim. quod merito letius audiatur. quam pervenire
posse ad gaudium. quod numquam possit auferri. Lectio x.
Notandum autem. quod tota lectionis huius ewan
gelice series illis convenit. qui eam presentes au
dierunt a domino. Pars autem illius etiam nobis qui per
passionem et resurrectionem dominicam ad fidem veni
mus. aptissime congruit. Lectio undecima.
Quod dominus ait. modicum et iam non videbitis
me. et iterum modicum et videbitis me. quia
vado ad patrem. ad illos specialiter pertinet. qui eius
discipulatui predicantis in carne adhesere. et
post tristitiam passionis. visa resurrectione et as
censione eius letificari meruerunt. Nam quia hec
illa quam tradebatur nocte. locutus est. modicum erat.

id ē. eiusdē noctis ⁊ diei sequentis tp̄s. usq; ad
horā q̄ illū nō uidere inciperēt. Lc. xij.
Tenti eni nocte illa dn̄s a Iudeis. ⁊ i crucifi
xū crucifixus. cū sero fcm̄ eēt. depositus ē
de cruce. ⁊ intra septa sepulchri. ab humanis
seclusus obtutib. Et itm̄ modicū erat. usq; dū
illū uidēt. Resurrexit eni a mortuis tertia die.
et apparuit eis i multis argumentis. p dies. xl.
In illo tp̄e. Dixit. i. d. s. Modicū et iā S. Joh.
nō uidebitis me. et itm̄ modicū ⁊ uidebi
tis me. q̄ uado ad prem̄. Dixerūt g̃ ex
discipulis eius ad inuicē. Quid est hoc. q̄d dicit
nob. modicū et n̄ uidebitis me. ⁊ itm̄ mo
dicū et uidebitis me. et q̄ uado ad prem̄.
Dicebāt g̃. Quid ē hoc. q̄d dicit. modicū.
Nescimus quid loquitur. Cognouit aut̄ Jhc.
q̄ uolebāt eū interrogare. ⁊ dixit eis. De hoc
q̄ritis int̄ uos. q̄ dixi. modicū et n̄ uide
bitis me. ⁊ itm̄ modicū ⁊ uidebitis me.
Amē amē dico uob. q̄ plorabitis ⁊ flebitis
uos. mūdus aut̄ gaudebit. Uos aut̄ cōtrista
binū. s; tristitia vr̄a uertet̄ i gaudiū. Mulier
cū parit. tristitiā habet. q̄ uenit hora eius.
Cū autē peperit puerū. iā n̄ meminit
pressure. ꝓpter gaudiū. q̄ natus ē hō i mūdū.

Et vos igitur nunc quidem tristitiam habetis. Iterum autem
videbo vos. et gaudebit cor vestrum. Et gau
dium vestrum nemo tollet a vobis. Amen. Coll.
Deus qui errantibus. In l. cap. B ndictio. ad B.
Modicum et non videbitis me. dicit dominus. iterum modicum et
videbitis me. quia vado ad patrem. alla. all. Col. D s qui
errantibus. iij. Capit. Obsecro vos. tamquam. Coll.
D s qui errantibus. ~~Ad vj. et ix. ut in j. dc.~~ Ves. cap.
Obsecro vos. ad. m. Amen amen dico vobis. quia plo
rabitis et flebitis vos. mundus autem gaudebit. vos autem contrista
bimini. sed tristitia vestra vertetur in gaudium. alla. Coll. Deus
qui errantibus. Dc. iij. ad. Ves. Capitulum.
Omne datum optimum. et omne donum perfectum de
sursum est. descendens a patre luminum. apud
quem non est transmutatio. nec vicissitudinis obumbratio.
R. Viderunt te aque. ad. m. Iterum autem videbo vos.
et gaudebit cor vestrum. alla. et gaudium vestrum nemo tollet a vobis.
Deus qui fidelium mentes. unius efficis Coll. Coll.
Duo voluntatis. da populis tuis id amare quod preci
pis. id desiderare quod promittis. ut inter mundanas
varietates. ibi nostra fixa sint corda. ubi vera
sunt gaudia. P. Invit. Alla. iij. P. Venite. et c. l. j.
Iacobus dei et domini nostri Incipit epistola Iacobi apostoli:
Ihesu christi servus. duodecim tribubus que sunt in dispersione sa
lutem. Omne gaudium existimate fratres mei. cum

ī tēptatōes uarias incideritis. sciētes q̄ ꝓ
batio fidei urē. patiētiā opat̄. Patiētia aut̄
op⁹ ꝑfctm̄ habeat. ut sitis ꝑfcī ⁊ īteg̃. ī nullo
deficiētes. ℟. Si oblit⁹ fuo tui. alla. obliuiscat̄
me dextra mea. adhereat lingua mea faucib⁹ meis. si nō
meminero tui. alla. all. ℣. Sup̄ flūia babylonis illic sedi
m⁹ ⁊ fleuim⁹. dū recordarem̄ tui syon. adhereat. ℣. ij.
Si q̄s aut̄ urm̄ īdiget sapīa. postulet a
deo. q̄ dat oīb⁹ affluent̄. ⁊ n̄ ī ꝓperat. et
dabit̄ ei. Postulet aut̄ ī fide. nichil hesitās.
Qui eni hesitat. silis ē tēpestati maris. q̄ a
uēto mouet̄. ⁊ circūfert̄. Nō g̃ estim⁹ ille hō.
q̄ accipiat aliq̄d a dnō. ℟. Viderūt te aq̄
ds. uiderūt te aque ⁊ timuerūt. Multitudo sonit⁹ aq̄
rū. voces dederūt nubes. alla. alla. ℣. Illuxerūt chor⁹
catōes tue orbi t̄re. ꝯmota ē ⁊ ꝯtremuit t̄ra. Multitudo.
Vir duplex aīo. īcōstās ē ī oīb⁹ ℣. iij.
viis suis. Gl̄etur aut̄ hūlis ī exalta
tōe sua. diues aū ī hūlitate sua. qm̄ sicut
flos feni transibit. Exort⁹ ē eni sol cū ardore.
et arefecit fenū. ⁊ flos ei⁹ decidit. ⁊ decor vul
tus ei⁹ deperiit. Ita ⁊ diues ī itinerib⁹ suis mar
cescet. ℟. Narrabo nom̄ tuū frib⁹ meis. alla. in
medio eccl̄e laudabo te. alla. alla. ℣. Qui timetis dō.
laudate eū. vniūsū sem̄ Jacob magnificate eū. In medio.

Beatus vir qui suffert temptationem. quoniam l. iiij.
cum probatus fuerit. accipiet coronam vite.
quam repromisit deus diligentibus se. Nemo cum temp
tatur dicat. quoniam a deo temptatur. Deus enim intempta
tor malorum est. Ipse autem neminem temptat. Unus
quisque vero temptatur. a concupiscentia sua abstractus. et
illectus. Deinde concupiscentia cum conceperit. pa
rit peccatum. Peccatum vero cum consummatum fuerit. generat
mortem. R. In ecclesiis benedicite deo. alleluia. domino. de fontibus
israel. alleluia. alleluia. V. Cantate domino canticum novum. cantate domino omnis

Nolite errare fratres mei l. v. Cetera. De fonti.
dilectissimi. Omne datum optimum. et omne donum per
fectum desursum est. descendens a patre luminum. apud
quem non est transmutatio. nec vicissitudinis obumbratio.
Voluntarie enim genuit nos verbo veritatis. ut
simus initium aliquod creature eius. Scitis fratres mei di
lectissimi. R. In toto corde meo exquisivi te. alleluia. ne repel
las me a mandatis tuis. alleluia. alleluia. V. Vide humilitatem
meam. et eripe me. quia legem tuam non sum oblitus. Ne repellas.

Sit autem omnis homo velox ad audiendum l. co. vj.
tardus autem ad loquendum. et tardus ad iram. Ira
enim viri. iustitiam dei non operatur. Propter quod. abicien
tes omnem immunditiam. et abundantiam malitie. in
mansuetudine suscipite insitum verbum. quod potest
saluare animas vestras. R. Vinum cantate nobis. alleluia.

de cāticis syon. alla. quomodo cātabimus cāticū dñi ī terra a
liena. alla. alla. ℣. Illic ītrogauerūt nos. q̄ capti
uos duxerūt nos. uerba cātionū. Quom. l. vij.
Estote factores ubi. et n̄ auditores tm̄.
fallētes vosmetipsos. qr̄ siq̄s auditor
ē ubi. et n̄ factor. hic ~~cōsidab~~ cōparabit̄ vi
ro cōsidanti vltū natiuitatis sue ī speculo.
Cōsidauit enī se. et abiit. ⁊ statī oblitus ē
qualis fuit. Qui aū pspexit ī legē pfcām
libtatis. et pmāsit. n̄ auditor obliuiosus fcs.
sz factor opis. hic btūs ī facto suo erit. ℟.
Deus cāticum nouū cātabo t̄. alla. In psaltio decē
cordarū psallā t̄. alla. all. ℣. Deus ~~cāticū~~ meus es tu.
⁊ cōfitebor t̄. ds meus es tu. ⁊ exaltabo te. In psalt.
Siquis autē putat se religiosū l. viij.
esse. n̄ refrenās linguā suā. sz seducēs
cor suū. huius uana ē religio. Religio mū
da et īmaculata apud dm et prēm hec ē.
uisitare pupillos et uiduas ī tribulatōe eo
rū. ⁊ īmaculatū se custodire ab hoc sclo. ℟.
Alleluya. audiuimus eā ī effrata. īuenimus eā ī cāpis
silue. Introibimus ī tabnaclm eius. adorabimus ī loco. vbi ste
terūt pedes eius. alla. all. ℣. Surge dnē ī requiē tuā. tu.
⁊ archa scīficatōis tue. Introibimus. l. ix. Sm̄ Joh.
In illo tpe. Dixit. j. d. s. Vado ad eū q̄ me mi

sit. ⁊ nemo ex vob interrogat me. q̄ uadis. Sz
q̄ h̄ locut' sū vob. tristitia īpleuit cor vr̄m. l. R.
Sicut ex lectōe ewāgelica O. l. c. ven. Bede.
fr̄s kr̄mi audiuim' dn̄s ⁊ redēptor nr̄. ī
minēte sue passionis articulo. discipulis
et gl'am ascēsionis. q̄ ipse post mortē ⁊ re
surrectōem erat clarificand'. ⁊ aduētū sp̄s
sc̄i. q̄ illi erāt illustrādi. patefecit. q̄ti' īstante
hora passionis eidē. min' p illi' morte dolēnt.
quē post mortē ad celū subleuandū n̄ dubi
tarēt. min' de sua desolatōe trepidarēt. q̄s.
abeūte licet dn̄o. sp̄s sc̄i grā cōsolādos esse
sparēt. R. Deduc me ī semita mādatoꝝ tuorū.
alla. qm̄ ipsā uolui. alla. Inclina cor meū ī testimonia
tua. alla. V. Auerte oc'los meos. ne uideāt uanitatē. ī
Uado inquit dn̄s l. x. Cuia tua uiuifica me. Incl.
ad eū q̄ me misit. ⁊ nemo ex vob īterrogat
me. q̄ uadis. Ac si apte dicat. Reuertar ascē
dendo ad eū q̄ me īcarnari ꝯstituit. ⁊ tāta
tā q̄ manifesta erit eiusdē ascēsionis cla
ritas. ut nemini vr̄m op' sit īterrogare q̄
uadā. uidētibꝫ cūctis q̄ ad celos pgam. R.
Cātate deo. alla. psalmū dicite ei. alla. V. Date gl'am
Blaudi eius. Psalmū dicite. Lectio vndecima.
Bene aut̄ cū de ascēsione sua dixissꝫ dn̄s.

vado ad eū q̄ me misit. addidit. ⁊ nemo ex
vob̄ interrogat me. q̄ uadis. Supi⁹ nāq; cū
de sua passione ꝓtestaret̄. dicēs. q̄ ego ua
do. vos n̄ potestis uenire. īterrogauit eū petr⁹.
⁊ ait. Dn̄e q̄ uadis. Respōsū q; ē ei. Quo e
go uado. n̄ potes me m̄ seq̄. sequeris autē
postea. ℟. Bonū ē ꝯfiteri dn̄o. alla. ⁊ psallere. alla.
℣. Ad ānūtiādū mane mīam tuā ⁊ ueritatē tuā ꝑ noctē.

Discipuli. passionis xp̄i. Luc. xij. Cet. psal.
mortis q; ei⁹ mysteriū n̄dū ītelligere. n̄dū po
terant imitari. maiestatē uero ascēsionis. stati
ut uidere. cognouerūt. totis q; animi uotis
ut seq̄ merent̄. optabāt. Sed q̄ h̄ locut⁹ sū
uob̄. tristitia īpleuit cor vr̄m. Sciebat dn̄s
ipse. q̄d hec sua uerba ī discipulorū cordib⁹ age
rēt. q̄ uidelz tristitiā mag̃ de abscessu q̄ eos de
sereret. q̄ de ascēsu q̄ prem̄ peteret. letitiā gnā
rēt. ℟. Dicāt nūc q̄ redēpti sūt. alla. a dn̄o. all. ℣.
Quos redemit de manu īmici. de regionib⁹ ꝯgregauit eos.

In illo tp̄r. Dix̄. j. d. s. Uado S. Joh. Ca. dn̄o.
ad eū q̄ me misit. ⁊ nemo ex vob̄ īterrogat
me. q̄ uadis. Sz q̄ h̄ locut⁹ sū vob̄. tristitia ī
pleuit cor vr̄m. Sed ego ueritatē dico vob̄.
expedit uob̄. ut ego uadā. Si eū n̄ abiero.
paraclyt⁹ n̄ ueniet ad vos. Si aū abiero. m̄

tā eū ad uos. Et cū ueniet. ille arguet mū
dū de pcto. et de iustitia. et de iuditio. De
pcato quidē. qr n̄ crediderūt ī me. De iu
stitia uo. qr ad prem uado. et iā n̄ uidebitis
me. De iuditio aut̄. qr p̄nceps mūdi h̄ iudi
catus ē. Adhuc mlta habeo vob̄ dicē. sz nō
potestis portare m̄. Cū aut̄ ueniet ille sp̄s
ueritatis. docebit vos oem̄ ueritatē. Nō enim
loquet̄ a semetipso. sz q̄cūq; audiet loquet̄.
et q̄ uentura sūt. ānūtiabit vob̄. Ille me
clarificabit. qr de meo accipiet. et ānūtiabit
vob̄. Coll. Deus q̄ fideliū. l. cap. Bn̄dictio.
Uado ad eū q̄ misit me. sz qr hec locut̄ sū. Ad. Bn̄.
vob̄. tristitia īpleuit cor vr̄m. alla. Coll. Deus q̄
fideliū. Ad. iij. cap. Omne datū optimum.
Coll. Deus q̄ fideliū. ~~Ad. vj. et ix. vt ī j. dc.~~
ves. Cap. Omē datū. m̄. an̄. Adhuc mlta
habeo vobis dicē. sed n̄ potestis portare m̄. cū autē
ueniet ille sp̄s ueritatis. docebit vos oem̄ ueritatē. alla.
Coll. Deus q̄ fideliū. Do. iiij. ad. ves. cap.
Estote factores ubi. et n̄ auditores tm̄.
fallētes vosmetipsos. qr si q̄s auditor
ē ubi. et n̄ factor. hic cōparabit̄ uiro cōsi
deranti vltū natiuitatis sue ī speclo. Ad. m̄.
Ille me clarificabit. qr de meo accipiet. et ānūtiabit
vob̄. alla.

Deus a q̄ bona cūcta ꝓcedūt. Collecta.
largire supplicibꝫ. ut cogitem⁹ te īspi
rāte. q̄ recta sūt. ⁊ te gubnāte. eade faciam⁹.
P. Incipit epl̄a Johis apl̄i. Lcō p̄ma.
Quod erat ab initio. q̄d audiuim⁹. quod
uidim⁹ oculis nr̄is. q̄d ꝑspexim⁹. ⁊ man⁹
nr̄e tractauerūt de uerbo uite. ⁊ uita
manifestata ē. ⁊ uidim⁹. ⁊ testam̄ ⁊ ānūtiam⁹
vob̄ uitā eternā. q̄ erat apud prem̄. ⁊ apparu
it nob̄. ℟. Si oblit⁹ ~~⁊ c̄ ꝑordiem vt s̄~~ Lcō. ij.
Quod uidim⁹ ⁊ audiuim⁹. ānūtiam⁹ vob̄.
ut ⁊ vos sotietatē habeatis nobiscū ⁊
sotietas nr̄a sit cū prē. ⁊ filio ei⁹ Jhu xp̄o. Q̄
h̄ scribim⁹ vob̄. ut gaudiū vr̄m sit plenū. l. iij.
Hec ē ānūtiatio. q̄ audiuim⁹ ab eo. ⁊ ānūti
am⁹ vob̄. q̄m ds lux ē. ⁊ tenebre ī eo n̄
sūt ulle. Si dixim⁹. q̄m sotietatē habem⁹ cū
eo. ⁊ ī tenebris ābulam⁹. mētim̄. ⁊ n̄ facim⁹ uita
tē. Si aū ī luce ambulam⁹. sic ⁊ ipse ē ī luce.
sotietatē habem⁹ ad īuicē. et sāguis Jhu filij
ei⁹ mūdat nos ab oī pcc̄o. Lectio Quarta.
Si dixim⁹. q̄ pcc̄m n̄ habem⁹. ipsi nos se
ducim⁹. et uitas ī nob̄ n̄ ē. Si cōfiteam̄
pcc̄a nr̄a. fidel̄ ⁊ iustus ē. ut remittat nob̄
pcc̄a. ⁊ mūdet nos ab oī iniq̄tate. Si dixim⁹.

qm̄ n̄ pcauim⁹. mdacē facim⁹ eū. ⁊ ūbū ei⁹
Filioli mei. h̄ scbo vob. Lco. v. Cū ē ī vob.
ut n̄ pcetis. Sed et siq̄s pcauit. aduoca
tū habemus apud prem̄ Jhm xpm̄ iustū. ⁊
ipse ē ppitiatio p pctis nris. Nō p nris aut̄
tantū. sz etiā p toti⁹ mūdi. Et ī hoc scim⁹. qm̄
cognouim⁹ eum. si mādata ei⁹ obseruemus.
Qui dicit se nosse dm̄. ⁊ mādata Lco. vj.
ei⁹ n̄ custodit. mdax ē. et ī hoc ūitas nō
ē. Qui aut̄ seruat ūbū ei⁹. ūe ī hoc caritas
dei pfecta ē. In hoc scim⁹. qm̄ ī ipso sum⁹. Qui
dicit se ī ipso manere. debz sicut ille ābulauit.
Rnū. n̄ mādatū L. vij. Et ipse ābulare.
nouū scbo vob. sz mādatū uetus. quod
habuistis ab initio. Mandatū uetus ē. ūbū
quod audistis. Itm̄ mādatū nouū scbo vob.
quod ē vm̄ et ī ipso et ī vob. qm̄ tenebre trās
ierūt. ⁊ lum̄ vm̄ iā lucet. Qui dicit se ī lu
ce esse. ⁊ frem̄ suū odit. ī tenebris ē usqz ad
Qui diligit frem̄ suū. ī lūe L. viij Chuc.
manz ⁊ scādalū ī eo n̄ ē. Qui aut̄ odit
frem̄ suū. ī tenebris ē. ⁊ ī tenebris ābulat. et
nescit q̄ eat. qm̄ tenebre obcecauerūt ocu
los ei⁹. Scbo vob filioli. qm̄ remittūt vob
pcta ppt nom̄ ei⁹. Scbo vob prēs. qm̄ cogno

uistis eū q̄ ab initio ē. Scribo vob̄ adolescē
tes. qm̄ uicistis malignū. Scribo uob̄ īfātes.
qm̄ cognouistis prem̄. Lco. ix. Scdm Johem.
In illo tpr. Dix. j. d. s. Am̄ am̄ dico vob̄. si q̄d
petieritis patrē ī noīe meo. dabit vob̄. Vsq̄
m̄ n̄ petistis q̄cq̄m ī noīe meo. Petite. ⁊ acci
pietis. ut gaudiū urm̄ sit plenū. I. Re. V. bed.
Potest mouere īfirmos auditores. q̄m ī capite
lectoīs huius ewāgelice. discipl̄is saluator
pmittit. si quid inq̄ens petieritis prem̄ ī no
mine meo. dabit uobis. cū n̄ solū nr̄i sil̄es.
multa q̄ prem̄ ī xr̄ noīe pete uident. n̄ accipi
ant. uerū etiā ipse apl̄s paulus tertio dnm̄
rogauit. ut a se angel⁹ sathane a q̄ tribulaba
tur. abscederet. nec īpetrare potuerit. Lectio. x.
Sed huius motio q̄stionis. ātiq̄ iā patrū ex
planatōe reserata ē. q̄ uerāciter ītellexerūt.
illos solū ī noīe saluatoris pete. q̄ ea. q̄ ad p
petuā sal̄m ptinēt. petūt. ideo q̄ apl̄m n̄
ī noīe saluatoris petisse. ut tēptatōe
careret. q̄m ob custodiā humilitatis accepe
rat. q̄ si hac caruisset. saluus esse n̄ pos
set. ipso affirmāte. cū ait. Et. ne magnitu
do reuelationū extollat me datus est
m̄ stimulus carnis mee. angelus satha

ne. qui me colaphizet. Lectio undecima.

Quotiēscūq; petētes n̄ exaudim̄. ido fit.
q; uel contra auxiliū nr̄e salutis peti
m̄. ac ꝓpterea a misericorde pr̄e. bn̄fitij grā nob
qd īepte petim̄ negat̄. quod eidē aplo cōti paulo
gisse ꝯprobat̄. cui ter petēti respōsū ē. suf
ficit tibi grā mea. nā uirtus ī īfirmitate ꝑfici
tur. uel utilia qdē. ⁊ q̄ ad uerā salm̄ respiti
ant. petim̄. sed ipsi male uiuēdo. auditū a
nob iusti iudicis auertim̄. īcidētes ī illud salo
monis. q̄ auertit aurē suā. ne audiat legē. ora
tio ei erit execrabil. uel dū ꝓ pcātib qbdā.
ut resipiscāt. oram̄. ⁊ si salubrit petim̄. atq;
ex nr̄o merito digni sum̄ auditu. ipsoꝝ tam̄
pūsitas ne īpetrem̄ obsistit. Lectio. xij.

Fit aliqn̄. ut salutaria ꝓrs ⁊ pcib sollici
tis. et deuotis q̄ram̄ actoīb. nc tn̄ statim
q̄ petim̄ obtineam̄. sz ī futm̄. petitoīs nr̄e
differat̄ effcūs. sic cū genib flexis cotidie
rogam̄ patrē. dicētes. adueīat regnū tuū.
idem tn̄ regnū n̄ mox orōe finita. sz tpr̄e
ꝯgruo sum̄ acceptī. Qd pia ꝓuisione nr̄i
ꝯditoris cōstat actitari. ut uidelz desidia no
stre deuotoīs. dilatōe crescāt ⁊ īcremēto co
tidiano magis magis q̄ ꝓuecta. tandem

pfectiꝰ capiat gaudia q̄ req̄rūt. Scdm Johē.
In illo tp̄e. Dix. j. d. s. Am̄ am̄ dico vob. si q̄d
petieritis pr̄em ī noīe meo. dabit vob. Vsq̄
m̄ n̄ petistis q̄cq̄m ī noīe meo. Petite. et ac
cipietis. ut gaudiū vr̄m sit plenū. Hec ī pver
bijs locutꝰ sū vob. Venit hora. cū iam nō in
pvbijs loq̄r vob. sz palā de pr̄e ānūtiabo vob.
Illo die ī noīe meo petetis. Et nūc dico vob. q̄a
ego rogabo pr̄em de vob. Ipse enī pr̄ amat
vos. q̄ vos me amastis. et credidistis q̄ ego
a deo exiui. Exiui a pr̄e. et ueni ī mūdum.
Itm̄ relinq̄ mūdū. et uado ad pr̄em. Dicūt
ei discipuli eiꝰ. Ecce nūc palā loq̄ris. et pv
biū nllm dicis. Nūc scimꝰ. q̄ scis oīa. et n̄ opꝰ
ē t̄. ut q̄s te ītroget. In hoc credimꝰ. q̄ a deo
existi. Coll. Deus. a q̄ bona cūcta. In. l. cap.
Bn̄dictio. et claritas. ad. Bn̄. ā. Vsq̄ m̄ n̄ peti
stis q̄cq̄m ~~ī noīe meo~~ petite. et accipietis. alla. Coll.
Deus. a quo bona. ad. iij. cap. Estote fc̄ores.
Coll. Deus. a q̄. ~~Ad. vj. et ix. vt ī j. dnica.~~
ad. ves. cap. Estote fc̄ores. ad. q̄. Petite et
accipietis. ut gaudiū vr̄m plenū sit. ipse enim
pr̄ amat vos. q̄ vos me amastis. et credidistis. alla.
Coll. Deus. a q̄. P. iij. dies Rog. ad q̄. cap.
Cpulem̄ n̄ ī fermēto. Coll. Pr̄a nob. ops.

et misericors ds. In l. Capit. Xpc tradit ē.
Prā qs ops ds. ut q̄ ī afflictōe nrā l. iij. ves. col
de tua pietate cōfidim. cōtra adūsa oīa
tua sp ptectōe muniam. P. Ad. iij. et ves. cap.
Confitemī alterutrū peccata nrā. et orate
pinuicē. ut saluemī. mltū enī ualz de
pcatio iusti assidua. Coll. Prā qs ops de. ut s.
Helyas hō erat similis nob ad. vj. cap.
passibil. et oratoēm orauit. ut n̄ pluerz
sup terrā. et nō pluit ānos tres. et mses sex.
et rursū orauit. et celū dedit pluuias. et tra
Mentē familie tue qs Coll. Cded fruct suū.
dnē et munē cōpūctōis aperi. et largita
te pietatis exaudi. P. Ad. ix. Capitlm.
Si qs ex vob errauit a uitate. et cōuertit
quis eū. scire debet. qm̄ q̄ cōuerti fecit pcca
torē ab errore uie sue. saluabit aīam eius a
morte. et opit mltitudinē pccōz. Collecta.
Deus q̄ culpas nrās pijs uerbib pcutis.
ut nos a nrīs iniqtatibz emūdes. da no
bis et de uerbe tuo pficē. et de tua citi cōsola
tōe gaudē. P. In vig ascn. In l. ad. iij. et ves. Coll.
Prā qs ops ds. ut nrē mētis intētio. q̄ sol
lēpnitatis uentē glos auctor īgressus
ē. sp intēdat. et q̄ fide pgit. cōuersatōe puei

at. Per eundem. Ad ves. sr. p. a. Alla. ix. Capitulum.

Primum quidem sermonem feci de omnibus o theophile quem cepit Jhesus facere et docere. usque in diem quam precipiens apostolis per spiritum sanctum quos elegit. assumptus est. R. Omnis pulchritudo. V. Ascendens xpc in altum. Captiuam duxit captiuitatem. alla. Ad. m. a.

Pater manifestaui nomen tuum hominibus quos dedisti mihi. nunc autem pro eis rogo. non pro mundo. quia ad te vado. alla. Coll. Prima quesumus omnipotens deus. ut nostre. Vt s. Inuit. Allel. vi. p. Ven. In. i. n. a. All. p. Domine dominus noster. p. In domino confido. p. Celi enarrant. p. Domine in virtute. p. Domini est terra. ps. Exaltabo te. V. Exaltare domine in virtute. Lcoes ex. om. bi. ss. pp.

Dominus Jhesus postquam locutus est discipulis suis. assumptus est in celum. et sedit a dextris dei. In veteri testamento cognouimus quod helyas sit raptus in celum. Sed aliud est celum aerium. aliud etheum. Celum quippe aerium. terre est proximum. Vnde et aues celi dicimus. quia eas volitare in aere videmus. R. Post passionem suam per dies quadraginta apparens eis. et loquens de regno dei. alla. Et videntibus illis. eleuatus est. alla. et nubes suscepit eum ab oculis eorum. all. V. Et conuescens. precepit eis. ab Jherosolimis ne discederent. sed expectarent promissionem patris. Et vide. L. ij.

In celum itaque aerium helyas subleuatus est. ut in secretam quandam terre regionem repente duceretur.

ybi ī magna iam carnis et sp̄s q̄ete uiuet.
q̄usq; ad finē mūdi redeat. ⁊ mortis debi
tū soluat. Ille eni mortē distulit. n̄ euasit.
Redēptor aut̄ nr̄ q̄z n̄ distulit. supauit. e
amq; resurgēdo ꝯsūpsit. ⁊ resurrectōis sue
glam ascēdēdo declarauit. ℟. O mnis pulchr̄
tudo dn̄i exaltata ē sup sydera. species eius ī nubib⁹ ce
li. ⁊ nom̄ eius ī eternū pmanet. alla. ℣. A sūmo celo
egressio eius. ⁊ occursus eius usq; ad sūmū eius. ⁊ nomē.

Notandū ē. q̄z helyas ī curru legit̄ l. iij.
ascēdisse. ut uidelicet apte demōstret̄.
quia hō pur⁹ adiutorio indigebat alieno.
P āgelos q̄ppe. illa fcā et ostensa sūt ad
iumēta. q̄z n̄ ad celū q̄dē aeriū p se ascē
dere potat. quē nature sue īfirmitas gra
uabat. ℟. Exaltare dn̄e. all. ī uirtute tua. alla. ℣.
Cantabim⁹. ⁊ psallem⁹. In uirtute. Lectio. iiij.

Redēptor aut̄ nr̄. n̄ curru. n̄ angelis sub
leuatus legit̄. q̄a is q̄ fecerat oīa. nimirū
sup oīa sua uirtute ferebat̄. Illo etenī reuerte
batur. ubi erat. ⁊ inde redibat. ubi remane
bat. q̄z cū p humanitatē ascēderet ī celū. p di
uinitatē suā ⁊ trā parit̄ ꝯtinebat ⁊ celum.
Sicut aut̄ Joseph a frib⁹ uēdit⁹. uēditōem
nr̄i redēptoris figurauit. sic enoch translatus.

atq; ī celū aeriū helyas subleuat⁹. ascēsionē
dn̄icā designauit. ℟. Si enī n̄ abiero. paracly
t⁹ n̄ veniet ad vos. si autē abiero. mittā eū ad vos. Cū
aut̄ uenit. ille docebit vos oēm ueritatē. alla. ℣. Non
enī loquet̄ a semetipso. sz q̄cūq; audiet. loq̄tur. ⁊ que
uētura sūt. ānūtiabit vob. Cū autē. In. ij. n̄. ā. Allel.
⁊ c̄. P. Deus ur̄. P. Om̄s gs̄. P. Cātate. j. ps.
Dn̄s. reḡ. j. p. Dn̄s. regn̄. ij. p̄. Bn̄dic. j. ℣. A

Ascēsionis sue dn̄s p̄nūtios | C sūmo celo. e.
et testes habuit. vnū an̄ legē. | Lc. v.
aliū sub lege. ut q̄ndoq; ueniret ipse. q̄ ua
cat celos penetrare potuisset. Vn̄ ⁊ ipse ordo.
ī eoꝝ quoq; utrūq; sbleuatōe. p quedā īcre
mēta distīguit. Nam enoch tn̄slat⁹. helyas vo
ad celū sbuectus esse memorat̄. ut ueniret
postmodū. q̄ n̄ tn̄slat⁹. n̄ sbuect⁹. celū etheū
sua ūtute penetraret. ℟. Ite ī orbē uniūsum.
et p̄dicate dicētes. alla. Qui crediderit. ⁊ baptizatus
fuit. saluus erit. all. all. all. ℣. Euntes g̊. docete oēs
gētes. baptizātes eos ī noīe p̄ris. ⁊ filij. ⁊ sp̄s sc̄i. Q̄i c̄.

Qui nob ī se credētib⁹. q̄r carnis q̄q; | P. vj.
mūditiā largiret̄. ⁊ sub eo p īcremēta tē
poꝝ ūtus castitatis excresceret. ī ipsa q̄q; eoꝝ
tn̄slatōe. q̄ ascēsionē dn̄icā. ut uidelz famu
li designauerūt. ⁊ ī seipso. q̄ ad celū ascēdit.

dn̄s ostēdit. Nā enoch quidē vxorē ⁊ filios ha
buit. helyas uō neq̄ uxorē neq̄ filios legit̄
habuisse. ℟. Ascēdit ds̄ ī iubilatōe. alla. ⁊ dn̄s
ī uoce tube. all. all. ℣. Ascēdēs xp̄c ī altū. captiuā
duxit captiuitatē. In voce. Lectio Septima.

Pensate fr̄es. q̄m̄ p̄ incremēta creuit mū
ditia scītatis. q̄d ⁊ p̄ tr̄nslatos famulos.
et p̄ ascēdētis dn̄i p̄sonā patent̄ ostēditur.
Translat̄ nāq̄ ē enoch. ⁊ p̄ coitū genit̄. ⁊ p̄
coitū gn̄ans. Raptus ē helyas. p̄ coitū gen̄
tus. s̄z n̄ iā p̄ coitū gn̄ans. Assūptus uō est
dn̄s. neq̄ p̄ coitū gen̄ans. nz p̄ coitū gn̄at̄. ℟.
Ascēdens ī altū. alla. captiuā duxit captiuitatē.
dedit dona hoībz. all. all. ℣. Ascendit ds̄ ī iubilatōe.
et domin̄ ī voce tube. Dedit. Lectio octaua.

Considerandū uō nob̄ ē. q̄d ē q̄d mart̄ ait.
sedit a dextris dei. ⁊ steph̄s dicit. uideo
celos aptos. et filiū hoīs stantē a dextris
dei. Quid ē. q̄ hūc martus sedētē. steph̄s
uō stantē se uidisse testatur. Sed scitis
fr̄s. q̄ sede iudicātis ē. stare uō pugnātis.
uel adiuuātis. ℟. Non turbet̄ cor vr̄m. ego
vado ad pr̄ē. ⁊ dū assūpt̄ fuō a vob̄. mittā vob̄.
all. sp̄m uitatis. ⁊ gaudebit cor vr̄m. alla. ℣. Ego
rogabo pr̄ē. ⁊ aliū paraclytū dabit vob̄. Sp̄m.

Ad. cc. a. Alla. Can. Quis ē iste. V. Nō vos reli
quam orphanos. Veniā ad vos. ⁊ gaudebit cor vrm. allel.

In illo tpe. Recūbētibz vndecim | l. ix. S. marc.
discipulis. apparuit illis jhc. et exprobauit incre
dulitatē illoꝝ. ⁊ duritiā cordis. qr hijs. q̄ vi
derant eū resurrexisse. n̄ crediderūt. V. rel.

Quod resurrectoēm dn̄icā | O. l. e. bi. bb. pp.
discipuli tarde crediderūt. n̄ tā illoꝝ in
firmitas. q̄ nr̄a ut ita dicā firmitas fuit. futura
Ipsa nāq; resurrectio illis dubitātib⁹ p mlt
ta argumēta mōstrata ē. q̄ dū nos legētes
agnoscim⁹. q̄d aliud q̄ de illoꝝ dubitatoē soli
dam⁹. Min⁹ eni m̄ maria magdalene p̄sti
tit. q̄ citi⁹ credidit. q̄m thomas. q̄ diu dubi
tauit. Ille etenī dubitādo. vlnerū cicatri
ces tetigit. ⁊ de nr̄o pectore. dubitatoīs vl
nus āputauit. R. Cūq; ītuerent eūtē ī celū.
ecce duo viri astiterūt iuxta illos ī vestib⁹ albis.
q̄ ⁊ dixerūt. all. all. all. V. Hic jhc. q̄ assūpt⁹ ē a vob
ī celū. sic veniet. quēadmodū vidistis eū eūtē in

Ad īsinuādā q̄ vitatē | l. co. x. e celū. Alla.
dn̄ice resurrcōis. notādū nob ē. quid
Lucas referat dicēs. Cōuescēs p̄cepit eis.
ab jhrosolimis ne discederent. Et post pauca.
Videntib⁹ ill. eleuat⁹ ē. ⁊ nubes suscepit eū

ab oculis eorum. Notate verba. signate mysteria.
Conuescens eleuatus est. Comedit. et ascendit. ut
videlicet per effectum comestionis. veritas patesceret
carnis. R. Posuit nubem ascensum suum dominus. qui am
bulat super pennas ventorum. alleluia. V. Qui facit angelos
suos spiritus. et ministros suos ignem urentem. Qui ambulat. L. xi.
Marcus vero. priusquam celum dominus ascenderet. eum de cor
dis atque infidelitatis duritia increpasse dis
ciplos memorat. Qua in re. quid considerandum est. nisi
quod idcirco dominus tunc discipulos increpauit. cum corpora
liter reliquit. ut verba. que recedens diceret. in corde au
dientium arcius impressa remanerent. R. Viri
galylei. quid admiramini aspicientes in celum. alleluia. Quemad
modum vidistis eum ascendentem in celum. ita veniet. alleluia.
alleluia. V. Cumque intuerentur in celum euntem illum. ecce duo
viri astiterunt iuxta illos in vestibus albis. qui et dixerunt.
Increpata igitur duritia eorum. quid L. xii. Quemadmodum
admonendo dicat. audiamus. Euntes in mundum uni
versum. predicate euangelium omni creature. Numquid fratres mei
sanctum euangelium vel insensatis rebus. vel brutis anima
libus fuerat predicandum. ut de eo discipulis dicatur.
predicate omni creature. Sed omnis creature nomine. sig
natur homo. R. Pater. cum essem cum eis. ego serua
bam eos. quos dedisti mihi. alleluia. nunc autem ad te venio. non
rogo. ut tollas eos de mundo. sed ut serues eos a ma

lo. all. V. Pat scē serua eos ī noīe tuo. q̄s dedisti m̄.
In illo tp̄e. Recūbētib⁹ vndecī | Marc. Q̄ Jō rogo.
discipul. apparuit ill' Jhc. ⁊ exp̄bauit īcredulitatē illoꝝ. et duritiā cordis. q̄r hys. q̄ uidēant eū resurrexisse. n̄ crediderūt. Et dix̄ eis. Euntes ī mūdū vniuersū. p̄dicate ewāgl'm oī creature. Qui crediderit. et baptizat⁹ fuit. saluus erit. Qui uo n̄ crediderit. ꝯdēpnabit. Signa aut̄ eos q̄ crediderit. hec sequent. In noīe meo demonia eitiēt. līguis loquēt nouis. serpētes tollēt. Ꝑ si mortifm q̄d bibīnt. n̄ eos nocebit. Sup egros man⁹ īponēt. ⁊ bn̄ habebūt. Et dn̄s q̄dē Jhc postq̄m locutus ē eis. assūptus ē ī celū. et sedit a dextris dei. Illi autē pfecti. p̄dicauerūt ubiq̄. dn̄o cooperante. ⁊ sermonē ꝯfirmāte. sequētib⁹ signis. Coll.
Concede q̄s op̄s ds. ut q̄ hodierna die vnigenitū tuū redēptorē nr̄m ad celos ascēdisse credim⁹. ipsi q̄q̄ mēte ī celestib⁹ habitem⁹. P. eū. In. l. ā. Alla. Cap. Primū q̄dē.
R. Ascēdo ad pr̄em meū ⁊ pr̄ē vr̄m. alla. all. V. Deū meū et dm vr̄m. all. V. Ascēd⁹ ds ī iubilatōe. ⁊ dn̄s ī uoce tube. all. Ad. Bn̄. ā. Ascēdo ad pr̄ē meū et pr̄ē vr̄m. dm meū ⁊ dm vr̄m. alla. Coll.
Concede q̄s op̄s ds. ad. iij. ā. Alla. Cap.

Primū q̄dē. ℣. Exaltare d̄ī ī ūtute. t. Cātab. Coll.
Concede q̄s op̄s. ut sup̄. Ad. vj. ā. Alla. Capit.
Post passionē suā dn̄s p̄buit seip̄m discipu
lis suis viuū. ī mltis argumētis p̄ dies q̄d
gīta apparēs eis. ⁊ loqn̄s de regno dei. ℣. A sū
Deus. cui⁹ fili⁹ ī alta celoꝝ. Coll'ca. Cmo celo.
potent̄ ascēdēs. captiuitatē nr̄am sua dux̄
ūtute captiuā. tribue q̄s. ut dona. q̄ suis parti
cipib⁹ cōtulit. largiat̄ et nob. P. eū. Ad. ix. Cap.
Et q̄uescēs. p̄cepit eis. ab ihōsolimis ne dis
cederent. sz expectarēt p̄missionē pr̄is. q̄m
audistis inq̄t p̄ os meū. q̄r johes q̄dē baptiza
uit aq̄. vos autē baptizabimī sp̄ū sc̄o. n̄ post
mltos hos dies. ℣. Nō relinq̄ vos. orph. Coll.
Adesto dn̄e supplicatōib⁹ nr̄is. ut sicut hu
mani gn̄is saluatorē ꝯsedē tecū ī tua
maiestate ꝯfidim⁹. ita usq̄ ad cōsūmatōm se
culi manē nobiscū. quēadmodū ē pollicitus.
sētiam⁹. P. eū. Ad. ves. sr̄. p̄. ā. Alla. Cap. Pri
mū quidē. ℟. Ascēdit d̄s ī iubilatōe. alla. alla.
℣. Et dn̄s ī voce tube. All. ℣. Ascēdēs xp̄c ī altū. Ad. m.
O rex gl̄e. dn̄e ūtutū. q̄ triūphator hodie sup̄ omnes
celos ascēdisti. ne deliq̄s nos orphanos. sz mitte p̄mis
sū pr̄is ī nos sp̄m ūtatis. alla. Coll. Concede
q̄s op̄s d̄s. Priuat̄. d̄. Iuit. Alla. iij. P. Veīte.

I. j. n. a. Alla. V. Exaltare dne. Lcō. Venite. et
reuertam. R. Ascēdēs xpc i altū. alla. all. V. Cap
tiuā dux captiuitatē. alla. In. ij. n. a. Alla. Cap.
Xpc q descēdit. ipse ē. et q ascēdit sup oēs
celos. ut adimpleret oīa. V. A sūmo celo. Coll.
Tribue qs ops ds. ut illuc tēdat xrane de
uotois affectus. q tecū ē nrā sba. Jhc xpc fili
tuus dns nr. P eūdē. In laudibus Capit.
Unicuiq nrm data ē grā. scdm mēsam dona
tois xpi. ppt qd dicit. ascēdēs i altū. captiuā
duxit captiuitatē. dedit dona hoib. Coll. Con
cede qs. ~~Ad hor diei. vt i die ascn.~~ Fi. vj. ad. Bn.
Vado parare vob locū. et itm veniā ad vos. all. et
gaudebit cor vrm. all. all. ad. M. Non uos relin
qm orphanos. all. vado. et ueniā ad vos. all. et gaudebit
cor urm. all. Sabbo ad. B. Pacē meā do vob. all.
pacē relinq vob. alla. ad. ves. sr. p. a. Alla. R. Ascē
dit ds i. iubil. V. Ascēdēs xs i altū. ad. M. Pr. manifes.
~~et c. sicut i die ascēs.~~ Dnica infra oct. asc. Inuit.
Alla. iij. P. Venite. In. j. n. a. Alla. P. Dne i. u.
et c. V. Exaltare d. i. u. et c. v. s. Smo bi Leonis pp. l. i.
Glorificatio dni nri ihu xi frēs dilmi. resur
gēdo. et i celis hodie ascēdēdo. cōpleta ē.
Resurrectois diē ipsi pasche dni celebrauim
ascēsionis uo diem hodie celebram. Fest nob

dies utiq; illuxit. Ideo enī resurrexit xpc.
ut nob exēplū resurrcōis ostēderet. ⁊ ideo
ascēdit ī celis. ut nos desup sua mīa ꝓte
geret. Xpi enī resurrcō. cūctoꝝ ē ꝓplorꝝ redēp
tio. R. Post passionē suā. ~~i. c. p ordiem.~~ L. ij.
Saluator mūdi. rediuiuū corp assūpsit.
⁊ int florescētes arbores ⁊ cādētia lilia.
carnē iā mortuā reflorescere fecit. Resurrecti
sūt enī et oēs hoīes de sepulchris suis. ut cūc
ta uirētia q̄ uidem ligna. redeūte āno re
surgūt. ⁊ quodām ita ymago dei tt resurrecta.
Sic etenī post hyemalis rigoris L. co. iij.
frigidā quodām sepultam. pullulare ele
mēta oīa festināt. ut resurgēte dnō ⁊ ipsa re
surgere uideant. Nā utiq; ex resurrōe xi Jhu.
aer salubrior. sol cādidior. tra ē fecundior.
Ex eo surculus uirescit ī fruticē. herba crescit ī
segetē. uinea dilatat ī palmitē. Si g. cū re
florescit xi caro. oīa floribz uestiunt. neces
se ē. ut hō aliqn̄ credat se ēē resurrecturꝝ.
Floruit g dns. cū resurrexit de L. iiij.
tumlo. fructificauit. cū ascēdit ī celū.
Nā ascēdēs ī celū ad patrē scilz. fructū sue
carnis reportauit. et ipse ī se ꝑ spem nrām
nos collocauit. ⁊ ī iustitijs seīa deliqt. L. v.

In resurrectōe nāq; xr̄. tartar⁹ apit̄. neophi
ti ecclie sinu suscipiūt̄. īnouat̄ t̄ra. celū p
spm̄ scm̄ reserat̄. Apto enī tartaro. mortui
redeūt ad uitā. īnouata t̄ra ḡminat resur
gētes. celū reseratū suscipit ascēdētes. scō
rū corpora īgrediūtur ī scām ciuitatē. l. vj.
Habem⁹ dilmi fute qnq; resurrcōis nostre
auctorē. dnm̄ nr̄m jhm xpm̄. Credim⁹
enī illū pri⁹ pepēdisse ī ligno. nūc credim⁹
iā sede ī celo. Pretiū nr̄m tc̄ dedit. cū pē
deret ī ligno. nūc colligit q̄s redemit. cum
sedet ī celo. Cū enī oēs collegit. q̄s utiq; p
tpa colligit. ī fine tpis ueiēs. ipse restitu
et oīa. ⁊ q̄m̄ scptū ē ds manifeste ueniet.
nō quēadmodū p̄mo occult⁹ uenit. l. vij.
Occultū enī dnm̄ jhm oportebat ueīre.
ut ꝓpter nos iudicaretur. manifestus
ueniet. n̄ ut iā iudicet. sz ut ab hoīb⁹ iudex
uideat̄. Si g̊ pri⁹ manifest⁹ ueniret iudi
care. q̄s eū audet tenere. Nisi enī ille hu
milit̄ ueniret. nll's nr̄m rediret. l. co. viij.
Si ille n̄ moreret̄. nll's nr̄m redimētur.
qnq̄de de ipso dicit apl's paul⁹. Si enī
cognouissēt. nūq̄ dnm̄ glorie crucifixissēt.
Sz si ille n̄ occideret̄. mors n̄ moreret̄. Sz

occisione eius mors mortua est. et tropheo crucis eius
dyabolus victus est. Exultauit enim dyabolus
quando hominem primum seducendo in mortem deiecit. se
cundum sine causa mortem inferendo occidit. causam
quam tenebat amisit. et per nouissimum adam pri
mum laqueo crucis perdidit. ad. ct. a. Alla. Cat. Qs est iste.
ewg. In illo tempore. Recumbentibus. et c. v. s. In. l.
a. All. p. Miserere. Cap. Benedictio. et cl. R.
Ascendo ad patrem. y. O grande cunctis. V. Ascendit ds. ad. B.
a. Ascendo ad patrem. Coll. Concede qs ops.
Co. de do. In. l. Cum uenerit paraclytus quem ego mittam
vob. spm veritatis. ille testimonium perhibebit de me. alla. V.
Omps sempiterne ds. fac nos Coll. Dns. reg.
tibi semper et deuotam gerere uoluntatem. et ma
iestati tue sincero corde seruire. p. Ad ho
ras. sicut in die. ad. ves. sr. p. a. Alla. Cap. Primum
quid. R. Ascendit ds in iubi. y. Optatus votis. V. Ascendens
xpc in altum. ad. m. a. O rex glie. Coll. Concede qs.
Co. de do. ad. v. Hec locutus sum vob. ut cum uenerit ho
ra eorum reminiscamini quia ego dixi vob. alla. V. Dirigatur
dne. Coll. Omps sempiterne ds. Fia. ij. ad. Bn.
Non turbetur cor vrm. alla. ego vado ad patrem. all. ad
m. a. Euntes in mundum uniuersum predicate ewangelium oi
creature. all. qui crediderit et baptizatus fuerit. saluus erit.
alla. qui uero non crediderit condempnabitur. all. Fia. iij. ad. Bn.

Dn̄s quidē jhc postq̄m locut⁹ ē eis. ascēdit ī celū. et
sedit a dextris dei. alla. ad. m̄. Viri galylei. quid
aspicitis ī celū. h̄ jhc q̄ assūpt⁹ ē a vob ī celū. sic ueniet.
alla. fi. iiij. ad. bn̄. ā. Sic ueniet. quēadmodū uidi
stis eū euntē ī celū. alla. ad. ves. sr̄. p. ā. Alla. Cap.
Primū quidē. R. Ascēdit ds. y. Optat⁹ votis. v.
Ascēdēs xp̄c. ad. m̄. Pat̄ manifestauj. Coll. Cōced.
vt. s. In oct̄ ascn̄. Inuit. Alla. iij. p. Venite.
~~Cetera oīa sic ī ipso die ascn̄. exceptis solūm lectōi~~
~~b⁹ c. vi. ⁊ omel. q̄ sbsecūt.~~ l. j. Sm̄o bi leonis pp.
Sacramētū dilmi salutis nr̄e. q̄m p̄tio sā
guīs sui. uniūsitatis cōditor estimauit.
a die corporal ort⁹. usq̄ ad exitū passio
nis. p dispēsatōem hūilitatis īpletū ē. Et li
cet multa. etiā ī forma serui. diuinitatis sig
na radiauīnt. ꝓpe tamē illi⁹ tp̄is actio. ad de
mōstrādā suscepti hoīs ptinuit uitatē. l. ij.
Post passionē nāq̄ ruptis mortis vīcul.
q̄ uim suā ī eum q̄ pcti erat nesci⁹ in
cedēdo pdidat. īfirmitas ī uirtutē. mortalitas
ī eternitatē. cōtumelia tn̄siuit ī glam. q̄ dn̄s
ihc xp̄c ī mltis manifestis q̄ documētis. mlto
rū declarauit aspectui. donec triumphū gle
victorie. quē reportarat a mortuis. in
ferret et in celis. Lectio Tertia.

Sicut ī sollēpnitate paschali. resurrectio
nob' fuit causa letandi. ita ascēsio ei' in
celū. p̄sētiū nob' ē matia gaudioꝝ. recolēti
bz illū diem. ⁊ rite ueneratib'. q̄ nata nr̄e
hūilitatis ī xp̄o. sup̄ oēm celi militiā. sup̄
oēs ordines angeloꝝ. ⁊ ultra cūctaꝝ alti
tudinē potestatū. ad dei pr̄is ē p̄uecta cō
Quo ordine operū diuinoꝝ. l. iiij. Cessū.
nos fūdati. nos edificati sum'. ut mira
bilior fieret grā dei. cū remotis a ꝯspectu
hoīm. q̄ mīto reuerentiā sui sentiebant' indi
cere. fides n̄ diffideret. spes n̄ fluctuaret. ka
Magnaꝝ hic uigor est l. v. Critas n̄ teperz.
mētiū. et ualde fideliū ē hoc lum̄ aīoꝝ.
īcūctant' crede ea q̄ corpeo n̄ uident' ītuitu.
et ibi fige desidiū. q̄ nō queas fr̄e ꝯspcm̄.
Hec autē pietas unde ī cordib' nr̄is l. vj.
nasceret. aut q̄m q̄sq̄m iustificaret' p fidē.
si ī hys tātū salus nr̄a ꝯsisteret. q̄ obtutibus
sbiacent'. Vn̄ et illi uiro. q̄ de resurrcōe
x̄ uidebat' ambige. n̄ ī ipsi' carne uestigia
passionis. ⁊ uisu explorasset. et tactu. quia
uidisti me inq̄t dn̄s credidisti. bī q̄ n̄ uide
Ut g̃ hui' bītudis l. vij. Crt̄ ⁊ crediderit.
dil'mi capaces esse possem'. expletis oī

b. q̄ ewāgelice p̄dicatoī ⁊ noui testamēti
misterijs cōgruebāt. dn̄s nr̄ jhc xp̄c. q̄d gesiō
post resurrōem die. corā discipul' eleuat'
in celū. corporal' p̄sētie modū fecit. mānsur'
ī p̄ris dextra. donec tp̄a multiplicādis ecclesie
filijs diuinit' p̄stituta pagant'. ⁊ ad iudi
cādos uiuos ac mortuos. ī eade carne in
qua ascendit aduenīat. Lectio octaua.

Quod itaq̄ redēptoris nr̄i ꝯspicuū fuit.
ī sacramēta transiuit. Et ut fides excellētior
esset. ac firmior. uisioni doctrina successit. cui'
auctoritatē supnis illuminatā radijs. credē
tium corda sequent'. Lectio. ix^a. Scdm Lucā.

In illo tp̄. dix̄. j. d. s. Hec sūt uerba. q̄ locut' sū
ad vos. cū adhuc essē uobiscū. qm̄ necesse est
impleri oīa. q̄ scripta sūt ī lege moysi ⁊ ꝓpheti.
⁊ psalmis de me. ℣. Rel'. O. l. e. V. Bede pbri.

Ascēsur' ī celū dn̄s. p̄mo discipl'os de misterio
sue fidei diligēter īstruere curauit. ut tā
to certi' hāc mūdo p̄dicarēt. q̄nto eā ⁊ ab ipō
ueritatis ore p̄cepissēt. ⁊ ꝓphar̄ ore eā dudū
p̄signatā fuisse cognoscerēt. Lectio. x^a.

Apparēs discipul' post resurrcōis triūphū
dn̄s. iux^a q̄d m̄. cū ewāgl'm legēt'. audi
uim'. h sūt inq̄t uerba. q̄ locut' sū ad vos. cū ad

huc essem uobiscū. id ē. simile vob adhc corp⁹
corruptibile ac mortale gestarē. qm̄ necesse
ē impli oīa. q̄ scripta sūt ī lege moysi. ⁊ ꝓphis. ⁊
impleta esse dicit dn̄s L. xj. Psalmis d me.
sacramēta. q̄ moyses. ⁊ ꝓphe. ⁊ psalmi p̄dixerūt.
Vn̄ liq̄do patet. q̄ una ē eccl̄a ī oīb⁹ scīs ei⁹.
eadē fides elcōꝝ oīm. p̄cedētiū uidelz et sb
seq̄ntiū carnalē ei⁹ aduētū. q̄ nimirū sic
nos p fidē transacte īcarnatōis. passionis. ac
resurrcōis illi⁹ saluam̄. ita et illi futuram
ipsā īcarnatōm. passionē. ac resurrcōm ctissime
credētes. p eūdē uite auctorē se saluari
sp̄abāt. Quod bn̄ duo uiri illi. q̄ botrū de
terra repmissionis. ad ꝓplm ī deserto exp̄tā
tē. ī uecte portabāt. īsinuant. Lco. xij.
Botrus uecti īposit⁹. dn̄s ē ī cruce exaltat⁹.
q̄ dicit. Ego sum uitis uera. Et alibi.
poclm vini discipul⁹ porrigēs. h̄ ē calix in
q̄t nouū testamētū ī sāguine meo. q̄ pro
uobis fundet. De q̄ et eccl̄ia. Botrus in
q̄t cyp. dilcūs meus m̄. Secundū Lucam.
In illo tp̄e. Dix̄. j. d. s. Hec sūt uba. q̄
locut⁹ sū ad vos. cū adhuc essē vobiscum.
qm̄ necesse ē impleri oīa. q̄ scripta sūt ī le
ge moysi. ⁊ ꝓphis. ⁊ psalmis de me. Tūc

aperuit illis sensum. ut intelligerent scripturas.
Et dixit eis. Quoniam sic scriptum est. et sic oportebat
xpm pati. et resurgere a mortuis die tercia. et
predicari in nomine eius penitentiam et remissionem
peccatorum. in omnes gentes. incipientibus ab iherosolima. Vos
autem estis testes horum. Et ego mitto promissum
patris mei in vos. Vos autem sedete in ciuita
te. quoadusque induamini virtute ex alto. Eduxit
autem eos foras in bethaniam. et eleuatis mani
bus suis. benedixit eis. Et factum est. dum benediceret illis.
recessit ab eis. et ferebatur in celum. Et ipsi ad
orantes. regressi sunt in ihrlm cum gaudio mag
no. et erant semper in templo. laudantes et benedicen
tes dm. Amen. Coll. Concede. et. c. v. in die. Fi. vj. B.

Illi autem profecti predicauerunt ubique. deo cooperante. et sermonem
confirmante. sequentibus signis. alla. alla. ad. ma. ant.
Rogabo patrem meum. et alium paraclytum dabit vobis.
alla. Sabbo. ad. Bn. Nisi ego abiero. paraclytus
non veniet. dum assumptus fuero. mittam vobis. alla. In vig. peth.
ad. ves. sr p. Alla. vj. ad. ves. l. iij. et. ves. Cap.

Cum complerentur dies pethecostes. erant
omnes discipuli pariter in eodem loco. et factus
est repente de celo sonus tamquam aduenientis
spiritus uehementis. et repleuit totam domum. ubi
erant sedentes. R. Repleti sunt omnes. V. Emitte spm.

Ad. m. a. Si diligitis me. mandata mea seruate. al. al.
Dra qs ops ds. ut claritatis tue | Coll. Call.
sup nos splendor effulgeat. et lux tue
lucis corda eorum q p gram tuam renati sunt.
sci sps illustratione confirmet. Ps. eidem. Inuit.
Alla. vj. P. Venite. In. j. a. a. Alla. et c. ps.
Dne dns nr. p Conserua. P. Celi. enarr. ps.
Dns regit. P. Afferte. P. Exultate iusti. V.
Sps dni repleuit. or. t. L. j. Smo bi Leonis pp.
Hodiernam sollempnitatem dilmi. i pcipui
festis ee ueneranda. oia catholicorum cor
da cognoscunt. n dubium e. quanta huic
diei reuentia debeat. quem sps scus excelle
tissimo sui muneris miraculo gsecrauit. R.
Dum coplent dies penthecostes. erant oes pariter di
centes. alla. et subito factus e sonus de celo. alla. tanquam
sps torrens repleuit totam domum. alla. all. V. Reple
ti sunt oes spu sco. et ceperunt loqui. Tanqua. L. scda.
Ab illo enim die. quo dns supra celorum
altitudinem. ad dexteram dei patris coses
surus ascendit. decimus iste e dies. qui ab eidem
resurrtione quinquagesimus. nobis i eo. a quo cepit. il
luxit. magna misteria et uetrm sacramentorum
continens et nouorum. quibus manifestissime decla
ratur. et gram pnuntiatam fuisse p legem. et legem

impletā esse ꝑ gratiā. ℟. Repleti sūt oēs
spū scō. ⁊ ceperūt loq̄. ꝓut sp̄s scūs dabat eloqui
illis. ⁊ cōuenit mltitudo dicētiū. alla. ℣. Loq̄bant̄
uarijs līguis apli magnalia dei. ℣ ꝯueīt. P. iij.
Sicut hebreo q̄nda ꝓplo ab egyptijs liba
to. q̄nq̄gesimo die post īmolatoēm agni
lex data ē ī mōte syna. ita post passionē
xp̄i. qua uer⁹ dei agn⁹ occisus ē. q̄nq̄gesimo
a resurrōis ipsi⁹ die. ī aplos plebē q̄ credē
tiū sp̄s scs illapsus ē. ut facile diligēs xr̄an⁹
agnoscat. initia ueteris testamēti ewāgelicis
ministrasse p̄ncipijs. ⁊ ab eod spū ꝯditū fed⁹
scdm. a q̄ p̄mū fuerat īstitutū. ℟. Iā n̄ di
cā vos seruos. sz amicos meos. qr oīa cognouistis.
q̄ opat⁹ sū ī medio vr̄i. alla. accipite sp̄m scm̄ ī vob
paraclytū. ille ē quē pr̄ mittet vob. alla. ℣ Quoꝝ
remisitis pcca. remittūt̄ eis. Accipite. P. iiij.
Sicut eni aplica testat̄ hystoria. cū cō
plent̄ dies pēthecostes. essēt q̄ omēs
parit̄ ī eod loco. factus ē repēte de celo so
n⁹. tāqm̄ aduēientis sp̄s uehemētis. ⁊ reple
uit totā domū. ubi erāt sedētes. Et appa
ruerūt ill̄ disptite līgue. tāqm̄ ignis. se
dit q̄ sup̄ singulos eoꝝ. ℣ repleti sūt oēs
spū scō. et ceperūt loqui alijs līguis. ꝓut

sp̄s sc̄s dabat eloq̄ illis. R. Ultimo festiui
tatis die dicebat Jhc. q̄ ī me credit. flumina de vē
tre eius fluent aq̄ uiue. hoc autē dicebat de spū.
quē acceptū erāt credētes ī eū. alla. all. V. Qui
sitit. ueniat et bibat. ⁊ de vētre eius fluēt aq̄ viue.
Hoc aut̄. In. ij. ij. ā. Alla. P. Deus nr̄. P. Mag
nus dn̄s. P. Exaudi ds. o. m. cū. dep̄. P. Te decz.
P. Notus ī iudea. P. Bn̄dic. ij. V. Repleti sūt.
O quā uelox ē sermo sapīe. et vbi | L. v.
ds magr̄ ē. qm̄ cito discit̄ qd docet̄. Nō
ē adhibita intp̄tatio ad audiēd. n̄ ꝯsuetudo
ad usū. n̄ tp̄s ad studiū. sed spirāte / ubi uo
luit / spū ueritatis. ꝓpe singulaꝝ gētiū uoces.
fc̄e sūt ī eccl̄e ore ꝯmunes. R. Disciplinā
⁊ sapiām docebat eos dn̄s. all. firmauit ī illis grām
sp̄s sui. ⁊ ītellectu adimpleuit corda eoꝝ. all. all. V.
Repētino nāq̄ sonitu sp̄s sc̄us sr̄ eos ueīt. Q. ītl.
Ab hoc g̃ die. tuba ewāgelice p̄di | Lc. vj.
catōis ītonuit. ab hoc die. ymbres caris
matū. flumina bn̄dictionū. omē desertū. et
uniuersā aridā rigauerūt. qm̄ ad renouan
dā fatiē t̄re. sp̄s dei ferebatur sup aq̄s. ⁊ ad
ueteres tenebras abigēdas. noue lucis fulgā
choruscabāt. cōmicātiū splēdore līguarū.
ut ūbū dn̄i lucidū. ⁊ eloq̄ū ꝯciperet̄ ignitū.

cui ad creandū ītellcm ꝯsumēdū q̄ pctm. et
efficatia illuminādi. ⁊ vis īesset urendi eru
diendi. ℟. Sp̄s dn̄i repleuit orbē t̄rar̄. ⁊ hoc
q̄d ꝯtinz oīa. sciām habz vocis. alla. ℣. Oīm ē eni
artifex. oēm hn̄s ūtutē. oīa ꝓspitiēs. ℣ h. l. vij.

Quāuis dilmi ualde fuerit ipsa rei geste
forma mirabilis. n̄c dubiū sit ī illo oī
um humanar̄ uocū exultāte cōuētu. ma
iestatē scī sp̄s fuisse presentē. nemo tn̄ esti
met ī hijs que corporeis uisa sūt oclis. diui
nā eī apparuisse sbam. Natā enī īuisibilis
et cū prē filio q̄ ꝯmunis. q̄litatē munis
atq̄ opis sui qua voluit significatōe mō
strauit. ꝓpetatē uo eēntie sue ī sua deita
te cōtinuit. q̄ sic n̄c prēm n̄c filiū. ita n̄c sp̄m
scm̄ humanꝰ potest uisus attīgē. ℟. Non
relinqm̄ vos orphanos. alla. vado et uenio ad vos.
⁊ gaudebit cor vr̄m. alla. ℣. Nisi ego abiero. pa
raclytus n̄ ueīet. dū assūptꝰ fuo. mittā vob eū. Et
In trinitate enī diuina. nichl l. viij. Gaud.
dissimile. nichil īpar ē. ⁊ oīa q̄ de illa pos
sūt sba cogitari. n̄c ūtute. n̄c gla. n̄c etnitate
discreta sūt. Cūq̄ ī ꝑsonar̄ ꝓpetatib̄. alius
sit pr̄. aliꝰ sit filius. aliꝰ sp̄s scs. n̄ tn̄ alia de
itas. n̄c diuisa natā ē. siquidē cū et de prē

sit filius unigenitus. et spiritus sanctus. patris filiique
sit spiritus. non sicut quecumque creatura. que et patris et fi
lii est. sed sicut cum utroque uiuens. et potens. et
sempiterne ex eo quod est pater filiique subsistens. Re.
Spiritus sanctus procedens a throno. apostolorum pectora inuisibi
liter penetrauit. nouo sanctificationis signo. Ut in ore e
orum. omnium gentium nascerentur linguarum. alleluia. V. Factus est re
pente de celo sonus aduenientis spiritus uehementis. Ut in ore.
Ad cc. a. Alleluia. cc. Quis est iste. V. Spiritus paraclytus
Docebit vos omnia. alleluia. Lectio ix. Secundum Johannem.
In illo tempore. Dixit. i. d. s. Si quis diligit me. ser
monem meum seruabit. Et pater meus diliget
eum. et ad eum ueniemus. et mansionem apud eum
faciemus. Re. Reliqua. Omel. l. e. bi bb pp.
Libet fratres karissimi euangelice uerba lectionis
sub breuitate transcurrere. ut post diutius
liceat in contemplatione tante sollempnitatis immo
rari. Hodie namque spiritus sanctus repentino sonitu
super discipulos uenit. mentesque carnalium in sui
amorem permutauit. et foris apparentibus linguis
igneis. intus facta sunt corda flammantia. quia dum
deum in ignis uisione suscipiunt. per amorem sua
uiter arserunt. Ipse namque spiritus sanctus. amor est. Unde
et Johannes dicit. Deus caritas est. Qui ergo mente integra
deum desiderat. profecto iam habet quem amat. Ne

q̄ enī q̄sq̄ possz dm̄ diligere. si eū quē diligit
nō haberet. R. Sp̄s scūs repleuit totā do
mū. ubi erāt apli. ⁊ apparuerūt illis dispartite lin
gue. tāq̄ ignis. sedit q̄ sup̄ singulos eoꝝ. ⁊ re
pleti sūt oēs spū scō. all. all. alla. V. Cū g̊ essēt dis
cipli ī vnū cōgregati. ꝓpt̄ metū Judeoꝝ. son̄ repē
te de celo uenit sup̄ eos. V. repl. Lectio deci.
Ecce si vnusq̄sq̄ vr̄m requirit. an diligat dm̄.
tota fiducia et secura mēte respōdz. di
ligo. In ipso autē lectōis exordio. audistis
quid ueritas dixit. Siq̄s diligit me. sermonē
meū seruabit. R. Facta aut̄ hac uoce. cōue
nit mltitudo. ⁊ mēte cōfusa ē. qm̄ audiebat unusq̄s
q̄ illos loqntes lingua sua magnalia dei. alla. V.
Stupebāt aut̄ oēs. ⁊ mirabant̄. Qm̄. aud. Ps. xj.
Probatio dilectōis. exhibitio ē opis. Hinc
ī epla sua isdē iohes dicit. Qui dicit. q̄
diligo dm̄. ⁊ mādata ei̅ n̄ custodit. mēdax ē.
Vere enī diligim̄. si mandata ei̅ seruam̄.
Vere diligim̄. si a nr̄is nos uoluptatibz
coartam̄. Nā q̄ adhuc p̄ illicita diffluit.
ꝓfecto dm̄ n̄ amat. q̄ ei ī sua uoluptate
cōtradicit. R. Aduenit ignis diuin̄. n̄ cōbu
rēs. sed illuminās. nō ꝯsumēs. sz lucēs. ⁊ īuenit cor
da discipuloꝝ receptacla mūda. ⁊ tribuit eis ka

risma tū dona. all. all. ℣. Inuenit eos cōcordes kari
tate. ⁊ collustrauit eos īundās diuinitas deitatis. ⁊
Et pr̄ meus diliget eū. ⁊ ad L. xij. Ctribuit.
eū ueniem⁹. ⁊ mansionē apud eū faciem⁹.
Pensate fr̄s kmī. q̄nta sit ista sollēpnitas.
habe ī cordis hospitio aduētū dei. Certe
si domū urām quisq̄ diues ac p̄potēs ami
cus ītraret. oī festinātia dom⁹ tota mūdaret.
ne q̄d fortasse esset. q̄d oculos amici ītrātis
offenderet. ℟. Apparuerūt aplis dispertite lingue
tāq̄ ignis. alla. sedit q̄ sup̄ singulos eoꝝ sp̄s scs.
all. alla. ℣. Sp̄s dn̄i repleuit totā domū. vbi erāt
sedentes apli. Sedit q̄. Secundum Johannē.
In illo tpe. Dixit. j. d. s. Si q̄s diligit me. ser
monē meū seruabit. Et pr̄ meus diliget
eū. ⁊ ad eū ueniem⁹. ⁊ mansionē apud eum
faciem⁹. Qui n̄ diligit me. sermones meos
n̄ seruat. Et sermonē quē audistis. n̄ est
meus. sed ei⁹ q̄ misit me pr̄is. Hec locutus
sū vob. apud vos manēs. Paraclytus aut̄
sp̄s scs. quē mittet pr̄ ī noīe meo. ille vos
docebit oīa. ⁊ suggeret vob oīa q̄cūq̄ dixo
vob. Pacē relinquo uob. pacē meā do vo
bis. Nō q̄modo mūd⁹ dat. ego do uobis.
Nō turbet cor vr̄m. neq̄ formidet. Audi

h Tergat g̊ sordes p̄ui op̄is. q̄ deo p̄parat domū

stis. qz ego dixi vob. uado et uenio ad vos.
Si diligetis me. gauderetis utiqz. qa uado ad
prem. qz pr maior me e. Et nunc dixi vob
priusquam fiat. ut cum fcm fuit. credatis. Jam
n multa loqr vobiscum. Venit enim princeps mun
di huius. et in me n habz qcqm. Sed ut cognoscat
mundus. qz diligo prem. et sicut mandatum dedit
mi pr. sic facio. Amen. Ps. Te decet. Ore. Coll.
Deus qui hodierna die corda fidelium sci sps
illustratione docuisti. da nob in eode spu
recta sape. et de eius sp consolatione gaude. P. d.
in uni. eiusde. In. l. a. Allel. Cap. Cum complerentur.
R. Repleti sunt oes spu sco. all. all. V. Et ceperunt
loqi. All. V. Loqbantur uarijs. li. a. Mag. di. all. Ad. Bn.
Accipite spm scm. quorum remiseritis pcta. remittuntur
eis. all. Coll. Deus qui hodierna. ad. j. a. Alla.
ad. iij. a. Alla. Cap. Cum complerentur. V.
Sps dni. repl. or. t. Coll. Deus qui. ho. vj. a. All.
Apparuerunt aplis dispertite lingue Cap.
tamqm ignis. sedit qz supra singulos eorum
sps scus. V. Repleti sunt oes. sp. s. et. ce. lo. all. Coll.
Deus qui in sacramento festiuitatis hodierne.
uniuersam ecclam tuam in oi gente et natione
scificas. in tota mundi latitudine. sps tui do
na diffunde. P. eiusde. ad. ix. a. Alla. Capit.

Facta aut̄ hac uoce. cōueīt mlt̄itudo. et
mēte cōfusa ē. qm̄ audiebat unq̄sq̄ lin
gua sua illos loq̄ntes. ℣. Sp̄s paraclytus. Coll.
Concede q̄s op̄s d̄s. ut q̄ sollēpnitatē do
ni sc̄i sp̄s colim̄. celestibz desidiis accēsi.
fontē vite sitiam̄. P. eid̄. ad. ves. sr̄. ps̄ alla. Cap.
Cū cōplent̄. ℟. Sp̄s dn̄i repleuit orbē t̄rar̄.
alla. all. ℣. Et hoc q̄d cōtinz oīa. sciam̄ h̄t vocis. alla. ℣.
Emitte sp̄m. ad. m̄. Hodie cōpleti sūt dies pēthe
costes. all. hodie sp̄s sc̄s ī igne discipl̄is apparuit. et
t̄buēs ill̄ karismatū dona. misit eos ī uniūsū mū
dū p̄dicare. ⁊ testificari. q̄ crediderit. ⁊ baptizat̄ fuit.
saluus erit. alla. Coll. Deus q̄ hodierna die.
Ordo p ebd̄. jn̄. Repleti sūt oēs sp̄ū sc̄o. alla. P. Veīte.
In. j. n. ā. Rogabo. ā. Nō vos relinq̄m. ā. Pacē me
am. ℣. Sp̄s dn̄i. re. or. ter. Lc̄o. Benignus est
enī sp̄s sapīe. ℟. Loq̄bant̄ varijs līguis apl̄i.
℣. Magnalia dei. varijs. In. ij. n. ā. Alla. viij. Cap.
Karitas dei diffusa ē ī cordibz nr̄is. p
sp̄m sc̄m. q̄ dat̄ ē nob̄. ℣. Repleti sūt. ō. Coll.
Sc̄i sp̄s dn̄ē corda nr̄a mūdet īfusio. et
sui roris ītima asp̄sione fecūdz. P. eid̄.
In. l. ā. Dum cōplentur dies pēthecostes. erāt
oēs parit̄ dicētes. alla. Cap. Nō accepistis
sp̄m seruitutis itm̄ ī timore. sz accepistis

spm̄ adoptōis filioꝝ. ī q̄ clamam⁹ abba pr̄.
R. Repleti sūt oēs spū scō. V. ⁊ ceperūt loq̄. spū.
V. Loq̄bant̄ varys. lī. ad. B. f. ij. Sic ds dilexit mū
dū. ut filiū suū vnigēitū daret. ut oīs q̄ credit in
ipso. n̄ pereat. sz habeat uitā eternā. alla. In. l. ad. iij.
Deus q̄ aplis tuis scm̄ dedisti ⁊ ves. coll.
spm̄. ꝯcede plebi tue pie petitōis effec
tū. ut q̄bz dedisti fidē. largiaris ⁊ pacē. p. ei.
ad. j. ā. Sps dn̄i repleuit orbē trarꝝ. alla. ad. iij. ā.
Repleti sūt oēs spū scō. ⁊ ceperūt loq̄. alla. Capit.
Cū cōplerent̄. V. Sps dō repl. or. t. ad. vj. ā.
Fontes. ⁊ oīa q̄ mouētur ī aq̄s. ymnū dicite deo. all.
Loq̄nte pet. cecidit sps scs sup Cap.
oēs q̄ audiebāt ūbū. et erāt loq̄ntes lī
guis. et magnificātes dm̄. tūc petr⁹ iussit e
os baptizari ī noīe dō nr̄i ihu xr̄. V. Repleti sūt.
Prā q̄s ops ds. ut sps scs aduenies. Coll.
Ptēplū nos glie sue dignant̄ īhabitādo
pfitiat. p. eidē. ad. ix. ā. Loq̄bant̄ varys līguis
apli magnalia dei. all. all. alleluya. Capitulum.
Repleti sūt oēs spū scō. et ceperūt loqui
uarys līguis. ꝓut sps scs dabat eloq̄
illis. V. Sps paraclytus docebit vos oīa. Coll.
Illo nos igne q̄s dn̄e sps scs īflāmet. quē
dn̄s nr̄ ihc xpc misit ī trā. ⁊ uoluit uehe

mēter accendi. P. e. eiusdē. Ad ves. sr̄. ps. ā.
Siq̄s diligit me. sermonē meū seruabit. ⁊ pr̄ meus
diliget eū. ⁊ ad eū ueniemus. ⁊ mansionē apud eū facie
mus. alla. ā. Nō turbetur. ā. Nisi ego. ā. Illi aut̄. Capit̄.
Disseminabatur uerbū dei p̄ uniuersā regionē.
discipuli aut̄ replebantur gaudio ⁊ spū
scō. R. Sp̄s dn̄i repleuit orbē terrarū. V. Q̄ hoc q̄d
ꝯtinet oīa scīam h̄t uocis. Repleuit. V. Emitte. Ad. m.
Nō enī misit ds filiū suū ī mūdū. ut iudicet mū
dū. sz ut saluetur mūdus p̄ ipm̄. alla. ¶ Hic ordo serua
bit p̄ totā Ebd. excepto q̄ singlis diebus ꝓpe erūt Coll.
In l. ad iij. ⁊ ves. ⁊ ꝓpe aut̄ ad Bn̄. ⁊ m. Fi. iij. ad B.
Ego sū ostiū. dicit dn̄s. p̄ me siq̄s intrierit. saluabitur.
⁊ pascua īueniet. alla. Ad m. Amē amē dico vob. q̄ nō
intrat p̄ ostiū ī ouile ouiū. sz ascēdit aliunde. ille fur
ē. ⁊ latro. q̄ aut̄ intrat p̄ ostiū. pastor ē ouiū. alla. In l. iij.
Assit nob dn̄e q̄s uirtus sp̄s scī. ⁊ ves. Coll.
Aq̄ et corda nr̄a clementer expurget. ⁊ ab
oībz tueatur aduersis. P. eiusd. Fi. iij. ad Bn̄. ā.
Ego sū panis viuus. qui de celo descēdi. siq̄s mādu
cauerit ex hoc pane. viuet in eternū. et panis quē ego
dedero. caro mea ē p̄ mūdi vita. all. all. Ad Mag. ā.
Amē amē dico vob. q̄ credit ī me. h̄t vitā eternā. all. all.
Mētes nr̄as q̄s dn̄e In l. iij. ⁊ ves. Coll.
paraclytus q̄ a te p̄cedit. illuminz. ⁊ īdu

cat ī oēm. sicut tuus ꝓmisit filiꝰ. uitatē.
P. eū. eid. Fia. v. ad. Bn. Cōuocatis jhc. xij.
aplis. dedit illis uitutē ⁊ potestatē sup oīa demo
nia. ⁊ ut lāguores curarēt. ⁊ misit illos pdicare
regnū dei. ⁊ sanare infirmos. alla. alla. ad. m. a.
Egressi. xij. apli. circuibāt ꝑ castella. ewāgelizātes
⁊ curantes ubiq. alla. alla. In. l. iij. ves. coll.
Deus. q̄ hodierna die. corda. Fi. vj. ad. Bn.
Factū ē ī vna dierū. ⁊ jhc sedebat docēs. ⁊ erant
pharisei sedētes. ⁊ legis doctores. q̄ uenerant ex oī
castello galylee. ⁊ judee. ⁊ ihrlm. ⁊ uirtus erat dnī
ad sanandū eos. alla. all. ad. m. Iam n̄ multa loq̄r
vobiscū. venit enī pnceps mūdi huiꝰ. ⁊ ī me n̄ habz
q̄cq̄m. sz ut cognoscat mūdꝰ. q̄ ego diligo prēm. ⁊ sic
mādatū dedit mi pr̄. sic facio. all. In. l. iij. ves. coll.
Da q̄s eccle tue misericors ds. ut spū scō
cōgregata. hostili nullatenꝰ īcursione
turbet. P. eid. Sabbo. ad B. Hy q̄ liguis lo
cūt nouis. galylei sf. ⁊ serpētes tollēt. all. In. l. ⁊
Mentibꝰ nr̄is q̄s dnē spm̄ scm̄ ad. iij. coll.
benignꝰ īfunde. cuiꝰ ⁊ sapīa conditi su
mꝰ. et ꝓuidētia gubnam̄. P. eid. De scā trinitate.
Gla tibi trinitas. equal vna deitas. ad. ves. sr. p. a.
⁊ an̄ oīa scla. ⁊ nūc. ⁊ īppetuū. a. Laus. ⁊ phēnꝰ
gla deo pr̄i. ⁊ filio. scō siml parachyto. ī scla sclorꝫ.

ā. Gl'a laudis resonꝫ ī ore oīm. pr̄i. genite q̄ꝫ p
li. spūi scō pariter resultet laude ꝑhēni. ā. Laus
deo pr̄i. parili q̄ꝫ proli. ⁊ t̄ scē studio ꝑhēni sp̄s
nr̄o resonꝫ ab ore. oē ꝑ euū. Cap. Bn̄dict
ds et pr̄. ⁊ c̄. R. Honor. virtus. y. Deus creator. V.
Bn̄dicam' pr̄em. ⁊ filiū. c̄ scō. s. laud. ad. m. an.
Grās t̄ ds. grās t̄ ua una t̄nitas. vna ⁊ sūma vi
tas. sancta et vna vnitas. Collecta.

Op̄s sēpitne ds. q̄ dedisti famul' tuis in
cōfessione uere fidei. eterne t̄nitatis gl'i
am agnoscere. ⁊ ī potētia maiestatis. adorare
vnitatē. q̄s. ut eiusdē fidei firmitate. ab
omib' sp̄ muniam' aduersis. P. Inuit. Deum
verū vnū ī t̄nitate. ⁊ t̄nitatē in vnitate. Venite.
adorem'. P. Venite. In. i. n. ā. Adesto ds vnus
op̄s. pr̄. ⁊ fili'. ⁊ sp̄s scūs. P. Dn̄e dn̄s nr̄. an.
Te vnū ī sb̄a. t̄nitatē ī p̄sonis cōfitem'. P. Celi e
narrāt. ā. Te sp̄ idē esse. viuere. ⁊ ītelligere p̄fitem'.
P. Dn̄e ī uirtute. ā. Te īuocam'. te adoram'.
te laudam'. o bt̄a t̄nitas. P. Vnū ē t̄ra. ā. Ex q̄
oīa. p̄ quē oīa. ī q̄ oīa. ipsi gl'a ī scl'a. P. Cructau'.
ā. Tib'a nos. salua nos. iustifica nos. o b'a t̄nitas.
P. Deus nr̄. V. Bn̄dcs dn̄s ds isr'l. Q' fac. mi. sol'.

Cū ad intelligendā Sermo b'i leonis pp. l. i.
dignitatē sūme t̄nitatis dil'mi. atiem

mentis intendimus. nichil diuisum in illa excellentia
cogitemus. quia in nullo ab vnitate sua discrepat
diuinitatis essentia. ℟. Benedicat nos deus deus
noster. benedicat nos deus. ℣ metuant eum omnes fines terre.
℣. Deus misereatur nostri et benedicat nos deus. ℣ met.
Sempiternum est patri. consempiternus sibi filius ℣. ij.
sui esse genitorem. Sempiternum est filio. intem
poraliter a patre esse progenitum. Sempiternum quoque est
spiritui sancto. spiritum esse patris et filii. ut nunquam
pater sine filio. nunquam pater et filius fuerint sine spi
ritu sancto. et omnibus existentie gradibus exclusis. nul
la ibi persona sit anterior. nulla posterior. ℟.
Benedictus dominus deus israel. qui facit mirabilia solus. et bene
dictum nomen maiestatis eius in eternum. ℣. Replebitur ma
iestate eius omnis terra. fiat. fiat. ℣ benedictum. Ꝑco. iij.
Huius beate trinitatis et incommutabilis deitatis
vna est substantia. indiuisa in opere. concors in volun
tate. par in omnipotentia. equalis in gloria. De qua
cum sancta scriptura sic loquitur. ut aut in factis.
aut in verbis aliquid assignet. quod videatur sin
gulis conuenire personis. non perturbatur fides ca
tholica. sed docetur. ut per proprietatem aut vocis. aut
operis. insinuetur nobis veritas trinitatis. et non diui
dat intellectus. quod distinguit auditus. ℟. Quis
deus magnus sicut deus noster. Tu es deus. qui facis mirabilia.

℣. Notā fecisti ī ꝓplis ūtutē tuā. redemisti ī bcchio
tuo ꝓplm tuū. Tu es. Lectio Quarta.

Ob hoc. qda siue sb prīs. siue sb filij.
siue sub sps scī appellatōe ꝓmūtur.
ut ꝯfessio credētiū in tnitate n̄ erret.
Que cū sit inseparabil. nūq̄ intellige
tur esse tnitas. si semp īseparabilr dice
tur. ℟. Magnus dns. ⁊ magna uirtus eius. ⁊ sapie
eius n̄ ē numerus. ℣. Magnus dns. ⁊ laudabil ni
mis. et magnitudis eius n̄ ē finis. ℟ sapi. In. ij. n. a.
Karitas pr̄ ē. grā xpc. ꝯmūicatio sps. o ba tnitas.
P. Magnus. a. Bndictio. ⁊ claritas. et sapia. ⁊ grāꝝ
actio. honor. virtus. ⁊ fortitudo do nro ī scla sclorꝝ.
am̄. P. Exaudi. d. o. m̄. cū deprecor. a. Gla. ⁊
honor deo ī vnitate tnitatis. pri. et filio. cū scō
spū. ī sēpitna scla. P. Te decet. a. In prē manz
etnitas. ī filio equalitas. ī spū scō etnitatis eq̄
litatis q̄ ꝯnexio. P. Cātate. j. a. Scs. scs. scs.
dns ds omps. q̄ erat. ⁊ q̄ ē. et qui venturus ē. Ps.
Dns. regn̄. exultet. a. Tibi laus. tibi gla.
t grāꝝ actio. ī scla sēpitna. o ba tnitas. P. Can
tate. ij. ℣ Bndicat nos ds ds nr̄. Bnd. n. d. l. v.

Quia in deitate prīs ⁊ filij ⁊ sps scī. n̄
singlaritas ē. n̄ diuisitas cogitanda. ua
vnitas et ua tnitas potest q̄de aliqtenus

mente sentiri. sz n̄ pt simul ore pferri. Fu
data ē g̃ dilmi ī cordib⁹ nr̄is fides. qua
salubrit credim⁹. qd simul tota trinitas v
na uirtus ē. una maiestas. vna sba. in
discreta ope. īseparabilis dilectōe. īdif
fus potestate. simul īplēs oīa. simul ꝯtinēs
uniuersa. ℟. Gl̄a pr̄i. genite q̄ pli. ⁊ t̄ cō
par utrusq̄ sp̄ sp̄s alme ds vn⁹ oī tpe secli. ℣.
Da gaudioꝝ p̄mia. da grāꝝ munera. dissolue li
tis vincula. astrīge pacis fedā. Omī. ℣. vj.
Quod eni ē pr̄. hoc ē et fili⁹. hoc ē ⁊ sp̄s
scs. et ua deitas ī nllo eē aut maior
aut minor pt. q̄ sic ī trib⁹ ē ꝯfitēda psoni.
ut ⁊ solitudiem n̄ recipiat trinitas. et
vnitatē seruet eq̄litas. ℟. Honor virt⁹.
et potestas. ⁊ īpiū sit trinitati ī vnitate. vnita
ti ī trinitate. In phēni sclōꝝ tpe. ℣. Trinitati lux
phēnis. vnitati sit dec⁹ ppetim. In phēni. ℣. vij.
Nūqm̄ ab oīpotentia pr̄is et filij. sp̄s
scī ē discreta maiestas. ⁊ qcq̄d ī dis
positōe agit oīm rerū diuina moderatio.
ex toti⁹ ueīt pruidētia trinitatis. Vna ē
ibi benignitas mīe. vna cēsura iustitie.
n̄ aliq̄d est ī actōe diuisū. ubi nich̄ ē in
uolūtate diuisū. Que g̃ illuīat pr̄. illu

minat filius. illuminat spiritus sanctus. R. Summe tri-
nitati simplici deo una diuinitas. equalis gloria. coeter-
na maiestas. patri. proliq; sancto q; flamini. Qui totum
subdit suis orbem legibus. V. Prestet nobis gratiam dei-
tas beata patris. ac nati. pariter q; spiritus almi. Qui totum.

Cumq; alia sit persona missi. alia L. viij.
mittentis. alia promittentis. simul nobis
et unitas manifestatur. et trinitas. ut essen-
tia habens equalitatem. et non recipiens solitu-
dinem. et eidem sibi. et non eidem intelligatur
esse persone. Quod ergo salua cooperatione inse-
parabilis deitatis. quedam pater. quedam filius. que-
dam proprie spiritus sanctus exequitur. nostre dispositio re-
demptionis. nostre salutis est ratio. R. Benedi-
camus patrem. et filium. cum sancto spiritu. laudemus. et super-
altemus eum in secula. V. Benedicamus deum celi. et coram omnibus
viuentibus. Laudemus. Ad. cc. a. Spes nostra. salus nostra.
honor noster. o beata trinitas. Cant. Domine miserere. V.
Verbo domini celi. fir. sunt. et s. o. eius. o. v. e. L. ix. Sermo Joh.

In illo tempore. Dixit. j. d. s. Cum uenerit paraclytus.
quem ego mittam vobis a patre. spiritum ueritatis.
qui a patre procedit. ille testimonium perhibebit
de me. Et vos testimonium perhibebi-
tis. quia ab initio mecum estis. et R. Augustinus.
Dominus Jhesus in sermone quem locutus est disci-

plis suis post cenā. proximi passioni tāqm
itur et relictur eos p̄sen̄ corporali. cum
oīb autē suis usq; ī ꝯsūmatoēm scli fu
tur p̄sētia spūali. exhortat ē eos ad pfn
das p̄secutōes īpioꝝ. q̄s mūdi noīe nūcu
pauit. ℟. Deū time. ⁊ mādata ei obserua.
hoc ē oīs hō. ℣. Timētib dm nich deest. n̄ hys
q̄ eū diligūt ī uitate. Hoc ē. ō. Lectio .x.

Ex quo tn̄ mūdo. etiā ipsos discipl̄os
elegisse se dixit. ut scirēt se grā dei
esse quod sūt. suis autē uitijs fuisse q̄d
fuerant. Deīn p̄secutores et suos. et ipsoꝝ
iudeos euidenter expressit. ut oīno appa
reret. etiā ipsos mūdi dāpnabil appella
tōe ꝯclusos. q̄ p̄sequit scōs. ℟. Tibi laus.
t gl̄a. t grāꝝ actio. ī scl̄a sempiterna. o b̄a trinitas.
℣. Et bn̄dcm̄ nom̄ gl̄e tue scm̄. et laudabile. et
superexaltatū. In scl̄a. sempi. L. xi.

Cumq; dn̄s de iudeis diceret. q̄d ignora
rēt eū a q̄ missus ē. ⁊ tn̄ odissent et
filiū. et prēm. hoc ē. et eū q̄ missus ē. ⁊
eū a quo missus ē. de quibz oīb in alijs
sermonib iā disseruim. ad hoc p̄uenit. v
bi ait. ut īpleatur sermo. q̄ ī lege eorū
scriptus ē. quia odio habuerūt me gratis.

℟. Te dm̄ prem̄ ingenitū. te filiū vnigenitū. te
spm̄ scm̄ paraclytū. scam̄ et indiuiduā trinitatē to
to corde ⁊ ore ꝯfitem̄. laudam⁹ et bn̄dicim⁹. t̄ gl̄a
i scl̄a. ℣. Qm̄ magn⁹ es tu ⁊ faciēs mirabilia. tu
es deus solus. Tibi gloria. ℣. xij.

Deinde tāqm̄ ꝯseqnt̄ adiuxit. un̄ nc̄
disputare suscepim⁹. Cū aut̄ uenit
paraclyt⁹. quē ego mittā vob̄ a prē. spm̄ vi
tatis. qui a prē ꝓcedit. ille testimoīm ꝑhi
bebit de me. ⁊ vos testimoīm ꝑhibebitis.
qꝛ ab initio mecū estis. Quid hoc ꝑtinet
ad illud q̄d dixat. nūc aut̄ et uiderūt ⁊
oderūt ⁊ me et prem̄ meū. sꝫ ut ipleat̄
sermo. q̄ i lege eoꝝ scptus ē. qꝛ odio habu
erūt me gratis. ℟. O beata trinitas. te lauda
m⁹. te bn̄dicim⁹. te adoram⁹. auge i nob̄ fidē. auge
spem. auge karitatē. o btā trinitas. ℣. Tibi laus.
tibi gl̄a. t̄ grāꝝ actio. i scl̄a sēpitna. O b̄a. S. Joh.

In illo tpe. Dix. j. d. s. Cū uenit paraclytus. quē ego mittā vob̄ a prē. spm̄ uitatis
q̄ a prē ꝓcedit. ille testimoīm ꝑhibebit
de me. Et vos te stimoīm ꝑhibe
bitis. qꝛ ab initio mecū estis.
Hec locut⁹ sū vob̄. ut n̄ scādalize
mini. Absqꝫ synagogis faciēt vos. Sed

uenit hora. ut omis qui interficit uos. arbitretur
obsequium se prestare deo. Et hec facient vo
bis. quia non nouerunt patrem. neque me. Sed
hec locutus sum vobis. ut cum uenerit hora
eorum. reminiscamini. quia ego dixi vobis. Coll.
Omnipotens sempiterne deus. In. l. a. O beata. et benedicta. et
gloriosa trinitas. pater. et filius. et spiritus sanctus. tibi laus. tibi gloria. tibi
gratiarum actio. Cap. Benedictio. et claritas.
R. Benedicat nos deus deus noster. Benedicat nos deus. V.
Et metuant eum omnes fines terre. Bened. V. Benedicamus
patrem. et filium. cum sancto spiritu. Laudemus. et sequitur. Ad. Bn.
Benedicta sit creatrix et gubernatrix omnium. sancta et indiui
dua trinitas. et nunc. et semper. et per infinita seculorum secula. Coll.
Omnipotens. sempiterne. ad. i. a. O beata. et benedicta. gloriosa
vnitas. pater. filius. spiritus sanctus. miserere. miserere. miserere nobis.
Ad. iii. a. O uera. summa. sempiterna trinitas. pater. et filius.
et spiritus sanctus. tibi laus. tibi gloria. tibi gratiarum actio. Cap. Deus
karitas est. V. Benedictus dominus deus israel. Coll. Omnipotens.
sempiterne. ad. vi. ant. O uera. summa. sempiterna
vnitas. pater. et filius. et spiritus sanctus. miserere. miserere. mise
re nobis. Capitulum. Tres sunt. qui testimonium
dant in celo. pater. uerbum. et spiritus sanctus.
et hii tres vnum sunt. V. Benedicat
nos deus deus. noster. Benedicat nos deus. Collecta.
Domine deus. pater omnipotens. nos famulos tuos

maiestati tue subiectos. p unicū filiū tuū
ī uirtute scī sps bndic. et ptege. ut ab omī
hoste securi. ī tua iugiter laude letemur. P.
eūd. eiusde. Ad. ix. an. Te iure laudat. te adorat.
te glificat oēs creature tue. o ba trinitas. Capit.
Gra dni nri Jhu xi. et karitas dei. et
cōmunicatio scī sps. sit cū oib vob. am. V.
Verbo dni celi firmati sunt. Q. sp. o. e. o. v. e. Coll.
Mentes nras qs dne paraclyt q a te p
cedit. illuminet. et inducat ī oem sic
tuus pmisit filius uritate. P. eū. eiusd. Ad. ves.
sr. p. a. Gla. et honor. ¶ Cap. et Coll. ut sup. ī pmis
ves. R. Bndcus es dne in firmamto celi. V. Et
laudabil. et glos. In. firma. V. Bndicamus. p. et. fi. c. s.
Te dm prem īgenitū. te filiū unigenitū. Ad. m.
te spm scm paraclytū. scam et indiuiduā trinitate
toto corde et ore cōfitemur. laudamus. atq bndicimus. tibi
gla ī scla. ¶ Abhinc usq ad kl. Nouembris. priuatis
diebus n dr. Inuit. Sz. ps. Venite. sol. priuat. d. ī. ij. n. cap.
Vigilate. state. Coll. Salua nos. In. l. cap.
Nox pcessit. ¶ In. l. et ad. ves. Coll. de dnica.
Ad. iij. Cap. Sana me dne. et sana. Coll.
Vox clamātis eccle ad aures dne qs tue
pietatis ascēdat. ut pcepta uenia pcco
rū. te fiat opante deuota. te ptegēte se

cura. P. ad. vj. Cap. Alt alti. Coll.
Propitiare dne supplicatoib nris. et aiarum
nrarum medere languorib. ut remissione
percepta. de tua sp bndcoe letem. P. ix. Cap.
Fac nos qs dne Coll. Empti enim.
ds nr in tua deuotoe gaude. qr ppetu
a e et plena felicitas. si tibi bonorum oim
seruiam auctori. P. Cetera oia Require sup.
in priuatis dieb post oct. Epyph. Hic autem ordo pdcus
ordo priuatis dieb ab oct penth usq ad aduentu
dni teneb. Dc. ij. p penth. ad. ves. sr ps. ant.
Custodit dns. P. Cofiteant. Capit. Bndcs
ds. Rx. Dns qui eripuit. y. Deus creator. V.
in te. sp. Vespertina oro. ad. m. a. Loquere dne. qr audit
nois. seruus tuus. an. Cognouerunt oes. a dan. usq
bersabee. qd fidelis samuel ppha esset dni. an.
ficatoiy. Preualuit dd in philisteu. in funda et lapide. in
ector. noie dni. an. Iratus rex saul dix. mi mille de
nob d. derunt. et filio ysai dederunt decem milia. a. Quis
eni in oib sicut dd fidel inuent e in regno tuo. egre
diens. et regrediens. et pgens ad iperiu regis. ant.
q dilig. None iste e dd. de quo canebat in choro dicentes.
saul percussit mille. et dd decem milia in milib suis.
utut. a. Doleo sup te fr mi Jonatha amabil ualde sup
amore mulieru. et sicut mr vnicu amat filium.

ita te diligebā. sagitta Jonathe nūq̄ abyt retro
sū. n̄ declinauit clypeus eius de bello. ⁊ hasta eius nō
ē auersa. an̄. Rex aut̄ dd̄ cooperto capite īcedens. Ps. c. x
lugebat filiū. dicēs. absalon fili mi. fili mi absa
lon. q̄s m̄ det. ut ego moriar p̄ te. fili mi absalō.
ā. Obsecro dn̄e. aufer iniq̄tatē serui tui. q̄ insi Largu
pient̄ egi. an̄. Unxerūt salomonē. sadoch sa Pateā
cerdos. ⁊ nathan p̄pha regē ī gyon. ⁊ p̄cedētes le
ti dixerūt. viuat rex salomon. ¶ ~~Hec supscripte~~
~~ant̄ de libris regū. ī sabbis post octās pēthecostes~~
usq̄ ad kalend̄ augusti
~~ad magn̄. sc̄ dicende.~~ Inuit̄. Adoremus dn̄m. q̄ fe
cit nos. P. Venite. In. j. n. ā. Dn̄e ī uirtute. ⁊ c.
℣. Memor fui nocte. ⁊ c. Incipit lib̄ regū. l. j.

Fuit uir vnus de ramathaim sophim.
de mōte effraim. ⁊ nom̄ eius helchana.
filius jheroboam. filij heliu. filij thau.
filij suph. effrateus. Et habuit duas uxo
res. nomē vni anna. et nom̄ scd̄e fenēna.
Fuerūt q̄ fenēne filij. āne aut̄ n̄ erāt li
beri. ℟. Deus om̄n exauditor ē. ipse misit an
gl̄m suū. ⁊ tulit me de ouib̄ pr̄is mei. ⁊ vnxit me
vnctōe nūe sue. ℣. Dn̄s q̄ eripuit me de ore leonis.
⁊ de manu bestie lib̄auit me. ℣ vnxit. Lco. ij.

Et ascēdebat uir ille de ciuitate sua. sta
tutis dieb̄. ut adoraret. ⁊ sacrificarz dn̄o

exercituū ī sylo. Erāt aut̄ ibi duo filij heli.
ofni. ⁊ finees. sacerdotes dn̄i. ℟. Dn̄s q̄ eri
puit me de ore leonis ⁊ de manu bestie liberauit
me. Ipse me eripiet de manib⁹ īimicoꝝ meoꝝ. ℣.
Misit d̄s mīam suā. ⁊ ueritatē suā. aīam meā eri
puit de medio catuloꝝ leonū. Ipse me. ℣. iij.

Venit g̃ dies. ⁊ īmolauit helchana. dedit
q̄ fenēne uxori sue. ⁊ cūctis filijs ei⁹
⁊ filiab⁹ partes. Anne aut̄ dedit unam
partē tristis. q̄ ānā diligebat. Dn̄s aut̄ cō
cluserat uluā ei⁹. ℟. Ego te tuli de domo
prīs tui. dicit dn̄s. ⁊ posui te pascere gregē ppli
mei. ⁊ fui tecū ī oīb⁹ uicūq̄ ābulasti. firmās reg⁹
tuū īeternū. ℣. Feci q̄ t̄ nom̄ grāde. iuxta nom̄ mag
noꝝ q̄ sūt ī terris. firmās. ℣. iiij.

Affligebat q̄ eā emula ei⁹. ⁊ uehemēter
āgebat. ī tātū ut exprobraret q̄d cōclu
sisset dn̄s uluā ei⁹. Dic q̄ faciebat p̄ sin
gulos ānos. cū redeūte tp̄e ascēderent tē
plū dn̄i. ⁊ p̄uocabat eā. Porro illa flebat.
et n̄ capiebat cibū. ℟. Planxit autē dd̄ plā
ctu magno sr̄ saul et filios ei⁹. ⁊ dixit. q̄m̄ cecide
rūt fortes ī bello. ⁊ p̄ierūt arma bellica. īcliti isrl̄
flete. ℣. Mōtes gelboe. n̄c ros n̄c pluuia sup̄ uos de
scēdāt. ubi ceciderūt uluerati mlti. ⁊ p̄ierūt. ℣. v.

Dixit ãne helchana uir suus. Anna cur
fles. et q̃re ñ comedis. et q̃mobrem af
fligit cor tuũ. Nũqd ñ ego melior sũ tibi
q̃m decẽ filij. ℟. Mõtes gelboe. nc ros nc plu
uia ueniat sr̃ vos. ubi ceciderũt fortes isrl. ℣. Dñs
mõtes q̃ ĩ circuitu eius sit visitet dñs. a gelboe aũ tñseat.
Surrexit aut ãna postq̃ ℣. vj. Ubi ce.
comedat ĩ sylo. et biberat. et heli sacdo
te sedẽte sup sellã añ postes tẽpli dñi. cũ esset
ãna amaro aĩo. orauit dñm flens largit. et
votũ vouit. dicẽs. Dñe exercituũ. si respiciẽs
vidis afflictõem famule tue. ⁊ recordat mei
fuis. nc oblit ancille tue. dedis q̃ serue tue
sexũ uirilẽ. dabo eũ dño oẽs dies uite eius.
et nouacula ñ ascẽdet sr̃ caput eius. ℟. Ex
audisti dñe oratõem sui tui. ut edificarẽ tẽplũ nõi
tuo. Bñdic et scifica domũ istã ĩ sẽpitnũ ds isrl. ℣.
Dñe q̃ custodis pactũ et mãiam suis tuis. q̃ ãbulãt
corã te ĩ toto corde suo. Benedic. ℣. vij.
Factũ ẽ. cũ ãna multiplicaret p̃ces coram
dño. ut heli obseruaret os eius. Porro ã
na loq̃bat ĩ corde suo. tãtũ q̃ labia illius mo
uebant. ⁊ uox penit ñ audiebat. Estimauit
g eã heli temulẽtã. dixit q̃ ei. Usq̃q ebria
eris. Dige paulisp uinũ. q̃ mades. ℟.

Dñe si cõuersus fuerit ppls tuus. orauerit ad scũariũ tu
um. Tu exaudies ĩ celo dñe. ⁊ liba eos de manib⁹
ĩmicoꝝ eoꝝ. V. Si pccauerit ĩ te ppls tuus. ⁊ cõuers⁹
egerit pñiam. veniẽs qꝫ orauerit ĩ loco isto. Tu ex. viij.
Respõdẽs ãna. nequaqꝫ inqt dñe mi.
Nã mulr ĩfelix nimis ego sũ. uinũ
qꝫ et oẽ qd ĩebriare pt ñ bibi. sꝫ effudi ani
mã meã ĩ cõspcũ dñi. Ne reputes ancillã
tuã. qsi unã de filiab⁹ belial. qꝫ ex mltitu
dine doloris ⁊ meroris mei. locuta sum
usqꝫ ĩ psẽs. R. Audi dñe ymnũ. ⁊ oratoẽm
qm seruus tuus orat corã te hodie. vt sint ocli
tui apti. ⁊ aures tue ĩtẽte sup domũ istã die ac
nocte. V. Respice dñe de scũario tuo. ⁊ de ex
celso celoꝝ habitaculo. Sup dom. R. Peccaui
sup numerũ arene maris. ⁊ mltiplicata sũt
pccã mea. ⁊ ñ sũ dign⁹ uidẽ altitudinẽ celi p
mltitudine ĩiqtatis mee. qm irritaui irã tuã.
⁊ malũ corã te feci. V. Qm ĩiqtatẽ meã ego ag
nosco. ⁊ delictũ meũ corã me ẽ sp. tibi soli pccaui.
Et malũ. R. Preparate corda urã dño. ⁊ ser
uite illi soli. Et libabit vos de manib⁹ ĩmicoꝝ vrõ
rũ. V. Auferte deos alienos de medio vri. Et li.
R. Recordare dñe testamti tui. ⁊ dic angelo p
cutiẽti. cesset iã man⁹ tua. vt ñ desolet⁹ tra. ⁊ ne

pdas oem aiam uiua. V. Quiescat dne ira tua a po
pulo tuo. et a ciuitate sca tua. Vt n. R. Factu e.
du tollet dns helya p turbine i celu. helyse clama
bat dices. pr mi. pr mi. crus isrl. et auriga ei. V.
Cuq simul pgerent. et icedetes sinocinaret. ecce crus
igne et eq ignei diuiserut utrumq. et clamabat hely
seus. Pr mi. In. l. a. Alla. Cap. Bndictio. et
claritas. R. Hec e dies. V. Dns regn. Ad. j. an.
Alla. Ad. iij. a. Alla. Cap. Deus caritas. V.
Ego dixi dne. vj. a. Alla. Cap. Alt alti. et c.

Deus. q gspicis oi nos uirtute Coll.
destitui. inti exti q custodi. ut et ab oi
bz aduersitatib muniam in corpore. et a p
uis cogitatoib mundem i mte. P. Ad. ix. a.
Alla. Cap. Empti eiu. V. Ab occltis. Coll.

Dies nros qs dne placat intede. parit q
nos et a pctis absolue ppiti. et a cunctis
eripe benignus aduersis. P. Hec due sup
scripte Coll. ad. vj. et ix. dicat dnicis dieb usq ad
aduentu do. Ad. ves. sr. p. Dix do. et c. Capit.
Bndict ds. R. Nam magficata. V. Dirigat. et c.

Ite dnica. de eode. l. j.

Factu e uerbu dni ad samuele dicens.
Penitet me. qd gstituerim saul re
ge. q deliqt me. et uba mea ope n

ĩpleuit. Cõtristatus q̃ ẽ samuel. ⁊ clamauit
ad dñm tota nocte. ℟ Ds oĩm. ~~⁊ c. p ordĩe.~~
Cũq̃ de nocte surrexisset samuel. P. ij.
Ut iret ad saul mane. nũtiatũ ẽ samu
eli. eo q̃d uenisset saul ĩ carmelũ. et erexis
set ibi fornicẽ triũphalẽ. ⁊ reuersus transisset.
descendisset q̃ in galgala. P. iij.
Venit g̃ samuel ad saul. et dixit ei saul.
Bñdictus tu dño. ĩpleui uerbũ dñi. Dixit
q̃ samuel. Et q̃ ẽ h̃ uox gregũ. q̃ resonat
ĩ auribus meis. et armẽtorũ. q̃ ego audio.
⁊ ait saul. De amalech adduxerũt ea.
Pepercit enĩ ppls melioribus ouibus ⁊ armẽtis.
ut ĩmolarẽtur dño deo tuo. reliq̃ uero occi
Ait samuel ad saul. Sine iiij. Cdimus
me. et indicabo tibi q̃ locutus sit dñs
ad me nocte. Dixit q̃ ei. Loquere. Q̃ ait
samuel. Nõne cũ paruulus esses ĩ oculis
tuis. caput ĩ tribubus isrl̃ factus es. Vnxit
q̃ te dñs ĩ regẽ sup isrl̃. et misit te dñs
ĩ uia. et ait. Vade. et interfice pctores ama
lech. ⁊ pugnabis cõtra eos usq̃ ad ĩtrinitõem
eorũ. Quare g̃ nõ audisti uocẽ dñi. sed uersus
ad predã es. et fecisti malum in oculis
domini. Lectio quinta.

Et ait saul ad samuelē. Immo audiui vo
cē dn̄i. et ambulaui ī uia p̄ q̄m̄ misit
me dn̄s. ⁊ adduxi agag regē amalech. et a
malech īterfeci. Tulit aut̄ ꝓp̄ de p̄da oues
et boues. p̄mitias eoꝝ q̄ cesa sūt. ut īmolet
dn̄o deo suo in galgalis. Lcō. vj.

Ait samuel. Nūq̄d wlt dn̄s holocausta.
et uictimas. et nō potiꝰ ut obediatur
uoci dn̄i. Melior est eni obediētia. quā
uictime. et auscultare magis q̄ offerre
adipem arietū. q̄m̄ quasi pcc̄m ariolandi
ē repugnare. ⁊ q̄i scelꝰ ydolatrie nolle acq̄es
cere. Pro eo g̊ q̄d abiecisti sermonē dn̄i. ab
iecit te dn̄s. ne sis rex. Lcō. vij.

Dixit q̄ saul ad samuelē. Peccaui. q̄a
p̄uaricatꝰ sū sermonē dn̄i. et u̇ba tu
a. timēs ꝓplm̄. et obediēs uoci eoꝝ. Sz nūc
porta q̄so pcc̄m meū. ⁊ reuertē mecū. ut ad
orem dn̄m. Et ait samuel ad saul. Non
reuertar tecū. q̄ ꝓiecisti sermonē dn̄i. et ꝓ
iecit te dn̄s. ne sis rex sup̄ isrl̄. L. viij.

Cōuersus ē samuel. ut abiret. Saul aut̄
app̄hēdit sūmitatē pallij eiꝰ. q̄ et scissa
ē. Et ait ad eū samuel. Scidit dn̄s regꝰ
isrl̄ a te hodie. et tradidit illud ꝓximo tuo

meliori te. Porro triumphator non parcet in israel
et penitudine non flectetur. Neque enim homo est.
ut agat penitentiam. Item dicitur de eodem. Lectio .i.

Audierunt phylistiym. quod unxissent dominum
regem super israel. et ascenderunt universi ut
quererent dominum. Quod cum audisset dominus. descen
dit in presidium. Phylistiym autem venientes. dif
fusi sunt in valle raphaym. Responsio omnium .i. c. Lectio .ii.

Et consuluit dominum dicens. Si ascendam
ad phylistiym. et si dabis eos in manu
mea. Et dixit dominus ad dauid. Ascende. quia
tradens tradam phylistiym in manu tua. Lectio .iii.

Venit ergo dominus in baalpharasim. et percussit e
os ibi. Et dixit. Diuisit dominus inimicos me
os coram me. sicut diuiduntur aque. Propterea vo
catum est nomen loci illius baalpharasim. Et re
liquerunt ibi sculptilia sua. que tulit dominus. et
Addiderunt philistiym Lectio .iiii. Curi eius.
ut ascenderent. et diffusi sunt in valle ra
phaim. Consuluit autem dominum. Qui respondit.
Non ascendas in obuiam illorum. sed gira post ter
gum eorum. et venies ad eos ex aduerso pirorum.
Et cum audieris sonitum gradientis in cacumi
ne pirorum. tunc inibis prelium. quia tunc egredie
tur dominus ante faciem tuam. ut percutiat castra phy
listiym.

Fecit itaq; dd. sicut p̄cepat ei dn̄s. P. v.
Et pcussit phylistym de gabaa usq; dū
uenias gezer. Cōgregauit aū dd rursum
oēs electos ex isrl trigīta milia. surrexit
q;. et abijt. et uniuersus ppl's q̄ erat cū eo
de uiris iuda. ut adducerent archā dei. sup
q̄m īuocatū ē nom̄ dei exercituū. sedentis
ī cherubin sup eā. et īposuerūt archā dei sr̄
Tulerūt q; archā P. vj. Cplaustr̄ nouū.
de domo aminadab. q̄ erat ī gabaa. O
za autē et haio filij aminadab. minabant
plaustrū nouū. Cūq; tulissēt archā de do
mo aminadab. q̄ erat ī gabaa custodiens
archā dei. haio p̄cedebat archā. P. co. vij.
Dauid aut̄. et oīs isrl. ludebāt corā dn̄o.
ī oībz lignis fabrefctis. et cytharis. et ly
ris. et tympanis. et sistris. et cymbalis. P
q̄ aut̄ uenerūt ad areā nachor. extēdit
manū suā oza ad archā dei. et tenuit eā.
q̄m calcitrabāt boues. et declinauerant eā.
Iratus q; ē īdignatōe dn̄s cōtra ozā. P. viij.
Et pcussit eū sup temeritatē. Qui mortuus ē
ibi iuxta archam dei. Cōtristat ē aū dd.
eo qd pcussisset dn̄s ozā. Et uocatū ē nomē
loci illius. pcussio oza. usq; ī diem hanc.

Et rex dd̄ Jt̄ dōca de eōde. l. ij.
senuerat. habebat q̄ etatis pluri
mos dies. Cūq̄ operiret̄ uestib⁹. nō
calefiebat. Dixerūt ḡ ei serui sui. Que
ram⁹ dn̄o nr̄o regi adolescētulā uiginem.
et stet corā rege. et foueat eū. dormiat
q̄ ī sinu suo. ⁊ calefaciat dn̄m nr̄m regē.
℟ Deus oīm exauditor. ~~⁊ cetera p ordiem~~. l. ij.
Quesierūt ḡ adolescētulā speciosā ī oīb⁹
finib⁹ isrl̄. et īuenerūt abisag suna
mitē. ⁊ adduxerūt eā ad regē. Erat autē
puella pulchra nimis. dormiebat q̄ cū re
ge. ⁊ mīstrabat ei. Rex aut̄ n̄ cognouit eā.
Adonias filius aggyth eleuabat̄. l. iij.
dicēs. Ego regnabo. Fecit q̄ sibi crr̄u.
et eq̄tes. et q̄nq̄ginta uiros. q̄ ān eū crr̄ent.
n̄ corripuit eū pr̄ suus aliq̄n dicēs. Q̄re
Erat aut̄ et ipse l. iiij. Et hoc fecisti.
pulcher ualde. scd̄s natu post absa
lon. ⁊ sermo ei cū ioab filio saruie. ⁊ cū
abiathar sacdote. qui adiuuabat̄ partes
adonie. Sadoch uo sacdos. et banaias
filius ioiade. ⁊ nathan ꝓpha. et semei. et
cerethi. et phereti. et robur exercitus dd̄.
nō erat cum adonia. l. co. v.

Immolatis adonias arietib⁹. et uitulis. ⁊ uni
uersis pinguib⁹. iuxta lapidem zoelech. qui erat vi
cinus fonti rogel. uocauit uniuersos fratres suos
filios regis. et omnes uiros iuda seruos regis.
Nathan autem prophetam. ⁊ banayam. ⁊ robu
stos quosque. et salomonem fratrem suum non uocauit.
Dixit quoque nathan ad bethsabee | l. vj.
matrem salomonis. Num audisti. quod regna
uit adonias filius aggyth. ⁊ dominus noster dauid hoc
ignorat? Nunc ergo ueni. accipe a me consilium.
⁊ salua animam tuam. filij quoque tui salomonis. vij.
Uade. et ingredere ad regem dauid. et dic ei.
Nonne tu domine mi rex iurasti mihi ancille
tue. dicens. quod salomon filius tuus regnabit post
me. et ipse sedebit in solio meo? Quare ergo
regnauit adonias? Et adhuc ibi te loquente
cum rege. ego ueniam post te. ⁊ complebo sermo
nes tuos. Ingressa est itaque bethsabee ad re
Rex dauid senuerat | l. viij. Cum gem in cubiculo.
nimis. et abisag sunamites ministrabat
ei. Inclinauit se bethsabee. et adorauit
regem. Ad quam rex. Quid tibi inquit uis? Que
respondens ait. Domine mi. tu iurasti per dominum
deum tuum ancille tue. salomon filius tuus regna
bit post me. ⁊ ipse sedebit in solio meo. ⁊ ecce

nūc adonias regnauit. te dn̄e mi rex ig
norāte. Incipiūt. an̄. l. ⁊. R. de lib. sap. q̄ canūt
Initiū sapiē. a kl' augti. usq; ad kl' sept. ad. m.
Sapīa edificauit sibi domū. excidit colūpnas sep
tē. subdidit sibi gētes. supboꝝ q̄ et sublimiū colla
ꝓpa uirtute calcauit. a. Oīs sapīa a dn̄o deo est.
⁊ cū illo fuit sp. ⁊ ē an̄ euū. a. Sapīa clamitat
ī plateis. si q̄s diligit sapiām. ad me declinz ⁊ eā
īueniet. et eā dū īuenerit. bs ē. si tenuerit eā. a.
Attēde fili mi sapiām meā ⁊ ad eloq̄a oris mei
īclina aurē tuā. q̄ ī sapīa fūdauit dn̄s t̄rā ⁊ sta
biliuit celos prudēcia. a. Dn̄s possedit me ini
tio uiaꝝ suaꝝ. an̄q̄m q̄cq̄m faceret a p̄ncipio. n̄dū
erāt abyssi. ⁊ ego parturiebar. q̄n ꝓparabat celos.
aderā. cū eo ꝯponēs oīa. Incipiūt parab. sal. l. j.
Parabole salomōis filij dd̄ regis isrl.
ad sciendā sapiām. et disciplinā. ad
intelligēda uba prudētie. ⁊ suscipiē
dam eruditōem doctrine. iustitiā. ⁊ iudici
um. ⁊ eq̄tatē. ut detur paruulis astutia. ad
olescēti scīa ⁊ ītellcūs. R. In p̄ncipio ds an̄q̄
t̄rā faceret. p̄usq̄ abyssos ꝯstitueret. p̄usq̄ ꝓduceret
fōtes aquaꝝ. an̄q̄ mōtes collocarētur. an̄ oēs col
les gn̄auit me dn̄s. ℣. Ego ī altissimis habito ⁊
thronꝰ meus ī colūpna nubis. An̄ oēs. col. l. ij.

Audiēs sapiēs. sapiētior erit. et ītelligēs
gubnacula possidebit. Aīadūtit para
bolam. ⁊ ītp̄tatoēm. ūba sapiētiū. ⁊ enigma
ta eoꝝ. Timor dn̄i. p̄ncipiū sapiē. Sapiam
atq; doctrinā stulti despiciūt. Audi fili mi
disciplinā p̄ris tui. ⁊ ne dimittas legem
mr̄is tue. ut addat̄ grā capiti tuo. ⁊ torq̄s
collo tuo. ℟. Initiū sapie timor dn̄i. intellctūs bon⁹
oīb⁹ faciētib⁹ eū. laudatio ei⁹ manꝫ ī sc̄lm seculi. ℣.
Dilectio illi⁹ custodia legū ē. q̄ oīs sapia timor dō.

Fili mi. si te lactauīnt pcto l. iij. Intlls.
res. ne acq̄escas eis. Si dixīnt. ueni no
biscū. īsidiem̄ sāgiū. abscōdam⁹ tēdiculas
cōtra īsontē frustra. deglutiam⁹ eū sicut
īfern⁹ uiuētē. et integrū q̄i descēdētē in
lacū. oēm p̄tiosam sbstātiam repiem⁹. im
plebim⁹ domos nr̄as spoliis. sortē mitte
nobiscū. marsupiū vnū sit oīm nr̄m. fili
mi ne ambules cū eis. ℟. Emitte dn̄e sa
piam de sede magtudis tue. ut mecū sit. ⁊ mec̄
laboret. ut sciā q̄d acceptū sit corā te oī tp̄e. ℣.
Da mi dn̄e sediū tuaꝝ assistricē sapiam. Vt mec̄. l. iiij

Prohibe pedē tuū a semitis eoꝝ. Pedes
enim illoꝝ ad malū currūt. ⁊ festināt

ut effundat sanguinem. Frustra autem iacitur rete
ante oculos pennatorum. Ipsi quoque contra sanguinem suum
insidiantur. et moliuntur fraudes contra animas suas.
Sic semite omnis avari. animas possidentium rapiunt.
℟. Da mihi domine sedium tuarum assistricem sapientiam. et no
li me reprobare a pueris tuis. quoniam servus tuus sum
ego. et filius ancille tue. ℣. Domine pater. et deus vite mee. ne
derelinquas me in cogitatu maligno. Quoniam servus. Luc. v.

Sapientia foris predicat. in plateis dat vocem
suam. In capite turbarum clamitat. in foribus
portarum urbis profert verba sua. dicens. Usquequo
parvuli diligitis infantiam. et stulti ea que sunt
sunt noxia cupient. et imprudentes odibunt scientiam.
℟. Domine pater. et deus vite mee. ne derelinquas me in cogi
tatu maligno. extollentiam oculorum meorum ne dederis mihi.
et desiderium malignum averte a me domine. aufer a me con
cupiscentiam. et animo irreverenti et infrunito ne tradas
me domine. ℣. Quo rogavi te. ne deneges mihi antequam
moriar. vanitatem et verbum mendacii longe fac a me. et animo.

Convertimini ad correptionem meam. en Luc. vi.
proferam vobis spiritum meum. et ostendam verba mea.
quia vocavi. et renuistis. extendi manum meam.
et non fuit qui aspiceret. Despexistis omne consili
um meum. et increpationes meas neglexistis.
℟. Verbum iniquum et dolosum longe fac a me domine.

diuitias ⁊ paupertates ne dederis mi. sed tm̄ victui meo
tribue necessaria. ℣. Ne forte satiatus euomā illud. ⁊ p
iurē nomē dei mei. Sed tm̄. Lectio septima.
Ego q̄q̄ in interitu uro ridebo. et subsānabo.
cū uob q̄d timebatis aduenerit. cū irrue
rit repētina calamitas. et interitus quasi
tēpestas īgruerit. qn̄ uenerit sup vos tribula
tio. et āgustia. ℟. Magna enī sūt iuditia tua
dnē. ⁊ īenarrabilia uerba tua. Magnificasti ppl'm tuū.
⁊ honorasti. ℣. Deduxisti, sicut oues ppl'm tuū in
manu moysi ⁊ aaron. Magnificasti. Lectio. viij.
Tūc īuocabūt me. et n̄ exaudiā. mane
ꝯsurgēt. et n̄ īueniēt me. eo qd exosā
habuerint disciplinā. et timorē dn̄i n̄ sus
ceperint. nec acqieuerīt ꝯsilio meo. ⁊ detraxerint
uniuerse correptōi mee. ℟. Ne derelinq̄s me
dnē pr̄. ⁊ dn̄ator uite mee. ut n̄ corruā ī ꝯspcū
aduersariorū meorū. Ne gaudeat de me īimicus mēs.
℣. Apphēde arma ⁊ scutū. ⁊ exurge ī adiutoriū
mi. Ne gau. ℟. Sup salm̄ ⁊ oēm pulchritudīe
dilexi sapiam. ⁊ ꝓposui p luce habere illā. Venerūt
mi oīa bona pariter cū illa. ℣. Dixi sapīe. soror
mea es. et prudētiā uocaui amicā meā. Venerūt.
℟. Que sūt ī corde hoīm. oculi tui uidēt dnē. et
ī libro tuo oīa scribentur. Hō uidet ī facie. ds aut ī cord.

℣. Oīa enī corda scrutat̄ ds. ⁊ vniuersas mētiū cogita
tōes intelligit. hō. ℟. Prebe fili cor tuū m̄. ocli
tui uias meas custodiāt. vt addat̄ grā capiti tuo.
℣. Attēde fili mi sapiām meā ⁊ ad eloq̄a oris mei ī
clina aurē tuā. vt addat̄. ℟. Fili noli deficē a
disciplina dn̄i ⁊ ne fatigeris. dū ab eo argueris.
quē enī diligit dn̄s. corripit. ⁊ q̄i pr̄ ī filio cōpla
cet sibi. ℣. Audi fili mi disciplinā pr̄is tui ⁊ ne
dimittas legē mr̄is tue. Quē. n. It. dc̄. de eod̄ v. j.

Verba eccl̄iastes | Incip̄ lib̄ eccl̄astes.
filij dd̄ regis ihrl̄m. Vanitas ua
nitatū. dixit eccl̄astes. uanitas va
nitatū. et oīa uanitas. Ad habz ampli hō
de uniuerso labore suo. q̄ laborat sub sole.
Gn̄atio p̄tit. et gn̄atio aduenit. t̄ra uo īet
nū stat. ℟. In p̄ncipio. ⁊ c. p ordiem. l. co. ij.

Orit̄ sol et occidit. et ad locū suū re
uertit̄. Ibi q̄ renascēs. girat p meridi
em. ⁊ flectitur ad aq̄lonē. Lustrans uniuersa
ī circuitu pgit sp̄s. ⁊ ī circulos suos regredi
tur. Oīa flumina intrāt ī mare. ⁊ mare
n̄ redūdat. Ad locū vnde exeūt flumina
reuertūt. ut itm̄ fluant. l. iij.

Cūcte res difficiles. n̄ potest hō eas ex
plicare sermone. Nō satiat̄ ocl̄s ui

su. nec auris impletur auditu. Quid est quod fu
it? Ipsum quod futurum est. Quid est quod factum est?
Ipsum quod faciendum est. Ps. iiij.

Nichil sub sole novum. nec valet quisquam dicere. ecce
hoc recens est. Jam enim precesserunt in seculis.
que fuerunt ante nos. Non est prior memoria. sed
nec eorum quidem que postea futura sunt erit recor
datio apud eos qui futuri sunt in novissimo. Ps. v.

Ego ecclesiastes fui rex israel in iherusalem. et propo
sui in animo meo querere et investigare sapi
enter de omnibus que sunt sub sole. Hanc occupa
tionem pessimam dedit deus filiis hominum. ut occu
parentur in ea. Vidi que fiunt cuncta sub sole. et
ecce universa vanitas et afflictio spiritus. Ps. vj.

Perversi difficile corriguntur. et stultorum in
finitus est numerus. Locutus sum in corde meo
dicens. Ecce magnus effectus sum. et precessi omnes
sapientia qui fuerunt ante me in iherusalem. et mens mea
contemplata est multa sapienter et didici. Ps. vij.

Dedi quoque cor meum. ut scirem prudentiam. atque
doctrinam. errores quoque et stultitiam. Et ag
novi. quod in hiis quoque esset labor. et afflictio spiritus.
eo quod in multa sapientia multa sit indignatio. et qui
addit scientiam. addit et dolorem. Ps. viij.

Dixi ergo in corde meo. Vadam. et affluam de

litijs. ⁊ fruar bonis. ⁊ uidi qd hoc q̄ esset
uanitas. Risū q̄ reputaui errorē. ⁊ gau
dio dixi. Quid frustra decipis? Cogitaui in
corde meo abstrahere a uino carnē meā. ut
aīm meū transferrē ad sapiam. deuitarē q̄
stultitiā. donec uiderem qd esset utile filijs hoī
nū. quo fcō op⁹ ē sb sole. numero dierū uite
sue. De lib⁹ Job. ant. Lcoes. cū. Resp. a kl' sept.

℟ Antequam comedā suspiro. usq̄ ad medium eid⁹ mensis.

Cū audisset iob nūtiorū uba. sustinuit patient. et
ait. si bona suscepim⁹ de manu dni. mala autē q̄re
n̄ sustineam⁹. ī oib⁹ hijs n̄ pcauit job labijs suis. neq̄
stultū aliqd ꝯ dm locut⁹ ē. ā. Quare detraxistis ser
moib⁹ ueritatis. ad increpandū uba cōpositis. ⁊ sbuerte
nitimū amicū vrm. uerumptū q̄ cogitastis explete.

Vir erat ī tra hus | Incip lib' Job. l. j.
noīe Job. et erat uir ille simplex.
et rectus. ac timēs dm. ⁊ recedens
a malo. Nati q̄ sūt ei septē filij. ⁊ tres filie.
⁊ fuit possessio ei⁹ septē milia ouiū. ⁊ tria
milia camelorū. q̄ngenta q̄ iuga boum.
et q̄ngēte asine. ac familia multa nimis.

℟ Si bona suscepim⁹ de manu dni. mala autē
q̄re n̄ sustineam⁹. dn̄s dedit. dn̄s abstulit. sic dnō
placuit. ita fcm ē. sit nom dni bn̄dcm. ℣ In oib⁹

hys n̄ pc̄auit Job labijs suis. neq; stultū q̄d cont̄
deum locutus est. sed ait. Dn̄s dedit. Y. ij.

Erat q; uir ille magnus int̄ oēs oriēta
les. Et ibant filij eius. ⁊ faciebāt cōuiui
um p̄ domos. unusq; ī dīe suo. ⁊ mittē
tes uocabāt tres sorores suas. ut comederēt
et biberent cū eis. R. Antequā comedā suspiro.
⁊ tāq; īundātes aq̄ sic rugitus meus. quia timor
quē timebā euenit mi. et q̄d uerebar accidit. nōne
dissimulaui. nōne silui. ⁊ iā q̄eui. Sed uenit sr̄ me in
dignatio tua dn̄e. V. Ecce n̄ ē auxiliū mi ī me. et
necessarij mei recesserūt a me. Sed uenit. Y. iij.

Cūq; ī orbē transissēt dies cōuiuij. mitte
bat ad eos iob. et scīficabat illos. cōsur
gēs q; diluculo. offerebat holocausta p̄ sin
gulos. Dicebat enī. Ne forte pc̄auerint fi
lij mei. ⁊ bn̄dixerint deo ī cordibus suis. Sic
faciebat Job cūctis diebus. R. Utinā appēderen
tur pc̄ta mea. quibus irā meruī. Sed calamitas quā
patior in statera. V. Quasi arena maris. hec grauior ap
pareret. vn̄ ⁊ uerba mea dolore sunt plena. ⁊ cala. Y. iiij.

Quadā die cū uenissēt filij dei. ut assiste
rēt corā dn̄o. affuit int̄ eos etiā sa
than. Cui dixit dn̄s. Vn̄ uenis? Qui rn̄dēs
ait. Circuiui terrā. ⁊ p̄ābulaui eā. R. Qua

re detraxistis sermonibus veritatis. ad increpandum verba
componitis. et subvertere nitimini amicum vestrum. Verumptamen quod
cogitastis explete. ℣. Militia est vita hominis super terram.
et sicut dies mercenarii dies eius. Verumptamen. Lectio vi.

Dixit quoque dominus ad sathan. Numquid considerasti
servum meum iob. quod non sit ei similis in
terra. homo simplex et rectus. et timens deum. ac
recedens a malo. Cui respondens sathan ait.
Numquid frustra timet iob deum. Nonne tu val
lasti eum. et domum eius. universamque substantiam eius per
circuitum. Operibus manuum eius benedixisti. et pos
sessio illius crevit in terra. Sed extende paulu
lum manum tuam. et tange cuncta quae possidet. nisi
in facie benedixerit tibi. ℟. Induta est caro mea pu
tredine. et sordibus pulveris. cutis mea aruit. et contracta
est. memento mei domine. quia ventus est vita mea. ℣. Dies
mei velocius transierunt. quam a texente tela succiditur.
et consumpti sunt absque ulla spe. Memento. Lectio vii.

Dixit ergo dominus ad sathan. Ecce universa quae
habet. in manu tua sunt. tantum in eum ne
extendas manum tuam. Egressus quoque est sathan
a facie domini. ℟. Versa est in luctum cythara me
a. et organum meum in vocem flentium. Parce mihi domine.
nichil enim sunt dies mei. ℣. O custos hominum quare me
posuisti contrarium tibi. et factus sum mihi metipsi gravis. Par.

Cū aut̄ quadā die filij et filie | P. vij.
Job comedent. et biberēt uinū ī do
mo fr̄is sui p̄mogēiti. nūti uēit ad eū q̄
diceret. Boues arabāt. ⁊ asine pascebant
iux̄ eos. ⁊ irruerūt sabei. tulerūt q̄ oīa.
et puros p̄cusserūt gladio. ⁊ euasi ego so
lus. ut nūtiarē t̄. R. Paucitas dierū meorū
finiet̄ breui. dimitte me dn̄e. ut plangā paulu
lū dolorē meū. an̄q̄ uadā ad t̄rā tenebrosā. ⁊ op̄
tā mortis caligine. V. Ecce ī puluere sedeo. ⁊ ī pl̄
uere dormio. ⁊ si mane me q̄sieris. n̄ sb̄sistā. an̄q̄.

Cūq̄ adh̄ ille loquer̄. uēit alt̄ | P. viij.
et dixit. Ignis dei cecidit e celo. et
tactas oues puros q̄ cōsūpsit. ⁊ effugi ē
solus. ut nūtiarē tibi. Sed et illo adhuc
loq̄nte. uēit ali⁹ et dix̄. Caldei fecerūt tres
t̄mas. ⁊ īuaserūt camelos. et tulerūt eos.
n̄nō et puros p̄cusserūt gladio. ⁊ ego effu
gi solus. ut nūtiarē t̄. R. Ne abscōdas
me dn̄e a facie tua. manū tuā lōge fac a me.
⁊ formido tua n̄ me t̄reat. V. Voca me. ⁊ respō
debo t̄. aut certe loq̄r. ⁊ tu respōde m̄. ⁊ formi.
R. Nūq̄d dn̄s supplātat iuditiū. aut oīpotēs
sb̄uertit q̄d iustū ē. liba me dn̄e. ⁊ pone me iux̄
te. ⁊ cui⁹ uis man⁹ pugnā ꝯ me. V. Apphēde arma.

et scutum et exurge in adiutorium mei. Et cum uis. R. Quis
mihi tribuat ut in inferno protegas me et abscondas me do
nec pertranseat furor tuus domine. nisi tu qui solus es deus ut con
stituas tempus in quo recorderis mei. V. Numquid sicut dies hominis
dies tui ut queras iniquitatem meam cum sit nemo qui de ma
nu tua possit eruere. Nisi tu. R. Nocte os meum per
foratur doloribus et qui me comedunt non dormiunt a multitu
dine eorum consumitur uestimentum meum. Comparatus sum luto.
et assimilatus sum ~~luto~~ fauille et cineri. V. Parce mihi domine.
nichil enim sunt dies mei. Comparatus. R. Scio domine quia
morti me traditurus es ubi constituta est omnis domus uiuen
tium. spero in te domine quia non ad consumptionem meam emittis ma
num tuam. et si in profundum inferni demersus fuero. Inde me libera
bis. V. Si ascendero in celum tu illic es. si descendero ad in
fernum. Inde me. De libro tobie. sabbato ad ves. R.
Omni tempore benedic. A medio septembris usque ad finem eiusdem mensis.
Ne reminiscaris domine delicta mea uel parentum meo
rum. neque uindictam sumas de peccatis meis. A. Memor
esto fili quoniam pauperem uitam gerimus. habebis multa bona
si timueris deum. D. Incipit liber tobie. L. i.
Tobias ex tribu et ciuitate neptalim.
que est in superioribus galylee. supra naason.
post uiam que ducit ad occidentem in sini
stro habens ciuitatem sephet. cum captus esset in
diebus salmanasar regis assyriorum in captiuita

h. a. Adonay domine deus magne et mirabilis qui dedisti salutem in
manu femine. exaudi preces seruorum tuorum. alla.

te tn̄ posit⁹. uiā uitatis n̄ deseruit. ita ut
oīa. que habe potat. cotidie ꝯcaptiuis frib⁹
q̄ erāt ex ei⁹ gn̄e ip̄tiret. ℟. Peto dn̄e. ut
de vīculo ip̄perij hui⁹ absoluas me. aut certe desup
tr̄ā eripias me. ne reminiscaris delicta mea. ul̄ pa
rētū meoꝝ. neq; vīdcām sumas de pc̄tis meis. q̄a
eruis sustinētes te dn̄e. ℣. Oīa iudicia tua iusta st̄.
⁊ oēs vie tue mīa ⁊ uitas. ⁊ nc̄ dn̄e memēto mī. Ale. re.

Cūq; esset iunior oīb⁹ ī tribu nep | L. ij.
talim. nich tn̄ puile gessit ī ope. Veni
q; cū irēt oēs ad uitulos aureos. q̄s iherobo
am fecat rex isrl̄. h̄ solus fugiebat ꝯsortia
oīm. ⁊ p̄gebat ad jhrl̄m ad templū dn̄i. et
ibi adorabat dn̄m dm̄ isrl̄. oīa p̄mitiua su
a et decimas suas fidel̄r offēns. ita ut in
tr̄cio āno p̄selitis ⁊ aduenis mīstr̄et oēm
decimatoēm. Hec ⁊ hijs silia. scd̄m legē
dei puerul⁹ obseruabat. ℟. Omī tp̄e bn̄dic
dm̄. ⁊ pete ab eo. ut uias tuas dirigat. et oī tp̄e cō
silia tua ī ipso p̄maneāt. ℣. Memor esto fili. qm̄
pauperem uitā gerim⁹. habeb̄ mlt̄a bo. si timueris dm̄.

Cū tobias fc̄s eēt | L. iij. Et oī. tp̄.
uir. accepit uxorē ānā ex tbu
sua. ⁊ genuit ex ea filiū. nom̄ suū
īponēs ei. Quē ab in fantia

timere dm docuit. et abstinere ab oi peccato. R.
Memor esto fili. quam pauperem vitam gerimus. habebis
multa bona. si timueris dm. V. Fiducia magna erit
coram summo deo elemosina omnibus qui faciunt eam. Habeb. l. iiij.
Igitur dum per captiuitatem deuenisset cum uxore
sua et filio in ciuitatem niniue. cum oi tribu
sua. et omnes edent ex cibis gentilium. iste custo
diuit animam suam. et nunquam contaminatus est in escis
eorum. R. Sufficiebat nobis paupertas nostra. ut di
uitie computarentur. nunquam fuisset pecunia ipsa. per qua
misisti filium nostrum Baclm senectutis nostre. V. Heu
me fili mi. utquid te misimus peregrinari. lumen oculorum no
Et quam memor fuit l. v. Estrorum. Baclm.
dni in toto corde suo. dedit illi dns gratiam
in conspectu salmanasar regis. Et dedit ei potesta
tem quocumque uellet ire. habens libertatem quecumque
facere uoluisset. Pergebat ergo per omnes qui erant in
captiuitate. et monita salutis dabat illis.
R. Benedicite dm celi. et coram omnibus uiuentibus confite
mini ei. quia fecit uobiscum misericordiam suam. V. Tempus est.
ut reuertar ad eum qui me misit. vos autem benedicite
Cum autem uenisset in rages l. vj. Cdm. Quia fecit
ciuitatem medorum. et ex hijs quibus
honoratus fuerat a rege. habuisset decem
talenta argenti. et cum multa turba

gnis sui. gabelū egētē uidet. q̄ erat ex tri
bu eius. sub cyrographo dedit illi memoratū
pondus argēti. R. Tempus ē. ut reuertar ad eū.
qui me misit. vos aut̄ bn̄dicite dm̄. et enarra
te oīa mirabilia eius. V. Cōfitemini ei corā oīb⁹ vi
uētib⁹. q̄ fecit vobiscū mīam suā. et enar. P. vij.

Post multū uero tp̄is. mortuo salmana
sar rege. cū regnaret sēnacherib filius
eius p eo. et filios isrl' exosos habēt ī cōspcū
suo. tobias pgebat p oēm cognatōem suā.
et cōsolabat eos. et diuidebat unicuiq; prout
potat de facultatib⁹ suis. Esuriētes ale
bat. nudis uestimēta p̄bebat. et mortuis
atq; occisis sepultam sollicit⁹ exhibebat. R.
Tribulatōes ciuitatū audiuim⁹. q̄s passe sūt. et de
fecim⁹. timor et hebitudo mētis cecidit sup nos. et
sup libros nr̄os. ipsi mōtes nolūt recipe fugā
nr̄am. dn̄e miserē. V. Peccauim⁹. īpie gessim⁹. ūq̄
tatē fecim⁹ in oēm iustitiā tuā. Dn̄e mi. P. viij.

Deniq; cū reuersus eēt ex sēnacherib fugiēs
a iudea plagā. q̄m circa eū ds fecerat
ppt blasphemiā suā. et iratus multos occi
deret ex filijs isrl'. tobias sepeliebat corpa
eorū. At ubi nūtiatū ē regi. iussit eū occi
di. et tulit ei oēm sbam eius. Tobias uero cū

filio suo ⁊ cū uxore fugiēs nud⁹ latuit. q̄
multi diligebāt eū. Post dies uo q̄dq̄gīta
⁊ q̄nq̄ occiderūt regē filij ei⁹ ⁊ reuersus ē
tobias ī domū suā. ⁊ oīs facultas ei⁹ resti
tuta ē ei. ℟. Nos aliū dm̄ nescim⁹ p̄ter dn̄m.
ī q̄ sp̄am⁹. q̄ nō despiciet nos. n̄c amouebit salm̄
suā a gn̄e nr̄o. ℣. Indulgētiā ei⁹ fusis lacrimis postu
lem⁹. ⁊ humiliem⁹ illi aīas nr̄as. Qui n̄. despi. ℟.
Vos q̄ ī t̄rib⁹ estis. ap̄ite portas. dn̄s op̄s fecit u
tutē, ⁊ victoriam dedit de inimicis nr̄is. ℣. Laudate dn̄m dm̄ nr̄m.
q̄ n̄ deseruit sp̄ātes ī se. q̄ victoriā. ℟. Lauda
te dn̄m dm̄ nr̄m. q̄ n̄ deseruit sp̄ātes ī se. ⁊ ī me
adimpleuit mīam suā. q̄ p̄misit domui isrl̄. ℣.
Laudate dn̄m oēs gētes. ⁊ collaudate eū oēs ppli.
Qui n̄. d. ℟. Dn̄e rex op̄s. ī ditōe tua cūcta
sūt posita. ⁊ n̄ ē q̄ possit resistē uolūtati tue. liba
nos ꝓpt̄ nom̄ tuū. ℣. Exaudi oratōem nr̄am. ⁊ ꝯ
uerte luctū nr̄m ī gaudiū. Pt̄ no. ℟. Con
forta me rex scōr̄. p̄ncipatū tenēs. ⁊ da sermo
nē rc̄m ⁊ bn̄sonātē ī os meū. ℣. Dn̄e rex uni
uerse potestatis. cōuerte cōsiliū eor̄ sup̄ eos. ⁊ da.

Jt̄. dō de eod. l. j. Incip̄ lib̄ judith.

Arfaxat itaq̄ rex medor̄ sb̄iugaue
rat multas gētes īp̄io suo. ⁊ ipse
edificauit ciuitatem potētissimā.

quam appellauit egbathanis. Ex lapidibus qua
dratis et sectis fecit muros eius. in altitudine
cubitorum septuaginta. et in latitudine cubitorum
triginta. R. Peto dne. et c. vt sup. Lcō. ij.
Turres uero eius posuit in altitudine cubito
rum centum. Per quadrum uero earum. latus utrum
que uicenorum pedum spatio tendebatur. Posu
it que portas eius in altitudine trium. et gloriabatur
quasi potens in potentia exercitus sui. et in gloria qua
Anno g duodecimo V. iij. Edgar suarum.
regni sui. nabuchodonosor rex assyri
orum. qui regnabat in niniue ciuitate magna.
pugnauit contra arphaxat. et obtinuit eum in
campo magno. qui appellatur ragau. contra
eufraten. et tygrin. et hyadasan. in campo
erioch regis elichorum. Lectio. iiij.
Tunc exaltatum est regnum nabuchodono
sor. et cor eius eleuatum est. Et misit ad omnes
qui habitabant in cilitia. et damasco. et lyba
no. et ad gentes que sunt in carmelo. et cedar. et
inhabitantes galileam. in campo magno hesdre
lon. et ad omnes qui erant in samaria. et trans flu
men iordanem. usque ihrlm. et omnem terram iessen.
Aquusque perueniatur ad montes ethyopie. V. v.
Ad hos omnes. misit nuntios nabuchodono

sor rex assyriorum. Qui omnes uno animo contradixerunt.
et remiserunt eos uacuos. ac sine honore ab
iecerunt. Tunc indignatus est nabuchodonosor rex
ad omnem terram illam. et iurauit per regnum et thro
num suum. quod defenderet se de omnibus. Ecc. vi.

Anno tertiodecimo nabuchodonosor regis.
uicesima et secunda die mensis primi. factum est
uerbum in domo nabuchodonosor regis assyri
orum. ut defenderet se. Vocauit quoque omnes maiores
natu. omnes quoque duces et bellatores suos. et ha
buit cum eis mysterium consilii sui. Dixit quoque co
gitationem suam in eo esse. ut omnem terram sub
iugaret suo imperio. Lectio. vii.

Quod dictum cum placuisset omnibus. uocauit
nabuchodonosor rex holofernem princi
pem militie sue. et dixit ei. Egredere aduersum
omne regnum occidentis. et contra eos precipue
qui contempserunt imperium meum. Non parcet oculus
tuus ulli regno. omnem quoque urbem munitam sub
iugabis michi. Lectio. viii.

Tunc holofernes uocauit duces et ma
gistratus uirtutis assyriorum. et dinumera
uit uiros in expeditione. sicut precepit ei rex.
centum uiginti milia peditum pugnatorum. et equi
tes sagittarios duodecim milia. omnem quoque ex

Ipeditoēm suā fecit pīre ī mltitudīe īnu
mabiliū camelorꝫ. cū hijs q̄ exercitib⁹ sufficeret
copiose. De lib⁹ machabeorꝫ salb. ad ves. R.
Exaudiat dn̄s. a kal' oct. usq̄ ad kl' nouēbs.
Adapiat dn̄s cor vr̄m ī lege sua. ⁊ ī p̄ceptis suis.
⁊ faciat pacē. cōcedat vob' salm̄. ⁊ redimat vos
a mal'. ā. Exaudiat dn̄s orōes vr̄as. ⁊ recōcilietꝫ
vob'. n̄c uos deserat ī tp̄e malo. ā. Ornauerūt fati
em tēpli coronis aureis. et dedicauerūt altare do
mino. ⁊ fcā ē letitia magna ī pplo. ā. Cu dn̄e vni
uersorꝫ. q̄ nullā habes indigētiā. uoluisti tēplū tuū
fi ī nob'. ꝯserua domū istā īmaculatā īeternū. L. j.
Et fcm̄ ē. postq̄ Incip lib' machabeorꝫ.
Ꝑcussit alexand' philippi rex mace
do. q̄ p̄m⁹ regnauit in gretia. egressꝰ
de t̄ra cethim. dariū regē p̄sarꝫ et medorꝫ.
ꝯstituit p̄lia mlta. et oīm obtinuit mu
nitōes. ⁊ int̄fecit reges t̄re. ⁊ ꝑcussyt us
q̄ ad fines t̄re. et accepit spolia mltitu
dinis gētiū. ⁊ siluit t̄ra ī cōspcū eius. R.
Adapiat dn̄s cor vr̄m ī lege sua. ⁊ ī p̄ceptis suis.
⁊ faciat pacē ī dieb⁹ vr̄is. ꝯcedat vob' salm̄. ⁊ redi
mat uos a mal'. V. Exaudiat dn̄s oratōes vr̄as. ⁊
Et recōcilietꝫ vob'. n̄c uos deserat ī tp̄e malo. Et redi.
Et cōgregauit uirtutē exercituū. L. ij.

fortē nimis. et exaltatū ē ⁊ eleuatū cor
eiꝰ. ⁊ obtinuit regiones gētiū ⁊ tyrānos.
et fcī sūt illi ī tributū. Sed post hec decidit ī lectū
⁊ cognouit quia moreretur. ⁊ uocauit puros suos
nobiles. qui secū erāt nutriti a iuuētute sua.
et diuisit illi regnū suū. cū adhuc uiueret. R.
Exaudiat dn̄s orōes vr̄as. ⁊ reconcilietur vob. nec uos
deserat ī tp̄r malo dn̄s ds nr̄. V. Adapiat dn̄s cor
urm̄ ī lege sua. et ī p̄ceptis suis. ⁊ faciat pacē. Dōs ds.
Et regnauit alexand̄ ānis duodecī. P. iij.
et mortuus ē. Et obtinuerūt puri eiꝰ
regnū. unusquisque ī loco suo. ⁊ īposuerūt sibi
oēs dyademata post mortē eiꝰ. ⁊ filij eorū
ptꝰ eos. ānis multis. ⁊ multiplicata sūt mala ī
terra. R. Tua ē potētia. tuū regnū dn̄e. tu es sr̄
oēs gētes. da pacē dn̄e ī diebꝰ nr̄is. V. Creator oīm
ds terribilis ⁊ fortis. iustꝰ ⁊ misericors. Da pacē. P. iiij.
Et exijt ex eis radix pcatrix anthyochꝰ
illustris filiꝰ anthyochi regis. qui fuit
rome obses. et regnauit ī āno cētesimo
tricesimo et septimo regni grecoꝝ. R. Im
petū inimicoꝝ ne timueritis. memores estote quomodo
salui fcī sūt prēs nr̄i. ⁊ nūc clamemꝰ ī celū. ⁊ misere
bitur nr̄i ds nr̄. V. Memētote mirabiliū eiꝰ. q̄ fecit pha
raoni. et exercitui eiꝰ. ī mari rubro. Sed nc̄. P. v.

In diebꝰ illꝰ exierūt ex ysrl filij iniq̄. et sua
serūt multis dicētes. Cam⁹ et disponam⁹ te
stamētū cū gētib⁹ q̄ circa nos sūt. q̄ ex q̄ re
cessim⁹ ab eis. īuenerūt nos multa mala. Et
bon⁹ uisus ē sermo ī oculꝰ eoꝝ. ℟. In ymnis
et cōfessionib⁹ bn̄dicebāt dn̄m. q̄ magna fecit ī ysrl.
ꝛ uictoriā ded̄ illꝰ dn̄s omp̄s. ℣. Ornauerūt faciē
tēpli coronis aureis. ꝛ dedicauerūt altare dn̄o. Qui mg̃.

Et destinauerūt aliq̄ de ꝓplo. ꝛ abie P. vj.
rūt ad regē. et dedit illis p̄tatē. ut fa
cerent iustitias gētiū. Et edificauerūt gim
nasiū ī iherl̄mis scd̄m legē nationū. et
fecerūt sibi p̄putia. ꝛ recesserūt a testa
mēto scō. ꝛ iūcti sūt natoīb⁹. et uenūdati
sūt. ut facerent malū. ℟. Ornauerūt faciem
tēpli coronis aureis. ꝛ dedicauerūt altare dn̄o. Et
fcā ē letitia magna ī ꝓplo. ℣. In ymnis ꝛ ꝯfessioīb⁹
benedicebāt dn̄m. Et fcā ē. Lcō. vij.

Et paratū ē regnū ī ꝯspcū anthiochi.
et cepit regnare ī terra egypti. ut
regnaret sup duo regna. Et intrauit
rex anthyochus ī egyptū. ī multitudine
graui. in curribꝰ ꝛ elephātis. et eq̄tib⁹.
et copiosa nauiū multitudīe. ꝛ ꝯstituit
bellū aduersus ptolomeū regē egypti.

℟. Congregate sunt gentes in multitudine. ut diuincent contra
nos. et ignoramus quid agere debeamus. domine deus ad te sunt oculi
nostri. ne pereamus. ℣. Tu scis que cogitant in nos. quomodo poterimus
resistere ante faciem illorum. nisi tu adiuues nos. domine. ℣. viij.
Territ est ptolomeus a facie regis anthi
ochi. et fugit. et ceciderunt vulnerati mul
ti. Et comprehendit ciuitates munitas in terra
egypti. et accepit spolia terre egypti. Et con
uertit anthyochus. postquam percussit egyptum in
centesimo et quadragesimo et tertio anno. et ascendit
ad israel. et ascendit ihrlmam in multitudine gra
ui. et intrauit in sanctificationem cum superbia. ℟.
Dixit Judas symoni fratri suo. elige tibi viros. et uade li
bera fratres tuos in galyleam. ego autem et jonathas frater meus
ibimus in galadythim. Sicut fuit uoluntas in celo. sic fiat.
℣. Et nunc clamemus in celum. et miserebitur nostri deus noster. Sicut.
℟. Refulsit sol in clypeos aureos. et resplendue
runt montes ab eis. Et fortitudo gentium dissipata est.
℣. Erat enim exercitus magnus ualde. et fortis. et appropi
auit Judas et exercitus eius in prelium. Et forti. ℟. Congre
gati sunt inimici nostri. et gloriantur in uirtute sua. contere forti
tudinem illorum domine. et disperge illos. ut cognoscant quia
non est alius qui pugnet pro nobis. nisi tu deus noster. ℣. Disperge il
los in uirtute tua. et depone eos protector noster domine.
ut cog. ℟. Aperi celos tuos domine. et vide afflicti

onē nrām. circūdederūt nos gētes ad puniendū nos.
sz tu dnē extēde brachiū tuū. ⁊ libā aīas nrās. V.
Afflige oppimentes nos. ⁊ cōtumeliā faciētes ī supbia.
et custodi partē tuā. ⁊ libā. R. Hic ē fratrū ama
tor. et ppli isrl. hic ē q̄ multū orat p pplo. ⁊ uniūsa
scā ciuitate jhrlm. V. Vir iste ī pplo suo mitissimus
apparuit. Hic ē. It dc. de eodem. lectio pma.

Anno cētesimo quinquagesimo et primo. exijt
demetrius seleuci filius ab urbe roma.
⁊ ascēdit cū paucis uiris ī ciuitatē mari
timā. et regnauit illic. Et factū ē. ut ingressus
ē ī domū regni pr̄m suoꝝ. cōphēdit exercitus
anthiochū et lisiam. ut adduceret eos ad
eū. et res ei īnotuit. Et ait. Nolite mi ostē
dere faciē eoꝝ. ⁊ occidit eos exercitus. R. Adapiat.

Et sedit demetrius sr̄ sedē regni Lco. ij.
sui. et uenerūt ad eū uiri iniqui et īpij
ex isrl. ⁊ alchimus dux eoꝝ. q̄ uolebat fieri
sacerdos. ⁊ accusauerūt pplm apud regē di
cētes. Perdidit judas et frēs eius. oēs amicos
tuos. et nos dispdidit de tra nrā. Nūc g
mitte uirū. cui credis. ut eat. et uideat
exterminiū oē qd fecit nobis ī regionibus re
gis. et punijt omnes amicos eius. et ad
iutores eorum. R. Exaudiat dns ⁊c. V. iij.

Elegit rex ex amicis suis bachidē. q̄ dn̄a
batur tr̄s flum̄ magnū ī regno. ⁊ fide
lē regis. ⁊ misit eū. ⁊ alchimū īpiū ꝯstituit
ī sacdotio. et mādauit ei facē ultoēm ī filios
Et surrexerūt. ⁊ uenerūt cū L. iiij. Cisrl.
exercitu magno ī trā Juda. Et miserūt nū
tios. ⁊ locuti sūt ad Judā ⁊ ad frēs eius uerbis
pacificis ī dolo. et n̄ ītēderūt ī sermoīb⁹ eoꝝ.
Viderūt enī. qꝛ uenerūt cū exercitu. L. v.
Et ꝯuenerūt ad alchimū ⁊ bachidē cōgre
gatio scribaꝝ. requirē q̄ iusta sūt. ⁊ primi
assidei q̄ erāt ī filijs isrl. et exq̄rebāt ab
eis pacē. Dixerūt enī. Hō sacdos de seīe
aaron ueīt. nō decipiet nos. Lectio. vj.
Et locutus ē cū eis uerba pacifica. ⁊ iura
uit illis dicēs. Nō īferam⁹ uob malū.
neqꝫ amicis urīs. Et crediderūt ei. Et cōphē
dit ex eis sexagīta uiros. et occidit eos ī
una die. scdm uerbū q̄d scriptū ē. Carnes scō
ꝝ tuoꝝ et sāguinē ipsoꝝ effuderūt ī circuitu ihe
rlm. ⁊ nō erat qui sepeliret. Lectio. vij.
Et īcubuit timor et tremor ī oēm pplm.
q̄a dixerūt. n̄ ē ueritas et iuditiū. Tns
gressi sūt enī ꝯstitutū. et iusiurādū quod
iurauerunt. Et mouit bachides castra

ad jhrlm. et applicuit ī bezecha. ⁊ misit.
et cōphēdit mltos ex eis q̄ a se refugiant.
⁊ q̄sda de pplo mactauit. et ī puteū mag
nū piecit. Et ꝯmisit regionē alchimo. ⁊
reliquit cū eo auxiliū ī adiutoriū sibi. viij.
Et abijt bachides ad regē. ⁊ satis agebat
alchim⁹ ꝑ principatu sacdotij sui. ⁊ cō
uenerūt ad eū oēs q̄ ꝑturbabāt pplm suū.
⁊ obtinuerūt trā juda. ⁊ fecerūt plagam
magnā ī isrl. Q̄ uidit judas oīa mala. q̄
fecit alchim⁹ ⁊ q̄ cū eo erāt. ī filios isrl.
plus mlto q̄m gētes. et exijt ī oēs fines
juda ī circuitu. ⁊ fecit uīdcām ī uiros de
sertores. ⁊ cessauerūt ult̄ exire ī regionē.
~~Nūc fest oīm scōr. fia q̄nta ul' deinceps eue
nit. legant hec lectōes seq̄ntes p̄uatis dieb⁹ usq̄
dū incipiat Ezechiel ꝓpha. cū sua hystoria.~~ post fest. Jt̄ de eod. l. j.
Anno cētesimo quadragesimo nono. cog
nouit judas anthiochū eupathorē
uenire cū mltitudie aduersus judeā. ⁊ cū
eo lysiam ꝓcuratorē et ꝓpositū negotioꝝ.
secū habentē peditū cētū decē milia. et
eq̄tū q̄nq̄ milia. et elephātos uigīti duos.
Currus cū falcib⁹ trecētos. ℞ Adapiat ⁊c. l. ij.
Cōmiscuit aut̄ se ill' ⁊ menelaus cū

multa fallacia. et deprecabatur anthiochum non pro
patre salute. sed sperans se constitui in principatum.
Sed rex regum suscitauit animos anthiochi in pre
catorem. Et suggerente lysia. hunc esse causam omnium
malorum. iussit ut eis consuetudo est. comprehensum
in eodem loco necari. Ps. iij.

Erat autem in ipso loco terris quinquaginta cubi
torum. aggestum undique habens cineris.
Hec prospectum habebat in preceps. Iam in cinerem
deici iussit sacrilegum. omnibus eum appellentibus
ad interitum. Et tali lege preuaricatorem legis
contigit mori. nec terre dari menelaum. et quidem
satis iuste. Nam quia multa erga aram dei de
licta commisit. cuius ignis et cinis erat sanctus.
ipse in cineris morte dampnatus est. De libro ezechiel.
ad. ves. Rx. Aspice domine de sede. An. Ps. Rx. a. kl. nov.

Vidi dominum sedentem super solium excelsum. usque ad aduent.
et plena erat omnis terra maiestate eius. et ea que sub ipso
erant replebant templum. A. Aspice domine. quia facta est deso
lata ciuitas plena diuitijs. sedet in tristitia domina
gentium. non est qui consoletur eam. nisi tu deus noster. A. Super muros
tuos ihrlm constitui custodes. tota die et tota noc
te non tacebunt laudare nomen domini. A. Muro tuo
inexpugnabili circumcinge nos domine. et armis tue po
tentie protege nos semper deus noster. A. Qui celorum continens

thonos. et abyssos intuis. dne rex regu. montes pon
deras. terra palmo concludis. exaudi nos dne in gemiti
bus nris. Incipit ezechiel ppha. Lc. i.

Et factum e in tricesimo anno in quarto mense in
quinta mensis. cum esse in medio captiuorum.
iuxta fluuium chobar. aperti sunt celi. et
uidi uisiones dei. R. Uidi dnm sedentem sup
solium excelsum et eleuatum. et plena erat omis terra ma
iestate eius. Et ea que sub ipso erant. replebant templum. V.
Seraphyn stabant sup illud. sex ale uni. et sex ale
In quinta mensis. ipse e annus Lc. ii. Calti. Et ea.
quinta transmigrationis regis ioachim. factum
e uerbum dni ad ezechiel filium buzi sacerdo
tem. in terra chaldeorum. secus flumen chobar. Et
facta e sup eum ibi manus dni. R. Aspice dne
de sede sancta tua. et cogita de nobis. inclina ds meus au
rem tuam et audi. Apri oculos tuos. et uide tribulationem
nram. V. Non enim in iustificationibus nris prosternimus pre
ces ante faciem tuam. sed in miserationibus tuis multis. Apri. oc.

Et uidi. et ecce uentus turbinis Lc. iii.
ueniebat ab aquilone. et nubes magna.
et ignis inuoluens. et splendor in circuitu eius.
Et de medio eius quasi species electri. id
est. de medio ignis. Et ex medio eorum.
similitudo quatuor animalium. Et hec aspectus eorum.

silitudo hoīs ī eis. ℟. Aspice dnē. qr fcā ē
desolata ciuitas plena diuitijs. sedz ī tristitia dnā gē
tiū. Nō ē q̄ ꝯsolet eā. n̄ tu ds. ℣. Plorās plorauit
ī nocte. ⁊ lacrime eius ī maxillis eius. Nō ē. q̄. Lco. iiij.
Et q̄tuor faties uni. et q̄tuor pēne uni.
Et pedes eoꝝ pedes rcti. et planta pe
dis eoꝝ. qi plāta pedis uituli. ⁊ scītille qua
si aspcūs eris cādētis. Et manus hoīs sb pē
nis eoꝝ ī q̄tuor partib⁹. ℟. Sup muros tuos
ihrlm ꝯstitui custodes. tota die et nocte n̄ tacebūt
laudare nom̄ dn̄i. ℣. Qui reminiscimī dn̄i. ne ta
ceatis. ⁊ ne detis silentiū ei. Tota die. Lco. v.
Et faties et pēnas p q̄tuor partes ha
bebāt. iūcte q̄ erāt pēne eoꝝ. altr̄ ad
altm̄. Nō reuertebant. cū īcedent. sz unūqdq̄
an̄ fatiē suā gradiebat. ℟. Muro tuo īexpug
nabili cōcūcīge nos dnē. ⁊ armis tue potētie ꝓtege
nos sēp. Liba dnē ds isrl clamātes ad te. ℣. Erue
nos ī mirabilib⁹ tuis. ⁊ da glam noī tuo. Liba. l. vj.
Similitudo autē vultus eoꝝ faties hoīs.
et faties leonis. a dextris ipsoꝝ q̄tuor.
Faties aut̄ bouis. a sinistris ipsoꝝ q̄tuor. ⁊
faties aq̄le desup ipsoꝝ q̄tuor. Et faties
eoꝝ. et pēne eoꝝ extēte desup. ℟. Susti
nuimus pacē. ⁊ n̄ ueīt. q̄siuimus bona. ⁊ ecce turba

tio. cognouimus dnē pcta nrā. Nō ippetuū ~~iras~~ obli
uiscaris nos. ℣. Peccauimus cū prib nrīs. iniuste egi
mus. iniquitatē fecimus. Nō ippetuū. Lco. vij.

Due pēne singulorū iungebant. et due
tegebāt corpa eorū. Et unūqdq eorū.
corā facie sua ambulabat. Vbi erat ipetus
sps. illuc gradiebant. nec reuertebant. cū ābu
larēt. ℟. Misit dns āglm suū. et cōclusit ora
leonū. et nō me cōtaminauerūt. qr corā eo iustitia in
uēta ē i me. ℣. Misit ds miam suā. et uitatē suā.
aiām meā eripuit de medio catulorū leonū. Et nō me.

Et silitudo aīaliū. aspcs eorū. qi Lc. viij.
carbonū ignis ardētiū. et qi aspcs lam
padarū. Hec erat uisio discurrēs i medio
aīaliū. splēdor ignis. et de igne fulgr egre
diēs. Et aīalia ibāt et reuertebant. i silitu
dinē fulgris choruscātis. ℟. Angustie mi
sf vndiq. et qd eligā ignoro. meli ē mi icidē i ma
nus hoīm. qm delinquē legē dei mei. ℣. Si enī hoc e
gero. mors mi ē. si aut nō ego. nō effugiā manus vras.
Meli ē. ℟. Laudabil ppls. quē dns exercituū bn
dixit dicēs. opus manuū mearū tu es hereditas mea isrl.
℣. Beata gēs. cui ē dns ds eius. ppls quē elegit i heredi
tatē sibi. Quē dns. ℟. Redemit dns pplm suū. et
liberabit eos. et ueniēt. et exultabūt i mōte syon. et

gaudebūt de bonis dn̄i. sr̄ frumēto. vino. ⁊ oleo.
Ꝑ ult̄ nō esurient̄. V. Erit q̄ aīa eoꝝ q̄i hort⁹ irri
guus. Ꝑ ult̄. R. A facie furoris tui ds̄ ꝯtrba
ta ē oīs t̄ra. sz tu dn̄e miserē. Ꝑ ne facias ꝯsūma
tōem. V. Cōuerte nos ds̄ salutaris nr̄. ⁊ auerte ira tu
am a nob̄. Ꝑ ne fa. R. A luct⁹ tui sr̄ me tr̄nsie
rūt. ⁊ ego dixi. expulsus sū ab oc̄lis tuis. putas
uidebo tēplū sc̄m tuū. V. Abyssus uallauit me. ⁊
pelag⁹ cooperuit caput meū. Putas. It̄ de eod̄ tā dōcis.
Cūq̄ aspicerem aīalia. apparuit q̄ p̄uatis. L.
rota una sup t̄rā. iux̄ aīalia. habens
q̄tuor faties. Et aspc̄s rotaꝝ. ⁊ op⁹ eaꝝ. q̄i
uisio maris. ⁊ vna silitudo ipsaꝝ q̄tuor.
Ꝑ aspc̄us eaꝝ et opa. q̄i si sit rota ī me
dio rote. P quatuor partes eaꝝ eūtes ibāt.
et n̄ reuertebant̄. cū ābl'arēt. R. Vidi dō. ⁊c.
Statura q̄ erat rotis. ⁊ altitudo. L.
et horribil' aspc̄s. et totū corp⁹ plenū
oculis ī c̄cuitu ipsoꝝ q̄tuor. Cūq̄ ābula
rēt aīalia. ābulabāt parit̄ et rote iux̄
ea. Et cū eleuarent̄ aīalia de t̄ra. eleua
bant̄ simul et rote. R. Aspice dn̄e de. L.
Quocūq̄ ibat sp̄s. illuc eūte spū. ⁊ rote
pariter leuabant̄. seq̄ntes eū. Sp̄s enī
vite erat ī rotis. Cū eūtib⁹ ibāt. ⁊ cū stā

tib⁹ stabāt. ⁊ cū eleuatis a tra. pariter eleua
bant et rote sequentes ea. qr sps uite erat
Similitudo sup caput aīaliū. Y. Ci rotis.
firmamēti. qi aspcs cristalli horribilis.
et extēti sup capita eoꝝ desup. Sub firma
mēto aut. pēne eoꝝ recte altr⁹ ad altm. Vnū
quodq; duab⁹ alis uelabat corp⁹ suū. ⁊ altm
Et audiebā sonū. Y. Cilit uelabat.
alaꝝ. qi sonū aqrū mltaꝝ. qi sonū sb
limis dei. Cū ambularēt. qi son⁹ erat mlt
titudis. ut son⁹ castroꝝ. Cūq; starēt. dimit
tebant pēne eoꝝ. Nā cū fieret vox sup
firmamētū qd erat sup caput eoꝝ. stabāt.
⁊ sbmittebant alas suas. Y.
Et sup firmamētū quod erat īminēs ca
piti eoꝝ. qi aspcs lapidis saphiri. sili
tudo thoni. Et sup silitudinē throni. silitu
do quasi aspectus hoīs desup. Y.
Et uidi quasi spēm electri. uelut aspcm
ignis intrinsecus ei⁹ p circuitū. a lūbis ei⁹
⁊ desup. Et a lūbis ei⁹ usq; deorsū. uidi qi
spēm ignis splēdētis ī circuitu. uelut as
spcm arcus. cū fuit ī nube. ī die pluuie.
Hic erat aspcs splēdoris. p gyrū. Hec ui
sio. silitudinis glorie dnī. Y.

Et uidi. et cecidi ī fatiē meā. ⁊ audiui
uocē loqūtis. Q̄ dixit ad me. Fili hoīs.
sta sr̄ pedes tuos. et loqr̄ tecū. Et īgressus
ē ī me sp̄s. postq̄ locutus ē mi. ⁊ statuit me
sup̄ pedes meos. Q̄ audiui loqūtē ad me.
et dicētē. Fili hoīs. mitto ego te ad filios
isrl̄. ad gētes apostatices. q̄ recesserūt a me.
Patres eoꝝ p̄uaricati sūt pactū Lectio.
meū usq̄ ad diē hāc. et fili dura fatie.
et īdomabili corde sūt. ad q̄s ego mitto te.
Q̄ dices ad eos. Hec dicit dn̄s ds̄. Si for
te uel ipsi audiant. et si forte q̄iescāt. q̄m
domus exasp̄ans ē. et sciēt. q̄ ꝓpha fuit ī me
Tu g̊ fili hoīs. ne timeas Lcō. Cdio eoꝝ.
eos. neq̄ sermones eoꝝ metuas. q̄m ī
creduli et sb̄uersores sūt tecū. et cū scorpioni
b̄ habitas. Verba eoꝝ ne timeas. ⁊ wlt̄
eoꝝ ne formides. q̄ domus exasp̄ans ē. Loq̄
ris g̊ ūba mea ad eos. si forte audiāt. et
q̄iescāt. q̄m irritatores sūt. Lectio.
Tu aut̄ fili hoīs audi q̄cūq̄ loqr̄ ad te.
et noli esse exasp̄ans. sicut domus exas
patrix ē. Ap̄i os tuū. ⁊ comede q̄cūq̄ ego
do tibi. Et uidi. ⁊ ecce manus missa ad me.
ī q̄ erat īuolutus liber. ⁊ expādit illū coram

me. q̄ erat scr̄ptꝰ intꝰ et foris. Et scr̄pte erāt
ī eo lam̄tatōes. et carmē. et ve. Lectio.
Et dixit ad me. Fili hoīs. q̄dcūq; īueneris
comede. Comede uolum̄ istud. ⁊ ua
dēs loquere ad filios isrl̄. ⁊ apui os meū. ⁊
cibauit me uolumīe illo. Et dixit ad me.
Fili hoīs. uent̄ tuus comedz. et uisc̄a tua
cōplebūt uolumīe isto. q̄d ego do t̄. Et co
medi illud. ⁊ fc̄m ē ī ore meo sic̄ mel dl̄ce.
Et dixit dn̄s ad me. Fili hoīs | Lectio.
Euade ad domū isrl̄. et loqueris uerba
mea ad eos. Nō enī ad ꝓplm ꝓfūdi sermoīs
⁊ ignote lingue tu mitteris. ad dom̄ isrl̄.
neq; ad ꝓplos mltos ꝓfūdi sermoīs et ig
note lingue. quoꝝ n̄ possis audire sermones.
⁊ si ad illos mitteris. ipsi audirēt te. Y.
Domꝰ aut̄ isrl̄ nolūt audire te. q̄ nolūt
audire me. Omīs q̄ppe domꝰ isrl̄ attri
ta frōte ē. ⁊ duro corde. Ecce dedi faciem
tuā ualētiorē faciebꝰ eoꝝ. ⁊ frōtē tuā du
riorē frōtibꝰ eoꝝ. Vt adamantē. ⁊ ut sili
cē. dedi faciē tuā. Ne timeas eos. neq; me
tuas a facie eoꝝ. q̄ domꝰ exasp̄ans ē. Y.
Et dixit ad me. Fili hoīs. oēs sermones meos
q̄s loq̄r ad te. assume ī corde tuo. ⁊ au

ribꝰ tuis audi. ⁊ uade. ingredere ad tn̄smigr̄
toēm. ad filios ꝓpli tui. ⁊ loqueris ad eos.
⁊ dices eis. Hec dicit dn̄s ds̄. Si forte au
diant. et quiescant. Lectio.

Et assūpsit me sp̄s. ⁊ audiui pt̄ me uo
cē ꝯmotōis magne. bn̄dcā gloria dn̄i
de loco suo. et uocē alarꝫ aīaliū ꝑcutiēti
ū altam ad altam. ⁊ uocē rotarꝫ seq̄ntiū
aīalia. ⁊ uocē ꝯmotōis magne. Sp̄s q̄ le
uauit me. et assūpsit me. et abij amarꝰ
ī īdignatōe sp̄s mei. Manꝰ eīū dn̄i erat

Et ueni ad tn̄s | V. Cmecū. ꝯfortās me.
migr̄toēm. ad aceruū nouarꝫ frugum.
ad eos qui hītabāt iux̄ flum̄ chobar. Et
sedi. ubi illi sedebāt. et mānsi ibi septē die
bꝰ. merēs ī medio eorum. Lectio.

Cū aut̄ ꝑtn̄sissēt septē dies. fc̄m ē ūbū
dn̄i ad me dicēs. Fili hōis. speculatorē
dedi te domui isrl̄. q̄ audies de ore meo
ūbū. ⁊ ānūtiabis eis ex me. Lectio.

Si dicēte me ad īpiū. morte morieris.
n̄ ānūtiauēris ei. neq̄ locutꝰ fuēris ut au
tat̄ a uia sua īpia. et uiuat. ipse īpius ī
iniquitate sua morietur. sāguinē aut̄ eiꝰ
de manu tua requiram. Lectio.

Si aut̄ tu ānūtiauĕris īpio. et ille n̄ fuĕrit
cōuersus ab īpietate sua. et a uia sua ī
pia. ipse q̄de ī iniq̄tate sua moriet̄. tu aū
animam tuam liberasti. Lectio.
Sed et si ꝯuers⁹ iustus a iustitia sua. fe
cerit iniq̄tatē. ponā offendiclm corā
eo. Ipse moriet̄. q̄ n̄ ānūtiasti ei. In pc̄to
suo moriet̄. ⁊ n̄ erūt ī memoria iustitie
ei⁹ q̄s fecit. sāguīem uo ei⁹ de manu tua re
Si aut̄ tu ānūtiauĕris iusto | Y. Cq̄rā.
ut nō peccet iustus. et ille n̄ pcauĕrit.
uiuēs uiuet. q̄ ānūtiasti ei. ⁊ tu aīam tu
Et fc̄ā ē ibi sup̄ me | Y. Cā liberasti.
man⁹ dō. ⁊ dixit ad me. Surgēs egre
dere ī cāpū. et ibi loq̄r tecū. Et surgens.
egressus sū ī cāpū. Et ecce ibi gl̄ia dn̄i sta
bat. q̄i gl̄a q̄m uidi iux̄ fluuiū chobar.
Et cecidi in faciem meā. Lectio.
Et īgressus ē ī me sp̄s. ⁊ statuit me sr̄
pedes meos. ⁊ locut⁹ ē m̄. ⁊ dix̄ ad me.
Ingrede. ⁊ īclude ī medio dom⁹ tue. Et tu
fili hōis. ecce data sūt sup̄ te uīcula. ⁊ liga
būt te ī eis. ⁊ n̄ egredieris ī medio eoꝝ.
Et līguā tuā adhesce faciā | Lectio.
palato tuo. ⁊ eris mut⁹. nec q̄i uir

obiurgās. qꝛ domꝰ exaspans ē. Cū autē
locutus fuero t̄. apiam os tuū. ⁊ dices ad
eos. Hec dicit dn̄s ds̄. Qui audit. audiat.
⁊ q̄ q̄escit. q̄escat. qꝛ domꝰ exaspans ē. Ꝛco.
Et tu fili hoīs. sume t̄ latem. ⁊ pones
eū corā te. Ꝛ describes ī eo ciuitatē jhe
rlm. ⁊ ordinabis aduersus eā obsidionem.
Et edificabis munitōes. ⁊ ꝯportabis ag
gerem. ⁊ dabis cōtra eā castra. ⁊ pones arietes
Et tu sume t̄ sartaginē. Ꝛ. Cī giro.
ferreā. ⁊ pones eā murū ferreū int̄ te.
⁊ int̄ ciuitatē. Et obfirmabis faciē tuā
ad eā. et erit ī obsidionē. ⁊ circūdabis eā.
Signū est domui isrl̄. Lectio.
Et tu dormies sup latus tuū sinistrū. ⁊
pones iniq̄tatē domꝰ isrl̄ sup eo. nūo
dierū q̄bꝰ dormies sup illd̄. ⁊ assumes iniq̄
tatē eoꝝ. Ego aut̄ dedi t̄ ānos iniq̄tatis
eoꝝ. numero dierū trecētos. ~~[illegible]~~ et
nonaginta dies. ⁊ portabis iniq̄tatē do
Et cū cōpleueris hec. Lectō Cmꝰ isrl̄.
dormies sup latꝰ tuū dextrū scdo. ⁊
assumes iniq̄tatem domꝰ juda. q̄dragīta diebꝰ.
Diem pro anno. diem inquam pro ā
no dedi tibi. Lectio.

Et ad obsidionē Jhrlm ꝯuertes faciē tuā.
et brachiū tuū erit exertū. et ꝓphabis
aduersus eam. Ecce circūdedi te uinculis. et
n̄ te ꝯuertes a latere tuo ī latꝰ aliud. donec cō
pleas dies obsidionis tue. Lectio.
Et tu sume t̄ frumētū. et ordeū. et fabā.
et lentē. et miliū. et uitiā. et mittes ea
ī uas unū. et faties t̄ panes numero dierū.
quibꝰ dormies sup latꝰ tuū. Trecētis et
nonagīta diebus. comedes illud. Lectio.
Cibus aut̄ tuus quo uesceris. erit in
pondere. uigīti statēs ī die. A tpe usq;
ad tēpꝰ. comedes illud. Et aqm ī mēsura
bibes. sextā partē hyn. A tpe usq; ad tē
pus. bibes illud. Et qi subcineritium pa
nē ordeaceū comedes illud. et stercore quod
egredietur de hoīe. opies illd ī oclis eorū.
Et dixit dn̄s. Sic comedēt filij isrl̄ Lcō.
panē suū pollutū int̄ gētes. ad qs
eitiam eos. et dixi. A. a. a. dn̄e ds. Ecce
aīa mea n̄ ē polluta. et morticinū et lacera
tū a bestijs n̄ comedi ab infantia mea. us
q; nūc. et n̄ ē īgressa os meū oīs caro īmūda.
Et dixit ad me. Ecce dedi t̄ fimū Lcō.
boum. ꝓ stercoribꝰ humanis. et faties pa

nē tuū ī eo. Et dixit ad me. Fili hōis. ecce ego
cōterā baculū panis ī Jhrlm. et comedēt pa
nē ī pondere. et ī sollicitudīe. et aquā ī mēsura
et ī āgustia bibēt. ut defitiētibꝫ pane et aq.
corruat unusquisq; ad frēm suū. et cōtabescat
Et tu fili hōis. Lectio. Cī iniquitatib' suis.
sume t' gladiū acutū radentē pilos.
assumes eū. et duces p caput tuū. et p bar
bā tuā. Et assumes t' staterā pōdis. et diui
des eos. Tertiā partē igni cōbures ī me
dio ciuitatis. iuxta cōpletōem dierꝫ obsidiōis.
Et assumēs tertiā partē cōcides Lectio.
gladio. ī circuitu ei'. Tertiā uo aliam
dispges ī uētū. et gladiū nudabo pt' eos.
Et sumes inde paruū numerū. et ligabis
eos ī sūmitate pallij tui. Et ex eis rur
sū tolles. et pities ī mediū ignis. et cōbures
eos igni. Et ex eo egredietur ignis ī oēm do
mū isrl'. Premisse lcōes ex libro ezechi
el' tā dnicis dieb' q̄ priuatis p tres ebd' legant'.
Reliq̄ uo sequntes de lib' daniel' usq; ad aduē
tū dō. Jt' lcōes tā dōcis. d. q̄. p' Jncip' daniel ꝓpha.
Anno tertio regni Joachim reg
Juda. uenit nabuchodonosor
rex babylonis Jhrlm. et obsedit

cā. Et tradidit dn̄s ī man⁹ ei⁹ Joachim re
gē Jude. ⁊ partē uasoꝝ dom⁹ dei. ⁊ aspor
tauit ea ī terrā sēnaar. ī domū dei sui.
⁊ uasa ītulit ī domū thesauri dei sui. ℟.
Vidi dn̄m. ~~⁊ cetera p ordiem. vt sup.~~ Lcō.
Et ait rex affanaz p̄posito eunuchoꝝ.
ut ītroduceret de filijs isrl. ⁊ de sēie re
gio. ⁊ tyrānoꝝ puros. in quib⁹ nlla esset ma
cula. ⁊ decoros for. eruditos oī sapiētia.
cautos sciētia. ⁊ doctos disciplina. ⁊ qui
possēt stare ī palatio regis. ut doceret e
os litteras et linguam chaldeoꝝ. Et ꝯstitu Lcō.
it eis rex ānonā p singulos dies. de cibis
suis. ⁊ de vino vnde bibebat ipse. ut enu
triti trib⁹ ānis. postea starēt ī ꝯspcū reḡ.
Fuerūt g̊ int̄ eos de filijs Juda. daniel. a
nanias. mysael. azarias. Et īposuit eis
p̄posit⁹ eunuchoꝝ nōia. danieli balthasar.
⁊ ananie sydrac. mysaeli mysac. ⁊ azarie
Proposuit aut̄ daniel Lcō. Cabdenago.
ī corde suo. ne pollueret̄ de m̄sa reḡ.
neq; de uino potus ei⁹. ⁊ rogauit eunu
choꝝ p̄positū. ne ꝯtaminaret̄. Dedit aut̄
deus danieli grām. et misericordiā. in cō
spectu p̄ncipis eunuchorum. Lectio.

Ait princeps eunuchorum ad danielem. Timeo ego dominum meum regem. qui constituit vobis cibum et potum. qui si viderit vultus vestros macilentiores. per ceteris adolescentibus coevis vestris. condempnabitis caput meum regi. Lectio.

Et dixit daniel ad malasar. quem constituerat princeps eunuchorum super danielem. ananiam. mysael. et azariam. Tempta nos obsecro servos tuos diebus decem. et dentur nobis legumina ad vescendum. et aqua ad bibendum. et contemplare vultus vestros et vultus puerorum. qui vescuntur cibo regio. et sicut videris. facies conservis tuis. Qui audito sermone huiuscemodi. temptavit eos

Post dies autem decem. Lectio. C diebus decem. apparuerunt vultus eorum meliores et corpulentiores. per omnibus pueris. qui vescebantur cibo regio. Porro malasar tollebat cibaria. et vinum potus eorum. dabat quoque eis legumina. Pueris autem hiis dedit deus scientiam et disciplinam in omni libro. et sapientiam. danieli autem intelligentiam omnium visionum. et somniorum. Lectio.

Completis autem diebus. post quos dixerat rex ut introducerentur. introduxit eos prepositus eunuchorum. in conspectu nabuchodonosor. Cumque locutus eis fuisset rex. non sunt inventi de

uniuersis tales. ut daniel. ananias. mysael.
Et steterunt in conspectu Lco. Et azarias.
regis. et omne uerbum sapientie et intellectus. quod
sciscitatus est ab eis rex. inuenit in eis decuplum.
super cunctos ariolos. et magos. qui erant in uni
uerso regno eius. Fuit autem daniel. usque ad an
num primum cyri regis. Lectio.
In anno secundo regni nabuchodonosor. uidit
nabuchodonosor somnium. et contritus est spiritus eius.
et somnium eius fugit ab eo. Precepit autem rex.
ut conuocarentur arioli. et magi. et malefici. et
chaldei. ut indicarent regi somnia sua. Lco.
Qui cum uenissent. steterunt coram rege. Et
dixit ad eos rex. Vidi somnium. et mente con
fusus. ignoro quid uiderim. Responderunt que re
chaldei regi. syriace. Rex in sempiternum viue.
Dic somnium seruis tuis. et interpretationem eius indica
Et respondens rex. ait chaldeis. L. Cbimus.
Sermo recessit a me. Nisi indicaueritis mihi
somnium et coniecturam eius. peribitis vos. et domus
uestre publicabuntur. Si autem somnium et coniec
turam eius narraueritis. premia. et dona. et hono
rem multum accipietis a me. Somnium igitur et inter
pretationem eius indicate mihi. Responderunt secundo. at
que dixerunt. Rex somnium dicat seruis suis. et

interpretationem eius indicabimus. Lectio.

Respondit rex et ait. Certe noui quia tempus redimitis scientes quod recesserit a me sermo. Si ergo somnium non indicauerit mihi. Vna est de uobis sententia quod interpretationem quoque fallacem et deceptione plenam composuerit. ut loquamini mihi donec tempus pertranseat. Somnium itaque dicite mihi ut sciam quod interpretationem quoque eius ueram loquamini.

Respondentes ergo chaldei coram rege Lectio. dixerunt. Non est homo super terram qui sermonem tuum rex possit implere. Sed neque regum quisquam magnus et potens. uerbum huiusmodi sciscitatur ab omni ariolo et mago et chaldeo. Sermo enim quem tu rex queris. grauis est. nec reperitur quisquam qui indicet illum in conspectu regis. exceptis diis. quorum non est cum hominibus conuersatio. Quo audito. rex in furore et in ira magna precepit. ut perirent omnes sapientes babylonis.

Egressa sententia. sapientes interfitiebantur. Lectio. Quaerebantur quoque daniel et sotij eius. ut perirent. Tunc daniel requisiuit de lege atque sententia ab arioch principe militie regis. qui egressus fuerat ad interfitiendos sapientes babylonis. Qui interrogauit eum qui a rege acceperat potestatem. quam ob causam tam crudelis

sententia a facie esset regis egressa. Cum ergo
rem indicasset arioch danieli. daniel ingressus
rogauit regem. ut tempus daret sibi ad solutionem
Ingressus est daniel domum Leco. Indicandam regi.
suam. ananie quoque. mysaeli. et azarie sotijs su
is indicauit negotium. ut quererent miam a fa
tie dei celi super sacramento isto. et non perirent da
niel et sotij eius. cum ceteris sapientibus babylo
nis. Tunc danieli per uisionem nocte misterium
Et daniel benedixit deo Leco. Creuelatum est.
celi. et locutus ait. Sit nomen domini benedictum a
seculo et usque in seculum. quia sapientia et fortitudo eius
sunt. et ipse mutat tempora et etates. transfert reg
na atque constituit. dat sapientiam sapientibus. et
sciam intelligentibus disciplinam. Ipse reuelat
profunda et abscondita et nouit in tenebris con
stituta. et lux cum eo est. Tibi dominus patrum me
orum confiteor. te quoque laudo. quia sapientiam et for
titudinem dedisti mihi. et nunc ostendisti mihi quod
rogauimus te. quia sermonem regis aperuisti
nobis. Dominica. ij. post penthecosten. Secundum Lucam. Lectio. ix.
In illo tempore: Dixit. j. d. s. Homo quidam erat di
ues. qui induebatur purpura et bysso. et epulaba
tur cotidie splendide. Et erat quidam mendicus
nomine Lazarus. qui iacebat ad ianuam eius. ulceribus

plenus. cupiens saturari de micis. que cadebant
de mensa diuitis. et nemo illi dabat. Reliqua.

Quem fratres karissimi. quem diues iste | Greg. pp.
qui induebatur purpura et bysso. et epulabatur
cotidie splendide. non iudaicum populum signat. qui
cultum uite exterius habuit. qui accepte legis de
litijs ad nitorem usus est. non ad utilitatem. Pl. x.

Quem uero Lazarus ulceribus plenus. non gentilem populum
figuraliter exprimit. qui dum conuersus ad deum
peccata sua confiteri non erubuit. huic uulnus in cute
fuit. In cutis quippe uulnere. uirus a uisceribus
trahitur. et foras erumpit. Lectio undecima.

Quid est ergo peccatorum confessio. nisi quedam uulnerum
ruptio. quia peccati uirus salubriter aperitur
in confessione. quod pestifere latebat in mente. Vul
nera etenim cutis. in superficiem trahunt humorem
putredinis. Et confitendo peccata. quid aliud agimus.
nisi malum quod in nobis latebat aperimus. Pl. xij.

Lazarus uulneratus cupiebat saturari de mi
cis. que cadebant de mensa diuitis. et ne
mo illi dabat. quia gentilem quemque ad cogniti
onem legis admittere superbus ille populus despi
ciebat. Qui dum doctrinam legis non ad ca
ritatem habuit. sed ad elationem. quasi de accep
tis opibus tumuit. Et quia ei uerba defluebant

de scīa. qui mice cadebāt de mēsa. S. Lucā.
In illo tpe. Dixit. j. d. s. Hō qda erat diues.
et induebatur purpura et bysso. et epu
labat cotidie splēdide. Et erat qda mēdic.
noīe lazar. qui iacebat ad ianuā eius. ulcerib
plen. cupiēs saturari de micis. q cadebāt
de mēsa diuitis. et nemo illi dabat. Sz et
canes ueniebāt. et lingebāt ulcera eius. Factū
ē aut. ut moreret mēdic. et portaret ab an
gelis ī sinu abrahe. Mortuus ē aut et di
ues. et sepultus ē ī inferno. Cleuās aut
oculos suos. cū esset ī tormētis. uidit abra
hā alonge. et lazar ī sinu eius. Et ipse cla
mās dixit. Pat abrahā miserere mei. et
mitte lazarū. ut ītīguat extremū digi
ti sui ī aq. ut refrigeret līguā meā. qr cru
tior ī hac flāma. Et dixit illi abrahā. Fili re
cordare. qr recepisti bona ī uita tua. et
lazar silit mala. Nūc aut hic gsolat. tu
uo crutiaris. Et ī hys oīb. int nos et vos.
chaos magnū firmatū ē. ut hy qui volūt
hīc tnsire ad uos. nō possīt. neqz in huc
tnsmeare. Et ait. Rogo g te pr. ut mittas
eū ī domū pris mei. habeo enī qnqz frēs.
ut testet illis. ne et ipsi ueniāt ī locū

hūc tormētoꝝ. Et ait illi abrahā. Habent
moysen. ⁊ ꝓphas. audiāt illos. At ille dixit.
Non pr̄ abrahā. sz si q̄s ex mortuis ierit
ad eos. pn̄iam agēt. Ait aut̄ illi. Si moy
sen et ꝓphas n̄ audiūt. neqꝫ si q̄s ex mor
tuis resurrexit. credēt. Am̄. ℣ Te decz. Coll.
Deus ī te spāntiū fortitudo. adesto ꝓpitiꝰ
īuocatoībꝰ nr̄is. ⁊ q̄a sine te nichil po
test mortal' īfirmitas. pr̄a auxiliū gr̄e tue.
ut ī exeqn̄dis mādatis tuis ⁊ uolūtate t̄
⁊ actōe placeamꝰ. P. ad. Bn̄. ā. Homo q̄da
erat diues. ⁊ īduebat purpura ⁊ bysso. ⁊ epulabat
cotidie splēdide. et erat q̄da mēdicꝰ nōie lazarꝰ.
q̄ iacebat ad ianuā eiꝰ. vlceribꝰ plenꝰ. cupiēs satura
ri de micis. q̄ cadebāt de mēsa diuitis. ⁊ nemo illi
dabat. sz ⁊ canes uēiebāt. ⁊ lingebāt ulcera eiꝰ. all.
ad. M. Pat' abrahā miserē mei. et mitte lazarꝰ.
ut ītīguat extremū digiti sui ī aq̄m. ut refri
geret linguā meā. Dn̄ica. iiij. l. ix. S. lucā.
In illo tp̄e. Dixit. i. d. s. silitudiem hāc. hō q̄
dā fecit cenā magnā. ⁊ uocauit mltos. Et
misit seruū suū hora cene. dicē īuitatis. ut
uēirēt. qꝛ iā parata sūt oīa. ⁊ cepert̄ omēs
simul excusare. ⁊ R. Om̄. l. e. Bn̄ bb. ꝓp.
Quis iste hō ē. n̄ ille de q̄ ꝓ ꝓphām dici

tur. et hō ē. et q̄s cognoscet eū. Qui fecit ce
nā magnā. q̄ satietatē nob̄ dulcedis in
terne p̄parauit. Qui uocat mltos. sz pau
ci ueniūt. q̄ nōnūq̄ ipsi q̄ ei p fidē sub
iecti sūt. eternō eius cōuiuio male uiuēdo cōdicūt.
Misit aut̄ seruū suū hora cene. Lco. xa.
dicē inuitatis. ut uenirēt. Quid hora
cene. nisi finis ē mūdi. In q̄ nimirū nos
sumus. sic iā dudū paulus testat̄ dicēs. Nos.
in q̄s fines sclōr deuenerūt. L. xi.
Si g̃ hora iā cene ē. cū uocamur. tanto
minus debemus excusare a cōuiuio dei. q̄
to iā ꝓpinq̄sse cernimus finē scli. Quo enī pē
samus. q̄ nichil ē q̄d restat. eo debemus ptimes
cere. ne tēpus grē q̄d presto ē. pereat. L. xij.
Idcirco hoc cōuiuiū dei nō p̄ndiū. sz cena uo
cat̄. q̄ post p̄ndiū cena restat. post cenā
uero cōuiuiū nullum restat. Et q̄ eternū dei cō
uiuiū nob̄ in extremo p̄parabitur. rectū fuit.
ut hoc nō p̄ndiū. sz cena uocaret̄. Scdm luc.
In illo tp̄r. Dixit. j. d. s. silitudiem hāc. Hō q̄
dā fecit cenā magnā. et uocauit mltos. Et
misit seruū suū hora cene. dicē inuitatis. ut
uenirēt. q̄ iā parata sūt oīa. Et ceperūt simul
oēs excusare. Primus dixit illi. Villā emi.

⁊ necesse habeo exire. ⁊ uidere illā. Rogo
te. habe me excusatū. Et alt dixit. Juga bo
um emi quinq̄. ⁊ eo ꝓbare illa. Rogo te. ha
be me excusatū. Et aliꝰ dixit. Vxorē duxi.
et ideo n̄ possū uenire. ⁊ reuersus seruus.
nūtiauit hec dn̄o suo. Tūc iratꝰ pr̄ famili
as. dixit seruo suo. Exi cito ī plateas ⁊ uicos
ciuitatis. ⁊ pauꝑes ac debiles. cecos ⁊ clau
dos introduc huc. Et ait seruus. Dn̄e. factū
ē. ut īpasti. ⁊ adhuc locus ē. Et ait dn̄s seruo.
Exi ī uias ⁊ sepes. et cōpelle īt̄re. ut īple
atur domꝰ mea. Dico aut uob. qd nemo ui
roꝝ illoꝝ q̄ uocati sūt. gustabit cenā meā.
Sancti nōis tui dn̄e timorē pariter | Coll.
et amorē fac nos habere ꝓpetuū. qꝛ nū
q̄m tua gubnatōe destituis. quos ī solidi
tate tue dilcōis īstituis. P. Ad. Bn̄. an̄.
Homo quidā fecit cenā magnā. ⁊ uocauit mltos.
et misit seruū suū hora cene. dicere īuitatis. ut
uenirēt. qꝛ oīa parata sūt. alla. Ad. M. Exi cito ī
plateas et uicos ciuitatis. ⁊ pauꝑes ac debiles.
cecos ⁊ claudos cōpelle intr̄e. ut īpleatur domꝰ mea.
alla. Dn̄ica. iiij. L. ix. Scdm Lucam.
In illꝰ. Accesserūt ad jhm publicani et pc
catores. ut audirēt illū. Et murmurabāt

scribe et pharisei dicētes. qꝛ hic pccōres
recipit. ⁊ mādūcat cū illis. R. rel. bb pp.
Audistis ex lectōe ewāgelica frēs mei. qꝛ
pccōres et publicani accesserūt ad redēp
torē nr̄m. et nō solū ad colloqndū. sꝫ etiam
ad ꝯuescēdū recepti sūt. Quod uidētes phi
sei. dedignati sūt. Lectio Decima.
Ex q̄ re colligite. qꝛ uera iustitia ꝯpassio
nē habet. falsa dedignatōem. q̄ uis ⁊
iusti soleāt recte pccōrib⁹ īdignari. Sꝫ aliud ē. qd
agitur typo supbie. aliud. qd zelo discipli
Dedignantur iusti pccatores. sꝫ n̄ dedignā. P. xi. Cne.
tes. desperāt. sed nō despātes. psecuti
onē ꝯmouent. sꝫ amātes. qꝛ et si foris in
crepatōes p disciplinā exaggerant. int⁹ tn̄
dulcedinē p caritatē seruant. P. xij.
Preponunt sibi iusti ī aīo ipsos plurimqꝫ
q̄s corrigūt. meliores existimāt eos q̄ꝫ
q̄s iudicāt. Qd uidelꝫ agētes. ⁊ p disciplinā
subditos ⁊ p hūilitatē custodiūt semꝫ ipōs.
Is ill'. Accesserūt ad Jhm publicani. S. Luc.
⁊ pccōres. ut audirēt illū. Et mūmabant
phisei ⁊ scribe dicētes. qꝛ hi pccōres recipit.
⁊ mādūcat cū ill'. ⁊ ait ad illos parabolam
istā. dicēs. Quis ex uob' hō. q̄ hꝫ cētū oues.

Et si pdidit unā ex illis. nōne dimittit
nonagīta nouē ī deserto. ⁊ uadit ad illam
q̄ pierat. donec īueniat illā. ⁊ cū īuenit eā.
īponit ī humeros suos gaudēs. Et ueniēs domū.
cuocat amicos et uicinos. dicēs ill. Cōgratu
lamī mi. qr īueni ouē meā q̄ pierat. Dico
vob. qd ita gaudiū erit ī celo sr̄ vno pccō
re pniam agēte. q̄ sup nonagīta nouem
iustis. q̄ n̄ īdigēt pnia. Aut q̄ mlr hn̄s
dragmas decē. si pdidit dragmā unā. n̄
ne accēdit lucernam. ⁊ euertit domū. ⁊ q̄rit
diligent. donec īueniat. Et cū īuenit. cuo
cat amicas et vicinas. dicēs. Cōgratula
mī mi. qr īueni dragmā. q̄ pdidam. Ita di
co vob. gaudiū erit coram angelis dei.
sr̄ vno pccōre pniam agēte. Amē. Coll.

Deprecatōm nrām q̄s dnē benignus exau
di. ⁊ quib supplicandi pras affcm. t
bue defēsionis auxiliū. P. Ad. Bn. ant.

Quis ex vob hō. q̄ ht cētū oues. ⁊ si pdidit v
nā ex ill. n̄ne dimittit nonagīta nouē ī deserto.
⁊ uadit ad illā q̄ pierat. donec īueniat illā. all. Ad. m.

Que mlr hn̄s dragmas decē. si pdidit dragmā vnā.
n̄ne accēdit lucernā. ⁊ euertit domū. ⁊ querit diligē
ter. donec īueniat. Dnica. v. L. ix. Scd Lucā.

In illo tpe. Dixit. j. d. s. Estote misericordes.
sicut et pr̄ ur̄ misericors ē. Ꝑ. Rel. V. Bede.
Benignus ē ds sup ingratos et malos. uel
multiplici scilz sua mia. q̄ etiā iumēta
saluat. tpalia bona largiēdo. uel ad celestia
dona singulari grā q̄ elcōs solū glificat. inspi
Sed siue hoc. siue illud. siue V. x. Crādo.
utrūqz itelligas. magna dei bonitate fit.
q̄ nob imitāda pcipit. si filij dei esse uolu
mus. Nolite iudicare. et n̄ iudicabimū. Nolite
cōdēpnare. et nō cōdēpnabimini. Lco. xj.
Hoc loco. nichil aliud nob pcipi existimo.
nisi ut ea fcā. q̄ dubiū ē. q̄ aīo fiant. i me
liorē partē itrptem. Ad eū scptū ē. ex fc
tib eoꝝ cognoscetis eos. de manifestis dcm
ē. q̄ n̄ possūt bono aīo fi. sicuti sūt stupra.
uel blasphemie. uel furta. uel ebrietas. et si q̄
sūt talia. de qb nob iudicare pmittit. V. xij.
De gne ciboꝝ. qz possūt bono aīo et simpli
ci corde sine uitio cupiscētie q̄cūqz hu
mani cibi idifferent sumi. phibz apls iudica
ri eos q̄ carnib uescebantur. et vinū bibe
bāt. ab eis q̄ se ab huiusmodi alimētis tēpabāt.
Qui māducat inqt. n̄ māducātē n̄ spnat.
Et q̄ n̄ māducat. māducātē n̄ iudicz. Ꝑ Luc.

In illo tpe. Dixit. J. d. s. Estote misericordes.
sicut et pr̄ ur̄ misericors ē. Nolite iudicare.
et n̄ iudicabimini. Nolite condēpnare. et nō
condēpnabimini. Dimittite. et dimittemini. Date.
et dabitur uob. Mensurā bonā. et confertā. et co
agitatā. et supefluētē. dabūt in sinū urm̄.
Cadē qppe mensura q̄ mensi fueritis. remetietur vo
bis. Dicebat aut̄ ill' et similitudinem. Nūqd po
test cecus cecū ducere. Nōne ambo in foueā ca
dūt. Nō ē discipulus sup magr̄m. Pfectus
aut̄ oīs erit. si sit sicut magr̄ eius. Quid autē
uides festucā in oculo fr̄is tui. trabē autē
q̄ in oculo tuo ē. n̄ consideras. Ex quo potes dicere
fr̄i tuo. fr̄ sine. eitiā festucā de oculo tuo.
ipse in oculo tuo trabē n̄ uidēs. Hypocri
ta. eice primū trabē de oculo tuo. et tūc p
spicies. ut educas festucā de oculo fr̄is tui.
Protector in te sperantiū ds. sine q̄ Coll.
nichil ē ualidū. nichil scm̄. multiplica sup
nos misericordiam tuā. ut te rectore. te duce.
sic transeamus p bona tpalia. ut n̄ amittamus
eterna. P. ad. Bn̄. Estote ergo misericordes. sicut
et pr̄ ur̄ misericors ē. dicit dō. ad m̄. Nolite iu
dicare. et n̄ iudicabimini. in quo enim iuditio iudicaueri
tis. iudicabimini. dicit dō. Dc̄. vj. l. ix. S' Lucā.

Ill'. Cū turbe irruerēt ad Jhm. ut au
dirēt ūbū dei. ⁊ ipse stabat sec⁹ stagnū ge
nesareth. Et. Rel'. Om̄. l'. e. ven̄ Bede pbr̄i.
Stagnū genesareth. idem dicūt esse.
q̄d mare galylee. ul' mare tyberiadis.
Sz mare galylee. ab adiacēte p̄uīcia dcm̄.
mare tyberiadis. a p̄xīa ciuitate. q̄ olim
chēnereth uocata. sed ab hōde tetrarcha
īstaurata. ī honorē tyberij cesaris. tybe
rias est appellata. Lectio decima.
Porro genesar. a laci ipsi⁹ natā q̄ cr̄spā
tib⁹ aquis de seipso sibi excitare aurā
p̄hibet. greco uocabulo q̄i generans sibi au
rā dicit. Neq̄ n. ī stagni morē sternit aq̄.
sz freq̄ntib⁹ auris spirantib⁹ agitat. hau
stu dulcis. ⁊ ad potandū habil'. sz hebree
līgue ꝯsuetudīe. oīs aquar̄ ꝯgregatio. siue
dulcis. siue salsa. mare nūcupat. Q' lac⁹
īfluēte Jordane. cētū q̄dgīta stadijs ī lō
gitudīem. ⁊ q̄dgīta extēdit ī latitudīem.
Quia stagnū. siue mare. p̄sēs l'. xj.
sclm designat. dn̄s sec⁹ mare stat. p⁹
q̄m vite labētis mortalitatē deuīcēs. ī
ea q̄ passus ē carne. stabilitatē perpe
tue quietis adijt. Turbar̄ ꝯuent⁹ ad eū.

gētiū ī fide ꝯcrētiū typꝰ ē. de qbꝰ ysaias. Et
fluēt inqt ad eū omēs gētes. ⁊ ibūt ꝓpli
multi. et dicēt. Venite ascēdamꝰ ad mōtē
Et uidit duas naues stātes l. xij. Ecdo.
sec stagnū. Due naues sec stagnū po
site. circūcisionē ⁊ ꝓputiū figurāt. Quas bn
Jhc uidisse ꝑhibet. qꝛ ī utroqꝫ ꝓplo nouit
dn̄s q̄ sꝫ eiꝰ. eoꝝqꝫ cor a fluctibꝰ scli huiꝰ
ad futē uite tranquillitatē. qi ad solidita
tē litoris. uidēdo. hoc ē. misericordit uisitā
do ꝓuehit. Secundum Lucam.
In illꝰ. Cū turbe irruerēt ad Jhm. ut au
dirēt uerbū dei. et ipse stabat sec stagnū
genesareth. Et uidit duas naues stātes
sec stagnū. piscatores aut descēdant. ⁊
lauabāt retia. Ascēdēs aut ī unā nauē.
q̄ erat symonis. rogauit eū a tra redu
cere pusillū. Et sedēs. docebat de nauicu
la turbas. Vt cessauit aut loq. dixit ad sy
monē. Duc ī altū. ⁊ laxate retia urā in
capturā. Et respōdēs symō. dixit illi. Pre
ceptor. ꝑ totā noctē laborātes. nichil cepi
mꝰ. ī uerbo aut tuo laxabo rete. Et cū hoc
fecissēt. ꝯcluserūt piscū multitudinē co
piosā. Rūpebat aut rete eoꝝ. Et ānue

rūt sotijs q̄ erāt ī alia naui. ut ueīrēt.
⁊ adiuuarēt eos. Et uenerūt. ⁊ īpleue
rūt ambas nauiculas. ita ut mergent. Qd
cū uideret symō petr⁹. pcidit ad genua ihu.
dicēs. Exi a me. qr hō pctor sū dnē. Stupor
enī circūdederat eū. et oīs q̄ cū illo erant.
ī captura piscium. qm̄ ceperant. Similr aut
Jacobū et Johem filios zebedei. q̄ erāt so
tij symōis. Et ait ad symonē ihc. Noli ti
mere. ex hoc iā hoīes eris capiēs. Et sub
ductis ad trā nauib⁹. relictis oīb⁹. secuti sūt

Da nob dnē q̄s. ut et mūdi Coll. Ceū.
cursus pacifice nob tuo ordine diri
gat. ⁊ eccla tua tranqlla deuotōe letet. P.
ad. bn. Ascēdēs ihc ī nauim. ⁊ sedēs docebat tr
bas. all. ad. m. Preceptor p totā noctē laborātes.
nich cepim⁹. ī uerbo aut tuo laxabo rete. Dc. vij. l. ix.

In illo. Dix. j. d. s. Amē dico vob. Scdm math.
nisi abundauerit iustitia urā plusqm̄ scri
bar ⁊ phariseor. n̄ ītrabitis ī regnū ce
lor. Et. Rel. Om̄ ex cōmēt. bī aug⁹. epi.

Iustitia phariseor ē. ut n̄ occidāt. iustitia
eor q̄ intraturi sūt ī regnū dei. ut n̄ iras
cant. Audistis g̊ inq̄t. qr dcm̄ ē antiq̄s. n̄
occides. Qui aut occiderit. iuditio re. us erit.

Ego aut̄ dico uob̄. q̄r oīs q̄ irascat̄ frī suo.
reus erit iuditio. Qui aut̄ dixit frī suo.
racha. reus erit ꝯcilio. Qui aut̄ dixit. fa
tue. reus erit gehēne ignis. Y. x.

Quid interest. int̄ reū iuditio. ⁊ reū ꝯci
lio. et reū gehēne ignis? Nā hoc po
stremū grauissimū sonat. ⁊ āmonet grad̄
q̄sdā factos a leuioribꝰ ad grauiora. donec
ad gehēnā ignis ueniret̄. Yco. xj.

Grad̄ sūt ī istis pc̄tis. ut p̄mo q̄sq̄ iras
cat̄. et eū motū retineat. corde cō
ceptū. Jā si extorsit uocē īdignā ipsa
cōmotio n̄ significātē aliq̄d. s̄ illū aī mo
tū ipsa eruptōe testātē. q̄ fiat̄ ille cui i
rascim̄. pl̄ ē utiq̄. q̄ si surgēs. ira silētio

Si uō n̄ solū uox īdig Y. xij. Cp̄mētur.
nātis audiat̄. s̄ etiā ūbū. quod iam c̄
tā eī uituperatōem. ī quē ꝓfert̄. designet.
et notet. quis dubitet ampli hoc esse. q̄
si solus īdignatōis son̄ ederetur? Itaq̄ in
p̄mo unū ē. id ē. ira sola. In scd̄o duo. et
ira. ⁊ uox q̄ irā significat. In tr̄tio tr̄a. et
ira. ⁊ uox q̄ irā sgt̄. ⁊ ī uoce ipsa certe
uituperatōis expressio. Scd̄m mathm.

In. ill̄. Dix. i. d. s. Am̄ dico uob̄. nisi

abūdauit iustitia vrā plusq̄m scribarū
et phariseoꝝ. n̄ intrabitis ī regnū celoꝝ. Au
distis. qꝛ dc̄m ē ātiq̄s. Nō occides. Qui aut̄
occidit. reus erit iuditio. Ego aut̄ dico vob.
qꝛ oīs q̄ irascit̄ frī suo. reus erit iuditio.
Qui aut̄ dixit frī suo. racha. reus erit cō
cilio. Qui aut̄ dixit. fatue. reꝰ erit gehēne
ignis. Si ḡ offers munꝰ tuū ad altare. ⁊
ibi recordatꝰ fuꝰ. qꝛ frꝰ tuus ht̄ aliq̄d aduersū
te. relinque ibi munꝰ tuū ān̄ altare. ⁊ ua
de p̄ius recōciliari frī tuo. Et tūc ueniens.
offeres munꝰ tuū. Amē. Collecta.

Deus q̄ diligētibꝰ te bona īuisibilia p̄
parasti. īfūde cordibꝰ nr̄is tui amoris
affc̄m. ut te ī oībꝰ et sup̄ oīa diligētes. pro
missiones tuas q̄ oē desiderīū sup̄ant cōse
q̄m̄. P. Ad. B. Nisi abūdauit iustitia vrā plꝰ
q̄m̄ scribaꝝ et phariseoꝝ. n̄ ītrabitis ī regn̄ celoꝝ.
Ad. M. Si offers munꝰ tuū ān̄ altare. ⁊ recor
datꝰ fuꝰ. qꝛ frꝰ tuus ht̄ aliq̄d aduersū te. relīque ibi
munꝰ tuū ān̄ altare. ⁊ uade p̄ius recōciliari frī tuo.
⁊ tc̄ ueniēs offeres munꝰ tuū. all. Dc̄. viij. S. Marcū.

In ill. Cū mlta turba esset cū Jhu. n̄ habēt
quod mādūcarēt. ꝯuocatis discipul. ait ill.
Miseror sup̄ turbā. qꝛ ecce iā t̄duo sustinēt

me. n̄ hn̄t q̄d mādūcēt. Et si dimiso eos
ieiunos ī domū suā. defitiēt ī uia. Et. Rel.
In hac lectōe ꝯsiderāda ē Om̄. l. c. ven. Bede.
ī yno eodē q̄ redēptore nr̄o distīcta opa
tio diuinitatis. ⁊ humanitatis. atq̄ error
euticetis. q̄ unā tm̄ ī xp̄o opatōem dog
matizare p̄sumit. ꝓcul a xp̄ianis finibus
Quis enī n̄ uideat. hoc l. x. C expellend.
q̄ sup̄ t̄bā miseret̄ dn̄s. ne uel īedia
uel uie lōgioris labore defitiat. affectū ēē
⁊ ꝯpassionē hūane fragilitatis. q̄ uō de sep
tē panib⁹ ⁊ pisciculis paucis. q̄tuor milia
hoīm satauit. diuine op⁹ ēē uirtutis. l. xi.
Mistice hoc miraculo designat̄. q̄ uiam
scl̄i p̄sētis alit̄ īcolumes tn̄sire neq̄
m̄. n̄ nos grā redēptoris nr̄i. alimēto sui
ubi refitiat. Hoc uero typice int̄ hāc re
fectōem. ⁊ illam q̄nq̄ panū ac duoꝝ pisci
ū distat. q̄ ibi littā ueteris īstrumēti. sp̄uali
grā plena esse signata ē. Hic aut̄ noui
uitas ac grā testamēti fidelib⁹ mīstrāda
Sane utq̄ refectio l. xij. C mōstrata ē.
ī mōte mōstrata ē. ut alioꝝ ewāge
listaꝝ narratio declarat. q̄ utriusq̄ scp̄tā
testamēti rcē ītellcā. altitudinē nob̄ celesti

ñ p̄ceptoꝝ mādat. ⁊ p̄miorꝝ. utraq; altitu
dinē x̄. q̄ ē mōs dom⁹ dō ī ūtice mōtiū. ꝯ
Ill. Cū t̄ba Scd̄ marcū ¶ sona uoce p̄dicat.
multa esset cū jhu. n̄ habent qd̄ mādūcarēt.
ꝯuocatis discipul. ait ill. Miseror sr̄ t̄bā.
q̄ ecce iā t̄duo sustinēt me. n̄ hūt qd̄ mā
ducēt. Et si dimisero eos ieiunos ī domū
suā. defitiēt ī uia. Quidā enī ex eis de
lōge uenerūt. Et rn̄derūt ei discipli sui.
Vn̄ istos potit qs hic satare panib⁹ ī so
litudine. ⁊ ītrogauit eos. Qot panes
habetis. Qui dixerūt. Septē. ⁊ p̄cepit
turbe. discūbe sup t̄rā. Et accipiēs sep
tē panes. grās agens. fregit. ⁊ dabat dis
cipulis suis. ut apponerent. Et apposuerūt
turbe. Et habebāt pisciclos paucos. et
ipsos bn̄dixit. ⁊ iussit apponi. Et mādūca
uerūt. ⁊ saturati sūt. Et sustulerūt quod
supauerat de fragm̄tis. septē sportas. E
rant aut̄ q̄ mādūcauerūt. q̄i q̄tuor mi
lia. ⁊ dimisit eos. Amen. Collecta.
Deus ūtutū. cui⁹ ē totū qd̄ ē optimū.
īsere pectorib⁹ nr̄is amorē tui nōis.
⁊ prā ī nob religionis augm̄tū. ut que
sūt bona nutrias. ac pietatis studio. q̄

sf nutrita custodias. ℣. ad. Bn. Cum turba
multa esset cum Jhu. nec haberent quod manducarent. quo
catis discipulis. ait illis. misereor super turbam. quia iam triduo
sustinent me. nec habent quod manducent. ~~et si dimiso eos~~
~~ieiunos de~~ all. all. ad. m. a. Misereor super turbam. quia
ecce iam triduo sustinent me. nec habent quod manducent. et si di
miso eos ieiunos deficient in via. all. Dc. ix. S. math.
In illis. Dixit. j. d. s. Attendite a falsis prophetis. qui
veniunt ad vos in vestimentis ovium. intrinsecus
autem sunt lupi rapaces. ℟. R. O. origenis. d. ea.
Quod paulo superius spatiosam et latam viam no
minavit. hoc nunc apertius falsos prophetas
ostendit. per quos multi in perditionem abhominabilem
abierunt. Qui primo in Judea multi apparuerunt.
et mox in perfidia repleverunt mundum. l. x.
Sed illi qui prius falsi prophete fuerunt. verissimos
domini prophetas usque ad mortem persecuti sunt. sicut
Jheremiam. et micheam. alios quoque multos. Isti autem
nunc falsi prophete. et falsi xpiani qui sunt. veraces
xpianos sine misericordia persecuntur. et opprimunt. Aliquando
si detur copia. etiam gladiis. sine intermissione
autem suis pravis moribus pervertunt et exemplis.
Omnes falsos prophetas. et falsos l. xj.
xpianos preveniens dominus. adhortatus est dicens.
Attendite a falsis prophetis. attendite diligenter.

obseruate cauti⁹. ut n̄ seducamī. ut n̄ cr̄
uenīamī. ut nō fallamini. Luc. xij.
Attēdite g̊. hoc ē. ꝯsidate. q̄ n̄ sūt oues.
sz lupi. ī uestimēto ouiū. q̄ n̄ sūt religio
si. sz irreligiosi. ī figā religiositatis. q̄d n̄
sūt xr̄ani. sz ueritate uacui. xr̄anoꝝ ꝑsecutores.
Attēdite a falsis ꝓphis. q̄ ueniūt ad uos ī uesti
mētis ouiū. īt̄nsec⁹ aut̄ sūt lupi rapaces. S. ma
Hill. Dix. j. d. s. Attēdite a falsis ꝓphis. thm.
q̄ ueniūt ad vos ī uestimētis ouiū. int̄nsec⁹
aut̄ sūt lupi rapaces. A fructib⁹ eoꝝ cognosce
tis eos. Nūq̄d colligūt de spinis vuas. aut
de tribulis ficus. Sic oīs arbor bona fruc
tus bonos facit. mala aut̄ arbor fructus
malos facit. Nō pt̄ arbor bona fructus
malos facere. neq̄ arbor mala fruct⁹ bonos
facere. Omīs arbor q̄ n̄ facit fructū bonū.
excidet̄. ⁊ ī ignē mittet̄. Igit̄. ex fructib⁹
eoꝝ cognoscetis eos. Nō omīs q̄ dicit mi dō
dnē. ītrabit ī regnū celoꝝ. sz q̄ facit uolū
tatē pr̄is mei q̄ ī cel̄ ē. ipse ītrab̄t ī reg̊ celoꝝ.
Deus cui⁹ ꝓuidētia ī sui dispositōe Coll.
n̄ fallitur. te supplices exora⁹. ut noxia
cūcta sb̄moueas. ⁊ oīa nob̄ ꝓfuta ꝯcedas.
P. ad Bn̄. Attēdite a falsis ꝓphis. q̄ ueniunt

ad vos ī uestimētis ouiū. intrinsecus aut̄ sūt lupi rapa
ces. a fructib⁹ eoꝝ cognoscetis eos. Ad. m̄. Non
oīs q̄ dicit mi dnē dnē. intrabit ī regnū celoꝝ. sed
q̄ facit uolūtatē prīs mei q̄ ī cel' ē. ipse intrabit
ī regnū celoꝝ. alla. Dnica. x̄. Scdm lucā.
In ill'. Dixit j. d. s. parabolā hāc. Hō q̄dam
erat diues. q̄ habebat uillicū. ⁊ hic diffa
mat⁹ ē apud illū. q̄ dissipasset bona ipi. ⁊ R.
Quis sit uillic⁹ iniq̄tatis O. l. e. bī jhesu pbi.
q̄ dn̄i uoce laudat. cui⁹ cū uellē scire
ratoēm. ⁊ de q̄ fōte ꝓcessit. reuolui uo
lumē ewāgelicū. et int' cetera repi. q̄ appro
pīqntib⁹ saluatori publicanis ⁊ pctōrib⁹.
ut audirēt eū. murmurabāt pharisei ⁊ scribe
dicētes. Quare iste pctōres recipit. ⁊ comedit
Qui locut⁹ ē eis parabolā l. x̄. Cū eis.
cētū ouiū. ⁊ uni ꝑdite. q̄ īuēta pasto
ris humeris reportata ē. ⁊ cur esset ꝓposita.
statī ītulit. Dico uob. q̄ ita erit gaudiū
ī celo. sup uno pctōre pnīam agēte. quā
sup nonagīta nouē iustis. q̄ n̄ īdigēt pēi
Aliā parabolā decē drag l. xj. Cētia.
marꝝ. uni q̄ ꝑdite atq̄ repte. cū dn̄s
ꝓposuisset. sili eā fine ꝯpleuit. Sic dico vo
bis gaudiū erit corā angel' dei. sup uno

pctore penitētiā agente. Lc xij.

Tertiā q̄ parabolā ꝓposuit. hoīs habētis
duos filios. ⁊ diuidētis inter eos sbam.
Cūq̄ minor facultatib⁹ ꝑditis egē cepisset. ⁊
comederet siliq̄s porcoꝝ cibū. reuersus ad prem.
suscept⁹ ē ab eo. Frat q̄ īuidēs senior. prīs
uoce corripit. q̄ letari debuerit ⁊ gaudē.
q̄ fr̄ ei⁹ mortuus fuerat. ⁊ reuixit. ꝑierat. ⁊
Ill. Dix. j. d. s. parabolā S. Luc. Cīuent⁹ ē.
hāc. Hō q̄da erat diues. q̄ habebat uillicū. ⁊
hic diffamat⁹ ē apud illū. q̄ dissipasset bona
ipsi⁹. Ꝑ uocauit illū. ⁊ ait illi. Quid hoc au
dio de te? Redde rōm uillicatoīs tue. Jam
eīm n̄ potis uillicare. Ait aut̄ uillic⁹ int̄ se.
Quid fatiā. q̄ dn̄s me⁹ aufert a me uillicatio
nē? Fodē n̄ ualeo. mēdicare erubesco. Scio
q̄d fatiā. ut cū amot⁹ fuero a uillicatōe. recipi
ant me ī domos suas. Cōuocatis itaq̄ sin
gulis debitorib⁹ dn̄i sui. dicebat p̄mo. Q̄ntū
debes dn̄o meo? At ille dixit. Centū cados
olei. Dix̄ q̄ illi. Accipe cautōem tuā. ⁊ sede
cito scribe q̄nq̄gīta. Deīn alio dix̄. Tu uero
q̄ntū debes? Qui ait. Cētū choros tritici.
Ait illi. Accipe litt̄as tuas. ⁊ scribe octogīta.
Et laudauit dn̄s uillicū iniq̄tatis. q̄ pru

dent fecisset. qz filij huius scli prudētiores
filijs lucis ī gnatōe sua sūt. Et ego uob dico.
Facite uob amicos de mamona iniqtatis. ut
cū defecitis. recipiat vos ī etna tabnacula.
Largire nob dne qs sep spm | Collca.
cogitādi q recta sūt ppitius et agēdi. ut
q sine te eē n possum. scdm te uiuē uale
am. P. ad. Bn. Dixit dns uillico. qd hoc au
dio de te. redde rōm uillicatōis tue. alla. ad. m.
Quid fatiā. qz dns meus aufert a me uillicatōem. f
de n ualeo. mdicare erubesco. scio qd fatiā. ut cū
amotus fuero a uillicatōe. recipiat me ī domos suas.
In illo. Cū appropiqret | Dō. xi. S lucam
Jhc Jhrlm. uidēs ciuitatē. fleuit sup illā di
cēs. Quia si cognouisses et tu. Qz qdē ī hac d
e tua q ad pacē t. nūc aut abscōdita sūt ab
oclis tuis. Z. Rā. Om. l. e. bn bb pape.
Lectōem breuē sci ewāgelij. breui si po
sū uolo smone pcurre. ut illis ī ea p
lixior det ītētio. q sciūt ex paucis mlta co
gitare. Qz flēte dnō. illa Jhosolimoz subuersio
describat. q a uespasiano et tito romanis
pncipib fcā ē. nlls q hystoriā euersionis ei
Romani enī pncipes | l. x. Elegit. ignora
denūtiant. cū subdit. Quia ueniet di

ī te. ⁊ circūdabūt te inimici tui uallo. ⁊ circū
dabūt te. et coāgustabūt te undiq̄. ⁊ ad terrā
pstnēt te. ⁊ filios tuos q̄ in te sūt. Luc. xi.
Hoc q̄ q̄d addit. ⁊ n̄ relīquēt ī te lapidē
sup lapidē. etiā ipsa iā eiusdē ciuitatis
tūc migratio testat. q̄ dū nūc ī eo loco cō
structa ē. ubi extra portā fuerat dn̄s crucifixus.
prior illa ihrlm. ut dicit. fūdit ē eūsa. Cui
ex q̄ culpa. eūsionis sue pena fuit illata.
subiūgit. Eo q̄ n̄ cognouis tp̄s uisitatōis tue.
Creator q̄ppe oīm. p īcarnatōis sue Luc. xij.
misterīū. hanc uisitare dignat ē. s3 ipsa
timoris ⁊ amoris illius recordata nō ē. Vnde
etiā p ꝓphām ~~dicit~~ ī īcrepatōe cordis hūa
ni. aues celi ad testimoīū deducūt. dū dicit.
Miluus ī celo cognouit tp̄s suū. turt. ⁊ hy
rūdo. ⁊ ciconia. custodierūt tp̄s aduēt sui. po
pul aut me n̄ cognouit iuditiū dō. S Luc.
In illo. Cū appropīqret ihc ihrlm. uidēs ci
uitatē. fleuit sup illā. dicēs. q̄ si cognouis
ses et tu. Et q̄de ī hac die tua q̄ ad pacem
t. nūc uero abscōdita sūt ab oculis tuis. q̄ uēi
ent dies ī te. ⁊ circūdabūt te inimici tui ual
lo. ⁊ circūdabūt te. et coāgustabūt te undiq̄.
⁊ ad terrā ꝯstnēt te. ⁊ filios tuos. q̄ ī te sūt.

Et n̄ relīquēt ī te lapidē sup lapidē. eo q̄
n̄ cognouis tp̄s uisitatōis tue. ⁊ īgressus
ī tēplū. cepit eicere uēdētes ī illo et emētes.
dicēs ill'. Scr̄ptū ē. q̄ domꝰ mea. domꝰ orōis uo
cabit. Vos aut̄ fecistis illā spelūcā latronum.
Q̄ erat docēs cotidie ī tēplo. Am̄. Collecta.
Pateāt aures mīe tue dn̄e p̄cibꝰ supplicā
tiū. ⁊ ut petētibꝰ desiderata ꝯcedas. fac eos
q̄ t̄ sc̄ placita postulare. P̄. Ad. Bn̄d. ant̄.
Cū appropīqr̄et dn̄s Jhrl'm. uidēs ciuitatē. fle
uit sup illā. ⁊ dix̄. q̄ si cognouisses ⁊ tu. q̄ uenīēt di
es ī te. ⁊ circūdabūt te. ⁊ coāgustabūt te undiq̄. ⁊
ad t̄rā p̄sternēt te. eo q̄ n̄ cognouisti tp̄s uisitatōis
tue. alla. Ad. M̄. ā. Scr̄ptū ē enī. q̄ domꝰ mea. domꝰ
orōis ~~uocabit~~ est cūctis gētibꝰ. vos aut̄ fecistis illā
spelūcā latronū. ⁊ erat cotidie docēs ī tēplo. Dc̄. xij.
In ill'. Dix̄ Jhc ad q̄sdā q̄ ī se cōfi S' Luca. l. xx.
debāt. tāq̄m iusti. ⁊ aspnabant̄ cetos. parabo
lam istā. Duo hoīes ascēderūt ī tēplū. ut
orarēt. unꝰ phariseus. et alt̄ publicanꝰ. Lt. R.
Quia parabolā dn̄s Om̄. l'. e. v'. Bede. pb.
q̄ semp orare et n̄ deficere docebat. ita
cōclusit. ut diceret. ueniēte iudice. difficile
fidē ī t̄ra repiendā. ne q̄s s' forte de supua
cua fidei cognitōe ul' etiā ꝯfessione blan

diret. mox alta iuncta parabola. diligentius
ostendit. a deo fidei n̄ uerba examinanda. sz
opa. int q̄ nimirū opa. maxīe regnat hūilitas.
Unde et sup. cū fidē g̃no sinapis. Lco. x.
minuto quidē. sz ex ꝯtitōe flagrāti cō
pararet. qi exponēdo sbiūxit. Cū fecitis oīa
q̄ p̄cepta sūt uob. dicite. Serui īutiles sum.
Quocōt supbi cū neq̄qm oīa. L. xi.
sz modicū q̄d eoꝝ q̄ p̄cepta sūt faciant.
n̄ solū mox de sua iustitia p̄sumūt. sz ⁊ in
firmos q̄sq̄ despiciūt. atq̄ ideo qi fide ua
cui. cū orauerint. n̄ exaudiūt. Lco. xij.
Duo hoīes ascēderūt ī tēplū. ut orarent.
vn̄ pharise. ⁊ alt publican. Publican
hūilit orās. ad illa p̄fate uidue. hoc ē. ecc
mb̄ ptinz. de q̄b sup dicit. ds aut n̄ faciet
uīdcām electoꝝ suoꝝ clamātiū ad se. pha
riseus aut merita iactās. ad ea de q̄b tribi
lis ī ꝯclusione sn̄ia sbdit. vmptn̄ filius hoīs
ueniens. putas īueniet fidē ī tra. S. Luca.
In ill. Dixit ihc ad q̄sdā q̄ ī se ꝯfidebāt. tāq̄
iusti. et aspnabant ceteros. parabolā istam.
Duo hoīes ascēderūt ī tēplū. ut orarēt. vn̄
pharise. ⁊ alt publican. Phise stās. hec
apud se orabat. Deus. grās ago t. qr n̄ sum.

sicut ceteri hoīm. raptores. iniusti. adulteri. uelut
etiā hic publicanus. Ieiuno bis in sabbato. decimas
do oīm q̄ possideo. Et publicanus alōge stās. no
lebat nec oculos ad celū leuare. sed percutiebat
pectus suū. dicēs. Deus. ꝓpitius esto michi peccatori.
Dico uobis. descēdit hic iustificatus in domū suā
ab illo. quia oīs qui se exaltat. humiliabitur. Et qui se
humiliat. exaltabitur. Amē. ℣. Te decet. Coll.

Deus qui oīpotētiā tuā parcēdo maxime
et miserando manifestas. multiplica super
nos grām tuā. ut ad tua ꝓmissa currētes. ce
lestiū bonorum fatias eē ꝯsortes. P. ad. Bn. a.

Stās alōge publicanus. nolebat oculos ad celū le
uare. sed percutiebat pectus suū. dicēs. Deus ꝓpitius esto mihi
peccatori. ad. Mt. a. Omnis qui se exaltat. humiliabitur. et
qui se humiliat. exaltabitur. Dc. xiiij. l. ix. S. Martū.

In illo. Exiēs ihc de finibus tyri. uenit per sydo
nē ad mare galylee. inter medios fines de
capoleos. Et adducūt ei surdū et mutū.
et deprecabantur eū. ut īponat illi manū. et R.

Surdus ille et mutus | Om. l. c. ven. Bede pbi.
quē mirabiliter curatū a dno. mo cū euangelium
legeretur. audiuimus. genus designat humanū. in
hijs qui ab erroribus dyabolice deceptoīs. di
uina merentur grā liberari. Lectio. x.

Obsurduit nāq; hō ab audiēdo uite ūbo.
postq̄ mortifera serpētis ūba cōt dm
tumid audiuit. Mut a laude cōditoris effcs
ē. ex q̄ cū seductore colloq̄ū hr̄e p̄sūpsit. Lco
Et merito clausit aures ab audiēda xj.
int angelos laude creatoris. q̄s ad audi
endā eiusdē creatoris uituperatōem. sermonib
hostis incautus aperuit. Lectio. xij.
Merito clausit os hō a p̄dicāda cū āgelis
laude creatoris. q̄d uelut ad meliorādū
eiusdē op creatoris. cibi uetiti p̄uaricatōe
superbus impleuit. Secundū Marcum.
In ill. Exiēs Jhc de finib tyri. uēit p sydo
nē ad mare galylee. int medios fines deca
poleos. Et adducūt ei surdū ⁊ mutū. ⁊ de
p̄cabant eū. ut īponat illi manū. Q̄ apphē
dēs eū de turba seorsū. misit digitos suos
ī auriclam ei. et expuēs tetigit līguā ei.
⁊ suspitiēs ī celū. īgemuit. et ait illi. Effeta.
q̄d ē. adapire. Et statī apte sūt aures ei. ⁊ so
lutū ē vinclm līgue ei. et loq̄bat rc̄e. Et p̄
cepit ill. ne cui dicerent. Quanto aut eis p̄cipi
ebat. tātomagis pl p̄dicabāt. ⁊ eo āpli ām
rabant dicētes. Bn̄ oīa fecit. ⁊ surdos fec
audire. et mutos loq. Am̄. ℣. Te decet. Coll.

Omnipotens sempiterne deus. qui abundantia pietatis
tue. et merita supplicum excedis et uota.
effunde super nos misericordiam tuam. ut dimittas que
conscientia metuit. et aditias quod oratio non presumit. Per.
Quanto eis precipiebat. tanto magis plus | Ad. Bn. a.
predicabant. et eo amplius admirabantur. dicentes. bene omnia
fecit. et surdos fecit audire. et mutos loqui. Ad. m.
Bene omnia fecit. surdos fecit audire. et mutos loqui.
In illo. Dixit. i. d. s. Dc. xiiij. l. ix. Scd Luc.
Beati oculi. qui uident que uos uidetis. Dico enim uobis.
quod multi prophete et reges uoluerunt uidere que uos
uidetis. et non uiderunt. et audire que auditis. et
non audierunt. Ps. R. O. l. e. bi Ambrosij epi.
Ex ipso primo legis capitulo. docet ihc esse
legis ignaros. illos qui sibi legisperiti esse
uidentur. qui uerba legis tenent. et uim legis
ignorant. probans quod in principio statim lex et prem
et filium predicauerit. incarnationis quoque dominice annun
tiauerit sacramentum. dicens. diliges dominum deum tuum.
et diliges proximum tuum. sicut te ipsum. Unde ait ad
legisperitum. Hoc fac. et uiues. Lectio. x.
At ille. qui nesciebat proximum suum. quia non crede
bat in xpm. respondit. Et quis est meus proximus. Ita
qui xpm nescit. nescit et legem. Quomodo enim
potest scire legem. qui ueritatem ignorat. cum lex

ānūtiet ueritatē. Lectio xj.

Homo q̄da ex ihrl'm descēdebat ī ihericho.
Ihericho enī figura istī mūdi ē. ī quē de pa
radyso. hoc ē. de ihrl'm illa celesti eiectus
adam. p̄uaricatōis ꝓlapsione descē dit.
Cui n̄ loci sz mor̄ mutatio. natē sue fec̄
Hic adā lōge mutat' ab illo l. xij. Exiliū.
Adā. q̄ ī offensa bītudīe fruebat. ubi ī
scl'aria pcā defluxē. īcidit ī latrones. In q̄s
n̄ īcidissz. n̄ hys. mādati celestis deui. se
fecissz obnoxiū. Qui sf̄ isti latrones. n̄ āgl'i
noctis atqz tenebrar̄. q̄ se tūsfigurant ī an
gl'm lucis. Sed pseuare n̄ possūt. S. Lucā.
In ill'. Dix̄. j. d. s. Bī oculi. qui uidēt q̄ uos
uidetis. Dico enī uob. q̄ mlti ꝓphe ⁊ regē
uoluerūt uidē q̄ uos uidetis. et n̄ uiderūt.
⁊ audire q̄ auditis. ⁊ n̄ audierūt. Et ecce
q̄da legispit' surrex̄. tēptās illū. ⁊ dicēs.
Magr̄. q̄d faciēdo uitā etnā possidebo. At
ille dix̄ ad eū. In lege q̄d scptū ē. Qm̄ le
gis. Ille rn̄dēs. dix̄. Diliges dn̄m d̄m tuū
ex toto corde tuo. ⁊ ex tota aīa tua. ⁊ ex
oīb' uirib' tuis. ⁊ ex oī mēte tua. ⁊ ꝓxim̄
tuū tāq̄ teipm̄. Dix̄ qz illi. Rcē rn̄disti.
Hoc fac. ⁊ uiues. Ille aū uolēs iu

stificare seipm̄. dix̄ ad ihm̄. Et q̄s ē meus
prim⁹. Suspitiēs aut̄ ihc. dix̄. Hō q̄da de
scēdebat ab ihrl'm ī ihericho. ⁊ īcidit ī lat⁰
nes. Qui etiā despoliauerūt eū. ⁊ plagis
īpo sitis. abierūt. semiuiuo relicto. Accid⁹
aut̄. ut sacdos q̄da descēdēt eade uia. ⁊ ui
so illo. p̄tiuit. Silr̄ et leuita cū eēt secus
locū. ⁊ uidēt eū. ptrāsijt. Samaritan⁹ autē
q̄da it̄ faciēs. uenit sec⁹ eū. ⁊ uidēs eū. mīa
mot⁹ ē. Et appropiās. alligauit uulnā ei⁹. īfū
dēs oleū ⁊ uinū. Et īponēs illū ī iumētū
suū. dux̄ ī stabulū. et curā ei⁹ egit. Et alta
die ptulit duos denarios. et dedit stabu
lario. ⁊ ait. Curā illi⁹ age. Et q̄dcūq; supe
rogauis. ego cū rediero. reddā t̄. Quis hoꝝ
tium uidetur t̄ prim⁹ fuisse illi q̄ īcidit in
latones. At ille dix̄. Qui fecit mīam ī illū.
⁊ ait illi ihc. Vade. ⁊ tu fac silr̄. Collecta.

Omp̄s et misicors ds. de cui⁹ munere ue
nit. ut t̄ a fidelib⁹ tuis digne ⁊ lauda
bilr̄ seruiat̄. tribue q̄s nob̄. ut ad pmissi
ones tuas sine offēsione cr̄ram⁹. P. Ad. B.

Homo q̄da descēdebat ab ihrl'm ī ihericho. ⁊ in
cidit ī latones. q̄ etiā despoliauerūt eū. ⁊ plagis
īpositis. ab[illegible]erūt. semiuiuo relicto. Ad. M.

Quis tibi uidetur proximus fuisse illi qui incidit in latrones. et
ait illi qui fecit misericordiam in illo. vade. et tu fac similiter. alleluia.
Alleluia. Dum iret ihesus in ierusalem. Dominica. xv. Secundum Lucam.
Transibat per mediam samariam. et galyleam. Et cum in
grederetur quoddam castellum. occurrerunt ei decem uiri
leprosi. Et. Re. Luce. ix. Omelia. Luce. e. Venerabilis Bede. p.
Leprosi non absurde intelligi possunt. qui sciam
uere fidei non habentes. uarias doctrinas
profitentur erroris. Non enim uel abscondunt imperitiam
suam. sed per summa peritia proferunt in lucem. et iactan
tiam sermonis ostentant. Lectio. x.
Nulla porro falsa doctrina est. que non aliqua
uera intermisceat. Vera ergo falsis inordina
te permixta. in una disputatione uel narratione
hominis. tamquam in unius corporis colore apparentia.
significant lepram. tamquam ueris falsis quoque locis co
lorem humana corpora uariantem. atque ma
Hii autem tam uitandi sunt ecc. Luce. xi. Oculantem.
Ut si fieri potest. longius remoti. magno clamo
re xpm interpellent. Unde apte subiungitur.
Qui steterunt a longe. et leuauerunt uocem.
dicentes. Ihesu preceptor. miserere nostri. Luce. xii.
Bene ut saluentur leprosi. ihesum precepto
rem nominant. Quia enim in eius uerbis
se errasse significant. hunc saluandi humiliter precep

torē uocāt. Cūq; ad cognitōem p̄ceptoris
redeūt. mox ad form̄ salutis recurrūt. Nā
sequit̄. Quos ut uidit. dix̄. Ite. ostēdite uos
sacdotib⁹. ⁊ fcm̄ ē. dū irēt. mūdati sūt. Sm̄ Lucā.
In ill⁹. Cū iret jhc ī jhrlm. tr̄sciebat p̄ me
diā samariā. et galyleā. Et cū ingrederet qd
dā castellū. occurrerūt ei decē viri lepsi.
Q̄ steterūt alōge. ⁊ leuauerūt uocē. dicētes.
Jhu p̄ceptor. miserē nr̄i. Q⁹s ut uidit. dix̄.
Ite. ostēdite uos sacdotib⁹. ⁊ fcm̄ ē. dū irēt.
mūdati sūt. Vn⁹ aut̄ ex ill⁹ ut uidit. q̄a mū
dat⁹ ē. regress⁹ ē. cū mag̃ uoce magnificās
dm̄. Et cecidit ī faciē an̄ pedes ei⁹. grās agēs.
Et h̄ erat samaritan⁹. Respōdēs aut̄ jhc.
dix̄. Nōne decē mūdati sūt. et nouē ubi sūt.
Nō ē īuent⁹ q̄ rediret. ⁊ daret glam deo.
nisi h̄ alienigena. Et ait illi. Surge. uade.
q̄r fides tua te saluū fecit. Amen. Coll.
Omp̄s sēpitne ds. da nob̄ fidei. spei. ⁊ ka
ritatis augm̄tū. et ut meream̄ asseq̄ qd
p̄mittis. fac nos amare qd p̄cipis. P. Bn̄.
Cū ingrederet jhc qdda castellū. occurrerūt ei decē
viri lepsi. q̄ steterūt alōge. ⁊ leuauerūt uocē. di
cētes. Jhu p̄ceptor miserē nr̄i. Ad. Magn̄. A.
Nōne decē mūdati sūt. ⁊ nouē ubi sūt. n̄ ē īuent⁹.

q̄ redirz. ⁊ darz gl'am deo. n̄ h̄ alienigena. uade. qꝛ fi
des tua te saluū fecit. alla. D. xvj. L. ix. S. math.

Nill'. Dix̄. j. d. s. Nemo pt̄ duob' dn̄is s'uire.
Aut. n. unū odio habebit. ⁊ altm̄ diligz.
aut unū sustinebit. ⁊ altm̄ ꝯtēpnz. Nō po
testis deo s'uire ⁊ mā̄mone. ⁊ R. bi jher. pbi.

Mā̄mona s'mone syriaco. diuitie nūcupā
t̄. Nō potestis deo s'uire ⁊ mā̄mone. Au
diat hoc auar'. audiat q̄ cēset̄ uocabulo xr̄a
no. n̄ posse simul diuitijs xp̄o qꝫ s'uiri. Et tn̄
n̄ dix̄. q̄ h̄t diuitias. sz q̄ s'uit diuitijs. Qi. n.
diuitiaꝝ s'uus ē. diuitias custodit ut s'uus.
Qi aū s'uitutis excussit iugū. distribuit eas ut

Ne solliciti sitis aīe urē. Lco. x. C dn̄s.
q̄d mā̄ducetis. neqꝫ corpi urō q̄d īdua
mi. In n̄nllis codicib' additū ē. neqꝫ q̄d biba
tis. Ergo q̄d natā oīb' tribuit. et iumētis. ac
bestijs. hoīb' qꝫ ꝯmune ē. hui' cura peīt' liba
m̄. sz p̄cipit̄ nob'. ne solliciti sim' q̄d comeda'.
Et qꝛ ī sudore wlt' p̄param' panē nob'. labor
exercēd' ē. sollicitudo tollenda. Lco. xj.

Hoc q̄d dicit̄. ne solliciti sitis aīe urē. q̄d
comedatis. neqꝫ corpi urō. q̄d īduamī.
de carnali cibo et uestimēto accipiam'. Ce
tm̄ de spūalib' cibis ⁊ uestimētis. semper de

bem⁹ esse solliciti. Nōne aīa pl⁹ ē qm̄ esca.
⁊ corp⁹ plus q̄ uestimētū. Q̄d dicit. istiꝰ modi
ē. Qui maiora p̄stitit. utiq; ⁊ minora p̄stabit.
Respicite uolatilia celi. qm̄ n̄ Luc. xij.
serūt. nꝫ metūt. nꝫ ꝯgregāt ī horrea. et
pr̄ ur̄ celestis pascit illa. Nōne uos pluris
estis illis. Apl's p̄cipit. ne pl⁹ sapiam⁹. qm̄
oporteat sapere. Istud testimoniū et ī p̄sēti
capl'o ꝯseruādū ē. Sūt. n. q̄da. q̄ dū uolt
t̄minos patrū excedere ⁊ ad alta uolitare.
ī una m̄gūt. uolatilia celi dicētes. āgl'os
esse. cetas q; ī dei mīstio fortitudies. que
absq; cura sua. dei alūt p̄uidn̄. Si hoc ita
ē. ut ītelligi uolūt. qm̄ seq̄t dcm̄ ad hoīes.
nōne uos mag̃ pluris estis ill'. Sīplicit
ergo accipiendum est. Scdm̄ Matheū.
In ill'. Dix. j. d. s. Nemo p̄t duob⁹ dn̄is s̄
uire. Aut. n. unū odio habebit. et alt̄m di
liget. aut vnū sustinebit ⁊ alt̄m ꝯtēpnet.
Nō potestis deo s̄uire et mamone. Ideo di
co uob. ne solliciti sitis aīe vr̄e. q̄d mādu
cetis. neq; corpori ur̄o. q̄d īduam̄. Nōne
aīa plus ē qm̄ esca. et corp⁹ pl⁹ q̄ uestimēt.
Respicite uolatilia celi. qm̄ n̄ serūt. neq;
metūt. nꝫ ꝯgregāt ī horrea ⁊ pr̄ ur̄ celestis

pascit illa. Nōne vos magis pluris estis
illis? Quis aut̄ ur̄m cogitās pt̄ adicere ad
statam suā cubitū unū? Et de uestimēto q̄
solliciti estis? Cōsiderate lilia ag̃. q̄m̄ crescūt.
Nō laborāt. neq̄ nēt. Dico aut̄ vob̄. q̄ n̄
salomō ī oī gl̄a sua coopt̄ ē. sic̄ unū ex istis.
Si aut̄ fenū ag̃. q̄d hodie ē. ⁊ cras ī cliba
nū mittit̄. ds̄ sic uestit. q̄ntomag̃ uos mi
nime fidei? Nolite g̃ solliciti esse dicētes.
q̄d māducabim̄. aut q̄ bibem̄. aut q̄ opie
m̄. Hec. n. oīa gētes īq̄rūt. Scit enī pr̄ ur̄.
q̄ hijs oīb̄ īdigetis. Querite g̃ p̄mū regn̄
dei. ⁊ iustitiā ei̅. et h̄ oīa aditient̄ vob̄. Coll.
Custodi dn̄e q̄s eccl̄m tuā ꝓpitiatōe ꝓpe
tua. ⁊ q̄ sn̄ te labit̄ humana mortali
tas. tuis sp̄ auxilijs ⁊ absthat̄ a noxijs. et
ad salutaria dirigat̄. P. Ad. Bn̄. ā. Nolite
solliciti ēē dicētes. q̄ māducabim̄. aut q̄ bibem̄. scit
enī pr̄ ur̄ celestis. q̄ uob̄ nēcē sit. alla. Ad. m̄. ā.
Querite p̄mū regnū dei ⁊ iustitiā ei̅. ⁊ h̄ oīa aditi
ent̄ uob̄. alla. Dc̄. xvij. l. ix. S. Lucam.
In ill̄. Ibat ihc̄ ī ciuitatē q̄ uocat̄ naym. et
ibāt cū illo discipuli ei̅. ⁊ t̄ba copiosa. ⁊. Rel.
Naym ciuitas ē galilee. Om̄. l. e. v. Bed pb̄j.
Ī scdo miliario thabor mōtis. q̄ m̄idiem.

uix endor. q̄ ē uic' grandis. ī q̄rto miliario eiusdē
mōtis. ad meridiē. Cū aū appropīqrz porte ciui
tatis. ecce defūct' efferebat' filius unic' mr̄is sue.
Defūct' h̄. q̄ ex portā ciuitatis. mlt'is Y. x.
ē ītuētib'. elat'. sgt hoīem letali cr̄iminū fu
nere soporatū. eādē q̄ īsup aīe mortē. n̄ cordis
adh' cubili tegētē. sz ad mlt'or notitiā. p locu
tōis. operis ve īditiū. qi p sue ciuitatis ostia
Qui bn̄ filius unic' mr̄is Y. xj. Cppalantē.
sue fuisse phibet'. qr licet e mlt'is collcā
psonis. una pfcā fit et īmaculata ūgo mat'
ecclia. singuli tn̄ quiq̄ fideliū. uniūsal' se ec
cle filios rectissime fatent'. Lectio. xij.
Elect' quilz qn̄ ad fidē ībuit'. filius ē. qn̄ ali
os ībuit. mr̄. An n̄ mr̄no erga pariui
los agebat affctū. q̄ ait. filioli mei. q̄s iterū
parturio. donec formet' xp̄c ī uob'. Portā ci
uitatis. q̄ defūct' efferebat'. puto aliquē ēē de
N ill'. Ibat jh̄c Scd. Luc. Csēsib' corporeis.
ī ciuitatē. q̄ uocat' naym. ⁊ ibāt cū illo disci
puli eius. ⁊ t̄ba copiosa. Cū aū appropīqrz por
te ciuitatis. ecce defūct' efferebatur filius unic'
mr̄is sue. Q̄ h̄ uidua erat. et t̄ba ciuitatis
mlt'a cū illa. Quā cū uidissz dn̄s. mīa mot'
sup eā. dixit illi. Noli flē. Q̄ accessit. ⁊ tetig

loculū. Hij aut̄ q̄ portabāt. steterūt. ⁊ ait.
Adolescens. t̄ dico. surge. Et resedit q̄ erat
mortuus. ⁊ cepit loq̄. Et dedit illū mr̄i sue.
Accep̄ aū oēs timor. ⁊ magnificabāt dm̄. dicētes.
Q̄ia ꝓpha magnus surrex̄ ī nob̄. ⁊ q̄ ds̄ uisita
Ecclesiā tuā dn̄e | Collecta. Cuit plebē suā.
Emisatio ꝯtinuata mūdz et muniat. et
q̄ sn̄ te n̄ pt̄ salua ꝯsiste. tuo sp̄ munere gub̄
net̄. P. Ad. Bn̄. Accessit aut̄ ihc̄. ⁊ tetig̃ loclm̄.
hij aut̄ q̄ portabāt. steterūt. et ait. adolescēs t̄ dico.
surge. ⁊ resedit q̄ erat mortuus. alla. Ad. m̄. Acce
pit aū oēs timor. ⁊ magnificabāt dm̄. dicētes. q̄ ꝓpha
magnus surrex̄ ī nob̄. ⁊ q̄ ds̄ uisitauit plebē suā.
In ill̄. Cū intraret ihc̄ | Dc̄. xviij. l. ix. S̄ luc̄.
ī domū cuiusda p̄ncipis phariseoꝝ sabbo mā
ducare panē. et ipsi obseruabāt paneum.
Et ecce quidā hō hydropicus erat aū illū. Et. R.
Hydropis morbus ab aquoso | O. l. e. v. Bede p̄bi.
humore uocabl̄m trahit. Grece. n. hydor.
aq̄ uocat̄. Est aū humor sbcutaneus. de uitio
uesice natus. cū īflatōe turgēte. ⁊ anhelitu
fetido. Ꝑpriū q̄ ē hydropici. q̄ntomag̃ abūdat
humore īordinato. tāto āplius sitire. Et ideo
rc̄e ꝯparat̄ ei. quē fluxus carnaliū uolupta
tū exubās aggrauat. Cōparat̄ diuiti auaro.

qr quanto ē copiosior diuitijs. qbus n̄ bn̄ utitur. tā
to ardentius talia cōcupiscit. Lectio. x.
Et rn̄dēs ihc. dixit ad legisperitos. et phariseos.
Si licz sabbo curare? At illi tacuerūt. Qd
dr respōdisse ihc. ad hoc respicit. qd p̄missū
ē. Et ipsi obseruabāt eū. Dn̄s enī nouit co
gitatōes hoīm. Sz merito īterrogati tacēt. qui q̄
se dcm̄ qcqd dixerint uidēt. Nam si licz sabbo
curare. qre saluatorē an curet. obseruāt?
Si n̄ licet. qre ipsi pecora sabbo curant?
Ipse uero apphēsū sanauit. eū ac dimisit. L. xi.
Diuida dispēsatōe dn̄s an̄ legisperitos et phi
seos. hydropicū curat. et mox q̄ auaritiam
disputat. ut uidelz p huius egritudinē corporis.
ī illis exprimeretur egritudo cordis. Denique post
multa disputatōis eius hortamēta. subiūctū ē.
Audiebāt aut̄ oīa h̄ phisei qui erāt auari.
et deridebāt eū. Hydropicus qppe quo amplius
bibit. āplius sitit. et oīs auarus sitim multipli
cat. qui cū ea q̄ appetit adeptus fuit. ad petē
da alia āplius anhelat. Lectio. xij.
Et rn̄dēs. ad illos dixit. Cuius vr̄m asinus
aut bos ī puteū cadz. et n̄ cōtinuo ex
het illū die sabbi? Sic obseruatores suos
phariseos cōuincit. ut eosdē etiā auaritie

ꝯdēpnet. Si uos inq̄t ī sabbo asinū aut bo
uē. aut aliud q̄dlibꝫ aīal ī puteū decidēs.
eripe festinatis. n̄ aīali sed urē auaritie cō
sulentes. q̄ntomag̃ ego hoīem. q̄ mlto me
lior ē pecore. debeo libare. Secūd Lucā.

Illꝰ. Cū ītraret jhc ī domū cuiꝰda p̄ncipis
phariseoꝝ sabbo māducare panē. ⁊ ipsi ob
seruabāt eū. Et ecce hō q̄da hydropicꝰ erat an̄
illū. Et rn̄dēs jhc. dixit ad legisp̄itos et phari
seos. dicēs. Si licꝫ sabbo curare. At illi ta
cuerūt. Ipse uo app̄hēsū sanauit eū. ac di
misit. ⁊ rn̄dēs ad illos dixit. Cuiꝰ vr̄m asinꝰ.
aut bos ī puteū cadit. ⁊ n̄ ꝯtinuo extrahet il
lū die sabbi. Et n̄ potant ad h̄ rn̄dē illi. Di
cebat aut̄ ⁊ ad īuitatos parabolā. ītēdens
q̄m p̄mos accubitꝰ eligent. dicēs ad illos.
Cū īuitatꝰ fuis ad nuptias. n̄ discūbas ī pri
mo loco. ne forte honoratior te sit īuitatus
ab illo ⁊ uenies is q̄ te ⁊ illū īuitauit. dicat
t̄. da huic locū ⁊ tūc īcipias cū rubore no
uissimū locū tenē. Sꝫ cū uocatꝰ fuis. uade.
⁊ recūbe ī nouissimo loco. ut cū uenit q̄ te
īuitauit. dicat t̄. amice ascēde supiꝰ. Tunc
erit t̄ glia. corā simlꝰ discūbētibꝰ. q̄ꝫ oīs q̄ se
exaltat. hūiliabitꝰ. Et q̄ se hūiliat. exaltabitꝰ.

Tua nos dnē q̄s grā sp̄ ⁊ p̄ueniat. Coll.
⁊ seq̄tur. ac bonis opib⁹ iugit⁹ p̄stz ēē ītēto. p.
ad. Bn. Dix̄ Jhc ad legisp̄itos ⁊ phariseos. si licet
sabbo curare. at illi tacuerūt. ipse uo apphēdēs hydropi
cū. sanauit eū. ac dimisit. ad. Mt. Cū uocat⁹ fuis
ad nuptias. recūbe ī nouissīo loco. ut dicat q̄ te īui
tauit. amice ascēde sup̄i⁹. tūc erit t̄ gl̄a corā simul
discūbētib⁹. alla. Do. xix. L. ix. Sm mathm.
In ill. Cōuenerūt phrisei ī unū. ⁊ īterogauit
Jhm un⁹ ex eis. legis doctor. tēptās eū. Magr.
q̄d ē mādatū magnū ī lege. ⁊ Rel. Om. l. e.
Cōuenerūt. ut mltitudie | bi Johis epi.
uicerent. quē rōe supare n̄ potant. A ui
tate nudos se esse pfessi sūt. q̄ mltitudie se ar
mauerūt. Dicebant. n. apd se. Vn⁹ loquat⁹ p
oīb⁹. ⁊ oēs loq̄m̄ p unū. ut si quide uicerit.
oēs uideamur uictores. si aut̄ uict⁹ fuit.
uel solus uideatur confusus. L. x.
O pharisei. q̄ oīa ppt hoīes cogitatis ⁊ fa
citis. p̄mū q̄de ueīētes cū uno. uīcēdi
estis p unū. Tam̄ q̄ uno uicto. hoīes nō
ītelligūt oēs uos esse uictos. nūq̄d ꝯsciētie
urē nō sētiūt se ēē ꝯfusas. Leuis. n. ē ꝯsolo.
q̄ ī seipso ꝯfus⁹ est. q̄d ab alijs ignorat. L. xj.
Magr. q̄d ē mādatū magnū ī lege. Magi

strū uocat. cui⁹ n̄ wlt ee̅ discipl̄s. Simplicissi
m⁹ ĩtrogator. ⁊ maligissim⁹ ĩsidiator. de magno
mādato ĩtrogat. q̄ n̄ minimū obseruat. Ille. n.
debz ĩtrogare de maiore iustitia. q̄ iā minorē
Dn̄s aut̄ sic ei rn̄dit. P. xij. Cōpleuit.
ut introgatōis ei⁹ fictā ɔsciām statī p̄
mo respōso pcuteret. dicēs. Diliges dn̄m d̄m
tuū ĩ toto corde tuo. id ē. n̄ sic̄ tu. q̄ deuoti
onē ostēdis ĩ ore. ⁊ fraudē meditaris ĩ cord.
Ill. Cōuenerūt | Scdm matheum.
pharisei ĩ unū. ⁊ ĩtrogauit ihm un⁹ ex eis.
legisdoctor. tēptās eū. Magr̄. q̄d ē mādatū
magnū ĩ lege. Ait illi ihc. Diliges dn̄m
d̄m tuū ex toto corde tuo. ⁊ ĩ tota aīa tua.
⁊ ĩ tota ~~aīa tua~~ mēte. Hoc ē maxim̄ ⁊ p̄mū
mādatū. Scdm aut̄ sile ē huic. Diliges pxi
mū tuū sic̄ teipm̄. In hijs duob⁹ mādatis.
vniūsa lex pēdz ⁊ pphe. Cōgregatis aū pha
riseis. ĩtrogauit eos ihc. dicēs. Qd uobis
uidet̄ de xpō. cui⁹ fili⁹ ē. Dicūt ei. Dauid.
Ait ill. Qm̄ g̊ dd̄ ĩ spū uocat eū dn̄m. dicēs.
dixit dn̄s dn̄o meo. sede a dextris meis. donec
ponā ĩimicos tuos scabellū pedū tuoꝝ.
Si g̊ dd̄ uocat eū dn̄m. q̄m̄ fili⁹ ei⁹ ē. ⁊ ne
mo potat rn̄dē ei ūbū. nz aus⁹ fuit q̄sq̄

ex illa die eū amplius īterrogare. Collecta.
Da q̄s dn̄e ꝓplo tuo dyabolica uitare
contagia. et te solū dn̄m pura mēte sec
tari. P. ad. Bn̄. ā. Magr̄. q̄d ē mādatū magis
ī lege. ait ihc. diliges dn̄m dm̄ tuū ī toto cordē tuo.
alla. ad. m̄. ā. Quid vob̄ videt̄ de xp̄o. cui filius
ē. dicūt ei oēs. dd. dixit eis ihc. q̄m dd ī spū uocat
eū dn̄m. dicēs. dixit dn̄s dn̄o meo. sede a dextris meis.
In ill. Ascēdēs ihc Dc. xx. l. ix. Scd math.
ī nauiculā. tr̄nsfretauit. et uenit ī ciuitatē suā.
Et ecce offerebāt ei paraliticū. iacētē ī lecto. et ꝛc.
Xp̄m ī hūanis actib̄ Om̄. l. e. bī iohis epi.
diuina gessisse mistia. et ī reb̄ uisibilib̄
īuisibilia exercuisse negotia. lectio hodierna
mōstrauit. Ascēdēs īquit ihc ī nauiculā. tr̄ns
fretauit. et uenit ī ciuitatē suā. Nōne ipse ē.
q̄ fugatis fluctib̄. maris ꝓfūda nudauit. ut
isrl̄iticus ꝓpl̄s īt̄ stupētes vndas. sicco uestigi
o. uelut montiū concaua tr̄nsiret. l. x.
Nōne h̄ ē. q̄ pet̄ pedib̄ marinos uertices
īclinauit. ut it̄ liq̄dū hūanis gressib̄ so
lidū p̄bet obsequiū. Et q̄d ē. q̄ ipse sibi ma
ris sic denegat seruitutē. ut breuissimi la
ci tr̄nsitū sub mercede nautica tr̄nsfretaret.
Ascēdit īq̄t ī nauiculā. et tr̄nsfretauit. l. xi.

Et q̄d mirū fr̄es. Xp̄c uenit suscipe in
firmitates nr̄as. ut sue nob̄ remedia
ꝯferrz sanitatis. qꝛ medic⁹ q̄ n̄ fr̄t īfirmitates.
curare nescit. Et q̄ n̄ fuit cū īfirmo īfirma
tus. īfirmo n̄ p̄t ꝯferre sanitatē. Leco. xij.

Fr̄es. xp̄c si ī suis mansissz uirtutib⁹. ꝯmune
cū hoībus nich̄ habet. ⁊ n̄ īplessz carnis
ordinē. carnis ī illo essz otiosa susceptio. Su
stinuit ḡ has necessitates. ut hō uer⁹ huma
nis necessitatib⁹ ꝓbaret. Scdm Matheū.

In ill. Ascēdēs ihc ī nauiculā. transfretauit. ⁊
ueīt ī ciuitatē suā. Ecce offerebāt ei parali
ticū. iacētē ī lecto. ⁊ uidēs ihc fidē illoꝝ. dix̄
paralitico. Cōfide fili. remittūt̄ t̄ pcc̄a tua.
Et ecce q̄dā de scribis. dixerūt int̄ se. Hic blas
phemat. Et cū uidissz ihc cogitatōes eoꝝ.
dix̄. Ut q̄d cogitatis mala ī cordib⁹ uestris.
Quid ē facili⁹ dicere. dimittūt̄ t̄ pcc̄a. an dicere.
surge. ⁊ ambula. Ut sciatis aū q̄m fili⁹ hōis
h̄t p̄tatē ī t̄ra dimittēdi pcc̄a. tt̄ ait pa
ralitico. Surge. tolle lectū tuū. ⁊ va
de ī domū tuā. Et surrex̄. ⁊ abyt in
domū suā. Uidētes aū t̄be. timuerūt. ⁊ gli
ficauerūt dm̄. q̄ dedit p̄tatē talē hoībz.
Dirigat corda nr̄a dn̄e q̄s tue Collc̄a.

misaratōis opatio. qr t̄ sn̄ te placere n̄ possum. Ad. Bn̄. Dixit dō paralitico. ꝯfide fili. remittūt t̄ pcta tua. Ad. m̄. ā. Tulit g̊ lectū suū in q̊ iacebat. magnificās dm̄ ⁊ oīs plebs ut uidit. dedit laudē deo.

In illo. Dicebat jhc Do. xxi. l. ix. S. mathm. turb parabolā hāc. Simile fcm̄ ē regnū celoꝝ hc̄ regi. q̄ fec̄ nuptias filio suo. Et misit suos suos uocare īuitatos ad nuptias. ⁊ nolebāt uenire. Et. rel. Omel. l. eid. bi. bb. pp.

Textū lectōis ewāgelice frs kmi. uolo si possū sb breuitate tnscurrere. ut ī fine eius ualeā ad loqndū largius uacare. Sz q̄rēdū prius ē. an h̄ apud mathm ipsa sit lectio. q̄ apd lucā sb appellatōe cene describit. Et q̄dē sf n̄nulla. q̄ sibi dissona ee uideāt. qr h̄ prādiū. illic cena memorat. Hic. q̄ ad nuptias n̄ dignis uestib intrauit. repulsus ē. illic nlls q̄ intrasse dicit. repulsus esse phibet. Lco. x.

Qua ex re rcte colligit. qr ⁊ h̄ p nuptias p̄sēs ecc. ⁊ illic p cenā eternū ⁊ ultimū ꝯui uiū designat. qr ⁊ hāc n̄nlli exituri intrat. ⁊ ad illud q̄sq̄s semel intrauit. ulterius nō exibit. Lco. xi.

At si q̄s forte ꝯtēdat hāc eādē esse lectōm. Ego meli puto. salua fide. alieno ītellectui

cedere. quam contentionibus deseruire. quam et intelligi congrue
forsitan potest. quia de proiecto eo qui cum nuptiali ue
ste non uenerat. quod lucas tacuit. mathes dixit.
Quia uero per illum cena per hunc autem prandium dicitur. nequaquam
uel hoc nostre intelligentie obsistit. quia cum ad horam
nonam apud antiquos cotidie prandium fieret. ipsum quoque
prandium cena uocabatur. Lectio. xij.

Sepe fratres iam dixisse me memini. quod plerumque
in sancto euangelio regnum celorum presens ecclesia nominatur. Congrega
tio quippe iustorum. regnum celorum dicitur. Quia. n. per prophetam
dominus dicit. celum mihi sedes est. et salomon ait. anima iusti
sedes sapientie. paulus etiam dicit. xpm dei uirtutem et
dei sapientiam. liquido colligere debemus. quia si deus sapientia.
anima autem iusti sedes sapientie. dum celum dicitur sedes dei.
celum ergo est anima iusti. Secundum Matheum.

Illis. Dicebat ihesus turbis parabolam hanc. Simile
factum est regnum celorum homini regi. qui fecit nuptias filio
suo. Et misit seruos suos. uocare inuitatos ad
nuptias. et nolebant uenire. Iterum misit alios
seruos. dicens. Dicite inuitatis. Ecce prandium me
um paraui. tauri mei et altilia occisa. et
omnia parata. uenite ad nuptias. Illi autem
neglexerunt. Et abierunt. alius in uillam suam. alius uero
ad negotiationem suam. Reliqui uero tenuerunt ser
uos eius. et contumelia affectos occiderunt. Rex

aũ cũ audisset. iratus ẽ. Et missis exercitib⁹ suis. p
didit homicidas illos. ⁊ ciuitatẽ illoꝝ succẽd.
Tũc ait seruis suis. Nuptie q̃de parate sũt. sz q̃
inuitati erãt. n̄ fuerũt digni. Ite g̃ ad exit⁹ uia
rũ. ⁊ q̃scũq; inueneritis. uocate ad nuptias. Et
egressi serui ei⁹ ĩ uias. cõgregauerũt õs. q̃s inuene
rũt. malos. ⁊ bonos. ⁊ ĩplete sũt nuptie discũ
bẽtiũ. Intrauit aũ rex. ut uideret discũbẽtes.
⁊ uidit ibi hoĩem n̄ uestitũ ueste nuptiali.
et ait illi. Amice. q̃m huc ĩtrasti. n̄ hñs uestẽ
nuptialẽ. At ille obmutuit. Tũc dixit rex
mĩsteris. Ligatis maĩb⁹ ei⁹ ⁊ pedib⁹. mittite eũ
ĩ tenebras exteriores. Ibi erit fletus ⁊ stridor dẽ
tiũ. Multi aũ sũt uocati. pauci uero electi. Coll.
Omnipotens ⁊ misericors ds. uniuersa nob⁹ aduersãtia
propitiat⁹ exclude. ut mẽte et corpore pari
ter expediti. q̃ tua sũt liberis mẽtib⁹ exequamur. p. ad
B. Dicite inuitatis. ecce prandiũ meũ paraui.
ueĩte ad nuptias. dicit dñs. ad .m̃. a. Nuptie q̃de
parate sũt. sz q̃ inuitati erãt. n̄ fuerũt digni. ite ad
exit⁹ uiaꝝ. ⁊ q̃scũq; inueneritis. uocate ad nuptias.
dicit dominus. Dc̃. xxij. l. ix. Scdm Johem.
Nill. Erat q̃da regulus. cui⁹ fili⁹ ĩfirmaba
tur capharnaũ. Hic cũ audisset. q̃ jhc ad
ueniret a iudea ĩ galyleã. abiit ad eũ. ⁊ ro

gabat eū. ut descēderet. ⁊ sanaret filiū eius. Inci
piebat. n. mori. ℣. Rx. Om̄. L. e. bi Greg. pp.
Lectio sc̄i ewāgelij. qm̄ m̄ fr̄s audistis. ex
positōe n̄ īdigz. Sz ne hāc tacite p̄tisse
uideam̄. exhortādo potius qm̄ exponēdo in ea a
Hoc aut̄ nob̄ solum̄ de L. x. Cliqd loqmur.
expositōe uideo esse reqrēdū. cur is q̄ ad
salm̄ petēdā uenerat. audiuit. Nisi signa et p
digia uideritis. n̄ creditis. Qr. n. salm̄ q̄rebat fi
lio pcl̄dubio credebat. Neqz. n. ab eo q̄reret salm̄.
quē n̄ crederet saluatorē. Lectio. xj.
Quare g̊ dr̄. n̄ signa ⁊ pdigia uideritis. nō
creditis. q̄ an̄ credidit. qm̄ signū uideret.
Sz memītote q̄ petijt. ⁊ apte cognoscetis. qr
ī fide dubitauit. Poposcit nāqz. ut descende
ret. et sanaret filiū eius. Lectio. xij.
Corporalē p̄sētiā dn̄i regul⁹ q̄rebat. q̄ p
spm̄ nusqm̄ deerat. Min⁹ itaqz ī illū
credidit. quē n̄ putauit posse salutē dare.
n̄ p̄sēs eēt ⁊ corpore. Si. n. pfc̄tē credidisset.
pculdubio sciret. qr n̄ eēt loc⁹. n̄ n̄ esset ds. Ex
magna g̊ parte diffisus ē. qr honorē nō de
dit maiestati. sz p̄sētie corporali. Sm̄ Johem.
In ill. Erat q̄da regul⁹. cui⁹ fili⁹ īfirmabat̄
capharnaū. Hic cū audisset. qr jhc aduēirz

a judea ī galyleā. abyt ad eū. ⁊ rogabat e
um. ut descēderet. ⁊ sanaret filiū eius. Incipie
bat. n. mori. Dixit ergo jhc ad eū. Nisi signa
et prodigia uideritis. n̄ creditis. Dicit ad eū
regulus. Dnē descēde prius quam moriatur filius meus.
Dicit ei jhc. Vade. filius tuus viuit. Credidit ho
sermoni. quem dixit ei jhc. ⁊ ibat. Jā aū eo descē
dēte. seruī occurrerūt ei. ⁊ nūtiauerūt dicētes.
quia filius eius uiueret. Interrogabat ergo horā ab eis.
ī qua melius habuerat. ⁊ dixerūt ei. quia heri hora
septima reliquit eū febris. Cognouit ergo pr̄.
quia illa hora erat. ī qua dixit ei jhc. filius tuus viuit.
Et credidit ipse. ⁊ domus eius tota. Collecta.

Largire q̄s dnē fidelibus tuis indulgentiam pla
catus ⁊ pacē. ut pariter ab oībus mūdētur
offensis. ⁊ secura tibi mēte deseruiant. P. ad. B.
Erat quidā regulus. cuius filius infirmabatur capharnaum.
hic cū audisset. quia jhc aduenīret ī galyleā. rogabat eū
ut descēderet. ⁊ sanaret filiū eius. ad. m. Cognouit
ergo pr̄. quia illa hora erat. ī qua dixit jhc. filius tuus viuit.
⁊ credidit ipse. ⁊ domus eius tota. Do. xxiij. S. math.

In ill. Dixit. j. d. s. Simile ē regnū celorum hoī
regi. qui uoluit rōm ponere cū seruis suis. ⁊ R.

Familiare ē Om. l. e. bi jhesu pbi. l. ix.
syris. ⁊ maxīe palestinis. ad oēm ser

monē suū parabolas iūgere. ut qd p sīplex
p̄ceptū teneri ab auditoribꝰ n̄ potest. p sili
tudiem teneat. Precepit itaq; petꝰ. sb cōpa
ratōe regis ⁊ dn̄i. ⁊ serui q debitor decem
miliū talētoꝝ a dn̄o rogās ueīā īpetrauerat.
ut ipse q̄ dimittat ꝯsiuis suis minora pcā
Si. n. ille rex ⁊ dn̄s suo debito l. x. Ctib.
ri decē milia talētoꝝ tā facile dimisit.
q̄ntomag̃ sui ꝯsiuis suis debēt minora dimit
tere. Qd ut manifestiꝰ fiat. dicamꝰ sb exēplo.
Siq̄s urm̄ ꝯmisit adulteriū. homicidiū. sacri
legiū. maiora crimina. decē milia talētoꝝ ro
gātibꝰ dimittūtur. si ⁊ ipsi dimittāt minora
Si aū ob fcām ꝯtumeliā l. xi. Cpcātibꝰ.
simꝰ īplacabiles. ⁊ ꝓpt amariꝰ uerbū ꝓpetes
habeamꝰ discordias. nōne nob uidemꝰ recte
redigēdi ī carcerem. ⁊ sb exēplo opis nr̄i hoc
agere. ut maioꝝ nob delictoꝝ uenia n̄ relaxe
Oblatꝰ ē ei vnꝰ. q debebat l. xij. Ctur.
decē milia talēta. Scio q̄sda istū q debe
bat decē milia talētoꝝ. dyabolū īterptari. cuiꝰ
uxorē ⁊ filios uenūdatos. pseuerante illo ī
malitia. īsipiām ⁊ malas cogitatōes ītelligi
uolūt. Sic. n. iusti uxor dr̄ sapīa. sic ⁊ uxo
rē īiusti ⁊ pccōris. appellari stultitiā. Sz q

nō ei dimittat dn̄s decē milia talēta. ⁊ ille
nob̄ ꝯseruus suus cētū denarios n̄ dimisit.
n̄ ecc̄istice intr̄ptatōis ē. n̄ a prudētib̄ uiris re
Nill̄. Dix̄. j. d. s. Sil̄e ē S̄ Mathm̄ Ecipiēde.
regnū celoꝝ hoī regi. q̄ uoluit ratōm ponē
cū s̄uis suis. Et cū cepissꝫ rōm ponē. oblat̄
ē ei vn̄. q̄ debebat decē milia talēta. Cū aū
n̄ hr̄et vn̄ redd̄et. iussit eū dn̄s uenūdari.
⁊ uxorē ei⁹ ⁊ filios. ⁊ oīa q̄ habebat ⁊ reddi.
Pcidēs aū s̄uus ille. orabat eū. dicēs. Patiē
tiā habe ī me. ⁊ oīa reddā t̄. Misertus aut̄
dn̄s serui illi⁹. dimisit eū. ⁊ debitū dimisit
ei. Egressus aut̄ seruus ille. īuēit unū de
ꝯsuis suis. q̄ debebat ei cētū denarios. ꝯ te
nēs. suffocabat eū. dicēs. Redde q̄d debes. ⁊
pcidēs ꝯseruus ei⁹. rogabat eū. dicēs. Patiē
tiā habe ī me. et oīa reddā t̄. Ille aut̄ nolu
it. sꝫ abijt. ⁊ misit eū ī carcēm. donec redd̄et
debitū. Sidētes aut̄ ꝯserui ei⁹ q̄ fiebāt. cō
t̄stati sꝫ ualde. ꝯ uenerūt. ⁊ narrauerūt dn̄o
suo oīa q̄ fc̄a fuerant. Tūc uocauit illū dn̄s
suus. et ait illi. Serue neq̄. oē debitū dimi
si t̄. qm̄ rogasti me. Nōne g̊ oportuit ⁊ te
miseri ꝯsui tui. sic̄ ⁊ ego tui misert⁹ sum.
Et irat⁹ dn̄s ei⁹. tradidit eū tortorib̄. q̄ad

usq; redderet universum debitum. Sic et pr̄ meus
celestis faciet vob. si n̄ remiseritis unusquisq; fr̄i
suo. de cordibus vestris. Am̄. Collecta.

Familiam tuam q̄s dn̄e continua pietate custo
di. ut a cunctis adversitatib⁹ te protegente sit
libera. et in bonis actib⁹ tuo nomi sit devota. P. ad. B.

Dixit aut dn̄s suo. redde quod debes. procidens aut servus
ille. rogabat eum. dicens. patientiam habe in me. et omnia reddam
tibi. ad. m̄. a. Serve nequam. omne debitum dimisi tibi. quoniam ro
gasti me. nonne ergo oportuit et te misereri conservi tui. sicut
et ego tui misertus sum. dicit dominus. Dom. xxiiij. l. ix. S. math.

In illo. Abeuntes phariseis consilium inierunt. ut cape
rent ihm in sermone. Et R. O. l. e. bi ihesu pbri.

Nup sub cesare augusto. iudea subiecta ro
manis. quando in toto orbe est celebrata descriptio.
stipendiaria facta fuerat. et erat in populo magna se
ditio. dicentib⁹ alijs pro securitate et quiete. quia ro
mani pro omnib⁹ militarent. debere tributa persolui. phari
seis vero. qui sibi applaudebant iustitiam. contrario ni
tentib⁹. non debere populum dei. qui decimas solueret. et
primitiua daret. et cetera que in lege scripta sunt. huma
nis legibus subiacere. Lectio decima.

Cesar augustus herodem filium antipatri alie
nigenam et proselitum. regem iudeis constitu
erat. qui tributis presset. et romano parerent imperio.

Mittūt ḡ pharisei discipulos suos. cū hero
dianis. i. militib⁹ herodis. seu q̄s illudētes phi
sei. q̄ romanis tributa soluebat̄. herodianos uo
cabat̄. ⁊ n̄ diuino cultui deditos. Luc. xj.

Quida latinoꝝ ridicule herodianos putat̄.
q̄ herodē xp̄m ēē credent. q̄d nusq̄ oīno le
gim⁹. Magr̄. scim⁹ q̄ uerax es. ⁊ uiam dei in
ueritate doces. ⁊ n̄ ē t̄ cura de aliq̄. Nō. n. respi
cis p̄sonā hoīm. Dic ḡ nob. q̄d t̄ uidet̄. Licz
cēsum dare cesari. an nō. Blāda ⁊ fraudu
lēta interrogatio. illuc p̄uocat. rn̄dētē. ut ma
gis dm̄ q̄ cesarē timeat. ⁊ dicat n̄ debē tribu
ta solui. ut statī audiētes herodiani. seditōis
ꝯt̄ romanos p̄ncipem teneant. Luc. xij.

Cognita aū ihc neq̄tia phiseoꝝ. ait. Quid
me tēptatis hypocrite. Prima uirt⁹ est
respōdētis. īterrogantiū mētē cognoscere ⁊ nō
discipl'os. sz tēptatores uocare. Hypocrita
ḡ appellat̄. q̄ aliud ē. ⁊ aliud simulat. i. aliud
ope agit. aliud uoce p̄tēdit. Ostēdite mi nū
misma cens⁹. At illi obtulerūt ei denariū. Sa
pīa sp̄ sapient̄ agit. ut suis potissimū tēp
tatores sermoīb⁹ ꝯfutent̄. Ostendite inquit
mi denariū. Hoc ē gen⁹ nūmi. q̄d p̄ decē nū
mis īputabat̄. ⁊ hēbat ymaginē cesaris. Math.

In ill'. Abeuntes phisei. consiliu inierunt. ut cape
rent ihm in sermone. Et mittunt ei discipulos su
os. cu herodianis. dicentes. Magr. scimus qr uerax
es. et uia dei in ueritate doces. et n est tibi cura de
aliquo. Non. n. respicis psona hoim. Dic ergo no
bis. qd tibi uidetur. Licet censu dare cesari.
an n. Cogita aut ihc neqtia eor. ait. Quid
me temptatis hypocrite. Ostendite mihi numis
ma census. At illi obtulerunt ei denariu. Et
ait ill' ihc. Cuius est ymago hec. et supscriptio. Dicunt
ei. Cesaris. Tunc ait ill'. Reddite ergo q sunt cesaris.
cesari. et que sunt dei. deo. Amen. Collecta.

Deus refugiu nrm. et uirtus. adesto pijs ecce
tue precibus auctor ipse pietatis. et pra. ut
qd fideliter petimus efficaciter consequamur. P. Ad. B.
Magr. scimus qr uerax es. et uia dei in ueritate doces. all'.
Ad. m. a. Reddite ergo q sunt cesaris. cesari. et q sunt dei. deo.

In ill'. Cu sublevasset Dc. xxv. l. ix. S. Joh. Calla.
oculos ihc. et uidisset qr multitudo maxima ue
nit ad eu. dic ad philippu. Vn ememus panes.
ut manducent hij. Hoc aut dicebat. temptans e
u. Ipse. n. sciebat. qd esset fcurus. Et R. Aug. ep.

Miracula q fecit dns nr ihc xpc. sunt qdem
diuina opa. et ad intelligendu dm. de in
uisibilibus amonent humana mente. Quia. n. ille

ñ ē tal' sb̄a q̄ uideri ocul' possit. ⁊ miracl'a
ei⁹ q̄b⁹ totū mūdū regit. uniu'sā q̄ creatam
āmīstr̄. assiduitate uiluerūt. ita ut pene
nemo dignet' attēdere opa dei mira ⁊ stu
pēda. ī quolz semīs g̃no. scd'm ipsā suā
mīam seruauit sibi q̄d'a q̄ faceret oportu
no tp̄e. p̄ter usitatū cursū. ordinē q̄ nat̄e.
ut nō maiora sz īsolita uidēdo. stuperēt.
quibus cotidiana uiluerant. Lco. x.

Maius miracl'm ē. gub'natio toti⁹ mūdi.
q̄ sat̄atio q̄nq̄ miliū hoīm de q̄nq̄ pa
nib⁹. ⁊ tn̄ h̄ nemo mirat̄. Illd' mirantur
hoīes. ñ q̄ mai⁹ ē. sz q̄ rarū ē. Quis pascit
uniu'sū mūdū. n̄ ille q̄ de paucis g̃nis se
getes creat. Fecit g̃ q̄m d's. Vñ. n. mlti
plicat de paucis g̃nis segetes. in̄ ī maīb⁹
suis mltiplicauit q̄nq̄ panes. Lco. xj.

Potestas erat ī maīb⁹ xp̄i. panes autē il
li q̄nq̄ q̄i seīa erāt. ñ q̄d'e t're mādata.
sz ab eo. q̄ t'rā fec̄ mltiplicata. Hoc g̃ ad
motū ē sēsib⁹. q̄ erigēt' mēs. ⁊ exhibitū o
cul'. n̄ exc'ēt' ītllcs. ut īuisibilē d'm p̄ ui
sibilia opa mirarem̄. ⁊ ercī ad fidē. ⁊ pur
gati p̄ fidē. etiā ip̄m īuisibilr̄ uidē cupe
m⁹. quē de reb⁹ uisibilib⁹ īuisibilē noscem⁹.

Nec tn̄ sufficit h̄ ītuī ī miraclis xr̄. Lco. xij.
Interrogem⁹ ipsa miracla. q̄d nob̄ loqūt̄ de xr̄.
Hnt̄. n. si intelligāt̄. līguā suā. Nā qr ipse
xp̄c ūbū dei ē. etiā fc̄m ūbi. ūbū nob̄ ē.
Miraclm q̄d fec̄ dn̄s. sic̄ audiuim⁹. q̄ mag
nū sit. q̄ram⁹ etiā q̄m ꝓfūdū sit. Nō tm̄ ei⁹
supficie delectem̄. sz etiā altitudinē ꝑscru
tem̄. Habz. n. aliq̄d int⁹. hoc q̄d miram̄ fori.
Nill: Cū sbleuasz oculos ihc. Scdm Joh.
ꝛ uidisz qr mltitudo maxīa uenit ad eū. dic̄
ad philippū. Vn̄ emem⁹ panes. ut mādu
cēt hij. Hoc aū dicebat. tēptās eū. Ipse. n.
sciebat. quid esz fc̄ur⁹. Rn̄d ei philipp⁹. Du
cētoꝝ denarioꝝ panes n̄ sufficiūt eis. ut v
n⁹q̄sq̄ modicū q̄d accipiat. Dic̄ ei un⁹ ex dis
cipul ei⁹. andeas fr̄ symōis pet̄. Est puer v
n⁹ h̄. q̄ h̄t q̄nq̄ panes ordeaceos. ꝛ duo⁹ pis
ces. Sz h̄ q̄d sf̄ int̄ tātos. Dix̄ g̊ ihc. Faci
te hoīes discūbe. Erat aū fenū mltū ī lo
co. Discubuer̄t g̊ uiri. numo q̄ q̄nq̄ mi
lia. Accep̄ g̊ ihc panes ꝛ cū grās egisset.
distribuit discūbētib⁹. Silr̄ ꝛ ex piscib⁹. q̄ntū
uolebāt. Vt aū īpleti sf̄. dix̄ discipl̄is suis.
Colligite q̄ supauer̄t fragmēta. ne peat̄.
Colleger̄t g̊. ꝛ īpleuer̄t duodecī cophi

nos fragmentorum. ex quinque panibus ordeaceis.
que superfuerunt hijs qui manducaverant. Illi ergo
homines cum vidissent quod fecerat signum.
dicebant. Quia hic est vere propheta.
qui venturus est in mundum. Amen. Coll.

Excita domine quesumus tuorum fidelium voluntates.
ut divini operis fructum propensius
exequentes. pietatis tue remedia maiora
percipiant. P. Ad. Bn. a. Cum sublevasset ocu
los ihc. et vidisset maximam multitudinem venientem
ad se. dicit ad philippum. unde ememus panes. ut
manducent hij. hoc autem dicebat. temptans eum. ipse e
nim sciebat. quid esset facturus. Ad. M. ant.
Cum vidissent turbe signum quod fecerat ihc. di
cebant. vere hic est propheta. qui venit in mundum.

In Natali sancti Stephani prothomarti
ris. ad vesperas Comemoratio. ant.

Stephs aũ plenꝰ grã ⁊ fortitudine. faciebat signa
magna ĩ ꝓplo. ℣ Justꝰ gminabit. Oremꝰ. Collecta.
Da nob qs dñe imitari quod coli
mꝰ. ut discamꝰ ⁊ ĩimicos diligẽ. qꝛ
eiꝰ natalitia celebramꝰ. q nouit eti
am ꝑ ꝑsecutoribꝰ exorare. P. Glo.
~~q ĩ. Comem. dr. Exorare dñm nr̃m. j. x. filiũ tu~~
~~ũ. Jt. In ĩuẽtõe stephi. d. Quia eiꝰ collẽpnia cele~~
~~bramꝰ. ⁊ c.~~ Inuit. Xp̃m natũ. q btm̃ hodie coro
nauit stephm̃ Veĩte adoremꝰ. P. Veĩte. ꝟ.
Stephi pmi. mr̃. In. j. n. a. Bts. v. ⁊ c. sic. j. mr̃. ℣.
bla ⁊ honore. Sermo bi fulgẽtij epi. l. j.
Heri celebrauimꝰ tẽporalẽ sẽpitrni reg
nr̃i natalẽ. hodie celebramꝰ triũpha
lẽ militis passionẽ. Heri. n. rex nr̃
trabea carnis indutꝰ. de aula uti uirginalis
egrediẽs. uisitare dignatꝰ ẽ mũdũ. hodie
miles de tabernaclo corporis exiẽs. triumpha
tor migrauit ad celũ. ℟ Hesterna die dñs natꝰ
ẽ ĩ tris. ut stephs nasceret ĩ cel. ĩgressꝰ ẽ dñs mũdũ.
Vt stephs ĩgrederet ĩ celũ. ℣. Heri. n. rex nr̃ trabea
carnis indutꝰ. de aula uti virginal egrediẽs. uisita
re dignatꝰ ẽ mũdũ. Vt stephs. ingre. Lco. ij.
Ille sẽpitrne deitatis maiestate seruata. s
uile cictoriũ carnis assumẽs. ĩ hꝰ scli cãpo

pugnatus intuit. iste depositis corruptibili
bus corporis indumentis. ad celi palatium perhenni
ter regnatus ascendit. R. Stephanus autem plenus gra
tia et fortitudine. faciebat signa magna et prodigia in
populo. V. Cum autem esset plenus spiritu sancto et fide beatus stephanus.
Ille descendit. carne uelatus. Ps. iij. Faciebat.
iste ascendit. sanguine laureatus. Ascendit iste.
lapidantibus iudeis. quia ille descendit. letantibus
angelis. Gloria in excelsis deo. heri exultantes
sancti angeli cantauerunt. hodie stephanum letan
tes in suum consortium susceperunt. R. Videbant
omnes stephanum. qui erant in concilio. et intuebantur vultum eius.
tamquam vultum angeli stantis inter illos. V. Et concurrentes.
rapuerunt eum. et adduxerunt in concilium. et intuebantur.
Heri dominus exiuit de utero virginis. Ps. iiij.
hodie miles egressus est de ergastulo
carnis. Heri xpc pro nobis pannis est inuolutus.
hodie stephanus stola est ab eo immortalitatis
indutus. Heri presepis angustia xpm porta
uit infantem. hodie immensitas celi suscepit ste
phanum triumphantem. R. Lapidabant stephanum in
uocantem. et dicentem. Domine ihu xpe accipe spiritum meum.
et ne statuas illis hoc peccatum. V. Positis autem geni
bus. beatus stephanus orabat. dicens. Domine ihu. In. ij. n. a.
Domine iste sanctus. et c. V. Posuisti domine super ca. Leo. v.

Solus descendit dns. ut multos eleuaret.
humiliauit se rex nr. ut suos milites
exaltaret. Qui. n. corpori suo uirgis ppara
uit utrum. ipse martiri suo aperire dignatus e
celu. Dns xpc angustias intrare n dedigna
tus e uti. ut aiam stephi latitudo suscipiet ce
li. R. Impij sup iustu iactam fecerunt. ut eu mor
ti traderent. At ille gaudens suscep lapides. ut mere
tur accipe coronam gle. V. Continuerunt aures suas. et im
petu fecerunt vnanimes in eu. At ille. Lco. vj.

Necessariu nobis e fres agnoscere. quibus
armis pcinctus stephs. seuitiam iudeorum
potuit supare. ut ita meruisset feliciter triu
phare. Neque. n. paruipendenda sunt. tales uirtus.
tales que triumphus. Haut uero uilibus armis po
tuit pmuniri. qui a multis n potuit supari.
Inuicte namque in eo enituit insigne uirtutis.
que nec frementium seuitiam formidauit. nec lapi
dantium ictibus deuicta succubuit. R. Stephs
suus dei. quem lapidabant iudei. uidit celos apertos. uidit
et introiuit. Bts ho cui celi patebant. V. Stephs aut plenus
gra et fortitudine. faciebat prodigia et signa magna in pp.

Usque adeo eum inter frementes Lc. vij. Bts.
stephs pmansit intrit. et inter lapidu fu
it crucianta securus. ut incredulitate iude

oꝝ fidenter arguet. ⁊ benignus ꝓ lapidanti
bꝫ exoraret. Quod ē ḡ tā magnū atq; īsu
pabile genus armoꝝ. q̄ munitus. seuientes
arguet. lapidātes n̄ repercutiēs. sꝫ patiēs
superaret. insup ⁊ occisus. aulā celestis regni
uiuus ⁊ coronatus ītrarꝫ. ℟. Impetū fece
rūt vnanimes ī eū. ⁊ eiecerūt extra ciuitatē. Inuo
cātē. ⁊ dicētē. dn̄e accipe spm̄ meū. ℣. Et testes de
posuerūt uestimēta sua secus pedes adolescētis. qui
uocabatur saulus. ⁊ lapidabāt eū. Inuocātē. ℣. viij.

Proculdubio stephs munimine regio
septus. nullatenus ē ab aduersarijs superatus.
qm̄ rex nr̄ cū sit altissimus. ꝓ nobis humilis
uenit. sꝫ īanis uenire n̄ potuit. Magnum
q̄ppe donatiuū suis militibus attulit. quo
eos n̄ solū copiose ditauit. sꝫ etiā ad cer
tandū īuictissime ꝯfortauit. Attulit nā
q̄ donū caritatis. q̄ ꝑduceret hoīes ad cō
sortiū deitatis. ℟. Pretiosus athleta dn̄i ste
phs positis genibus orauit dicēs. Dn̄e ihu xe ne sta
tuas illis hoc pctm̄. ℣. Lapidabāt iudei stephm̄. at
ille orauit dicēs. Dn̄e. ad. cc. Nisi gnū. ⁊c. Mach.

In illis. dicebat ihc turbis iudeoꝝ ⁊ principi
bꝫ sacerdotū. Ecce ego mitto ad uos ꝓphas.
⁊ sapiētes. ⁊ scribas. ⁊ ex illis occidetis. ⁊ cruci

figetis. et ex eis flagellabitis in synagogis
vris. Et. R. l. ix. Om. l. e. bi Jhesu pbri.
Hoc quod antea dixeram. vos implete mensuram
patrum vrorum. ad personam dni pertinere.
eo quod occidendus esset ab eis. pt et ad discipulos
eius referri. de quibus nunc dicit. Ecce ego mitto ad
vos prophetas et sapientes. et scribas. et ex illis
occidetis. et crucifigetis et flagellabitis in syna
gogis vris. et persequimini de ciuitate in ciuitatem.
ut compleatis mensuram patrum vrorum. R. Intuens
in celum bs stephs. vid gloriam dei. et ait. ecce video celos
apertos. et filium hominis stantem a dextris virtutis dei. V. Cumque
aspiceret bs stephs in celum. vid gloriam dei. et ait. Ecce. l. x.
Simul quoque observa. iuxta apostolum scribentem ad co
rinthios. varia dona esse discipulorum xi. alios
prophetas qui ventura predicant. alios sapientes qui no
uerint quando debeant proferre sermonem. alios scribas
in lege doctissimos. Ex quibus lapidatus est ste
phs. paulus occisus. crucifixus petrus. flagellati in acti
bus apostolorum discipuli. et persecuti sunt eos de ciui
tate in ciuitatem. expellentes de iudea. ut ad
gentium populum transmigrarent. R. Patefacte sunt ianue
celi xi martiri bo stepho. qui in numero sanctorum inuentus est pri
mus. quod ideo triumphat in celis coronatus. V. Mortem. n. quam salua
tor dignatus est pro omnibus pati. hanc ille primus reddidit saluatori.
Et ideo.

Ut ueniat sup vos oīs sāguis l. xj.
iustus. q̄ effusus ē sup trā. a sāguine
abel iusti. usq; ad sāguīem zacharie filij
barachie. q̄ occisus ē int̄ tēplū ⁊ altare. De
abel nulla ē ābiguitas. q̄n is sit. quē cayn
fr̄ eiꝰ occidit. Just̄ aut̄ n̄ solū nc̄ ex dn̄i sē
tētia. sz ex genesis testiōio ꝯprobat̄. ū accep
ta a deo eiꝰ narrant̄ munera. R. Positis ge
nibꝰ bs stephs clamauit uoce magna. dicēs. dn̄e jhu
ne statuas ill̄ hoc pcc̄m. Et cū hoc dixisset. obdormi
uit ī dn̄o. V. Lapidabāt stephm īuocātē. ⁊ dicētē. dn̄e
ihu accipe spm̄ meū. Et cū hoc. Lectio. xij.
Querimꝰ. q̄s sit iste zacharias filiꝰ bara
chie. q̄ mltos legimꝰ zacharias. Et ne
nob̄ tribuatur libera erroris facultas. quē oc
cidistis inq̄t int̄ tēplū et altare. R. Scē di
p̄tiose ꝓthomartir stephe. q̄ ūtute karitatis cr̄cū
fultꝰ vndiq; dn̄m exorasti ꝓ īimico ꝓplo. Fūde p̄ces
ꝓ deuoto t̄ nūc collegio. V. Ut tuo ꝓpitiatꝰ īterue
tu dn̄s. nos purgatos a pcc̄o. iūgat celi ciuibꝰ. Fūde.
In ill̄. Dicebat ihc turb̄ iudeoꝝ. S. Mathm.
et p̄ncipibꝰ sacerdotū. Ecce ego mitto ad vos
ꝓphas. et sapiētes. ⁊ scribas. ⁊ ex ill̄ occidetis.
et crucifigetis. et ex eis flagellabitis ī syna
gogis urīs. ⁊ ꝑseq̄mī de ciuitate ī ciuitatē.

ut ueniat sup uos oīs sāguis iust. q effus
ē sup tr̄ā. a sāguīe abel iusti. usq ad sāgui
nē zacharie filij barachie. quē occidistis int
tēplū ⁊ altare. Amē dico uob. ueniēt h omīa
sup gn̄atoēm istā. Jhrlm. iherlm. q occidis
ꝓphas. et lapidas eos. q ad te missi sūt. qti
ens uolui cōgregare filios tuos. quēadmo
dū gallina cōgregat pullos suos sb alas. et
noluisti. Ecce. relīquet uob domus urā des
ta. Dico. n. vob. n̄ me uidebitis amō. donc
dicatis. Bndcs. q ueīt ī noīe dnī. Amē. Coll.
Da nob q̄s dnē. In l. an. Cū aut esset stephs
plen spū scō. ītēdēs ī celū. uidit glam dei. ⁊ jhm
stātē ad dextram pris. Capit. Stephs plenus
grā ⁊ fortitudie. faciebat ꝓdigia et signa
magna ī pplo. R. Posuisti dnē. y. O pfūda gla.
V. Just gminabit. ad. Bnd. Patefcē sūt ianue celi xi
martiri stepho. q ī numo scōr īuēt ē pm. ⁊ ideo t
ūphat ī cel coronat. alla. Coll. Da nob q̄s d.
Cō. de. nat. d. ā. Genuit puerpa. V. Pu nat ē.
Coll. Cōcede q̄s omps ds. ut nos. vnig. ⁊c.
~~Quere sup In nat. dō.~~ j. ā. Lapidabāt iudi ste
phm. īuocātē. ⁊ dicētē. dnē jhu accipe spm meum.
ad. iij. ā. Adhesit aīa mea post te. qr caro mea la
pidata ē ꝓ te ds me. ¶ ~~Cap. ⁊ coll. ut ī l. V.~~ Gla

et honore. Ad. vj. a. Stephs uidit celos aptos.
uidit. et intuit. bs hō cui celi patebāt. Capit.
Surrexerūt qda de synagoga. disputā
tes cū stepho. et n̄ potuerunt resistere sapiē.
et spū q loquebat. V. Posuisti dnē. Collecta.
Omps sēpitne ds. q primitias martirū i
bti leuite stephi sanguine dedicasti. t
bue qs. ut p nob intercessor existat. q p suis
etiā psecutorib exorauit. P. Ad. ix. a. Po
sitis aū genib. clamauit uoce magna dicēs stephs.
dnē jhu ne statuas illis hoc peccatū. Capitlm.
Cū aut esset stephs plen spū scō. intēdēs
i celū. uidit glam dei. et jhm stantē a dex
tris dei. V. Magna ē gla ei. Collecta.
Prā qs ops ds. ut bs stephs leuita mag
nific. sicut an alios imitator dnice pas
sionis et pietatis enituit. ita sit nrē fragi
litatis pmpt adiutor. P. eū. Ad. ves. sr. ps. a.
Iste scs. et c. sic de j. mre. Cap. Stephs plen
grā. R. Gla et honore. y. Stephi pmi. V. Just. gm.
Ad. m. Intuēs i celū bts stephs. uidit glam di.
et ait. ecce uideo celos aptos. et filiū hois stantē a dex
tris dei. Coll. Da nob qs dnē. Com. de xpat.
.B. Virgo hodie fidel. V. Puer nat ē nob. Collecta.
Concede qs et c. Com. de scō johe ew. an.

Iste ē iohes. q̄ sup̄ pect⁹ dn̄i recubuit. bt̄s apl̄s. cui reuelata sūt secreta celestia. ¶ Capl̄a. ~~et col lectas Quere infra de ewāgl.~~ Inuit. Adoremꝰ regē apl̄oꝝ. Q̄ p̄uilegio amoris iohem dilex̄ apl̄m. P. Veite. ỹ. Amore x̄. In. j. n. ā. In oēm t̄rā. ~~et c. q̄re de apl̄is.~~ Lcoes ex omel. v. Bede pb̄i. L. j.

Quia ī pectore jh̄u. sr̄ oēs thesauri sapiē et sc̄ie absc̄oditi. merito sup̄ pect⁹ ei⁹ b̄s iohes apl̄s recubat. quē maiore ceteris sapiē et sc̄ie singularis munere donat. R. Qui uicit. faciā illū colūpnā ī tēplo meo. dic̄ dn̄s. ꝯ scribā sup̄ eū nom̄ meū. et nom̄ ciuitatis noue jh̄rl̄m. v. Vincēti dabo ede de ligno uite. q̄d ē ī paradyso dei mei. Et scribam. Lectio. ij.

Ceteros q̄ppe ewāgelistas nouimꝰ plura de miracul̄ nr̄i saluatoris. pauciora de diuinitate locutos. iohes aū ꝓpauca de humanis scribēs actibꝫ. potiꝰ se exponēdis diuine nat̄e īdidit archanis. patent̄ īsinuans. q̄nta de pectore jh̄u fluēta doctrine celestis. q̄ nob̄ ructaret. hausit. R. Hic est discipl̄s. q̄ testimoīm ꝑhibꝫ de hijs. et scripsit h̄. ꝯ scimꝰ q̄a uerū ē testimoīm ei⁹. v. Q̄ testimoīm ꝑhibuit uerbo dei. et testimoīm jh̄u x̄. q̄cūq̄ uidit. ꝯ scimꝰ. Hūc ḡ cū uidisset petr⁹ dic̄ jh̄u. L. iij.

dnē. hꝰ aū qd. Quia se bs petrꝰ audierat
p passionē crucis clarificatū esse dm. vo
luit etiā de frē ⁊ ꝯdisciplo cognoscē. qua
essꝫ ipse morte ꝓpetuā tnsitur ad uitam.
Dic ei jhc. Sic eum uolo manē. donec ueni
am. Quid ad te. Tu me sequē. ℟. Valde
honorādꝰ ē bs johes. qui supra pectꝰ dō ī cena recubu
it. Cui xpc ī cruce matrē uirginem uirgi ꝯmdauit. ℣.
Mulr. ecce filiꝰ tuus. ad disciplm aū. ecce mr tua.

Non īqt jhc p passionē Lco. iiij. Cui
martirij uolo johem ꝯsūmari. sꝫ absqꝫ
violētia psecutoris diē exptare nouissim.
qn ipse ueniēs. eū ī etne bitudis mansione
recipiā. Et qd hoc ad te. Tu tm crucis pati
blm sbeūdo. mea te uestigia seqi debe me
mto. ℟. Cibauit illū dns pane vite ⁊ itllcs.
⁊ aqa sapie salutaris potauit eū. Et exaltauit illū
apud pximos suos. ℣. In medio eccle apuit os eiꝰ.
⁊ īpleuit eū dns spū sapie ⁊ itllcs. ⁊ exal. Lv.

Et qde hac dni respōsionē frs tc tpis
ita tractabat. qi johes nūqm essꝫ mori
tur. Qd n ita ee itelligēd ipse johes ā
monē curauit. qui cū pmisissꝫ exisse sermo
nē istū int frēs. qꝛ disciplꝰ ille n moritur.
sollert adiecit. atqꝫ ait. Et n dixit ei jhc. n

moritur. sed sic eum uolo manere. donec ueniam. quid
ad te. R. Iste est Johannes. qui super pectus domini in cena re
cubuit. Beatus apostolus. cui reuelata sunt secreta celestia. V.
Iste est Johannes. cui xpc in cruce matrem uirginem uirgini commenda
Non ergo putandum. quia disci l. vj. Cuit. Beatus apostolus
pulus ille non sit mortuus in carne. quia nec
dominus hoc de illo futurum predixit. et psalmista a
it. quis est homo qui uiuit. et non uidebit mortem. sed
ita potius intelligendum. quod ceteris xpi discipulis per
passionem consummatis. ipse in pace ecclesie. aduentum
uocationis expectauit. et hoc est. quod ait dominus. sic
eum uolo manere. donec ueniam. non quia non et ipse
multos antea labores pro domino. pressuras quoque ma
lorum tolerauit. sed quia ultimum in pace senium fi
nierit. utpote ecclesiis xpi per asiam quam rege
bat. iam longe late quoque fundatis. R. Diligebat
autem eum Jhesus. quoniam specialis prerogatiua castitatis amplioris
dilectione fecerat dignum. Quia uirgo electus ab ipso. uirgo in eum
permansit. V. In cruce denique moriturus. huic matrem uirginem
uirgini commendauit. Quia uirgo. Lectio. vij.
In actibus apostolorum. cum ceteris apostolis Johannes flagel
latus inuenitur. quando ibant gaudentes a conspectu con
cilij. quoniam digni habiti sunt pro nomine Jhesu contu
meliam pati. Et a domitiano cesare in feruen
tis olei dolium missus in ecclesiastica narratur hy

storia. ex q̄ tñ. dina se ꝓtegēte grā. tā ītact
exiuit. q̄ fuat a corruptōe ꝯcupīe carnalis
exne. ℟. Ecce puer meus. q̄ elegi. dicit dñs. electus meus
cōplacuit sibi ī illo aīa mea. ℣. Ponā spm̄ meū sup
eū. iuditiū gētibus nūtiabit. Cōplacuit. Lco. viij.

Nec multo pt ab eodē pncipe ꝓpt īsupa
bilē ewangelizādi ꝯstātiā ī pathmos
īsulā exilio relegat. ut hūano destitut sola
tio. dine tñ uisionis ⁊ allocutōis meruit
creb ꝯsolatōe releuari. Deniq; ibid apoka
lipsim. quā ei dñs de statu ecc̄ p̄sēti uel
futō reuelauit. manu sua ꝯscripsit. ℟. In
illo die suscipiā te seruū meū. ⁊ ponā te sicut signa
clm ī ꝯspcū meo. Qm̄ ego elegi te. dicit dñs. ℣. Esto
fidel usq; ad mortē ⁊ dabo t coronā uite. Qm̄. S. Joh.

In ill: Dixit jhc petro. Sequere me. Cōuersus petrus
uidit illū discipulm quē diligebat jhc. seqn
tē. q̄ ⁊ recubuit ī cena sr̄ pectus eius ⁊ dixit.
dnē. q̄s ē q̄ tradit te. ⁊. ℟. O. l. c. v. Bed. p. l. ix.

Lectio sci ewāgelij. q̄ nob lecta ē. frēs
mei. tāto maiori a nob ītētōe debet
p sīgula uba pēsari. q̄nto magna grē
supne dulcedīe tota redūdat. ℟.

Iste ē Johēs. Qui xpc ī cruce matrō virginem
virginī mandauit. ℣. Valde honorādus ē bt̄s Joh.

q̄ sup̄ pect⁹ dn̄i ī cena recubuit. Cui x⁹. Lco. x.

Cōmēdat. n. nob̄ b̄issim⁹ ewāgl̄a ⁊ apl̄s Johes p̄iuilegiū amoris p̄cipui. quo cet̄is āpli⁹ meruit honorari a dn̄o. cōmēdat testimoniū ewāgl̄ice descr̄ptōis. q̄d ūitate diuina sb̄nixū. nll̄s fideliū dubitare p̄mittit. cōmēdat placidā sue carnis absolutōem. quā. dn̄o spetialr̄ se uisitāte. p̄cep̄.

℟. Hic ē b̄issim⁹ ewāgl̄a ⁊ apl̄s Johes. Q̄ p̄iuilegio amoris p̄cipui. cet̄is alti⁹ a dn̄o meruit honorari. ℣. Hic ē discipl̄s ille. quē diligebat jh̄c. q̄ sup̄ pect⁹ dō ī cena recubuit. Q̄ p̄iuilegio. Lco. xj.

Ut p̄fc̄e lectōis ewāgelice p̄ncipia cōsiderare ualeam⁹. libet sup̄iora parūp̄ attēdere. Apparuit dn̄s pt̄ resurr̄ctōm discipl̄is septē. int̄ q̄s erat petr⁹ ⁊ Johes. frustra ī piscādo tota nocte laborātib⁹. q̄ stās ī litore. copiosa rete eoꝝ piscium mlt̄itudīe īpleuit. Mox q̄ egressos ad t̄rā. īuitauit ad prādiū. ℟. Virgo ē elc̄s a dn̄o. atq̄ int̄ cet̄os mag̃ dilc̄us. q̄ sup̄ pect⁹ ei⁹ recūbēs. ewāgl̄ij fluēta de ipso sac̄ dn̄ici p̄ctoris fōte potauit. ⁊ ūbi dei gr̄am. In toto t̄raꝝ orbe diffudit. ℣. Quasi vn⁹ ex paradysi fluminib⁹. ewāgelista Johes. ūbi dei gr̄am. In toto. Lco. xij.

Et inter prandendum dns tertio petrum an se
amaret interrogauit. ac tertio amorem confi
tenti. quia ter eum negauerat. ei tertio pascendas oues
suas commisit. ac deinde quia pro earum de ouium. id
est. animarum fidelium cura pastorali usque ad mar
tirium crucis esset peruenturus. intimauit dicens. Amen
amen dico tibi. cum esses iunior. cingebas te. et am
bulabas ubi uolebas. Cum autem senueris. exten
des manus tuas. et alius te cinget. et ducet quo
non uis. R. In medio ecclesie aperuit os eius. et impleuit
eum dns spiritu sapientie. et intellectus. V. Misit dns manum suam.
et tetigit os eius. et impleuit. Secundum Johannem.
In illo: Dixit Jhesus petro. Sequere me. Conuersus petrus
uidit illum discipulum. quem diligebat Jhesus. sequen
tem. qui et recubuit in cena super pectus eius. et dixit.
dne. quis est qui tradet te. Hunc ergo cum uidisset petrus.
dixit Jhesu. Dne. hic autem quid? Dicit ei Jhesus: Sic
eum uolo manere. donec ueniam. Quid ad te? Tu
me sequere. Exiuit ergo sermo iste inter fratres.
quia discipulus ille non moritur. Et non dixit ei Jhesus. non quia
moritur. sed sic eum uolo manere. donec ueniam. quid ad
te. Hic est discipulus. qui testimonium perhibet de
hijs. et scripsit hec. Et scimus. quia uerum est testimo
nium eius. Coll. Ecclesiam tuam. In. l. a. Ecce puer
meus electus. quem elegi. posui super eum spiritum meum. Cap.

Qui timet dm. R. Constitues. y. In principio. V. Ni
mis honor. Ad. Bn. a. In medio ecc aperuit dns os eius
et impleuit eum dns spu sapie et intellcs. alla. Coll. Ec
clam tuam. Com. de Nat. a. Lux orta e. Ad. j. a.
Hic e discipls ille. q testimoniu phibz de hys. et scimus
qa uerum e testimoim eius. Ad. iij. a. Misit dns manu
suam. et tetigit os meu. et repleuit illud. Cap. et coll.
ut i. l. Ad. vj. a. Sunt de hi stantib. q n gustabunt mor
tem. donec uideant filiu hois i regno suo. Ad. ix. an.
Johes aut apls virgo dei elcs. cui uirgine matre dns
uirgi commendauit. Cap. et coll. qre de ewgl. In. ij. ves.
sr. p. Jam n dicam. et c. Quere de aplis. Cap. Qui
timet dm. R. In oem terram. y. Amore xi. V. Nimis ho.
Ad. m. a. Johes apls et ewangelista uirgo e elcs a dno.
atq inter ceteros magis dilcs. Coll. Ecclam tuam.
Co. de Innocentib mrib. a. O qm glosu e regn.
in q cu xpo regnant inocentes. amicti stolis albis. se
quntur agnu quocumq ierit. V. Justi ipperetuu. Coll.
Deus cui hodierna die pconiu inocen
tes martires n loqndo sed moriendo
confessi sunt. oia i nob uitioz mala mortifi
ca. ut fide tua. qm lingua nra loquitur. et
am morib uita fateatur. P. Co. de Mr. a.
Gaudeamus oes. fi. et c. Inuit. Mirabile deu i
scis suis. Venite adoremus. P. Venite. In. j. n. a.

Sec⁹ decurs⁹. ⁊ c. de mr̄ib⁹. Sm̄o b̄i Seueriani ep̄i.

Zelus quo tēdat. q̄ p̄siliat liuor. īuidia q̄ ferat. herodiana hodie patefecit īmanitas. Que dū tp̄alis regni emulat ā̄gustias. eterni regis ortū molit extīguere. ℟. Sub altare dei audiui uoces occisoꝝ dicētiū. q̄re non defendis sāguinē nr̄m. ⁊ acceperūt diuinū respōsū. Adhc sustinete modicū tp̄s. donec impleat numer⁹ frm̄ ur̄oꝝ. ℣. Q̄ date sūt ill' sīgle stole albe.

Tūc herodes inq̄t l. ij. Et dcm̄ ē eis. Adhc. Uidēs. q̄ illusus ē a magis. misit in bethleem. et occidit oēs puros q̄ erāt in ea. ⁊ ī oīb⁹ finib⁹ ei⁹. Uidēs. q̄ illusus ē a magis. Dolet īpietas se esse illusam. dilatam se crudelitas furit. fremit dolositas se deceptā. ⁊ ī se fraus reuersa collidit. ℟. Effuderūt sāguinē scōꝝ. uelut aq̄. ī circuitu ihrlm. ⁊ n̄ erat q̄ sepeliret. ℣. Posuerūt mortalia seruoꝝ tuoꝝ escas uolatilib⁹ celi. carnes scōꝝ tuoꝝ bestijs terre. q̄ n̄ erat. l. co. iij.

Herodes stridet. cadēs ipse ī laq̄um quē tetēdit. Hīc iniq̄tatē q̄m cōsiderat. euaginat. De fide. p̄fidie sumit arma. Terreno q̄rit furore. quē natū

celitus non credit. Ad sinus matrum. militum co-
git castra. inter ubera. arcem pietatis oppugnat.
in teneris uberibus ferrum durat. R. Adorauerunt
uiuentem in secula seculorum. Mittentes coronas suas ante
thronum domini dei sui. V. Et ceciderunt in conspectu throni in fa-
ties suas et adorauerunt uiuentem in secula. Mittentes. L. iiij.

Lac fundit hostis ante quam sanguinem. dat
ante mortem sentire quam uitam. tenebras ingerit
intrantibus lucem. Sic agit magister mali. minister
doli. ire artifex. inuentor sceleris. impietatis
auctor. pietatis predo. inimicus innocentie. hostis
nature. malus omnibus suis peior. pessimus sibi. Quem
xpc non ut euaderet. sed ne uideretur. aufugit.
In altum tendens. cadit ab alto. Celum pulsans.
intrat profundum. In se uadit. cum uadit in
deum. Se occidit. qui uitam conatur occidere. quia
capere non potest perditionem salus. occisionem uita.
eternitas finem. R. Isti sunt sancti. qui passi sunt propter te
domine. vindica eos. quia clamant ad te tota die. V.
Vindica domine sanguinem sanctorum tuorum. qui effusus est. Quia.

Ambitio quam ceca semper. o quam L. v.
presumptio pessima. o quam perdit concessa.
qui inconcessa captat. Herodes possidens terrenum
regnum impugnat celeste. Terrenis inhians.
irruit in diuina. ipsam que pietatem insectatur.

Audierat natū regē. destinat ad scel. ad
piaclm pmpt. parat ad crimē. cās īnocē
tie n̄ requirit. Jus abnegat. ꝯfūdit fas q̄.
nefas q̄. Cui nequitia ē sodal. cui odiosa ē
equitas. iniquitas ē sp̄ amica. Qui cedib' uiuit.
q̄ se munit sāguīe. q̄ crudelitatib' seuit. cui
de timore stat totū. de amore nichil ꝯstat.
℟. Isti sūt sci. q̄ n̄ īquinauerūt uestimēta sua. ambu
labūt mecū. Quia digni sūt. ℣. Et n̄ delebo noīa eo
rum de libro uite. Quia dig. Lectio. vj.
Herodes cec. xp̄m q̄rit gladijs. īuestigat
cruore. crudelitate rimat. Successorē
timēs. īcessit ī auctorē. Premit īnocētes.
uolēs īnocētiā depire. Innocētis cām. facit
īnocētiū crimē. Munus nati. natoꝝ uertit ī pe
nā. Auctoris ortū. oriētiū mandat occasū.
Negotiū saluātis. saluādoꝝ iubet esse dis
crimē. Quoꝝ līgua tacuit. oculi nichil ui
derūt. nichil audierūt aures. manus nichil
fecerūt. Et q̄b' act' nll's ē. unde culpa. Sub
ierūt mortē. q̄ uiuere nescierūt. Quib' apud
herodē. solū q̄ nati sūt. hoc fuit crimē. ℟.
Hij sūt. q̄ cū mulierib' n̄ sūt coīquinati. uirgines enī
sūt. Et sequūt agnū. q̄cūq̄ ierit. ℣. Hij sūt. qui nō
inquinauerūt uestimēta sua. Et sequūt. L. vij.

Quid xpc futurorum prescius. conscius secretorum. co
gitationum iudex. mentium perscrutator?
Quare deseruit. quos sciebat querendos esse
propter se. propter se nouerat occidendos? Natus rex.
et rex celestis. quare neglexit milites in no
centie sue? Coetaneum sibi quare contempsit exerci
tum? Quare cunabulis suis deputatas ex
cubias sic reliquit. ut regem solum quesiturus hostis.
totum grassaretur in militem? R. Cantabant
sancti canticum nouum ante sedem dei et agni. Et resonabat
terra in uoces illorum. V. Sub throno dei sancti clamabant.
vindica sanguinem nostrum deus noster. Et resonabat. L. viij.
Fratres? xpc non despexit suos milites. sed
prouexit. quibus dedit ante triumphare. quam uiuere.
quos fecit capere sine concertatione victoriam. quos do
nauit coronis ante quam membris. quos voluit uir
tutibus uitia preterire. ante celum possidere quam terram.
R. Coronauit eos dominus corona iustitie. quia passi
sunt pro domino. et sequuntur agnum quocumque ierit. V. Lauerunt
stolas suas et candidas eas fecerunt in sanguine agni.
Quia. ad. cc. a. Centum quadraginta quatuor milia. qui
empti sunt de terra. hii sunt qui cum mulieribus non sunt coinqui
nati. virgines. n. sunt. ideo regnant cum deo et agno sine macula.
In illo. Angelus domini apparuit L. ix. S. math.
in somnis Joseph. dicens. Surge. et accipe

puerum et matrem eius. et fuge in egyptum. et esto
ibi. usque dum dicam tibi. Futurum est enim ut herodes que
rat puerum ad perdendum eum. Et R. Ven. Bede.

De morte pretiosa martirum xpi innocentium.
sacra nobis est fratres karissimi. ewangelii lectio re
citata. in qua tamen omnium xpi martirum pretiosa est mors
designata. Quia enim paruuli occisi sunt. significat per humi
litatis meritum ad martirii gloriam perueniendum.
et quia nihil conuersus fuerit quis et effectus ut paruulus.
non possit animam dare pro xpo. R. Ecce uidi
agnum stantem super montem syon. et cum eo sanctorum milia. Et
habebant nomen eius et nomen patris eius scriptum in frontibus
suis. V. Cantabant sancti canticum nouum ante sedem dei et

Quod in bethleem Luc. xi. Cagni. et habebant
et in omnibus finibus eius occisi sunt. ostendit non solum
in iudea. unde ecclesie cepit origo. sed et in omnibus eiusdem ecclesie
finibus quacumque per orbem diffusa est. persecutionem se
uituram perfidorum et piorum patientiam esse coronan
dam. Qui bimi occisi sunt. doctrina et operatione per
fectos indicant. Qui uero infra simplices uel ydio
tas fidei tamen non ficte constantia fortes eque
denuntiant. R. Sub throno dei sancti clamabant. Vin
dica sanguinem nostrum deus noster. V. Vidi sub altare
dei animas occisorum propter uerbum dei quod habebant et
clara uoce dicebant. Vindica. Luc. xi.

Quod illi q̄dē occisi sūt. sz xp̄c q̄ q̄rebatur.
uiuēs euasit. īsinuat corpora q̄dē mar
tirū ab īpijs posse p̄imi. sz xp̄m p̄ q̄ p̄secu
tio tota seuit. nullatenus eis uel uiuētibus uel
occisis. posse auferri. sed eos uerāciter cōtestari.
q̄ siue uiuimus. dn̄o uiuimus. siue morimur.
dn̄o morimur. Siue .n. uiuimus. siue morimur.
dn̄i sumus. ℟. Ambulabūt mecū ī albis. q̄m
digni sūt. ⁊ n̄ delebo noīa eorū de libro uite. ℣. Hij sūt.
q̄ cū mulieribus n̄ sūt coīq̄nati. uirgīes .n. sūt. ⁊ n̄ dele.

Qd iuxta uaticiniū ihēmie. uox Leo. xij.
ī rama. id ē. ī excelso audita ē plorat
⁊ ululat. manifeste denūtiat luctū scē ecc.
q̄ de īiusta mēbrorū suorū nece gemit. non
ut hostes garriūt. īuatiuū cadere. sz usq̄ ad
soliū supni ascēdere iudicis. ⁊ sic p̄thomarti
ris abel. ita etiā sāguinē ceterorū martirū de
terra clamare ad dn̄m. iuxta illud uiri sapiē
tis. Nō despiciet p̄ces pupilli. nec uiduā. si
effundat loq̄lā gemitus. Nōne lacrime uidue
ad maxillā descēdūt. ⁊ exclamatio eius sup
deducētē eas. A maxilla .n. ascēdūt usq̄
ad celū. ⁊ dn̄s exauditor n̄ delectabitur ī illis.
℟. Cētū q̄dragīta q̄tuor milia. q̄ empti sūt de
terra. hij sūt. q̄ cū mulieribus n̄ sūt coīq̄nati. uirgīes .n. p̄mā

serunt. Ideo regnat cum deo. et agno sine macula. V.
Hij empti sunt ex omnibus primitie deo et agno. et in ore
eorum non est inventum mendacium. Ideo. Secundum Mathem.
In illo. Angelus domini apparuit in somnis Jo
seph dicens. Surge. et accipe puerum. et ma
trem eius. et fuge in egyptum. et esto ibi. usque dum
dicam tibi. Futurum est enim ut herodes querat puerum ad
perdendum eum. Qui consurgens. accepit puerum et ma
trem eius nocte. et secessit in egyptum. Et erat ibi
usque ad obitum herodis. ut adimpleretur quod dictum est
a domino. per prophetam dicentem. Ex egypto voca
vi filium meum. Tunc herodes videns. quoniam illusus
est a magis. iratus est valde. Et mittens occidit
omnes pueros. qui erant in bethleem. et in omnibus
finibus eius. a bymatu. et infra. secundum tempus quod
exquisierat a magis. Tunc adimpletum est. quod
dictum est per jheremiam prophetam dicentem. Vox in rama
audita est ploratus. et ululatus multus. rachel
plorans filios suos. et noluit consolari. quia non sunt.
Coll. Deus cuius hodierna. In l. an. Herodes
iratus. occidit multos pueros. in bethleem Jude. civita
te dd. Capit. Vidi super montem syon agnum
stantem. et cum eo centum quadraginta quatuor milia.
habentes nomen eius. et nomen patris eius scriptum in
frontibus suis. R. Exultent iusti. V. Justi. in p. ad G.

Hy sūt. q̄ cū mlrib⁹ n̄ sūt coīq̄nati. uirgines. n. sūt.
et sequūt agnū. q̄cūq; ierit. Coll. D s̄. cui⁹ hodi.
Co. de Nat. d. ā. Nat⁹ ē nob hodie. sal. Ad. j. ā.
Angeli eoꝝ semp uidēt faciē pris. Ad. iij. ān.
Vox ī rama audita ē plorat⁹ et ululat⁹. rachel
plorās filios suos. ¶ Cap. et Coll. ut ī L. Ad. vj. ā.
Sub throno dei. scī clamabāt. uindica sāguinē nr̄m
Hy sūt. q̄ cū mlrib⁹ n̄ sūt Capitlm ¶ Ds nr̄.
coīq̄nati. uirgines. n. sūt. et secūt agnū.
q̄cūq; ierit. Collca. D s̄. q̄ licet sis magn⁹
ī minimis magnis. mirabilia tn̄ glosius
oparis ī minimis. da nob q̄s ī eoꝝ celebrita
te gaudere. q̄ filio tuo dn̄o nr̄o testimoniū
phibuerūt etiā nō loquētes. P. eū. Ad. ix. ā.
Cātabāt scī cāticū nouū an̄ sedem dei et agni. et
resonabat tra ī uoces eoꝝ. Cap. Hy empti sūt
ex oīb⁹. primitie deo et agno. et ī ore eoꝝ n̄
ē īuētū mēdatiū. sn̄ macla sūt an̄ thronū dei.
Adiuua nos dn̄e q̄s eoꝝ deprecatōe Coll.
scōꝝ. q̄ filiū tuū humana ncdū uoce
pfitētes. celesti sūt p ei⁹ natiuitate gla co
ronati. P. eū. Ad. ves. sr̄. ps. ā. Abymatu. et
infra. occidit mltos puros herodes. ppt dn̄m. ā. Si
nite paruulos ad me uenire. taliū ē. n. regnū ce
loꝝ. ā. Lauerūt stolas suas et cādidas eas fecerūt

ī sāguine agni. A. Hij empti sūt ex oībꝰ primitie dō
et agno. et ī ore eorꝫ nō ē īuētū mēdatiū. Capit.
Vidi supra mōtē. R. Sci tui. V. Iusti. ī ppe. ad. ma.
Ambulabūt mecū ī albis. qm̄ digni sūt. et nō de
lebo noīa eorꝫ de libro uite. Coll. Ds. cuiꝰ
hodierna die. Cōm̄o de nat̄ dō. Hodie ītacta.
Thome epi. et m̄. cap. Iustus si morte. Coll.
Adesto dnē supplicatoībꝰ nr̄is. ut qui ex
iniq̄tate nr̄a reos nos eē cognoscim̄.
bti thome martiris tui atq̄ pōtificis in
tercessione liberem̄. P. Lcōes. Si qs wlt.
ewꝰ. Nisi granū. ¶ Cetera quere. j. mr̄is. pōt.
Cōm̄o de nat̄. et deīceps usq̄ ad circūcis. In. l. a.
Verbū caro. et. ves. Nesciēs mr̄. Siluest̄ pp̄. Cap.
Bn̄dcōem. Coll. Da q̄s ops ds. S. Lcōes.
Seruus qui geīata. ewꝰ. Hō qda pegre.
¶ Cetera q̄re. j. gt̄. pōt. ¶ Nō. q̄ si fest̄ sci silue
stri dnīca die euenit. post mat̄. Laud. fiet pmi
tꝰ cōm̄o dnīci diei. i. Dū mediū. et pea de nat̄ dō.
deīn de oct̄ scōꝝ pordiem. Ad. ves. sr̄ ps dicat̄
vna. ant̄. de cōfessore. Cognouit eū. Cap. vo. et
deīceps usq̄ ad finē. de oct̄ dnīce nat̄. Cōm̄o fi
at ī pmis de scō siluest̄. pea de dōca. et deīn de
oct̄ scōꝝ. Genouefe. v. coll. Exaudi nos
ds salutaris nr̄. G. Wilhelmi epi. cap.

Bñdictōni. Coll. Ds. q̄ ꝯspicis. T. Lcōes.
Btī sr̄ serui. Ewm. Sint lumbi. ¶ Cetera oīa.
sic de scō Nicolao. Ipso die. Pauli. cō. Coll.
.2. Deus. q̄ nos bi pauli. ¶ Quere. j. cōf. n. pōt.
Hylarij et Remigij. e. coll. Infirmitatē nr̄ā. .7.
Require plimoꝝ cōf. Felicis i pīcis. col. Cōcede .1.
q̄s ops ds. Qre plimoꝝ cōf. Mauri abb. coll.
.3. Intercessio. Quere i. j. abb. Marcelli pp. et m. coll.
Preces ppli tui q̄s dnē clemēt exaudi. ut
bi marcelli martiris tui atq̄ pōtificis
meritis adiuuemur. cui passione letamur. P. An
tonij. cf. cap. Dilectus a deo. Coll. Deus .2.
q̄ nos bi antonij. Lcōes. Btī sr̄ serui. Ewm.
Ecce nos reliquimus. Quere cetera oīa. j. cf. n. pōt.
Ipso d. Spen. el. et mel. coll. Ds. q̄ nos ꝯcedi. N.
Da q̄s ops ds. ut q̄ btē Prisce. v. et m. coll.
Prisce martiris tue natalitia colimus.
et annua sollēpnitate letemur. et tāte fidei
pfitiamus exēplo. P. Fab. et se. cap. Sci p fidē.
Deus. q̄ btōs martires tuos fabi Coll.
Danū atq̄ sebastianū virtute ꝯstātie i
passione roborasti. ex eoꝝ nob imitatōe
tribue p amore tuo pspa mūdi despicere.
et nlla eius aduersa formidare. P. Lectiones.
Psalmus q̄ cātatur dnō. Qre plimoꝝ mr. l. ix. S. luc.

In ill'. Descēdēs ihc de mōte. stetit ī loco
cāpestri. et turba discipulorꝫ eiꝰ. ⁊ mltitu
do copiosa pleb. ab oī iudea. ⁊ ihrlm. ⁊ ma
ritima. et tyri. ⁊ sydonis. q̄ uenerant ut au
dirēt eū. ⁊ sanarentur a lāguoribꝰ suis. ⁊ ꝛc.
Electurꝰ aplos dn̄s. Om̄. l'. e. ven'. Bede
ī mōtana sbiyt. turbas uo doctur. ad
cāpestria rediyt. qꝛ n̄ n̄ ī hūili loco xp̄m
turbe uidē sufficiūt. Nā h̄ ē norma. quā
secutꝰ apls ait. Nō potui uob loq̄ q̄ sp̄uali
bꝰ. sꝫ q̄ carnalibꝰ. Quasi paruul' ī xp̄o. lac
uob potū dedi. n̄ escā. Nondū. n. potatis. sed
n̄ nūc quidē potestis. Apli aū ipsi. scdm
mathm. q̄ pfectiores. et ī mōte. ⁊ apto sal
uatoris ore. docti esse narrantur. l'. decima.
Siq̄s diligētiꝰ utrūqꝫ uelit ewāgelistā
pscrutari. pt̄ ītelligi. cū ī mōte duode
cim discipl'os elegit e pluribꝰ. q̄s ⁊ aplos
noīauit. q̄d maths p̄tmisit. tūc illū habu
isse smonē quē maths ītposuit. ⁊ lucas
tacuit. hoc ē. ī mōte. ac deinde cū descen
disset. ī loco cāpest' habuisse altm silem.
de q̄ maths tacꝫ. lucas n̄ tacꝫ. ⁊ utrūqꝫ s
Emonē eodē modo esse cōclusū. l'. xi.
Et mltitudo copiosa pleb. ab oī iudea.

ꝛ ihrlm. et maritima. et tyri. ꝛ sydonis.
q̄ uenerāt ut audirēt eū. et sanarētur a
lāguoribꝰ suis. Maritimā mltitudinē n̄
a pxīo mari galylee. neqꝫ. n. hoc miracu
li loco poneret. sed a mari magno reor esse
cognoīatā. ī q̄ etiā tyrꝰ et sydon cōphēdi
poterant. Verū qꝛ gētiū ciuitates sr̄. iudeis
quidē sorte date. sed n̄ ab eis possesse. eo
q̄ hostes extīnunare neqrēt. cōsulte noīa
tim ponūt. ut q̄nta sit fama uirtꝰ qꝫ sal
uatoris. ītimet. q̄ extras etiā ad sanitatē
doctrinā qꝫ capessendā ciuitates accersiat.
Notādū. qꝛ dn̄s et si uenientibꝰ L. xij.
ad se gētilibꝰ misertus sit. unde et pu̅m
cēturionis et chananee filiā approbata fide
petētiū curauit. n̄ tn̄ eoꝝ ciuitates ītrasse
repit. ne uidelꝫ occasionē q̄rele iudeis ca
lūpniātibꝰ suggereret. sꝫ pfectam potiꝰ salutē
gētiū. passionis et resurrcōis sue tpi reser
uaret. q̄ īminēte tpe. gētilibꝰ eū uidē q̄rēti
bꝰ. ait. Nisi granū frumēti cadēs ī trā. mortu
um fuit. ipm̄ solū manet. Si aū mortuū fu
erit. mltū fructū affert. Secundum Lucam.
In illꝰ. Descēdēs ihc de mōte. stetit ī loco
campestri. et turba discipl'oꝝ eiꝰ. ꝛ mltitudo

copiosa pleb. ab oī iudea. et Jhrlm. ⁊ mariti
ma. ⁊ tyri. ⁊ sydonis. q̄ uenerāt ut audirēt eū.
⁊ sanarentur a lāguoribꝰ suis. ¶ q̄ uexabantur a
spiritibꝰ īmūdis. curabantur. ¶ oīs turba q̄re
bat eū tāgere. qr uirtꝰ de illo exibat. ⁊ sana
bat oēs. Et ipse eleuatis oclis ī discipulos su
os. dicebat. Bti pauperes. qr vrm̄ ē regnū dei.
Bti q̄ nc̄ esuritis. qr saturabimī. Bi q̄ nc̄ fle
tis. qr ridebitis. Bi eritis. cū uos odīnt hoīes.
⁊ cū separauerint uos. ⁊ exprobrauerint. ⁊ eiecerint
nom̄ vrm̄. tāq̄ malū. ꝓpter filiū hoīs. Gaude
te ī illa die. ⁊ exultate. ecce. n. merces vr̄a mul
ta ē ī celo. Coll. Ds. q̄ bos mr̄es tuos. vt. s.
¶ Cetera oīa Require plimoꝝ mr̄. Ipso die de scā agnete.
ad. v. ca. Qui gl̄iatur. R. Pulchra facie. y. Agnes bte v.
ad. m. a. Xpi uirgo nc̄ terrore concutitur. nc̄ blādimētis seducitur.
Coll. Omps sēpiterne ds. q̄ īfirma mūdi. Inuit.
Regē v̄ginū. In. i. n. a. Discede a me pablm mor
tis. qr iā ab alio amatore p̄uēta sū. a. Dextrm meā
⁊ collū meū cinxit lapidibꝰ p̄tiosis. tradidit auribus
meis īestimabiles margaritas. a. Posuit signū ī
faciē meā. ut nllm. pt eū amatorē admittam. a.
Induit me dn̄s cyclade auro texta. ⁊ īmēsis moni
libꝰ ornauit me. a. Mel ⁊ lac ex eiꝰ ore suscepi.
⁊ sāguis eiꝰ ornauit genas meas. a. Ipsi soli suo

fidē. ipsi me tota deuotōe ꝯmitto. ℣. Spē tua. ⁊c.

Seruus xi Incip̄ passio s̄ agnetis. ui. l. j.

Sambosius eps̄. uirginib̄ sacris. Diē festū sacratissime uirginis celebremus. Hic psalmi resonēt. inde ꝯcrepēt lectoēs. Hinc ꝑplorum turbe letentur. in sublevent pauperes xi. ℟. Diem festū sacratissime uirginis celebremus. qualiter passa sit b̄a agnes. ad memoriā reuocemus. tertiodecimo etatis sue āno mortē ꝑdidit. ⁊ uitā inuenit. Quia solū uite dilexit auctorē. ℣. Infātia q̄dē ꝯputabatur in ānis. sz erat senectus mētis immensa. Quia sol. l. ij.

Omēs g̊ gratulemur in dn̄o. ⁊ ad edificatoēm uirginū. qualiter passa sit agnes b̄issima. ad memoriā reuocemus. Tertiodecimo etatis sue āno. mortē ꝑdidit. et uitā inuenit. quia solū uite dilexit auctorē. ℟. Dextram meā. ⁊ collū meū cinxit lapidib̄ p̄tiosis. tradidit auribus meis inestimabiles margaritas. ⁊ circūdedit me uernātib̄ atq̄ choruscātib̄ gēmis p̄tiosis. ℣. Induit me dn̄s cyclade auro texta. ⁊ immensis moilib̄ ornauit me.

Infantia ꝯputabatur in ānis. l. iij. Cū circūd. sz erat senectus mētis immensa. Corpore q̄dem iuuēcula. sz aīo cana. Pulchra facie. sz pulchior fide. Que dū a scolis reuertitur. a p̄fecti urbis filio adamatur. Cuius parētes cū requisissz. et in

uenisset. cepit plura offerre et ampliora promit
tere. Denique detulerat secum pretiosissima or
namenta. que a beata agne ueluti quedam stercora sunt
recusata. R. Amo xpm. in cuius thalamum introiui.
cuius mater uirgo est. cuius pater feminam nescit. cuius mihi organa
modulatis uocibus cantant. Quem cum amauero. casta sum.
cum tetigero. munda sum. cum accepero. uirgo sum. V. Mel et lac
ex eius ore suscepi. et sanguis eius ornauit genas meas.
Factum est. ut iuuenis maiori R. iiij. Quem
urgeretur stimulo. et putans eam meliora
accipere uelle ornamenta. omnem lapidum pretiosorum
secum defert gloriam. et per seipsum. et per amicos. et
notos. et affines. cepit aurem uirginis appellare.
diuitias. domos. possessiones. familias. atque
omnes mundi delitias repromittere. si consensum eius
coniugio non negaret. R. O nimpotens. adorande. co
lende. tremende. benedico te. Quia per filium tuum unigenitum
euasi minas hominum impiorum. et spurcitias dyaboli in pol
luto calle transiui. V. Te confiteor labiis. te corde dili
go. te totis uisceribus concupisco. Quia per. In. ij. Nocturno. a.
Cuius pulchritudinem sol et luna mirantur. ipsi soli seruo
fidem. a. Xpc circumdedit me uernantibus atque choruscan
tibus gemmis pretiosis. a. Ipsi sum desponsata. cui angeli
seruiunt. cuius pulchritudinem sol et luna mirantur. an.
Stat a dextris eius agnus niue candidior. xpc sibi spon

sā ⁊ martirē cōsecrauit. ā. Misit dn̄s āglm suū.
⁊ liberauit me de medio ignis. ⁊ n̄ sū estuata. ā.
Jam amplexib⁹ xi castis astricta sū. ⁊ corpori ei⁹
sociata sū. ℣. Adiuuabit eā ds. Lectio. v.ta

Beata uirgo agnes. tale iuueni fert
dedisse respōsū. Discede a me fomes
pcti. nutrimētū facinoris. pablm mortis. dis
cede a me. qz iā ab alio amatore p̄uenta
sū. q̄ m̄ satis meliora te obtulit ornamē
ta. ⁊ anulo fidei sue sbarrauit me. lōge
te nobilior ⁊ gn̄e ⁊ dignitate. ℟. Ipsi sum
despōsata. cui angeli seruiūt. cui⁹ pulchritudinē sol
⁊ luna mirant. Ipsi soli seruo fidē. ipsi me tota de
uotōe cōmitto. ℣. Jam amplexib⁹ xi castis astricta
sū. ⁊ corpori ei⁹ sociata sum. Ipsi. Lco. vj.

Ornauit dextrochirio īestimabili. dex
tram meā. ⁊ collū meū cinxit lapidib⁹
p̄ciosis. Tradidit auribus meis īestimabiles
margaritas. ⁊ circūdedit me uernātib⁹ atq̄
choruscātib⁹ gēmis. Posuit signū ī faciē
meā. ut nllm p̄t eū amatorē admittam.
℟. Propter ueritatē. ℣. Audi filia. Lectio. vij.

Induit me cyclade auro texta. ⁊ īmensis
monilib⁹ ornauit me. Ostendit m̄ the
sauros īcōparabiles. q̄s m̄ se donatm̄

repmisit. si ei pseuauero. R. Veni sposa. viij.
Non ergo potero ad contumeliam pioris amatoris.
vel aspicere aliud. et illum relinquere. cum quo sum
deuincta caritate. cuius est generositas celsior. pos
sibilitas fortior. aspectus pulchrior. amor sua
uior. et omni gratia elegantior. a qua iam mihi thala
mus collocatus est. R. Offerentur regi. V. Prudentes. Ad. cc.
Ecce quod concupiui. iam uideo. quod speraui. iam teneo. illi
sum iuncta in celis. quem in terris posita. tota deuotione
dilexi. cc. Audite me. V. Elegit eam dominus. ewg.
Simile est regnum celorum. x. uirginibus. Quere in
ij. virginis. R. Induit me dominus uestimento salutis.
et indumento iustitie circumdedit me. Et tamquam sponsam
decorauit me corona. V. Ornauit inestimabili
dextrochirio dextram meam. collumque meum cinxit la
pidibus pretiosis. Et tamquam. R. Iam corpus eius corpori meo
sociatum est. et sanguis eius ornauit genas meas. Cuius
mater uirgo est. cuius pater feminam nescit. V. Ipsi sum despo
sata. cui angeli seruiunt. cuius pulchritudinem sol et
luna mirantur. Cuius mater. R. Pulchra facie. sed
pulchrior fide. beata es agnes. respuens mundum.
letaberis cum angelis. Intercede pro omnibus nobis. V. Spem tua.
et pulchri. tui. in. pro. pro. et reg. Intercede. R. Mel et
lac ex eius ore suscepi. et sanguis eius ornauit ge
nas meas. V. Cuius pulchritudinem sol et luna

mirant. ipsi soli seruo fidē. ⁊ sāguis. In. l. ā.
Ingressa agnes tpitudis locū. āglm dnī ppara
tū īueīt. ad. Bn. Beata agnes ī medio flā
marū expāsis maīb⁹ orabat. te depcor uenāde.
colēde. pr̄ metuēde. qr̄ p scm̄ filiū tuū minas
euasi sacrilegi tyrāni. ⁊ carnis spurcitias īma
culato calle tnsiui. ⁊ ecce uenio ad te. quē ama
ui. quē qsiui. quē sp optaui. ad. j. ā. Mecum
enī habeo custodē corpis mei āglm dō. ad. iij. ā.
Anulo suo sbarrauit me dn̄s me⁹ ihc xpc. ⁊ tāq̄
spōsā decorauit me corona. ¶ Cap. ⁊ coll. ut. s.
ad. vj. Bn̄dico te pr̄ dnī mei ihu xr̄. qr̄ p filiū tu
ū. ignis extinct⁹ ē a latre meo. ad. ix. ā. Cōgaudete
mecū. ⁊ cōgratulamī. qr̄ cū hijs oīb⁹ lucidas sedes
accepi. ¶ Capla. v. ⁊ collcas. R. j. v. In. ij. ves. sr̄. p.
Discede a me. ⁊ c. Ipso. d. de bō vīcētio. ad. ves. cap.
Iust⁹ si morte pōccupat⁹. R. Gla. ⁊ honore. v.
Qm̄ eleuata ē. y⁹. Deus tuoꝝ. v. Iust⁹ gmi. ad. ꝯ. ā.
Bt̄s v. q̄ sufft. coll. Adesto dn̄e supplica. n. g.
Cōm. de ba agnete. Stās ba agnes ī medio flā
me. expāsis manib⁹ orabat ad dn̄m. oīpotēs. ado
rāde. colēde. tremēde. bn̄dico te. ⁊ glīfico nom̄ tuū
īetnū. v. Diffusa ē. coll. Omp̄s. sēpit. ds. q̄. ī.
Inui. Regē sempitnū. In. i. n. ā. Btūs v. ⁊ c. Qr̄e
vni⁹ mr̄is. Smo bi augustini epi. lcō. j.

In passione bti vincētij frēs kmi. euidēt
ostēditur iudex ferox. tortor ~~ferox~~ cru
entus. martir īuictus. In cuius corpore
penis uarijs exarato. iam tormēta defe
cerāt. et adhuc mēbra durabāt. Tot quic
ta miraculis psistebat īpietas. tot uexata
supplitijs. nō cedebat īfirmitas. Agnoscat ergo
Quomodo. n. corrup l. ij. Copata dinitas.
tibilis puluis. cōtra tā īmania tormē
ta duraret. nisi ī eo xpc habitaret. In
hijs. n. oībus ille agnoscēdus. ille glificandus.
ille ē laudandus. qui et ī prima uocatōe dedit
fidē. et ī supma passionis uirtutē. l. co. iij.
Vultis nosse. qr utrūqz a xpo donatum
ē. Audite aplm paulū. Vobis inquit
donatū ē a xpo. nō solū ut ī eū credatis.
uerū etiā ut patiamini p eo. Accepat hic ut
qz bs leuita vincētius accepat. et habebat. Si
enī nō accepisset. qd haberet. Habebat
ī sermone fiduciā. hēbat ī passione tole
Nemo ergo de suo corde l. iiij. Crātiam.
psumat. qn pfert sermonē. nemo de
suis uiribus cōfidat. qn suffert tēptatōem. qr
ut bona prudenter loqmur. ab illo ē. nō nrā
sapia. et ut mala fortiter pferamus. ab illo ē. nō
Cnrā patia.

Recolite dnm xpm suos i ewag | L. v.
discipulos amonete. recolite martiru
rege cohortes suas armis spualib instruete.
bella monstrate. adiutoria ministrate. pmia pol
licete. Qui cu dixisset discipul suis. i hoc mu
do pressura habebitis. mox un triti gsola
rent. adiunxit dices. Sz cofidite. qz ego uici
Quid g miram kmi. si i illo | L. vi. Cmdu.
uicit vicetius. a q uictus e mundus. In hoc i
qt mundo pressura habebitis. Sz si pmit. n
oppimat. Si oppugnat. n expugnet. Dupli
ce atiem mundus pducit. gt milites xi. | L. vii.
Aduertite frs. Duplice dixi atiem pduc
mundus. g milites xi. Bladit. n. ut de cipi
at. tret ut fragat. No nos teneat uolu ta
ppa. n nos treat crudelitas aliena. et uictus
est mundus. Ad utsqz aditus. occurrit xpc. et no
Si cosideret i bti vicetij | viii. Cuicit xianus.
passione. huana patia. icipit ee icredibi
lis. Si uitus agnoscat diuina. desinit ee mi
rabil. Tanta grassabat crudelitas i martiris
corpore. et tanta tranqllitas pferebat i uoce. ta
ta qz penaz aspitas seuiebat i mbris. et tanta
securitas sonabat i uerbis. ut miro mo puta
remus vicetio patiete. aliu loqnte. n torqui.

Ewm. Nisi gnū. ¶ Cetera oī q̄re. j. m. Clementia
ne. Coll. Indulgēm. ¶. In cōuersione Pauli. Cap.

Dixit ananias. saule fr̄. dn̄s jhc misit me
q̄ apparuit t̄ ī uia q̄ ueniebas. ut uide
as. ⁊ īplearis spū scō. ⁊ cōfestī ceciderūt
ab oculis eī tāq̄ squame. ⁊ uisū recepit.
℟. Scio cui credidi. ℣. Ctna x̄. ad. m̄. Scē. pau.
¶ Totū cātū. ℟. ī cōmemorōe ipsī ī estate. Coll.

Deus. q̄ multitudinē gētiū. bi pauli apli
p̄dicatōe docuisti. da nob q̄s. ut cui
hodie cōuersionē colimus. eī ap̄ te prōcinia sē
tiamus. P. ¶ Nō. q̄ ī alia festiuit eī d̄ ad eādē
Coll. Ut cui natalitia colimus. Ipso. d. ꝯ. Preiecti.

.C. Infirmitatē nrām. respi. Inuit. Gaudete. In
.j. A. ā. Qui opat. ⁊ c. Smo bi. aug. epi. l. j.

Verba apli audiuimus. īmo p̄ aplm u
ba x̄ loq̄ntis ī illo. quē de p̄secuto
re p̄dicatorē fecit. p̄cutiēs ⁊ sanās.
occidēs et uiuificās. occisus agnus a lupis.
⁊ fatiēs agnos de lupis. ℟. Qui opat. Lco. ij.

Predcīn. n. erat ī p̄clara ꝓphia. cū ia
cob scs prīarcha bn̄diceret filios suos. p̄
sētes tāgēs. futa p̄spitiēs. p̄dcīn erat. q̄d
ī paulo cōtigit. Erat. n. paulus. sic ipse testa
tur. de tribu benyamin. Lectio. iij.

Cū aut̄ Jacob bn̄dicēs filios suos. uenis
sz ad bn̄dicēdū benyamin. ait de illo.
Benyamin lup⁹ rapax. Qd g⁹: Si lup⁹ ra
pax. sp rapax: Absit. Sed qd: Mane ra
piet. ad uesp̄m diuidz escas. Hoc ī aplo
paulo cōpletum ē. qz ⁊ de illo p̄dcm erat.
Iam si placet. īspitiam⁹ paulū mane | L. iiij.
rapiētē. ad uesp̄m escas diuidētē. Mane.
et uesp̄m. posita sūt p eo. ac si diceretur. p
us. ⁊ postea. Sic g⁹ accipiam⁹. Pri⁹ rapi
et. postea diuidet escas. Lectio. v.
Attēde raptorē. Saulus aut̄. sic actus
aplor̄ testantur. acceptis litteris a pri
cipibz sacdotū. ut uicūqz īueniret uie dei
sectatores. attraheret. ⁊ adduceret. utiqz pu
niendos. ibat spirans ⁊ āhelās cedes.
Hic ē ille mane rapiēs. Nā et | L. vj.
qn̄ lapidat⁹ ē stephs p̄m⁹ martir pro
noīe x̄. euidēti⁹ aderat et saulus. et sic
aderat lapidātib⁹. ut n̄ ei sufficeret. si tm̄
suis manib⁹ lapidaret. Vt enī essz ī oī
b⁹ lapidātiū manib⁹. ipse oīm uestimēta
seruabat. magis seuiens. oēs adiuuādo.
Aq̄ suis manib⁹ lapidādo. Lco. vij.
Audiuim⁹. mane rapiet. uideam⁹. ad

uespm diuidet escas. Voce xi de celo pstra
tus. et accipiens desup interdictum seuiendi. cecidit
in faciem suam. prius prosternendus. deinde erigendus. prius
percutiendus. postea sanandus. Non enim in illo xpc post
ea uiueret. nisi occideretur in eo quod male antea uix
Quid ergo prostratus audiuit. Saul. Lectio viij. Cissi.
le saule. quid me persequeris. Durum est tibi.
contra stimulum calcitrare. Et ille. Quis es dne.
Et uox desup. Ego sum ihc nazarenus. quem tu
persequeris. Membris adhuc in terra positis. caput in
celo clamat. Et ille. Quid me uis facere.
Jam parat se ad obediendum. qui prius seuiebat
ad persequendum. Jam informatur ex persecutore predi
cator. ex lupo ouis. ex hoste miles. Euangelium.
Ecce nos reliquimus. ~~Quere inf. de confessore~~
~~non pontifice.~~ In. L. ad. iij. et ad. ves. cap. et coll.
~~ut supra in primis. ves. ad. vj. vo. et. ix. Et inf. in co~~
~~memoriam eius et cetera omnia.~~ Agnetis. ij. co. in. ves. a.
Stas ba agnes. In. L. an. Bta agnes. Coll.
Deus. qui nos annua be agnetis mris
tue sollempnitate letificas. da quesumus ut quam
ueneramur officio. etiam pie conuersationis sequa
mur exemplo. P. Juliani epi. Capitulum.
Benedictionem. Coll. Da quesumus ops ds. S. Lectiones.
Seruus qui geniata. Euang. Homo quidam pe

~~Tercia oratio sicut de sancto Remigio.~~ Ignatij epi 4 m. coll.
Da quesumus opus deus. ut quod bi. A. Brigide v. coll.
Exaudi nos deus. G. In purificatione s. m. ad ves. sr. p.
O admirabile. a. Quando natus es. a. Rubum quem uidebat. a.
Germinauit radix. ~~Re sup. in circumcisione domini.~~ Capit.
Ecce ego mittam angelum meum. qui preparabit
uiam ante faciem meam. et statim ueniet ad tem
plum suum dominator. quem uos queritis. et angelus
testamenti. quem uos uultis. R. Videte miraculum.
V. Misterium ecce. V. Speciosa facta es. ad. magnif. a.
Salue regina mine. vita. dulcedo. et spes. Collecta.
Erudi quesumus domine plebem tuam. et quem extrinsecus
annua tribuis deuotione ueneriari. interius assequi
gratie tue luce concede. P. Inuit. Ecce uenit ad tem
plum sanctum suum dominator dominus. Gaude. et letare syon. oc
currens deo tuo. P. Venite. In. j. n. a. Benedicta
tu in mulieribus et benedictus fructus uentris tui. a. Sicut myrra electa.
odorem dedisti suauitatis. sancta dei genitrix. a. In prole
mater. in partu uirgo. gaude et letare uirgo mater domini.
a. Sancta dei genitrix. uirgo semper maria. intercede pro nobis ad dominum
nostrum. a. Induere uestimentis glorie tue. ciuitas sancti. et
suscipe regem xpm. a. Speciosa facta es. et suauis.
in delitijs tuis. sancta dei genitrix. V. Aue maria. Ps. Quare. j. v.
Hodiernus dies. Sermo bi. Aug. epi. l. j.
magnum nobis contulit gaudium. in quo xpc

ĩfans. ĩ tẽplo ẽ p̃sentat⁹. Exultẽt ũgines.
ũgo pepit xp̃m. Nich ĩ ea q̃d vouit. putẽt
extĩminatũ. mãsit ũgo post partũ. Exultẽt
uidue. ĩfantẽ xp̃m uidua ãna cognouit.
Exultẽt ꝯiugate. nascitur xp̃m helisabeth
nupta ꝓphauit. ℟. Adorna thalamũ tuũ
syon. ⁊ suscipe regẽ xp̃m. Quẽ ũgo ꝯcep̃. ũgo
pepit. ũgo post partũ quẽ genuit. adorauit. ℣.
Induere uestimẽtis glẽ tue. ciuitas sc̃i. Quẽ. l. ij.
Nullus grad⁹ p̃tmissus ẽ. de q̃ ñ habet te
stimoĩm salus oĩm. Nũq̃d. n. sole ũgi
nes ad regnũ celoꝝ p̃ueniũt. Pueniũt et
uidue. Sc̃a ãna. a ũgĩtate sua septẽ ãnis
uixerat cũ uiro suo. Quo defũcto. usq; ad
senilẽ etatẽ p̃uenerat. ⁊ senectute sc̃a expecta
bat ĩfãtiã saluatoris. ut paruũ uideret ãno
sa. paruũ agnosceret anicula. ĩtrãtẽ ĩ mũdũ
saluatorẽ uideret itura. ℟. Senex pu̅m por
tabat. pu̅ aut̃ senem regebat. Quẽ ũgo ꝯcep̃. ⁊c.
℣. Accipies symeon pu̅m ĩ maĩb⁹. grãs agẽs. bñ
Et ĩ masculino sexu l. iij. Edix̃ do⁹. Quẽ. ũ.
Etria ipsa gn̄a ꝯmẽdata sr̃. Ipse xp̃c puer
nat⁹ ẽ. exultẽt pu̅i. ꝯtinẽtiã uouẽtes pu̅o.
Ipse u̅o ĩtegĩtatẽ pu̅itie ꝯsecrauit. q̃ sue ma
tri fecũditatẽ attulit. ũgĩtatẽ ñ abstulit.

Symeon ille senex diu uixerat. cuius etas com
paratur anne. et audierat responsum. quod non esset
uisurus mortem. nisi uidisset xpm. R. Postquam imple
ti sunt dies purgationis marie. secundum legem moysi. tulerunt
illum in ihrlm. ut sisterent eum dno. sicut scriptum est in lege
dni. quia omne masculinum adapiens uluam. sctm dno uoca
bitur. V. Obtulerunt pro eo dno par turturum. aut duos
Intelligite fratres. quantum l. iiij. C pullos columbarum. Sic.
desiderium habebant antiqui sci uidere xpm. Sciebant
enim illum esse uenturum. et omnes qui id cupiebant. dice
bant. Osi hic me inueniet illa natiuitas. osi quod
credo in scripturis dei. uideam oculis meis. Et ut no
uitis. quantum desiderium sci habebant. qui nouerant de scrip
turis uirginem paritam. sic audistis. cum ysaias le
geret. Ecce uirgo in utero accipiet. et pariet filium.
et uocabitis nomen eius emanuel. Emmanuel
quid sit. ewangelium nobis aperuit dicens. Quod interpretatur. nobis
cum deus. R. Obtulerunt pro eo dno par turturum. aut
duos pullos columbarum. sic scriptum est in lege dni. V.
Postquam impleti sunt dies purgationis marie. secundum legem
moysi. tulerunt illum in ihrlm. ut sisterent eum dno. Sic.
Virgo concepit. et uirgo peperit. et post partum In. ij. n. a.
uirgo permansit. a. Sic letantium omnium nrm. habitatio est in
te. scta dei genitrix. a. Post partum uirgo inuiolata perman
sisti. dei genitrix intercede pro nobis. a. Gaude mater uirgo. cunctas

heres sola interemisti. in vniuerso mundo. A. Dignare
me laudare te virgo sacrata. da mihi virtutem contra hostes
tuos. A. Beata mater. et inupta virgo. gloriosa regina mun
di. intercede pro nobis ad dominum. V. Benedicam tu. Lco. V.

Non tibi ergo quecumque infidelis anima. non tibi vide
atur impossibile. ut virgo pareret. virgo pariens
permaneret. Intellige natum deum. et non mirabis
virginis partum. Vt ergo noueritis. antiquos sanctos et
iustos optasse videre quod concessum est huic seni
symeoni. dominus noster ihesus xpistus ad discipulos loquens.
ait. Multi iusti et prophete voluerunt videre que
vos videtis. et non viderunt. et audire que audi
tis. et non audierunt. R. Suscipiens ihesum in ul
nas suas symeon. exclamauit. et dixit. Tu es ve
rum lumen. ad illuminationem gentium. et gloriam plebis tue
israel. V. Symeon in manibus ~~suis~~ infirmitatem accepit.
sed maiestatem intus agnouit. et dixit. Tu es. Lvj.

Multum senex iste fuit ad audiendum serus.
et ad videndum maturus. Non expectauit. ut
xpistum audiret loquentem. quem agnouit salua
torem infantem. Et hoc illi concessum erat iam de
crepito. qui desiderati. et suspirati. et dicenti
cotidie in oroibus suis. Quando veniet? Quando nasce
tur? Quando videbo? Putas. durabo? Putas. hi
me inueniet illa natiuitas? Putas. isti oculi

uidebūt. p quē cordis oculi reuelabūtur.
Dicebat ista ī oratoib⁹ suis. ⁊ p desidio suo
accep̄ respōsū. q̄ n̄ gustaret mortē. n̄ uideret
xp̄m dn̄i. ℟. Respōsū accepat symeon a spū
scō. n̄ uisurū se mortē. n̄ uideret xp̄m dn̄m. ⁊ bn̄
dixit dm̄. ⁊ dixit. Nūc dimittis seruū tuū ī pace. q̄a
uiderūt oculi mei salutare tuū dn̄e. ℣. Lum̄ ad re
uelatōem gētiū. ⁊ glam pleb tue isrl. Nūc. Lᵉ. vij.
Gestabat maria mr̄ ei⁹ īfantē. uidit syme
on. ⁊ agnouit. Vbi nouerat q̄d agnouit.
Int⁹ ē reuelat⁹. q̄ foris ē nat⁹. Vidit. ⁊ agno
uit. Agnouit symeon īfantē tacētē. ⁊ occi
derūt iudei iuuenē miracla faciētē. ℟.
Symeon iust⁹ ⁊ timorat⁹ exp̄ctās redēptōm isrl.
⁊ sp̄s scs erat ī eo. ℣. Respōsū accep̄ symeon a spū
scō. n̄ uisurū se mortē. n̄ uideret xp̄m dn̄i. ⁊ sp̄s.
Cū g̊ cognouisset. accep̄ eū ī Lᵉ. viij.
Culnas suas. hoc ē. inter brachia sua
amplex⁹ ē eū. et portabat a q̄ portabat.
Ipse ē. n. xp̄c sapīa dei. attīgēs a fine usq̄
ad finē fortit. ⁊ disponēs oīa suauit. Qn̄
tus ibi erat. ⁊ q̄m magn⁹. q̄ paruus fc̄us
erat. Paruus fc̄s. paruos q̄rebat. Quid
ē paruos q̄rebat. Nō sup̄bos. s̄z hūiles
colligebat. ℟. Beata es m̄. q̄ dō portasti ca

torē mūdi. genuisti q̄ te fecit. ⁊ ī eternū p̄manes
uirgo. V. Aue ma gra plena. dō tecū. Genuisti. Ad
cc. a. Hodie ma uirgo puerum offert ī tēplo. quē
symeon senex accep̄ ī brachia. ⁊ āna uidua xp̄m
agnouit aduenisse ī terris. Cat. Ppls q̄ ambul.
V. Post partū uirgo. L. ix. Secundū lucam.
In illo: Postq̄m īpleti sūt dies p̄gatōis ma.
scdm legē moysi. tulerūt ihm ī jhrlm. ut
sisterent eū dnō. sic scriptū ē ī lege dni. ⁊ R.
Sollēpnitatē nobis Dni. L. e. V. bed pb.
hodierne celebritatis. q̄m quadragesimo
dnice natiuitatis die. debitis ueneramur offi
tijs. maxīe eiusdē dni saluatoris nr̄i. simul
et intemerate genitricis eius humilitate dedicatā.
sacri ewāgelij lectio designat. exponēs eos q̄
legi nichil debebāt. īplēdis se legalibus per
oīa subdidisse decretis. R. Videte miracu
lū mr̄is dni. cōcep̄ uirgo uirilis ignara cōsortij.
stat onerata nobili onere maria. ⁊ matrē se
leta cognoscit. q̄ se nescit uxorē. V. Virgo cō
cep̄. ⁊ uirgo pepit. ⁊ post partū uirgo p̄mansit.
Sicut eni m̄o cū legeret. L. x. Que se.
audiuimus. postq̄ īpleti sūt dies p̄gatō
nis eius. uidelz mr̄is illius. scdm legē moysi.
tulerūt illū ī jhrlm. ut sisterent eū dnō. sic

scriptū ē ī lege dn̄i. qz oē masculinū adapi
ens wluā. scm̄ dn̄o uocabit. ℟. Hodie ma
ūgo pu'm offt ī tēplo. Quē symeon senex accepit
ī bachia. ⁊ āna uidua xp̄m agnouit aduēisse in
t'ris. ℣. Magnū hereditatis misteriū. xp̄c p nob' hō fc̄s
ingreditur in templum. Quē symeon. Lco. xi.

Precepit nāqz lex. ut mlr q̄ suscepto se
mine pepissz filiū. īmūda esset septē
dieb'. ⁊ ī die octo circūcideret īfātulū. nomē qz
aptaret. deīn etiā alios trigīta tres dies ab
ingressu tēpli ac uiri thoro abstineret. donec
quadragesimo natiuitatis die filiū cū hostijs
ad tēplū dn̄i deferret. p'mogeītū aū omne
masculini sex'. scm̄ dn̄o uocari. atqz ideo mū
da queqz offerri deo. īmūda uo mūdis mu
tari. ul' occidi. ⁊ hoīs p'mogeītū q̄nqz siclis
argēti debe redimi. ℟. Cū īducerent puerū
Jhm parētes ei'. accep̄ eū symeon ī ulnas suas. et
bn̄dixit dm̄. ⁊ dixit. Nūc dimittis dn̄e seruū tuū ī pace.
℣. Qia uiderūt oculi mei salutare tuū. qd parasti an̄
faciem oīm ppl'oz. Nūc dimittis. Lectio. xij.

Si aut̄ feīam pepisset mlr. īmūda fieri
iussa ē quatuordecī dieb'. ⁊ sexagīta et
sex dieb' alijs. a tēpli īgressu suspēdi. do
nec octogesiō natiuitatis die. q̄ dies p'ga

tōis eius uocabatur. illo se suā q̄ sobolē. hostis
sc̄ificatā ueniret. ac sic demū ad thoꝝ uiri
libera rediret. ℟. Gaude ꝯ uirgo. cūctas hereses
sola interemisti. q̄ gabriel archāgeli dc̄is credidisti. dū
uirgo dm̄ et hoīem genuisti. et post partū uirgo inuiola
ta pmansisti. ℣. Gabrielē archāglm̄ credimus dimittit te ee
affatū. vtrm tuū de spū sc̄o credimus ipgnatū erubescat
iudeus infelix. q̄ dicit xp̄m ex joseph seīe ee natū. Dū. v.
In illo. Postq̄ ipleti sūt dies pgatōis Sluca.
marie. scdm legē moysi. tulerūt jhm̄ i jhrlm̄
ut sisterent eū dn̄o. sic scriptū ē i lege dn̄i.
q̄ oē masclinū adapiēs vluā. scm̄ dn̄o uo
cabitur. Et ut darēt hostiā. scdm q̄ dc̄m ē i
lege dn̄i. par turturū. aut duos pullos
columbaꝝ. Et ecce hō erat i jhrlm̄. cui nomē
symeon. et hō iste iustus et timoratus. exptans
ꝯsolōem isrl. et sp̄s sc̄s erat i eo. Et respōsū
acceperat a spū sc̄o. n̄ uisurū se mortē. nisi
prius uideret xp̄m dn̄i. Et uenit i spū i tēplū.
Et cū inducerent puerum jhm̄ parētes eius. ut fa
cerent scdm ꝯsuetudinē legis p eo. et ipse ac
cep̄ eū i ulnas suas. et bn̄dixit dm̄. et dixit.
Nūc dimittis seruū tuū dn̄e scdm uerbum
tuū i pace. q̄ uiderūt oculi mei salutare
tuū. q̄d parasti an̄ faciē oīm pplōꝝ. Lum̄

ad reuelatoēm gētiū. ⁊ glam pleb tue isrl.
Omps sēpitne ds. maiestatē tuā Collca.
supplices exoramus. ut sic unigenitus filius
tuus. hodierna die. cū nrē carnis sba ī tē
plo ē psētatus. ita nos fatias pificatis t̄ mēti
bus psētari. Per eūd. In. l. a. Symeon iustus ⁊ timo
ratus exptabat redēptoēm isrl. ⁊ sps scs erat ī eo.
Cap. Ecce ego mittā. R. Aue q̄ g̃ ple. d̄ te. V.
Bndcā tu ī mlri. Do. te. V. Speciosa. Ad. Ben. Ant.
Cū īducerent pūm jhm parētes eius. accep eū symeō
ī ulnas suas. ⁊ bndixit dm. dicēs. nūc dimittis dnē s
uū tuū ī pace. Coll. Omps sēpitne. Ad. j. a.
Senex pūm portabat. puer aū senē regebat. quē
ūgo pepit. ⁊ p partū ūgo pmāsit. ipm quē genuit
adorauit. Ad. iij. a. Respōsū accep symeon a spū
scō. n̄ uisurū se mortē. n̄ uideret dnm. Cap. ⁊ Coll.
ut ī. l. V. Aue q̄. Ad. vj. a. Accipiēs symeon pūm
ī manibus. grās agens. bndixit dnm. Capitlm.
Ecce iā uenit plenitudo tpis. ī q̄ misit ds
filiū suū. fctm ex mlīere. fctm sb lege. ut
eos q̄ sb lege erāt. redimeret. V. Bndcā. Coll.
Perfice ī nob q̄s dnē grām tuā. q̄ iusti
symeonis exptatoēm īplesti. ut sicut
ille mortē n̄ uidit pūsq̄ xpm dnm uidē
mereretur. ita ⁊ nos uitā obtineamus etnam.

P. eū. Ad. ix. Obtulerūt ꝓ eo dnō par tturum.
aut duos pullos columbarum. Capitulū.
Surge. illuminare Jhrlm. qꝛ ueīt lumē tu
ū. ⁊ gl'a dō sr̄ te orta ē. V. Post partū. Coll.
Deus q̄ salutis eterne. ⁊ c. Ad ſas. ves. sr̄. p. ā.
Bn̄dcā tu. ⁊ c. vt s. Cap. Ecce ego mittā. v. s. R.
Post partū. V. Speciosa. Ad. m. Hodie b'a uirgo q̄
pu'm Jhm p̄sētauit ī tēplā. ⁊ symeon replet' spū scō.
accep̄ eū ī ulnas suas. ⁊ bn̄dix̄ dm̄. ⁊ dix̄. nc̄ dimittis
dnē s'uū tuū ī pace. Coll. Omp̄s. sēpi. Agathe. Cap.
Cōfitebor t'. R. Btā agatha. y. Agathe. sa. Ad. m.
Mentē scām. spōtaneū honorē deo. ⁊ pr̄ie libatoēm.
.1. Coll. Deus q̄ int' cetera. R. de. j. v'gīe. Inuit.
Regē u'gi'. In. j. ꝟ. Ingenua sū ⁊ exp̄tabil' gn̄e. ut
oīs cognatio mea testat'. ā. Sūma īgenuitas ista est.
ī q̄ seruit' x̄ ꝯpbat'. ā. Ancilla x̄ sū. ideo me ostendo
seruilē p̄sonā. ā. Spē tua. ā. Adiuuabit eā. ā. Agatha
ingressa carcerem. bn̄dicebat dnm̄ ihm xp̄m. Lc̄ones.
Media nocte. R. Agatha letissime ⁊ gl'anter
ibat ad carcerem. ⁊ q̄i ad epulas īuitata. agonē suū dnō
p̄cib' ꝯmēdabat. V. Mēs ei' solidata ē. ⁊ ī xp̄o fūdata. ꝟ
q̄i ad. R. Cū īgrederet' b'a agatha ī carcerem. dix̄ ad iudi
cē. Impie. crudel'. ⁊ dire tyrāne. n̄ es ꝯfus' āputare ī
feīa. q̄d ipse ī mat' suxisti. V. Ego habeo mamillas in
tegras int' ī aīa mea. q̄s ab infātia dnō ꝯsecrauī. Impie.

℟. Quis es tu. q̄ uenisti ad me curare vulnera mea. ego
sum apl's xi. nichil in me dubites filia. ipse me misit ad te.
quem dilexisti mente. et puro corde. ℣. Nam et ego apl's eius sum.
et in nomine eius scias te esse saluandam. Quem dilexisti. ℟. Vidi
sti dnem. et expectasti agonem meum. quomodo pugnaui in stadio. sed quia
nolui obedire mandatis principum. iussa sum in mamilla tor
queri. ℣. Adiuua me dnem deus meus. quia propter fidem castitatis.
Iussa sum. In. ii. ad. a. Agatha sancta dixit. si feras mihi pro
mittis. audito xi nomine mansuescunt. a. Si ignem adhibeas.
rorem mihi saluificum de celo angeli ministrabunt. a. Agatha
letissime et gl'anter ibat ad carcerem. et quasi ad epulas inuita
ta. agonem suum dno precibus commendabat. a. Nisi diligenter per
feceris corpus meum a carnificibus attrectari. non potest anima mea
in paradysum dni cum palma intrare martirij. a. Vidisti
dnem agonem meum. quomodo pugnaui in stadio. sed quia nolui o
bedire mandatis principum. iussa sum in mamilla torqueri.
a. Propter fidem castitatis. iussa sum suspendi in eculeo. ad
iuua me dnem deus meus in tortura mamillarum mearum. ℟.
Veni sponsa. ℟. Veni electa. ℟. Hec est virgo. ℟. Ipse
me coronauit. qui per apl'm petrum in custodia me confortauit.
pro eo quod iussa sum suspendi in eculeo. propter fidem castita
tis adiuua me dnem deus in tortura mamillarum mearum. ℣.
Vidisti dnem agonem meum. quomodo pugnaui in stadio. sed quia no
lui obedire mandatis principum. Propter fidem. Ad. cc. a.
Beata agatha ingressa carcerem. expandit manus suas ad

dm. ⁊ dix. dne q̄ me fecisti vincere tormenta carnificū.
iube me dne ad tuā miam pueire. Ew. Simile
ē regn̄ celoꝝ. x. vg. R. Ego aū adiuuata a dno.
pseuerabo ī ꝯfessione eius. Qui me saluā fec. ⁊ ꝯsolat est
me. V. Grās t ago dne Jhu xe. q̄ misisti ad me aplm tu
ū. Qui me. R. Qui me dignat ē ab oī plaga curare.
⁊ mamillā meā meo pectori restituere. Jpm ī uoco dm
viuū. V. Medicinā carnalē corpi meo nūq̄ exhibui. sz ha
beo dom Jhm xm. q̄ solo sermone restaurat uniuersa. Jpm.
R. Beata agatha īgressa carcerem. expādit man
suas ad dm. ⁊ dix. dne q̄ me fecisti uincere tormēta
carnificū. Jube me dne ad tuā miam pueuire. V.
Agatha īgressa carcerem. bndicebat dnm Jhm xpm.
dicēs. Jube. R. Gaudeam oēs ī dno. diē festum
celebrantes sb honore agathe mris. De cui passione
gaudēt āgli. ⁊ collaudāt filiū dei. V. Inmaculat dns
īmaculatā sibi famulā ī hoc fragilitatis corpe po
sitā. miscdr ꝯsecrauit. De cui. In. l. a. Quis es tu q̄
uenisti ad me curare uulnera mea. ego sū apls xi. nich
ī me dubites filia. Capl'm. ⁊ coll. R. de. j. v. ⁊ c.
Paganoꝝ multitudo fugiēs ad sepulchꝝ ad. B. ⁊ q.
vgīs. tulerūt uelū eius ꝯ ignē. ut ꝯpbaret dns. q
a pericul' īcēdij. meritis agathe mris sue eos liberaret.
ad. j. a. Medicinā carnalē corpi meo nūq̄ exhibui.
sz habeo dnm Jhm xpm. q̄ solo sermone restaurat

uniuersa. ad. iij. a. Grās t̄ ago dnē. qr memor es mei.
z misisti ad me aplm tuū curare vulnera mea. ad. vj. a.
Bndico te pr dō mei ihu xr. qr p aplm tuū mamillā
meā meo pectori restituisti. ad. ix. Qui me digna
t̄ ē ab oī plaga curare. z mamillā meā meo pecto
ri restituē. ipm īuoco dm uiuū. ¶ Capla z collas.
Qr de v. ad. ves. sr. p. a. Ingenua sū. z c. ad. m.
Paganor. vt sup. a. Sūma īgenuitas. a. Ancilla xr.
a. Agatha īgressa. Vedasti z amādi epōr. coll.
Cōcede qs ops ds. i Sothis. vel. Veni spōsa xr.
In. l. a. Veni elcā. v. Diffusa ē. Coll. Omps sē
pitne ds. q īfirma. e. Scolastice. v. ad. ves. a.
Quiqz pdētes. In. l. a. Veniēte spōso. v. Spē tua. Coll.
Exaudi nos ds. G. valētī. Prā qs ops ds. h.
vital. fel. z zen. coll. Da qs ops ds. ut q. bo. p.
Juliane. v. coll. Indulgm. Q. In cathed pet. cap.

Petrus apls jhu xr. elcis aduenis disp
sionis ponti. galatie. capadotie. asie.
z bithinie. scdm pscīam dei pris. in
scīficatoēm sps. ī obedia z aspsione sāguīs
ihu xr. grā uob z pax mltiplicet. R. In oēm. t.
v. Ctna xr. ad. m. a. Quodcūqz ligauis. z c. Coll.
Deus. q aplo tuo petro. collatis clauib
regni celestis. ligandi atqz soluēdi pō
tificiū tradidisti. cōcede. ut ītcessionis eius

auxilio. a pctōꝝ nrōꝝ nexib⁹ liberem. Qui viuis.
Inuit. Gaudete. v⁹. Cīna x̄. In. i. n. ā. Petr⁹ ⁊ Johes. ⁊c.
Dīa q̄ h̄ desūt q̄re inf̄ ī statali ei⁹ ī estate. L. ex. om.
Dixit Jhc pet. Bt̄s es symō bariona. v. Be. ps.
Justa satis laude. dilectorē. cōfessorē q̄ su
um petrū aplm dn̄s remunerat. cū eū sc̄i sp̄s
filiū eē testat. a q̄ ipse dei filiꝰ uiui asseue
rat. q̄uis hoc ip̄m mltū dissilit̄ fi nullꝰ fide
liū dubitat. R. Quē dicūt hoīes. ⁊c. Lco. ij.
Dn̄s. n. xp̄c p nam filiꝰ dei. petrꝰ sic ⁊ ceti
elcī. filiꝰ sc̄i sp̄s ē p gm̄. Xp̄c filiꝰ dei. q̄ de
ipso natꝰ ē. petrus filiꝰ sp̄s sc̄i. q̄ de ipso rena
tus ē. Xp̄c filiꝰ dei an̄ tp̄a. ipse ē. n. dei uirtus
⁊ dei sapīa. q̄ dicit. dn̄s posseḋ me initio ui
arū suaꝝ. an̄q̄ q̄cq̄m faceret a p̄ncipio. petrꝰ
filiꝰ sp̄s sc̄i ex tp̄e. q̄ ab ipso illuīat. gm̄ dine
Quia vna uolūtas. L. iij. Cogitōis accep.
eadē ē opatio sc̄e trinitatis. rt̄e cū dixisset
dn̄s pet. bs es symō bariona. i. filiꝰ grē spi
ritual. ptinꝰ adiūxit. Quia caro ⁊ sāguis n̄
reuelauit t̄. sz pr̄ meꝰ q̄ ī cel ē. Pat̄ q̄ppe fi
lio colūbe reuelauit. q̄ vna ē grā pr̄is. et
sp̄s sc̄i. eadē q̄ et filij. q̄d facillime sacre
scp̄tē pbat̄ exemplis. Lectio. iiij.
Dicit nāq̄ de patre apls. Misit ds sp̄m

filij sui ī corda nr̄a. Dicit ipse filius de spū
scō. Cū aū uenerit paraclytus quē ego mittā
uob a pr̄e. Dic̄ de spū scō apl̄s. Hec oīa opa
tur vnus atq; idē sp̄s. diuidēs sīgl̄is ꝓut wlt.
Pater ḡ mittit ~~filiū~~ spm̄. filius mittit spm̄. Lco. v.
sp̄s ipse ubi wlt spirat. qr ꝓfcō ut dixi
mus. vna ē uolūtas ⁊ opatio pr̄is. ⁊ filij. ⁊ sp̄s
sc̄i. Et ꝓpterea ꝯueniēt dicit. qr pr̄ reuelauit
filio colūbe mistiū fidei. q̄d ei caro ⁊ sāguis
Caro ⁊ sāguis rc̄e Lc. vj. Creuelare neq̄bat.
ītelligūtur. hoīes sapīa carnis inflati.
colūbine sīplicitatis nescij. ideoq; a sapiēcia
sp̄s oīmodis auersi. de q̄b⁹ sup̄ dc̄m ē. qr xp̄m
nō intelligētes. alij Johem baptistā. alij aū
heliā. alij uero ihemiā. aut unū ex ꝓphetis
eū eē dicerent. De q̄lib⁹ dicit apl̄s. Carnal' aū
hō n̄ ꝑcip̄ ea q̄ sūt sp̄s dei. Lectio. vij.
Sequit. Et ego dico t̄. qr tu es petr⁹ ⁊ sup
hāc petrā edificabo ecc̄m meā. Petr⁹ q̄
symō antea dicebat. ob fortitudinē fidei ⁊
ꝯfessionis sue ꝯstātiā. a dn̄o pet̄ nom̄ acce
pit. qr uidelz illi. firma ac tenaci mēte ad
hesit. de q̄ scriptū ē. Petr̄ aū erat xp̄c. Lc. viij.
Tu es petr⁹. et sup hāc petrā. i. sup dn̄m
saluatorē. q̄ fideli suo cognitori. ama

tori. ꝯfessori. participiū sui nōis donauit.
ut scilꝫ a petra petr⁹ uocaret̄. edificat̄ ecc̄.
qꝛ n̄ n̄ ꝑ fidē ⁊ dilcoēm x̄. ꝑ susceptoēm sac̄
mētoꝝ xp̄i. ꝑ obs̄uātiā mādatoꝝ x̄. ad sortem
elcōꝝ. ⁊ ad eternā ꝑtīgit̄ uitā. aplo attestāte.
q̄ ait. Fūdamētū aliud nemo pt̄ ponē. pret̄
id q̄d positū ē. q̄d ē xp̄c ihc. P. ix. S. Mathm.
In ill̄. Venit ihc ī partes cesaree philippi.
⁊ interrogabat discipulos suos. dicēs. Quem
dicūt hoīes eē filiū hoīs. ⁊. R. Ven. Bede.
Lectio sc̄i ewāgelij. q̄ m̄ fr̄s audistis. tāto
īteti⁹ cogitāda. ac sn̄ obliuione ē iugit̄
retinēda. q̄nto cōstat. qꝛ magnā nob̄ fidei
ꝑfectoēm ꝯmēdat. magnū ei⁹ dē ꝑfc̄e fidei ꝯ
oīa tēptamēta. robur eq̄ demōstrat. Lco. x.
Si. n. scire uolum⁹. q̄m̄ ī xp̄m credi opor
teat. q̄d lucidi⁹ eo. q̄ ait ad eū petr⁹. tu
es xp̄c fili⁹ dei uiui. Rursū. si audire de
lectat. q̄ntū h̄ fides ualeat. q̄d apti⁹ eo. quod
ait dn̄s de eccl̄a. q̄ sup eū edificāda erat. ⁊
porte infi n̄ p̄ualebunt adu⁹s eā. Sꝫ hec
suis in locis plenī⁹ exponent̄. Lectio. xi.
Explanati ex ordine lcoēm dn̄icā. p̄mo vi
deam⁹ de loco. ī q̄ habita memoratur.
Venit ihc ī partes cesaree philippi. Phi

lipp⁹ ut lucas testat. erat tetrarcha ituree
⁊ traconitidis regionis. Lectio. xij.
Hic g° philipp⁹ statuēs ciuitatē ī loco. ubi
iordanis ad radices orit libani mōtis.
⁊ ē terminus iudee q̄ septētrionē. appellauit eā
cesareā philippi. ī memoriā uidelz sui nōis.
parit q̄z honorē tyberij cesaris. sb q° ipse reg
nabat. In cui⁹ partes ueniens ihc. ītrogabat
discipl'os suos. dicēs. Quē dicūt hoīes eē fi
liū hoīs? Nō aut q̄i nesciēs. sn̄iam de se ul'
discipulorz ul' extraneorz inq̄rit. sz ideo discipu
los. q̄d de se sētiāt. ītrogat. ut ꝯfessionē rcē
fidei illorz digna mercede remuneret. Scū math.
In ill'. Uenit ihc ī partes cesaree philippi.
et ītrogabat discipulos suos. dicēs. Quē
dicūt hoīes eē filiū hoīs? At illi dixerūt.
Alij iohem baptistā. alij aū heliā. alij uo
ihemiā. aut vnū ex ꝓphis. Dicit ill' ihc.
Vos aut quē me eē dicitis? Respōdēs sy
mō petr⁹. dix. Tu es xp̄c fili⁹ dei uiui. Re
spōdēs aut ihc. dix ei. Bs es symō bariona.
q̄z caro ⁊ sāguis n̄ reuelauit t̄. sz pr̄ me⁹ q̄
ī cel' ē. Et ego dico t̄. q̄z tu es petr⁹ ⁊ sup hac
petrā edificabo ecc̄m meā. Et porte infi
n̄ p̄ualebūt aduersus eā. Et t̄ dabo claues

regni celorum. Et quodcumque ligaueris super terram. erit
ligatum in celis. Et quodcumque solueris super terram. erit
solutum in celis. Coll. Deus qui apostolo. et c. Cap.
et Coll. In l. ad iij. et ves. Q. sup. Ad vj. Capit.
Benedictionem omnium gentium dedit illi dominus. et te
stamentum suum confirmauit super caput eius. Coll.
Prima quesumus omnipotens deus. ut nullis nos permittas per
turbationibus concuti. quos in apostolice confessionis petra
statuit ei dominus testa. Ad ix. Cap. Solidasti. P.
mentum sempiternum. et dedit illi sacerdotium magnum.
et beatificauit illum in gloria. Collecta.
Adesto domine supplicationibus nostris. et sperantes in
tua misericordia. intercedente beato petro apostolo tuo. cele
sti protege benignus auxilio. P. Mathie ap. Cap.
Iam non estis hospites. R. Qui sunt isti. Collecta.
Quesumus omnipotens deus. Lectiones Ait dominus discipulis. s.
Vos amici. Ewangelium. Hoc est preceptum. Greg. pp. Cap.
Benedictionem omnium. R. Sint lumbi. Coll. Deus qui
anime. fa. V. Lectiones Seruus qui geminata. Ewangelium. Homo
quidam peregre. Cetera omnia. j. confessoris pontificis. Benedicti abb.
ad ves. a. Iste sanctus digne. a. Iustum deduxit. a. Amauit
eum. a. Iste cognouit. Cap. Dilectus a deo. et h. R.
Sanctus benedictus. V. Ihesu corona. V. Iustus germina. Ad. Mat. a.
Sanctissime confessor domini monachorum pater. et dux benedicte.
intercede pro nostra omnium que salute. Coll. Intercessio nos. 3.

ne. sicut de
Geronimo.

Inuit. Iust⁹ florebit ī domo dn̄i plātat⁹. Gaudeam⁹ et exultem⁹ ī ei⁹ sacra sollēpnitate. P. Veīte. In .j. n. ā.

Fuit uir uite uenabil'. grā bn̄dict⁹ ⁊ noīe. ā. Ab ipso puritie sue tp̄e. cor gn̄s senile. etatē morib⁹ tn̄sies. nulli aīm dedit uoluptati. ā. Dū ī hac t̄ra eēt. q̄ tp̄alit' libe uti potuisset. iā q̄i aridū mūdū cū flore despexit. an̄. Nursie p̄uītia exort⁹. rome libalib⁹ littar̄ studijs tradit⁹ a parētib⁹ fuat. ā. Relicta domo. reb⁹ q̄ p̄ris. soli deo placē cupiēs. scē ꝯuersatoīs hītū q̄siuit. ā. Recessit g̃ sci ent' nesci⁹ ⁊ sapiēt' īdoct⁹. Incip̄ vita s̄ Bn̄dc̄i abb. edita a b̄o p̄p̄ Greg. l'co. j.

Fuit uir uite uenabil'. grā bn̄dictus et noīe. ab ipso puritie sue tp̄e cor gn̄s senile. Etatē q̄ppe moribus tn̄sies. nulli aīm uoluptati dedit. Sed dum ī hac t̄ra adhuc esset. quo tp̄alr libe uti potuisset. despexit iā q̄i aridū mūdū cū flore.

R. Fuit uir uite uenabil'. grā bn̄dc̄s ⁊ noīe. ab ipso puritie tp̄e cor gn̄s senile. Etatē q̄ppe morib⁹ tn̄sies. nulli aīm uoluptati dedit. V. Recessit g̃ scient' nesci⁹. et sapienter indoctus. Etatem. Lectio secūda.

Qui libiori gn̄e ex p̄uītia nursie exort⁹. rome libalib⁹ littar̄ studijs tradit⁹ fuat. Sz cū ī eis mltos ire p̄ abrupta uitior̄ c̄ net. eū quē q̄i ī īgressū mūdi posuat retr̄ pedē. ne si q̄d de scīa ei⁹ attīget. ipse q̄ post

modū ī īmane p̄cipitiū tot⁹ iret. R. B tūs bn̄
dictus famul⁹ dn̄i magnū fecit miraclm̄. fudit p̄ces ad
dn̄m. ⁊ resolidauit ꝯfractū capistriū. V. Bn̄dict⁹ puer.
cū nutritē suā flere ꝯspiceret. ei⁹ dolori ꝯpass⁹ ē. ⁊ reso. L. iiii.

Desp̄cis itaq; litt̄arū studijs. relicta domo. re
b⁹ q; pr̄is. soli deo placē desid̄ans. sc̄e ꝯuersa
tōis habitū q̄siuit. Recessit ḡ scient̄ nesci⁹ ⁊ sa
pient̄ īdoct⁹. Hic itaq; cū iā relc̄is litt̄arū stu
dijs. petē deserta decreuisset. nutrix q̄ hūc arti⁹
amabat. sola secuta ē. R. Inito ꝯsilio. uenenū
uino miscuē. q̄ oblato ex more ad bn̄dicēdū pr̄i. ut di
signū crucis edidit. ⁊ uas pestifer pot⁹ ita ꝯfractū ē. ac
si p signo lapidē dedisset. V. Intellex̄ p̄tin⁹ uir dei. q; po
tū mortis habuat. q̄d portare n̄ potuit sig⁹ uite. ac si.

Cūq; ad locū ueīssēt. q̄ effide dicit. L. iiii.
Multis q; honestiorib⁹ uiris karitate se illic
detinētib⁹. ī bt̄i pet̄ ecc̄a demorarent. p̄dc̄a nu
trix illi⁹ ad p̄gādū t̄ticū. a uicinis mlr̄ib⁹ p̄sta
ri sibi capistriū petijt. Q̄d sup m̄sā īcaute
d̄elictū. casu accidēte fractū ē. sic ut ī dua
b⁹ partib⁹ īueniret diuisū. Q̄d mox ut redi
ens nutrix illi⁹ īueīt. uehem̄tissime flē cep̄.
q; uas q̄d p̄stitū acceperat. fractū uidebat.
R. Scūs Bn̄dc̄s pl⁹ appetijt mala mūdi ꝓpeti. q̄m
laudes. Malēs p deo laborib⁹ fatigari. q̄ uite h⁹ fa

uoribꝰ extolli. V. Diuina nāq; p̄uentꝰ grā. magis
ac magis ad sup̄na aīo suspirabat. Galēs. In. ij. ij. ā.
Hic itaq; cū iā relictis litt̄arꝫ studijs. petē deserta
decreuisset. nutrix q̄ hūc artiꝰ amabat. sola secuta est.
ā. Predc̄a nutrix illiꝰ ad p̄gandū t̄ticū a uicinis
mulieribꝰ prestari sibi capistriū petijt. q̄d casu ac
cidēte fractū ē. ā. Cōpassus nutrici. oratōem fudit
Bn̄dc̄s puer cū lacrimis. capistriū reparauit. an̄.
Bn̄dc̄s dei famlꝰ magnū fec̄ miraclm. fudit p̄ces
ad dōm. et reuixit capistriū. ā. Qui dū hēmū ~~petēt~~ p
gēt. romanū monachū obuiauit. cuiꝰ cū desidriū
cognouisset. ⁊ secretū tenuit. ⁊ adiutoriū ī pēdit. ā.
Cūq; ī specu posito sbmitti panē dyabolꝰ ꝯspiceret.
iactauit lapidē. ⁊ tintīnabulū fregit. Lco. V.
Benedictꝰ religiosus et piꝰ pu. cū nutritē
suā flere ꝯspiceret. eiꝰ dolori ꝯpassus. alla
tis secū utrisq; fracti capistrij partibꝰ. sese cū
lacrimis ī oratōem dedit. Qui ab orōe surgēs. ita
uixit se uas sanū repit. ut ī eo fractē uestigia
nullateꝰ īueniri potuissēt. Mox aut̄ nutritem
suā blāde cōsolatꝰ. ei sanū capistriū reddidit.
q̄d fractū tulat. R. Dnē n̄ aspicias pc̄ca mā.
sz fidē hꝰ hoīs. q̄ rogat resuscitari filiū suū. ⁊ red
de ī hoc corpꝰclo aīam q̄ tulisti. ⁊ ꝯpleta orōe reuixit.
⁊ sanū reddidit pr̄i suo. V. Et regrediēte aīa. cor

pusclm omē ꝯtinuit. ⁊ sb oclis oīm q̄ aderāt. vi
Que res ī loco | l. vi. Cuius apparuit. ⁊ sa.
Deode a cūctis ē agnita. atq; ī tāta ā
miratōe habita. ut hoc ipm capisterium. ei⁹
de loci incole ī eccle īgressu suspēdent.
qtin⁹ et p̄sētes ⁊ secuti oēs agnoscent. bn̄
dictus puer ꝯuersatōis grām a qnta pfecti
one cepisset. Qd ānis mltis illic an̄ oclos
oīm fuit. ⁊ usq; ad hec lōgobardoꝝ tēpa
sup eccle fores pepēdit. R. Cūq; scs bn̄
dict⁹ ī cella ꝯsisteret. eleuatis sursū oclis. uidit so
roris sue aīam de corpe ei⁹ egressā. In colūbe spē
celi secreta penetrare. V. Qui tāte ei⁹ gle ꝯgaudēs.
oīpotēti deo grās reddidit. ei⁹q; obitū frib⁹ denū
tiauit. ⁊ q; ei⁹ aīam uidit. In colūbe. l. co. vij.
Scūs bn̄dcs pl⁹ appetēs mala mūdi ꝑpe
ti. q̄ laudes. ꝑ deo laborib⁹ fatigari. q̄
uite hui⁹ fauoribz extolli. nutritē suā occl
te fugiēs. deserti loci secessū petijt. cui sb
lac⁹ uocablm ē. Qui a romana urbe. qd
gīta ferme milib⁹ distās. frigidas atq; ꝑ
spicuas emanat aqs. Que illic uidelicet
aqrū abūdātia. ī extēso p̄ius lacu collig.
ad postremū ī amnem deriuatur. R.
Intēpeste noctis hora uir dei instās uigilijs

assidue orōis. velut sb vno sol' radio omnē mūdū
collectū cōspex. ℣. Videnti. n. creatorē. āgusta ē oīs
Quo dū fugiens Lco. viij. Creatura. Omnē.
Bn̄dict' pgeret. monach' q̄dā roman' no
mine. hūc euntē repit. q̄ tenderet reqsiuit.
Cui' cū desidiū cognouisset. ⁊ secretū tenu
it. ⁊ adiutoriū īpendit. ei q̄ scē ꝯuersatōis
habitū tradidit. ⁊ ī q̄ntū licuit mīstrauit.
℟. Pat' scs dū ītentā oculoꝝ atiem ī splendore
chorusce lucis habe uideret. uidit g'mani aiām ca
puani epi. In spera ignea ab angel' ī celū deferri.
℣. Fcm̄q̄ ē. ⁊ reuerentissim̄ uirū g'manū epm̄ is
q̄ missus fuerat. iā defūctū repit. In spa. Ad. cc. ā.
Scīmonial' autē feīa cū negātis uerba audisset.
orōem fudit. ⁊ īundatio pluuie erupit. L. ix. S. Math.
In ill'. Dixit symō petr' ad Jhm. Ecce nos re
liq̄m' oīa. et secuti sum' te. Quid g̊ erit no
bis? Et reliqua. Om̄. l. e. Ven'. Bede pbri.
Audiēs a dn̄o petr'. q̄ diues difficile in
trāret ī regnū celoꝝ. sciēs q̄ se cū suis
cōdiscipulis ad integrū mūdi fallētis spre
uisse delitias. uoluit agnoscere. q̄d ul' ipsi
uel ceteri mūdi ꝯtēptores. ꝓ maiori mētis ui
tute. maioris p̄mij spare debent. ⁊ respō
dēs dn̄o ait. Ecce nos reliq̄m' oīa. ⁊ secuti

sum⁹ te. Qd g° erit nob⁹. ℟. Eodē uo āno. q°
de hac uita erat exitur⁹. qb⁹da discipul' secū ꝯuersāti
b⁹. qb⁹da lōge manētib⁹ scissimi sui obit⁹ denūtiauit
diē. ℣. Presentib⁹ īdicēs. ut audita ꝑ silētiū tege
rēt. absētib⁹ īdicās. q̄le eis signū fieret. qn̄ ei⁹ aīa de
Sollert' ītuēdū ē. L. x. Corpe exirz. Scissi
q̄ n̄ solū se oīa reliq̄sse. sz ⁊ dn̄m seq̄ gla
tur. q̄ stultū ꝓfecto ē. iux̄ platonē ⁊ dyoge
nem. ⁊ q°sda alios phylosophos. uite hui⁹ di
uitias calcare. ⁊ n̄ h̄ ꝓ adipiscēda uita etna.
sz ꝓ īani age mortaliū laude captāda. stultū
ꝓfecto. p̄sētes labores ult° absq̄ spe fut̄e q̄e
tis et pacis sb̄ire. ℟. Sexto nāq̄ die portari se
ī oratoriū a discipul' fec̄. ibi q̄ exitū suū dn̄icis sa
cr̄amētis muniuit. Atq̄ int̄ discipl'oꝝ man⁹ expirauit.
℣. Crtis ī celū manib⁹ stetit. ⁊ ultimū sp̄m int̄ uba
orationis efflauit. Atq̄ inter. Lectio. xi.
Perfectus ille ē. qui abiēs uēdit oīa q̄ h̄t.
et dat pauꝑib⁹. ac uēiens seq̄tur xp̄m.
Habebit. n. thesauꝝ īdefitiētē. ī cel'. Unde
bn̄. ītrogāte petro. dix̄ de talib⁹ jh̄c. Amē
dico uob. q̄ vos q̄ secuti estis me. ī regnā
tōe cū sederit fili⁹ hoīs ī sede maiestatis
sue. sedebitis ⁊ uos sr̄ sedes duodecī. iudi
cātes duodecī trib⁹ isrl'. ℟. Uia rc̄a oriē

tis tramite. ab eius cella in celum usque tendebatur. cui uene
rando habitu uir desuper clarus assistens. cuius esset uia
quam cernerent inquisiuit. Illi autem se nescire professi sunt. V.
Quibus ipse ait. hec est uia. quam dilectus domini benedictus ascendit. Illi.
In hac quippe uita Jhesus pro suo nomine | Luc. xij.
laborantes. in alia premium sperare docuit. i. in rege
neratione. cum uidelicet in uitam immortalem fuerimus resur
gendo regenerati. qui in uitam caducam fuerimus morta
liter geniti. R. O beati viri Benedicti sancta preconia. o in
estimabilis dilectio caritatis. Qui dum seculi pompam contempsit.
eterne uite coniunctus est. V. Cui uiuere xpc fuit. et mori
lucrum. Qui dum seculi. Ew. Dixit symon petrus ad Jhesum.
Ecce nos reliquimus. ~~Quere de cons. non pot.~~ Coll.
Intercessio. In l. a. Electus a fratribus inuitus obtinuit.
quod scienter sciuit se illorum moribus conuenire non posse. Cap.
Dilectus a deo. R. Justum deduxit. V. Justus germani. ad. B.
Pater sanctus dum intentam oculorum aciem in splendore chorus
lucis habere uideretur. uidit germani animam capuani e
pi in spera ignea ab angelis in celum deferri. Coll. Intercessio. ad. j. a. Cumque sibi conspicerent illicita non licere.
assueta relinquere. conati sunt de eius morte tractare.
ad. iij. a. Inito consilio. uenenum uino miscuere.
quo oblato signauit. sic quod confractum est. ac si pro signo la
pidem dedisset. ~~Cap. et Coll. ut in l.~~ ad. vj. an.
Puer quidam paruulus elephantino morbo percussus.

ad dei hoīem ē adduct⁹ p̄stina sanitate recepta. ī co
lumis remeauit ad propria. Capitulum.

Dedit dn̄s ꝯfessionē sc̄o suo. ⁊ excelso in
uerbo gl̄e. de oī corde suo laudauit dn̄m.
⁊ dilexit eū q̄ fecit illum. Collecta.

Excita dn̄e ī ecc̄lia tua sp̄m. cui beat⁹
Bn̄dict⁹ abbas seruiuit. ut eodē nos
replēte. studeam⁹ amare q̄d amauit. ⁊ ope
exercē q̄d docuit. P. eiusd. ad. ix. ā. Tantā grām ei
uirt⁹ diuina ꝯtulerat. ut sb̄ uno sol' radio. oēm m̄

Iustū deduxit dn̄s p uias | Cap. Cū collēm ꝯspiceret.
rectas. et ostēdit illi regnū dei. et dedit illi
sciām sc̄oꝝ. honestauit illū ī laborib⁹. ⁊ ꝯple

Sit q̄s dn̄e btūs | Coll. Cuit labores illi⁹.
Bn̄dict⁹ abbas nr̄ē fragilitatis prōpt⁹
adiutor. ⁊ p nob' t̄ supplicās copiosi⁹ audia
tur. P. ad. ves. sr̄. p̄. ā. Fuit uir uite. ⁊ c. Cap.

Dilectus. R. amauit. V. Iust⁹ ꝯminab'. ad. ā.

Orabat sc̄us Bn̄dict⁹. dn̄e n̄ aspicias pcā mea. sed
fidē h⁹ hoīs. q̄ rogat resuscitari filiū suū. ⁊ sb̄ ꝯcl'
oīm. uiuētē pu'm reddidit pr̄i suo. Coll. Intercessio nos. In ānūtiatōe s̄ m̄e. ad. ves. sr̄. p̄. ā.

Non auferet' sceptrū de iuda. ⁊ dux de femore
ei⁹. donec ueniat q̄ mittēd⁹ ē. ⁊ ipse erit expectatio
gētiū. ā. Dn̄s ueniet. occurrite illi. dicētes. magnū

principium. et regni eius non erit finis. deus fortis dominator.
princeps pacis. ā. Ecce veniet deus et homo de domo dd. se
dere in throno. ā. Leva ihrlm oculos. et vide potentiam regis.
ecce saluator tuus veniet solvere te a vinculo. Capit.
Egredietur virga de radice yesse. et flos de
radice eius ascendet. et requiescet super eum spiritus
domini. spiritus sapientie. et intellectus. spiritus consilii.
et fortitudinis. spiritus scientie. et pietatis. et replebit
eum spiritus timoris domini. ℟. Aue mater. ℣. Quomodo fiet. ℣. Spe
tiosa. ad mat. Salue regina mie. vita. dl. et c. Coll.
Deus. qui de beate marie virginis utero. verbum tuum.
angelo nuntiante. carnem suscipere voluisti.
presta supplicibus tuis. ut qui vere eam genitricem dei cre
dimus. eius apud te intercessionibus adiuvemur. P. e.
Inuit. Aue mater gratia plena. dominus tecum. Benedicta tu in mulieribus. Ps.
Venite. In. j. nono. ā. Missus est gabriel angelus ad mariam
virginem desponsatam joseph. ā. Aue mater gratia plena. dominus tecum. benedicta tu
in mulieribus. ā. Benedicta tu in mulieribus. et benedictus fructus ventris tui. ant.
Quomodo fiet istud angelice dei. quia virum non cognosco. audi mater virgo christi.
spiritus sanctus superveniet in te. et virtus altissimi obumbrabit tibi. ant.
Prophete predicaverunt nasci saluatorem de virgine mater. ant.
Ecce in nubibus celi dominus veniet in potestate magna. ℣. Aue mater gratia.
Ingressus angelus Sermo ex commentario. ven. Bede presbiteri.
ad mariam. dixit. Aue gratia plena. dominus tecum. bene
dicta tu in mulieribus. Bene gratia plena vocatur. quia ni

mirū grām qm̄ nulla alia meruat. asse
quit. ut ipm̄ uidelz grē ꝯcipiat ⁊ generet
auctorē. ℟. Missus ē gabriel angl's ad ma
riā uirginē desponsatā joseph. nūtiās ei uerbū ⁊ expa
uescit uirgo de lumine. ne timeas m̄. inuenisti grām apud
dom̄. Ecce ꝯcipies ⁊ paries. ⁊ uocabitur altissimi filius. ℣.
Aue m̄ grā plena. dn̄s tecū. Ecce ꝯcipies. Lcō. ij.
Que cū audisset. turbata ē in sermone eius. ⁊
cogitabat qlis esset ista salutatio. Disce
uirginē moribus. disce uirginē uerecūdia. disce uir
ginē oraculo. disce misterio. Trepidare uirgi
nū ē. ⁊ ad oēs uiri ingressus pauere. oms
uiri affatus uereri. ℟. Aue m̄ grā plena. dn̄s tecū. Sp̄s
scs̄ superueniet in te. ⁊ uirtus altissimi obūbrabit tibi. qd. n. ex te
nascetur scm̄. uocabitur filius dei. ℣. Quomodo fiet istud qm̄
uirū n̄ cognosco. ⁊ rn̄dēs angl's dixit ei. Sp̄s scs̄. L. iij.
Discāt mulieres ꝓpositū pudoris imita
ri. Sola in penetrabilibus. qm̄ nemo ui
rorum uideret. solus angl's repiret. Sola sine
comite. sola sn̄ teste. ⁊ ne q̄ degeneri depra
uaretur affatu. ab angelo salutatur. ℟. Ra
dix yesse. qui exurgit iudicare gētes. in eū gētes spa
bunt. ꝙ erit nom̄ eius bn̄dcm̄ in scla. ℣. Ecce uirgo ꝯcipi
et. ⁊ pariet filiū. ⁊ uocabitur nom̄ eius ēmanuel. ℟.
Disce uirgo. uerborum uitare lasciuiā. L. iiij.

Maria etiā salutatōem āgeli uerebat. Erat
tn̄ cogitās iq̄t. q̄lis esset h̄ salutatio. Et ideo
cū uerecūdia. q̄r pauebat. Cū prudētia. q̄r
bn̄dictōis nouā formulā mirabat. q̄ nusq̄
lecta ē. nusq̄ an̄ cōpta. R. Suscipe uerbū uirgo
m̄. q̄d t̄ a dn̄o p̄ āgl̄m transmissū ē. concipies ī utero. dm̄
paries et hoīem. Vt bn̄dcā dicaris int̄ oēs mlieres.
V. Paries quidē filiū. sz uirgītatis n̄ patieris detrim̄
tū. effitieris grauida. et eris mr̄ sp̄ ītacta. Vt. bn̄. In
.ij. Q. an̄. Ne timeas m̄. īueīsti gr̄m ap̄d dō. ecce cōci
pies. et paries filiū. ā. Dabit ei dn̄s sedē dd̄ pr̄is
ei. et regnab̄ īeternū. ā. Ecce ancilla dō. fiat m̄ scd̄m uerbū
tuū. ā. Bt̄a es m̄. q̄ credidisti. p̄fitient̄ ī te. q̄ dcā
sūt t̄ a dn̄o. ā. Emitte agnū dn̄e dn̄atorē t̄re. de pet̄
deserti ad mōtē filie syon. ā. Angl̄s dn̄i nūtiauit
Marie. et concep̄ de spū scō. V. Benedcā tu. Lco. V.
Et ait angl̄s ei. Ne timeas m̄. īueīsti. n.
gr̄m apud dm̄. Quā v̄ salutatōe inso
lita. utpote q̄ ei soli seruabat. uidēt turba
tā. q̄i familiari notā uocās ex noīe. ne
time debeat. iubet. Et q̄r grā plenā uoca
uerat. eādē gr̄m et astruit plenū. et uberi ex
plicat dicēs. Ecce cōcipies ī utero. et paries
filiū. et uocabis nom̄ ei Ihm̄. R. Ecce u
go concipiet. et pariet filiū. dic̄ dn̄s. et uocab̄ nomē

ei⁹ ãmirabil' ds · fortis. V. Sup soliũ dd ⁊ sup reg⁹
ei⁹ sedebit in eternum. Ammirabilis. Lcõ. vj.
Hc saluator siue salutaris intrpetat. Cui⁹ sa
cramẽtũ noĩs. alloqñs ioseph ãgl's exposuit.
ipse. n. iqens saluũ faciet pplm suũ a pctis
eoꝝ. Nõ ait. pplm isrl. sz pplm suũ. hoc ẽ. in
vnitatẽ fidei ex ppũtio et circũcisione uocatũ.
quib⁹ ex diuersa parte ggregatis. fierz unũ oui
le. ⁊ un⁹ pastor. R. Descẽdz dñs sic pluuia in
uell⁹. orietur ĩ dieb⁹ ei⁹ iustitia. ⁊ abũdan pacis. V. Et
adorabũt eũ oẽs reges. oẽs gẽtes seruient ei. Orietur. vij.
Hic erit magn⁹. et fili⁹ altissimi uocabit.
⁊ dabit illi dñs ds sedẽ dd prĩs ei⁹. Dcm
ẽ ⁊ de Johe. qz erit magn⁹. sz ille qi hõ mag
n⁹. h' qi ds magn⁹. Ille eũ magn⁹ corã dnõ.
h' aut erit magn⁹ inqt. ⁊ fili⁹ altissimi uocab.
R. Egredietur uirga de radice yesse. ⁊ flos de radice
ei⁹ ascẽdz. Et erit iustitia cĩglm lũboꝝ ei⁹. ⁊ fides cĩc
toriũ renũ ei⁹. V. Et requiescz sup eũ sps dñi. sps sa
pientie. ⁊ intellectus. Et erit. Lectio. viij.
Idem fili⁹ altissimi. q ĩ utro uirginali gceptus
et nat⁹ ẽ. idem hõ ĩ tpe creat⁹ ex mre. q ds
ẽ añ tpa nat⁹ ex pre. Si aut idem hõ q ds
ẽ. omittat nestori⁹ hoiẽm tm dicẽ ex uirgĩe
natũ. ⁊ hũc a uerbo dei ñ ĩ unitate psone.

sz ī societate īseparabili esse receptū. ℟.
Virgo isrl reuertere ī ciuitates tuas. usqꝫ q̄ dolēs auerte
ris. Generabis dn̄m saluatorē. oblatōem nouā in t̄ra.
ambulabūt hoīes ī saluatōem. ℣. In karitate ꝓpetua di
lexi te. ideo attraxi te misericordiā. Generabis. Ad. cc. an.
Sup soliū dd̄ ⁊ sr̄ regnū eius sedebit īeternū. ℣. Pt̄ part.
In ill. Missus ē angl's gabriel a deo S. Lucā.
ī ciuitatē galilee. cui nom̄ nazareth. ad uir
ginē desponsatā uiro. cui nom̄ erat ioseph.
de domo dd̄. ⁊ nom̄ uirginis ꝙ. ⁊. ℟. Ambrosij. e.
Latēt diuina misteria. nec facile iuxta ꝓphetiū dic
tū qsqꝫ hoīm pt̄ scire ꝯsiliū dei. Sz tū
ex ceteris fc̄is atqꝫ pceptis dn̄i saluatoris. pos
sumus ītelligere ⁊ hoc ꝓpēsioris ēē ꝯsilij. qd̄ ea
potissimū lecta ē. ut dn̄m pareret. q̄ erat de
sponsata uiro. ℟. Intuemini. quantus sit iste. qui ingredi
ad saluādas gētes. ipse ē rex iustitie. Cuius gn̄atio nō
ht̄ finē. ℣. Precursor ꝓ nob̄ ingredi. scd̄m ordinem
melchisedech pōtifex fc̄s ineternū. Cuius gn̄a. L. x.
Cur aut̄ n̄ an̄qm̄ desponsaretur. impleta ē
maria. Fortasse ne diceretur. q̄ ꝯcepat ex
adulterio. Et bn̄ utrūqꝫ posuit scriptura. ut ⁊
desponsata esset et uirgo. Virgo. ut exps ui
rilis ꝯsortij uideretur. Desponsata. ne temerate
uirginitatis adureretur īfamia. cui gratius aliuus.

corruptele uideret insigne pferre. R. Uide
bunt gentes iustum tuum. et cuncti reges inclitum tuum. et
uocabitur tibi nomen nouum. quod os domini nominauit. V. Et eris co
rona glorie in manu domini. et diadema regni in manu dei tui. et.

Maluit autem dominus aliquos de suo ortu Ps. xi.
quam de matris pudore dubitare. Sciebat enim
teneram esse uirginis uerecundiam. et lubricam famam
pudoris. nec putauit ortus sui fidem matris iniu
riis astruendam. R. Emitte agnum domine dominatorem
terre de petra deserti ad montem filie syon. V. Ostende
nobis domine misericordiam tuam. et salutare tuum da nobis. De petra. Ps. xii.

Seruatur sancte marie. sicut pudore integra. ita
inuiolabili opinione uirginitas. Oportet
enim sanctos. et ab hiis testimonium habere qui foris
sunt. Nec decuit sinistra uirginibus opinione ui
uentibus. uelamen excusationis relinqui. quod infama
ta mater quoque domini uideretur. R. Gaude maria uirgo. cunc
tas hereses sola interemisti. que gabriel archangeli dictis
credidisti. dum uirgo deum et hominem genuisti. et post partum
uirgo inuiolata permansisti. V. Gabrielem archangelum credi
mus deinde te esse affatum. uterum tuum de spiritu sancto credimus
impregnatum. erubescat iudeus infelix. qui dicit christum ex ioseph

In illo: Missus est Sancta. Et semine esse natum. Dum uir
angelus gabriel a deo in ciuitatem galilee. cui
nomen nazareth. ad uirginem desponsatam uiro.

cui nomē erat ioseph. de domo dd. ⁊ nomē
uirginis maria. Et ingressus angelus ad eam dixit.
Aue gratia plena. dns tecum. Benedicta tu in mulieri
bus. Que cum audisset. turbata est in sermone eius.
⁊ cogitabat qualis esset ista salutatio. Et ait
angelus ei. Ne timeas maria. inuenisti. n. gratiam apud
dm. Ecce concipies in utero. ⁊ paries filium. ⁊ uo
cabis nomē eius ihm. Hic erit magnus. ⁊ filius al
tissimi uocabitur. Et dabit illi dns ds sedem dd
patris eius. ⁊ regnabit in domo iacob in eternum. ⁊ regni
eius non erit finis. Dixit autem maria ad angelum.
Quomodo fiet istud. quoniam uirum non cognosco. Et rn
dens angelus. dixit ei. Spus scs superueniet in te. ⁊ uirtus
altissimi obumbrabit tibi. Ideoque ⁊ quod nascetur ex
te sctm. uocabitur filius dei. Et ecce elisabeth cog
nata tua. et ipsa concepit filium in senectute sua.
Et hic mensis est sextus illi. que uocatur sterilis. quia non erit
impossibile apud dm omne uerbum. Dixit autem maria.
Ecce ancilla dni. Fiat mihi secundum uerbum tuum. Coll.
Deus. qui hodierna die uerbum tuum beate marie uir
ginis aluo coadunare uoluisti. fac nos i
ta pagere. ut tibi placere ualeamus. P. eum. In. l. a.
Beatam me dicent omnes generationes. quia ancillam humilem re
spexit ds. Cap. Egredietur uirga. Rx. Aue maria gratia. V.
Speciosa. Ad. Bn. a. Egredietur uirga de radice yes

se. et repleb' oīs tra gl'a dnī. et uidebit oīs caro sa
lutare dei. Coll'. Deus. q̄ hodierna. Ad. j. a.
Ecce uirgo concipiet. et pariet filiū. et uocab' nom̄ ei'
ēmanuel. Ad. iij. a. Ecce concipies ī utero. et paries fi
liū. et uocab' nom̄ ei' Jhm. h' erit magn'. et fili' altis
simi uocab'. Cap. et Coll' ut ī. l. V. Aue m̄. Ad. vj. a.
Ecce ancilla dnī. fiat m̄ scd̄m uerbū tuū. Capit.
Ecce uirgo concipiet. et pariet filiū. et uoca
bit' nom̄ ei' emanuel. butirū et mel
comedz. ut sciat reprobare malū. et eligere bo'.
Deus q̄ uirginalē aulā bte marie | Coll'.
ī q̄ habitares. eligere dignat' es. da q̄s. ut
sua nos defēsione munitos. iocūdos faciat
sue interesse festiuitati. Q' uiuis. Ad. ix. an.
Gaude et letare filia syon. q̄ ecce ego uenio et ha
bitabo ī medio tui. dicit dominus. Capitlm.
Rorate celi desup. et nubes pluāt iustū.
Rapiat' tra. et germinz saluatorē. et iustitia
oriat' simul. ego dn̄s creaui eū. Collecta.
Grām tuā dnē mētib' nr̄is īfūde. ut qui
angelo nūtiāte xp̄i filij tui īcarnatōm
cognouim'. p passionē ei' et crucē. ad resur
rectōis gl'am pducam'. P. eū. Ad. ves. sr. p. a.
Missus ē. a. Aue m̄. a. Bn̄dcta tu. a. Q'm fiet. Cap.
Egrediet. R. Post partū. V. Speciosa. Ad. m̄.

Spiritus sanctus in te descendet mater. ne timeas. habebis in utero filium dei. Collecta. Deus qui hodie. Ambrosii. e. cap. Benedicoem. R. Sint lumbi. Coll. Deus qui conspicis. T. Lectio. Magnum bonum. Ewangelium. Vigilate. Cetera omnia. Quod in confessore potest. Notandum quod a sancto pascha usque ad penthecosten quando festivitas. xij. lectionum de aliquo sancto est celebranda. alleluia dicetur sicut solet fieri de tempore. ad psalmos et invitatorium et cetera. Nunc autem ipsum festum fuerit de iiij. martire. quartum. R. erit. Beatus vir qui metuit. Octavum. De ore prudentis. Duodecimum. Gloria et honore. Si vero fuerit de iiij. confessore potest. iiij. Beatus vir. viij. De ore. xij. In dyademate. De confessore autem non potest. iiij. Beatus vir. viij. De ore prudentis. xij. In medio ecclesie. De omnibus vero predictis ad utrumque magnum dicenda est antiphona. Beatus vir qui metuit. Ad. L. Qui manet in me. Hic autem ordo predictus de Rijs et antiphonis observandus est de sanctis qui non habent proprias hystorias. Hec omnia quere inferius. Notandum etiam quod post ipsum primum diem penthecosten in nullo cantus fine poni debet alleluia nisi vel in libris scriptum invenitur. Hic quoque prescriptus ordo scilicet de Rijs. Beatus vir. De ore et cetera. et de antiphona. Beatus vir. Qui manet. et filie Jherusalem. et cetera. que propria per resurrectionem canuntur. abhinc dimittatur. Tyburtii et Valeriani.

Prima quesumus omnipotens deus. ut qui sanctorum tuorum tyburtii. valeriani et maximi sollempnia colimus. eorum etiam virtutes imitemur. P. In Comm. iiij. martir. vel confessor. per resurrectionem. ad vesperas. antiphona.

Beatus vir qui metuit dnm. alla. in mandatis eius cupit nimis. all.
In. l. Qui manet in me. et ego in eo. hic fert fructum multum. all.
Plimorum mr. ves. Filie jhrlm. venite. et videte mres.
cum coronis quibus coronavit eos dns. in die sollempnitatis. et
letitie. alla. all. In. l. a. Lux perpetua lucebit scis tuis
dne. all. et eternitas tpm. all. all. In sis. ves. In celestibus
regnis. scorum habitatio est. all. et in eternum reges eorum. all. Geor
Deus qui nos bi Georgii mris tui gii. m. coll.
meritis et intercessione letificas. concede propitius.
ut qui eius bnficia poscimus dona tue gre consequamur.
P. Marci. ewa. capit. Qui timet dm. R. Qua
tuor aialia. v. Eterna xi. v. Nimis honor. ad. m. a.
Ecce ego johes. coll. Ecclesiam tuam. Invit. Alla.
vi. P. Venite. In. i. a. Alla. P. Celi enarr.
v. In oem terram. ¶ Ria. et cetera oia. R. de ewangelis.
pt. iiij. R. viij. et xij. Smo ex comentar. bi. aug. epi.
Ait dns discipulis suis. Manete in me. et
ego in vob. Vite se dixit esse jhc. et discipu
los suos palmites. et agricolam patrem.
Vn iam pdem. sic potuimus disputatum est. R. In
hac aut lcone. cum adhuc Lco. ij. Cuisione dei.
de seipso qui est vitis. et de suis palmitibus hoc
est discipulis loqueretur. manete inquit in me. et ego
in vob. Non quomodo illi in ipso. sic ipse in illis.
Utrumque. n. prodest. non ipsi. sed illis. R. Quatuor. fa.

Ita sunt quippe in uite palmites. ut Lco. iij.
uiti non conferant. sed inde accipiant. unde uiuant.
Ita uero uitis est in palmitibus. ut uitale alimentum
subministret eis. non sumat ab eis. Propter hoc ergo. et
manentem in se habere xpm. et manere in xpo. disci
pulis prodest utrumque. non xpo. Nam preciso palmite.
potest de uiua radice alius pullulare. Qui autem
precisus est. sine radice non potest uiuere. R. Similitudo. Vl.
Sicut palmes non potest ferre Lco. iiij.
fructum a semetipso. nisi manserit in uite.
sic nec uos. nisi in me manseritis. Magna gratie com
mendatio. fratres mei. Corda instruit humilium. ora
obstruit superborum. R. Beatus uir. qui metuit dominum.
alla. in mandatis eius cupit nimis. alla. All. alla. V. Potens
in terra erit semen eius. generatio rectorum benedicetur. alla. In. ij. ij. a.
alla. ps. Exaudi deus. dep. V. Constitues. Lco. v.
Ecce cui si audent respondeant. qui ignorantes
dei iustitiam. et suam uolentes constituere. iusti
tie dei non sunt subiecti. Ecce cui respondeant sibi pla
centes. et ad bona opera faciendam. deum sibi non ne
cessarium putantes. R. Similitudo aspectus. Lco. vj.
Nonne huic resistunt ueritati homines. mente cor
rupti. reprobi circa fidem. qui respondent et locuntur
iniquitatem. dicentes. a deo habemus quod homines su
mus. a nobis autem ipsis quod iusti sumus. R. Quatuor. ai.

Quid dicitis. qd vos ipsos decipitis. R. vij.
n̄ assertores. sed p̄cipitatores libi arbi
trij. ex alto elatoīs. p̄ īania p̄sūptoīs. ī pro
funda sbmisionis. Nēpe uox ura ē. q̄ hō
ex semzipso facit iustitiā. hoc ē altū elatio
nis urē. Sz uitas cōdicit. ⁊ dic̄. Palmes n̄
pt̄ fre fructū a semzipso. n̄ mansit ī uite.
Ite nūc rep̄bi p̄ Lectio. viij. Cū aspicerem
abrupta. ⁊ n̄ hn̄tes u̇ figamī. uētosa loqa
tate letamī. Hec sūt īania p̄sūptoīs urē.
Sz qd uos seqtur. uidete. ⁊ si ē ī uob ull'
sensus. horrete. Qi. n. a semzipso fructū se
fre existimat. ī uite n̄ ē. Qi ī uite n̄ ē. ī xo
n̄ ē. Qi ī xo n̄ ē. xianus n̄ ē. H sūt p̄fūda sbmisi
onis urē. R. De ore p̄dētis p̄ced mel. alla. dl
cedo mell' ē lingua ei. alla. Fauus distillās labia ei.
alla. all. V. Sapia reqescat ī corde ei. ⁊ p̄dn̄ ī sermōe
illi. Fauus Ad. cc. a. Alla. Cant. Uos sci dn̄i. V.
Hi ill'. Dix. j. d. s. R. ix. S. Johem. Annūtiau.
Ego sū uitis ura. ⁊ pr̄ me agricola ē. V. rel.
Iste loc' ewāgelic'. frēs. Om̄. l. e. bi. Aug. ep.
u̇ se dic̄ dn̄s uitē. ⁊ discipl'os suos palmites.
scdm hoc dic̄ q̄ ē caput ecc̄e. nos q̄ mb̄ ei.
mediator dei ⁊ hoīm hō xp̄c jhc. Uni qp
pe nē sūt. uitis ⁊ palmites. Pt̄ qd. cū eēt

ds. cui nē n̄ sum⁹. fc̄s ē hō. ut ī illo esset
uitis hūane nē. cui⁹ ⁊ nos hoīes palmites
esse possem⁹. ℞ Statura erat. Lectio. x.

Quid est. ego sū uitis uā? Ab illa utiq;
discernit. cui dr̄. Q̄m̄ q̄uersa es ī amari
tudinē uitis aliene? Nā q̄ pacto ē uitis
uera. q̄ expectata ē. ut faceret vuā. fecit aū
spinas? Ego sū īq̄t uitis uā. ⁊ pr̄ me⁹ agr̄
cola ē. Omnē palmitē ī me n̄ fr̄ntē fr̄ctū.
tollz eū. ⁊ oēm q̄ fr̄t fructū. p̄gabit eum.
ut fructū pl⁹ affat. ℞ Cū ambularēt. L. xi.

Nūq̄d vnū sr̄. agr̄cola ⁊ uitis? Scd̄m
hoc g̃ uitis xp̄c. q̄ ait. pr̄ maior me
ē. Scd̄m id aū q̄ ait. ego ⁊ pr̄ unū sum⁹.
⁊ ipse agr̄cola ē. Nec talis. quales sr̄ q̄ ex
trinsec⁹ opando exhibēt mīstrium. sz tal. ut
det etiam ītrinsec⁹ īcrēmētū. Nā. neq; q̄ plan
tat. ē aliq̄d. neq; q̄ rigat. sz q̄ īcrēmētū dat
ds. ℞. Cuntib⁹ aīalibus. Lectio. xii.

Utiq; ds ē xp̄c. q̄r ds erat uerbū. unde
et ipse et pr̄ unū sr̄. Q̄ si uerbū caro
fc̄m est. q̄d n̄ erat. manz q̄d erat. Deniq;
cū de pr̄e tāq̄ de agr̄cola dixissz. q̄ īfruc
tuosos palmites tollat. fructuosos autē
purgz. ut pl⁹ affant fructū. ꝯtinuo etiā

seipm̄ mūdatorē palmitū ostēdēs. iam
vos inq̄t mūdi estis. ꝓpt̄ sermonē quē locut⁹
sū vob. ℟. In dyademate capitis aaron lapi
des p̄tiosi fulgebāt. dū pficeret op⁹ dei. all. al. al. ℣.
Corona aurea sr̄ caput ei⁹. expssa sig̃ scitatis. Dū p.
In ill. Dix. j. d. s. Ego sū uitis uera. Scd̄ Joh.
et pr̄ meus agricola ē. Oēm palmitē ī me n̄
ferētē fructū tollz eū. et oēm q̄ fert fructū
purgabit eū. ut fructū pl⁹ afferat. Jā uos mū
di estis. ꝓpt̄ sermonē quē locut⁹ sū uob. Ma
nete ī me. et ego ī uob. Sic palmes nō
pt̄ ferre fructū a semetipso. n̄ mānsit ī uite.
sic nec uos. n̄ ī me mānsitis. Ego sū uitis. et
uos palmites. Qui manz ī me. et ego ī eo. hi
fert fructū mltū. qr̄ sn̄ me nichil potestis
facere. Siq̄s ī me n̄ mānsit. mittet foras sic
palmes. et arescet. et colligēt eū. et ī ignem
mittēt. et ardz. Si mānsitis ī me. et uerba mā
ī uob mānsint. q̄dcūqz uolueritis petetis.
et fiet uob. In hoc clarificat⁹ ē pr̄ me⁹. ut fr̄
tū plimū afferatis. et effitianū mei disci
puli. Sic dilex̄ me pr̄. et ego dilexi vos.
Manete ī dilcōe mea. Si p̄cepta mea s
uauitis. manebitis ī dilcōe mea. sic et ego
pr̄is mei p̄cepta suaui. et maneo ī ei⁹ dilec

tōe. Hec locut⁹ sū uob. ut gaudiū meū ī
uob sit. ⁊ gaudiū ur̄m īpleat. Coll. Eccm̄
tuā. In l. ā. Alla. Cap. Qui timz dm̄. R.
Cōstitues. V. Nimis. honor. Ad. Bn̄. Qui manz ī me.
Collca. Ecclesiā tuā. Ad. j. ā. Alla. Ad. iij. ā. Alla.
Cap. ⁊ coll. ut ī. l. vj. ā. All. Ad. ix. ā. Alla. Ca
pitla. ⁊ coll. Reqre de ewāglistis. Ad. ves. sr̄. p. ā.
Alla. Cap. ⁊ coll. ut ī. l. R. In oēm trā. V. Ctna
x̄ muna. V. Nimis honor. Ad. m. ā. Bt̄s u. q. met.
Nū festū sc̄i Marci ewāgle celebrā. v. kl. Maij.
dicā ad Bn̄. an̄. Qui manz ī me. In scda uespa. an̄.
Tua sf̄ h. Si uo. iiij. kl. celebrā. ad. Bn̄. ā. In med.
⁊ ī circuitu. In sa. ves. ā. Bt̄s u. q. metuit. dicā. Hec
mutatio fit. ppt. Cōm. de scō vitale mr̄e. Robti. Cap.
Dilcūs a deo. R. Iste sc̄s digne. Ad. m. Bt̄s
u. q. met. Coll. Intercessio 3. l. coes. Beati sūt
serui. Ew. Ecce nos reliqm̄. In l. ā. Alla.
Ad. Bn̄. Qui manz. Cap. ⁊ coll. ut s. Cetera sic de
scō Bn̄dicto. Eod die Petri mr̄is ad ves. Cap. Iust⁹
si morte. R. breue. Gla ⁊ honore ⁊ c. Ad. m. ā. Bt̄s
u. q. suffr. Coll. Adesto. Cōm. de scō Roberto. Bt̄s
u. q. met. V. Iustū deduxit. Coll. Intercessio. Cetera de
scō Petro sic de scō Vincētio. Scde aut̄ vespe n̄ fi
ant de scō Petro. sz. cōm. scilz. Bt̄s u. q. met. Petri m.
Cap. Iust⁹ si morte. R. Gla ⁊ honore. breue. Coll.

Adesto dnē suppl. g. Ꝑ. Si quis vult post me. Ew. Nisi granū. Ch. ~~et cetera oīa que de vno mare n. pōt.~~ philippi et ja. aplorū. Cap.

Iam n̄ estis. R. Tanto tpe. V. Cetna. V. Nimis. M.

Stabūt iusti ī magna ꝯstātia adūsus eos q̄ se āgustiauerūt et q̄ abstulerūt labores illorū. all. Coll.

Deus. q̄ nos ānua aplorū tuorū philippi et jacobi sollēpnitate letificas. prā q̄s. ut quorū gaudem' mitis. īstruam' exēplis. P. Inuit. Alla. P. Veīte. In. j. n. ā. Alla. P. Celi enarr. V. In oēm. Smo ex. ꝯm. bi aug. e.

Si cognouissetis me. et prēm meū utiq̄ cognouissetis. et am̄ ꝯgnoicetis eū. et uidistis eū. Verba sc̄i ewāgelij frs kmi ita rcē ītelligūt. si cū supioribꝰ repiūt hrē ꝯcordiā. Cōueīre. n. debēt p̄cedentia ꝯseqntibꝰ. qn̄ uitas loq̄r. R. Virtute magna reddebāt apli testimoīm resurrcōis ihu xi dni nri. alla. all. V. Repleti q̄dē spū scō. loq̄bant' ubū di cū fiducia. Testimo.

Supius dixerat dns. et si abiero. Y. ij.

Et p̄parauero uob' locū. itm uenio et accipiā uos ad meipm. ut ubi ego sū. et uos sitis. Deīn addidit. et q̄ ego uado. scitis. et uiā scitis. Nichq̄ aliud ostendit ēē q̄d

dixit. nisi quia ipsum sciebant. R. Ibant gaudentes apli
a conspectu concilij. quoniam digni habiti sunt pro nomine Jhesu contume
liam pati. Alleluia. alleluia. alleluia. V. Non sunt loquele. neque sermones. quo
rum non audiantur voces eorum. Alleluia. Lectio. iiij.

Quod ait dominus. ut ubi ego sum. et vos sitis. ubi
erant futuri. nisi in ipso. ac per hoc etiam ipse in
seipso. Et ideo. ubi ille. ibi et ipsi. hoc est in
ipso. Ipsa est igitur vita eterna. in qua futuri sumus.
cum acceperit nos ad se. Et ipsa vita eterna. quod
ipse est. in ipso est. Ubi est ipse. et nos sumus. hoc
est in ipso. R. Ego sum vitis vera. et vos palmites.
Qui manet in me. et ego in eo. hic fert fructum multum. alleluia. alleluia.
V. Manete in dilectione mea. sicut dilexi vos. Qui manet. iiij.

Connectens itaque dominus sequentia precedentibus.
si cognovissetis me inquit. et patrem me
um utique cognovissetis. hoc est quod ait. nemo ve
nit ad patrem. nisi per me. Deinde subiungit. Et amo
cognoscetis eum. et vidistis eum. Sed philippus unus ex
apostolis. quod audierat non intelligens. domine inquit oste
de nobis patrem. et sufficit nobis. Cui dominus. Tanto
tempore vobiscum sum. et non cognovistis me. Philip
pe. qui videt me. videt et patrem. R. Docete
filios vestros. alleluia. Ut memoriter teneant. alleluia. et ore
decantent. alleluia. alleluia. V. Filij qui nascentur et exurgent. e
narrabunt filijs suis. Ut memoriter. In. ij. n.

Alla. p. Exaudi ds. dep. ⁊ c. v. Constitues. l. v.

Ecce increpat dns discipulos. q tanto tpe
cu ipsis erat. ⁊ n cognoscebat. Nonne ipe
dixerat. ⁊ q e uado scitis. ⁊ uia scitis. ⁊ se ne
scire dicentes. eos hoc scire conuicerat. addendo.
atq dicendo. e su uia. ueritas. ⁊ uita. Nonne g
nunc dicit. tanto tpe uobiscu su. ⁊ n cognouisti
me. cu pfecto ⁊ q iret scirent. ⁊ uia scirent.
n ob aliud. n q ipm utiq scirent. R. Gau
dete iusti i dno. alla. rcos decz collaudatio. alla. all.
v. Cantate ei canticu nouu. bn psallite ei i iubiloe.

Facile ista soluit qstio. l. co. vj. Alla. al.
si dicam q eu aliq eoz sciebat. aliqui
nesciebat. atq i hijs q nesciebat. ⁊ philippus
erat. ut q ait. ⁊ quo ego uado scitis. ⁊ ui
a scitis. ill dixisse itelligat q sciebat. n
philippo. cui dcm e. tanto tpe uobiscu su.
⁊ n cognouistis me. philippe. R. Non
uos me elegistis. sz e elegi uos. ⁊ posui uos. ut
eatis. ⁊ fructu afferatis. ⁊ fructus ur maneat.
all. all. v. Sic misit me pr. ⁊ e mitto uos. ut ea.

Hijs q filiu ia nouerant. etia l. co. vij.
illud de pre dcm e. Q am cognoscetis
eu. ⁊ uidistis eu. Dcm e. n. ppt oimo
da silitudine. q illi cu pre e. ut ideo

am dicerent nosse prem. qr nouerant silem
filiu. R. Pretiosa i ꝯspcu dni. alla. mors scoꝝ
ei. alla. V. In ꝯspcu ois ppli ei. Mors scoꝝ. L. viij.
Iam g sciebant filiu. ⁊ si n oes. certe qda
eoꝝ. quib dicit. ⁊ q uado scitis. ⁊ uia sciti.
Ipse e. n. uia. Sz prem nesciebat. ⁊ ido au
diut. si cognuissetis me. ⁊ prem meu utiqz
cognuissetis. P me utiqz ⁊ illu. Ali. n. ego
sum. ali ille. Sz ne putaret illu dissilem.
⁊ am inqt cognoscetis eu ⁊ uidistis eum.
R. Tristitia ura. alla. Conuertet i gaudiu. al. al.
V. Mud aut gaudebit. vos aut ꝯtristabimi. sz tristitia
ura. Conuertet. ad. cc. a. Alla. V. Annntiauerunt. S. Joh.
Nill. Dixit. j. d. s. No turbet cor urm. Cre
ditis i dm. ⁊ i me credite. ⁊. R. Aug. epi.
Erigenda e nob fres ad dm maior inte
tio. ut uba sci ewgly. q m i nris au
rib sonuerut. etia mte capre uttuqz pos
sim. Ait. n. dns jhc xpc. No turbet cor vrm.
Creditis i dm. ⁊ i me credite. R. Filie jhe
rlm. venite ⁊ uidete mres. cu coronis. qb coro
nauit eos dns. In die sollepnitatis. ⁊ letitie. all.
all. V. Induit eos dns stola gle ⁊ coronau eos. In.
Ne g discipli morte tanqz hoies L. x.
timerent. ⁊ ideo turbaret. ꝯsolat eos. dns etia

dm se esse ꝯtestās. Creditis inqt ī dm.
⁊ ī me credite. Cōsequns. n. ē. ut si ī dm
creditis. ⁊ ī me crede debeatis. Qd n̄ esset
cōsequns. si xp̄c n̄ esset ds. ℟. Lux ꝑpetua
lucebit scīs tuis dn̄e. alla. ⁊ eternitas tpm. all. all.
℣. Vox exultatōis ⁊ salutis. ī tabnaclis iustoꝝ. ⁊.
Creditis ī dm. ⁊ ī me credite. Lectio. xi.
Cui nā ē. n̄ rapina. esse equalem deo.
Semetipm. n. exinaniuit. n̄ tn̄ formā di
amittēs. sz formā serui accipiēs. Mortē hꝰ
forme serui metuitis. Nō turbetur cor
vrm̄. suscitabit illā forā dei. ℟. Isti sūt due
oliue. ⁊ duo cādelabā lucēā an̄ dn̄m. all. hnt pta
tē claudē celū nubibꝰ ⁊ apire portas eiꝰ. qz lingue
eoꝝ claues celi fcē sūt. alla. ℣. Isti sūt duo filij splēdo
ris. q̄ assistūt dn̄atori uniuse tre. hnt. l. xij.
Quid ē. qd seqt. ī domo prīs mei mansio
nes multe sūt. n̄ qz ⁊ sibi metuebāt. vn̄
audire debuerūt. n̄ turbet cor vrm̄. Qs
eoꝝ n̄ metuet. cū petꝰ dcm̄ esset fidētiori
atqz ꝓmptiori. n̄ cantabit gallꝰ. donc ter
me neges. ℟. Tanto tpe uobiscū sū. ⁊ nō
cognouistis me. philippe q̄ uidz me. uidz ⁊ prem̄. all.
nō credis. Quia ē ī prē. ⁊ pr̄ ī me ē. alla. alla. ℣.
Si cognouissetis me. ⁊ prem̄ meū utiqz cognouissetis.

et am̄ cognoscetis eū. Quia ē. Secūdū Johem.

Hill: Dix̄. j. d. s. Nō turbet̄ cor vr̄m. Creditis
ī dm̄. et ī me credite. In domo pr̄is mei mā
siones mlte sūt. Si quominus dixisse vob. qr
vado parare vob locū. Et si abiero. et ppa
rauero vob locū. itm̄ veīo. et accipiā vos ad
meipm̄. ut ubi sū ego. et vos sitis. Et q̄
ego vado. scitis. et viā scitis. Dic̄ ei thomas.
Dn̄e. nescim̄ q̄ vadis. et q̄m̄ possum̄ viam
scire. Dic̄ ei jhc. Ego sū via. et veritas. et vi
ta. Nemo veīt ad pr̄em. nisi p me. Si coḡ
uissetis me. et pr̄em meū utiq̄ coḡuisse
tis. et am̄ coḡscetis eū. et vidistis eū. Dic̄
ei philipp̄. Dn̄e. ostēde nob pr̄em. et suffic̄
nob. Dicit ei jhc. Tāto tpe vobiscū sū. et n̄
coḡuistis me. Philippe. q̄ vidz me. videt
et patr̄e. Q̄m̄ tu dicis. ostēde nob patr̄e.
Nō credis. qr ego ī pr̄e. et pr̄ ī me ē. Ver
ba q̄ ego loqr̄ vob. a meipso n̄ loqr̄. Pat̄
aū ī me manēs. ipse fac̄ opa. Nō creditis.
qr ē ī pr̄e. et pr̄ ī me ē. Alioqn̄. ppt̄ opa ip
sa credite. Am̄ am̄ dico vob. q̄ cred̄ ī me.
opa q̄ ē facio. et ipse faciet. Et maiora hor̄
faciet. qr ē vado ad patr̄e. Et q̄dcūq̄ pe
cieritis ī nōie meo. hoc faciā. ut glificet̄

pr̄ ī filio. Si q̄d petieritis ī noīe meo. h̄
faciā. Coll. Ds̄. q̄ nos ānua. apl. In. l. ā.
Alla. Cap. Iā n̄ estis. R. Cōstitues. V. Nimis. ho.
Ad. B. an̄. Isti sūt due oliue. ⁊ duo cādelab̄ lucen̄
an̄ dn̄m. h̄nt p̄tatē claudē celū nubib̄. ⁊ apire por
tas ei⁹. q̄ lingue eoꝝ claues celi fr̄e sūt. alla. Collca.
Ds̄. q̄ nos ānua. ad. j. ā. Alla. ad. iij. ā. All. Cap.
⁊ coll. ut ī. l. ad. vj. ā. Alla. Capitulum.
Scim⁹. qm̄ diligētib⁹ dm̄. oīa cooperant̄ in
bonū. hys q̄ scdm̄ ꝓpositū uocati sūt sci.
Exaudi nos ds̄ salutaris nr̄. Collecta.
⁊ aplōꝝ tuoꝝ nos tuē p̄sidys. quoꝝ
donasti fideles ēē doctrinis. P. ad. ix. ā. All. Cap.
Per man⁹ aplōꝝ. fiebāt sig̃ ⁊ ꝓdigia
mlta ī plebe. V. Annūtiauerūt. Collca.
Familiā tuā dn̄e ꝓpiti⁹ ītuē. ⁊ aplicis
defēde p̄sidys. ut eoꝝ p̄cib⁹ gubnet̄.
quib⁹ nitit̄ te ꝯstituēte p̄ncipib⁹. P. ad. ves.
sr̄. ps. ā. Alla. Cap. Iā n̄ estis. R. In oēm.
V. Nimis. honor. ad. q̄. ā. Nō t̄bet̄ cor vr̄m. nꝫ
formidꝫ. creditis ī dm̄. ⁊ ī me credite. ī domo pa
tris mei mansiones mlte sūt. all. all. Coll. Deus
q̄ nos ānua. In īuētōe. s. ✝. l. iij. ves. Cap.
Michi aut̄ absit glari. n̄ ī cruce dn̄i nr̄i
ihu xi. p quē michi mūd⁹ crucifix⁹ ē.

et e mūdo. ℟. O crux glosa. ℣. Ymnū dicam⁹
fidem refūdes. ⁊ c. ℣. Adoram⁹ te xe. ⁊ bn̄dicim⁹ t.
Q'a p cruce. t. re. m. all. ad. cr. a. O crux bn̄dcā. qr ī
te pepēdit saluator mūdi. ⁊ ī te triūphauit rex ā
Deus. q ī p̄clara saluti Coll'ca. Cgloꝝ. all.
fe crucis īuētōe. passionis tue miracu
la suscitasti. ꝯcede. ut uital' ligni p̄tio. et
ne uite suffragia ꝯseq̄m. Q' uiuis. Ipso die.
al. e. th. ꝯ. a. filie jhrlm. ℣. Justi ī ꝑpetuū. Coll'ca.
Prā q̄s op̄s ds. ut qui scōꝝ tuoꝝ alexā
dri. euentij. ⁊ theodoli natalitia coli
m⁹. a cūctis mal' īminētib⁹. eoꝝ ītercessionib⁹
liberem⁹. P. Inuit. All. P. Veīte. ℣. Cīna x.
Tot⁹ ymn⁹ usq ad finē dicā. ad. ꝯ. a. All'a. Cp̄s.
⁊ ℣. q̄re plimoꝝ. mr. tā ī j. q̄ ī ij. n. ⁊ viij. lcōes.
salz. Lcōes. Ait dn̄s martirib⁹ suis. Tra
demī. ⁊ c. ℟. Pretiosa. ℟. Tristitia. ℟. Justoꝝ ai.
℟. Filie jhrlm. ℟. Ego sū uitis. ℟. Lux ꝑpetua. ℟.
Gaudete iusti. ℟. Lauerūt. ad. cr. a. All'a. Cant. Onē
audiui. Pro iniq̄tate. Egressus es. ℣.
Omīs t'ra adoret te ds ⁊ psal. t. Psal. d. S. Joh. l. ix.
In ill'. Erat hō ex phiseis. nychodem⁹ no.
p̄nceps iudeoꝝ. Hic uenit ad ihm nocte.
⁊ dixit ei. Rabbi. scim⁹ qr a deo uenisti. ma
gister. ℣ Reliq. Om. l. e. bī. aug⁹. epi.

Iste nychodemus ex hijs erat qui crediderant in
nomine ihesu. videntes signa et prodigia que faciebat.
Supra. n. hoc dixit. Cum autem esset ihesosolimis in
pascha in die festo. multi crediderunt in nomine eius.
Quare crediderunt? Sequitur et dicit. Videntes signa
eius que faciebat. R. Dulce lignum dulces clauos
dulce pondus sustinuit. Quod solum fuit dignum portare
pretium huius seculi. alleluia. V. Hoc signum crucis erit in celo. cum dominus
ad iudicandum venerit. Quod sol. Lectio. x.

De nichodemo quid dicitur? Erat princeps
Judeorum. nomine nichodemus. Venit ad e
um nocte. et ait illi. Rabbi. scimus quia a deo
venisti. magister. Et iste ergo crediderat in nomine eius.
Et ipse vnde crediderat? Sequitur. Nemo. n. potest
hec signa facere que tu facis. nisi fuerit deus cum eo. R.
Hoc signum ~~erit~~ crucis erit in celo. cum dominus ad iudicandum
venerit. Tunc manifesta erunt abscondita cordis
nostri. V. Cum sederit filius hominis in sede maiestatis sue. et
ceperit iudicare seculum per ignem. Tunc manifesta. l. xi.

Si nichodemus de illis erat qui crediderant
in nomine ihesu. iam in isto nichodemo atten
damus. quare ihesus non se credebat eis. Respondit ihesus.
et dixit ei. Amen amen dico tibi. nisi quis natus fuerit de
nuo. non potest videre regnum dei. Ipsis ergo se cre
dit ihesus. qui nati fuerunt denuo. R. O crux

bñdcā. Que sola fuisti dig̃ portare regē celoꝝ ⁊ do.
alla. V. O crux āmirabil. euacuatio vlneris. restitutio
Cū g̃ ex illo nuo L. xij. Sanitatis. Q̃ sola.
Cessz nichodem⁹ ueīt ad ihm. sz nocte ue
nit. Et hoc forte ad rē ptinz. Ad dnm̄ ue
nit. sed nocte ueīt. Ad lucē ueīt. sz ī tene
bis ueīt. Renati aū ex aq̃ ⁊ spū scō. q̃d au
diūt ab aplo. Fuistis aliqn̄ tenebre. nūc
aū lux ī dnō. ut filij lucis ambulate. Et
itē. Nos aū q̃ diei sum⁹. sobrij sim⁹. Q̃ g̃
renati sc̄. noctis fuerūt. ⁊ diei sc̄. teneb̄
fuerūt. ⁊ lum̄ sūt. R. O crux glosa. o crux
adorāda. o lignū p̄tiosū. ⁊ āmirabile signū. p̄ q̃d
⁊ dyabol⁹ ē uict⁹. ⁊ mūd⁹ x̄ sāguīe redep̄t⁹. alla. V.
Adorem⁹ crucis sigtlm. p̄ q̃d salutis sup̄sim⁹ sacmtū.
In ill. Erat hō ex phiseis S. Joh. Cp̄ q̃d.
nichodem⁹ noīe. p̄nceps iudeoꝝ. Hic ue
nit ad jhm nocte. ⁊ dixit ei. Rabbi. scim⁹
q̃ a deo ueīsti. magr̄. Nemo. n. pt̄ h̄ sig̃
facere q̄ tu facis. n̄ fuit ds cū eo. Rn̄dit
ihc. ⁊ dixit ei. Am̄ am̄ dico t̄. n̄ q̃s fuit nat⁹
denuo. n̄ pt̄ uidē reg̃ dei. Dic̄ ad eum
nichodem⁹. Quom̄ pt̄ hō nasci. cū sit se
nex. Nūq̃d pt̄ ī uētrē mr̄is sue iterato ī
trire. ⁊ nasci. Rn̄d ihc. Am̄ am̄ dico t̄. n̄

q̄s renat⁹ fuit ex aq̄ ⁊ spū. n̄ pt̄ intrare ī
regnū dei. Qd̄ natū ē ex carne. caro est.
Et qd̄ natū ē ex spū. sp̄s ē. Nō mireris. q̄
dixi t̄. oportz uos nasci denuo. Sp̄s ubi
wlt spirat. ⁊ uocē ei⁹ audis. sz n̄ scis unde
ueniat. aut q̄ uadat. Sic ē oīs q̄ nat⁹ ē ex
spū. Rnd̄ nichodem⁹. ⁊ dix̄ ei. Qm̄ pos
sūt h̄ fi. Rnd̄ ihc. ⁊ dix̄ ei. Tu es magr̄
ī isrl̄. ⁊ h̄ ignoras. Am̄ am̄ dico t̄. q̄ qd̄
scim⁹ loq̄mur. ⁊ qd̄ uidim⁹ testam̄ ⁊ testi
moīm nr̄m n̄ accipitis. Si t̄rena dixi
uob̄. ⁊ n̄ creditis. qm̄ si dixo uob̄ celestia
credetis. Et nemo ascēdit ī celū. n̄ qui
descēd̄ de celo. fili⁹ hoīs q̄ ē ī celo. Et sic̄
moyses exaltauit serpētē ī deserto. ita
exaltari oportz filiū hoīs. ut oīs q̄ cred̄
in ip̄m. n̄ pereat. sz habeat uitā et̄nā. Coll.
De q̄ ī p̄clara. In. l. ā. Alla. Capit. Michi
aū absit. R. Adoram⁹ te xp̄e. ⁊ bn̄dicim⁹ t̄. all.
all. V. Quia p̄ cr̄cē tuā redemisti mūdū. All. all. V.
.B. Dicite ī natoīb⁹. Ad. Bn̄. ā. Ecce cr̄cē dn̄i fugi
te partes aduerse. uicit leo de t̄bu iuda radix dd̄.
.A. alla. y. Imnū dicam⁹. fidē refūdēs. ⁊ c̄. ~~Tot⁹ usq̄~~
~~ad finē. Coll. ut s.~~ Com̄. de scīs. ā. Lux ꝑpetua.
V. Justi ī ꝑpetuū. Coll. Prā q̄s op̄s d̄s. ~~ut sup.~~

Ad. j. a. Alla. Ad. iij. a. Alla. ¶ Cap. et Coll. ut i. l.
℣. Hoc sig crucis. e. i. ce. Cu. d. Ad. vj. a. All. Cap.
Xpc pcta nra ptulit i corpore suo sr
lignu. ut pctis mortui. iustitie ui
uam. ℣. Adoramus te xpe. et. bndicimus t. Qa. Coll.
Adesto nob dne ds nr. et qs scte crucis le
tari facis honore. eius qz ppetuis defe
de sbsidijs. P. Ad. ix. a. Alla. Capitulum.
Fres. verbu crucis peuntib stultitia
e. hijs aut q salui fiunt. id e nob. u
tus dei e. ℣. Omis tra adorz te ds et ps. Coll.
Perpetua qs dne pace custodi. qs p lig
nu scte crucis redimere dignatus es. Qui
viuis. In. ij. ves. sr. ps. a. Alla. Capit. Michi
au absit. ℟. Hoc signu crucis erit i celo. all.
all. ℣. Cu dns ad iudicadu uenit. All. all. ℣. Imnu
dicamus fide refudes. et c. ℣. Adoramus te xe. Ad. m. an.
O crux splendidior cunctis astris. mundo celebris. hoi
bus multu amabil. scior uniuersis. q sola fuisti digna
portare talentu mundi. dulce lignu dulces clauos
dulcia fns ponda. salua psente catua i tuis hodie
laudib congregata. all. all. all. Col. Ds q i. p. Co. de. s.
a. In celestib regnis. ℣. Iusti ippetuu. Coll. Pra
qs ops ds. ut s. Jo. an porta latina. Cap.
Qui timz dm. ℟. Valde honorad e. ¶ Cetera.

~~Ut i natal ei pt sbseqnte coll et excepto q alla~~
~~p oia dr sic solz fi de scis tpe paschali~~ Coll.

Deus qui conspicis qr nos undiqz mala no
stra pturbat. pra qs. ut bi Johis apli
tui intercessio glosa nos ptegat. P. Pet ep.
Cap. Bndictoem. R. Sint lubi. Coll. Ds
qui conspicis. T. Lcoe. Magnu bonu. Ev.
Vigilate. ~~Quere oi j. cof pot.~~ Gordiani. epy.

Da qs ops ds. ut qui bor mrm tuor
Gordiani atqz epymachi sollepnia
colim. eor apud te intercessionib adiuue
Pra qs ops ds. Nerei. ach. pac. Cm. P.
ut qui scor tuor nerei. achillei. atqz
pancratij natalitia colim. a cunctis malis
iminentib eor intercessioib liberem. P. Nychomed.

Deus qui nos bi nychomedis mris. t. mi. et
int. leti. gce. ppi. ut qui ei bnfi. pos. do. t.
grē. conseq. P. ~~R. Georgij mr. s.~~ Marcellini et pet.

Deus qui nos annua bor mrm tuor
Marcellini et pet sollepnitate letifi
cas. pra qs. ut quor gaudem mitis. p
uocem exeplis. P. Barnabe apli. Cap.
Ia n estis. R. Qui sf isti. Coll. Qs ops
ds. ut bs. bar. Lcoes. Ait dns discipls
suis. Hoc e pceptu. Ev. Hoc e pcept.

℟. totū de apl̄is. ⁊ Marci. ⁊ Marcelliani. Coll.

Prā q̄s ops̄ ds̄. ut q̄ sc̄or tuor marci ⁊ marcelliani natalicia colim⁹. a cūc tis mal' imin̄etib⁹ eor īcursionib⁹ libēm. p. D. Deus. q̄ nos āmua sc̄or tuor beruali ⁊ pthali ⁊ pthali. ⁊ pthali. ⁊ pthali.

V. Almi ꝓphe. In. j. n. ā. Priꝗ te formarē in utero.
noui te. ⁊ anꝗ exires de uentre. sc̄ificaui te. Ps.
R. de. j. mr̄e. ā. Ad oīa q̄ mittā te. ibis. dic̄ dn̄s.
ne timeas. ⁊ q̄ mādauero t̄. loq̄ris ad eos. ā. Ne time
as a facie eoꝝ. qꝛ ē tecū sū. dic̄ dn̄s. ā. Misit dn̄s
manū suā. ⁊ tetigit os meū. ⁊ ꝓphām ī gētib⁹ fec̄ me
dn̄s. ā. Ecce dedi uerba mea ī ore tuo. ecce ꝯstitui
te sr̄ gētes ⁊ reg̃. ā. Dn̄s ab utero uocauit me. de
uentre matris mee recordat⁹ ē nōis mei. V. Gl̄a ⁊ ho.

Sollēpnitates | Sermo bī maximi epi.
nobis diuisoꝝ mr̄m / fr̄s kr̄mi / uite
p̄sētis occasus. ⁊ suscepta ab eis ꝓ
xr̄ nōie passio ꝯsecuit. Multimoda nāq; ue
tm̄ relatōe didicim⁹. nōnullos mr̄m ꝓst
tos gladio. igne alios ꝯcremātos. q̄ plures
bestiaꝝ dilaceratos dētib⁹. ī numeros eti
am uariis tormētoꝝ cruciatib⁹ affectos.
spreta sui corporis morte. xr̄ane fidei te
stimōim reddidisse. R. Fuit hō miss⁹ a dō.
cui nom̄ iohes erat. hic uenit. ut testimōim ꝑhibet
de lūe. parare dn̄o plebē ꝑfcām. V. Erat iohes
ī deserto p̄dicās baptismū penitētie. hic. ue. P. ij.

Beat⁹ baptista iohes. cui⁹ nos festiui
tate letam̄. celestia mūdo gaudia.
sterili ab utero hodie nat⁹. īuexit. Ꝑ illi

quidē īdubitata iā gl'a regnātē ꝯfessi sūt
dei filiū. h' aut̄ ⁊ nascitur dn̄m. ꝓphalis
sp̄s illuīatōe p̄uidit. et natū p̄uilegio
grē singularis ostēdit. ℟. Elisabeth za
charie magnū uirū genuit. Johem baptistā p̄
cursorē dn̄i. Q' uiā dn̄o p̄parauit ī heremo. ℣.
Hic ueīt ī testi'. ut testi' ꝑhibet de lūie. Q'. l. iij.
In tm̄ special' ī bt̄o Johe p̄fulsit electio.
ut an̄ mereret̄ ānūtiare dn̄m. q̄ nascēdi
initiū. uel līguā q̄ nūtiare posset accipet.
Deniq; elisabeth illa uet' mlr. ⁊ noua
mr̄. q̄ an̄ partū suū. de futi' filij letabā'
offitio. ueīēti ad se b'e marie. ī ipso salu
tatōis occ'su ait. Ecce ex q̄ fc̄a ē uox sa
lutatōis tue ī aurib' meis. exultauit in
gaudio īfans ī uto meo. ℟. Priq̄ te for'
rē ī uto. noui te. ⁊ an̄q̄ exires de uentre. scīfi
caui te. ⁊ ꝓphām ī gētib' dedi te. ℣. Ne timeas
a facie eoꝝ. q̄ ego tecū sum. ⁊ ꝓphā. l. co. iiij.
Quid hoc ē miraculi frēs. q̄ tātoꝝ no
uitas gaudioꝝ. ut hr̄e se ī uto elisa
beth testaret̄ īfantē. q̄ necdū semetipm̄
sētiēs. dn̄icū iā sētiret aduētū. Vere
h' oīm b'issim' paruuloꝝ. q̄ int̄ uiscā ad
huc mr̄na ꝯclus'. adēē saluatorē mūdi.

qz nondum sermone potuit, prophetico gaudio reue
lauit. R. Ecce constitui te hodie super gentes et super
regna dicit dominus ut euellas et dissipes et edifices et plan
tes. In nomine meo. V. Ad omnia que mittam te ibis et uniuer
sa que mandauero tibi loqueris. In nomine. In. ij. Nocturno. an.
Posuit os meum dominus quasi gladium acutum. sub umbra manus
sue protexit me. a. Formans me ab utero seruum sibi domus
in lucem gentium ut sim salus eius ab extremis terre. a. Reges
uidebunt et consurgent principes et adorabunt dominum deum
tuum qui elegit te. a. Johannes est nomen eius. uinum et siceram
non bibet. et multi in natiuitate eius gaudebunt. a. Ipse pre
ibit ante illum in spiritu et uirtute helye. parare domino ple
bem perfectam. a. Nazareus uocabitur puer iste. uinum et sice
ram non bibet. et omne immundum non manducabit ex utero matris sue.
Nullus ignorat kmi. omnem. L. v. Posuisti domine
parvulum ab utero matrno prodeuntem. inter ipsa
lucis exordia. mestis concrepare uagitibus. solus
baptista domini. ultra legem nascentium. natiuitatem
suam. leticie exultatione preuenit. Et quam decu
it fratres. ut de matre sterili nasceretur. qui fe
cunditatem uirginis reuelabat. quatinus mirabilem
partum. mirabiliter natus ostenderet. R. Gabriel
archangelus apparuit zacharie dicens. nascetur tibi filius. nomen
eius johannes uocabitur. Et multi in natiuitate eius gaudebunt. V.
Erit enim magnus coram domino. uinum et siceram non bibet. Et multi.

Illud etiam quam stupendum quam quoque magni Lcō. vj.
ficum. quod zacharias sacerdos. pater futurus prophete.
quia hoc ipsum quod gerebatur. angelo loquenti non cre
didit. usum loquendi amisit. donec promissione
completa. natus novi hominis preco. paterne lingue
vincula relaxaret. Os. n. quod angelus clausat.
promissus ab angelo filius reseravit. R. Ipse precibit
ante illum in spiritu et virtute helie. ut convertat corda patrum
in filios. et incredulos ad prudentiam iustorum. parare domino
plebem perfectam. V. Erit. n. magnus coram domino. et spiritu sancto
Cum de nuncupatione l. vij. Crepleb. ut conve.
parvuli. cognatorum vicinorumque hesita
ret arbitrium. proprietatem veri nominis eius. quod an
gelo dictante didicerat. recepta subito pristini
facultate sermonis. pater mutus aperuit. ut
cuius nativitatem preceptione celesti. tacitus
expectabat. nati vocabulum loqueretur. et agros
cet anxius senex. per eum se sibi redditum. quem
de se non crediderat nascitur. cuius causa. et ami
sisse probabat et recepisse sermonem. R.
Locutus est angelus domini ad zachariam dicens. generabis pu
erum in senectute tua. quem habebit nomen johannes. V. Iste
puer magnus coram domino. nam et manus eius cum ipso est. et heb.
Quid hac fratris religione gloriosius. l. viij.
quid hac insignius fide. in qua sterilis concipit. virgo

parturit. mutus loquitur. et in secreto mrno
rum uiscerum. paruuli totius mundi gaudia fu
tura preludunt. Nec. n. poterat ueteri sub lege
ordinem suum mortalis seruare natura. quam per no
uam diuinitatis gratiam. nouum saluti omnium mi
sterium parabatur. R. Ingresso zacharia templum
domini. apparuit ei gabriel angelus stans a dextris alta
ris incensi. V. Quod zacharias turbatus est uidens. et ti
mor magnus irruit super eum. Stans. Ad. cc. ant.
Deo quod non credidisti uerbis meis. eris tacens. et
non poteris loqui usque in diem natiuitatis eius. cc. Bts
v. V. Magna est gloria eius. L. ix. Secundum Lucam.
In illo. Elizabeth impletum est tempus pariendi.
et peperit filium. Quod audierunt uicini et cogna
ti eius. quia magnificauit dominus misericordiam suam cum illa.
et congratulabantur ei. Et. R. Omni. L. e. ven. Bed. pb.
Precursoris domini natiuitas. sicut sanctissimi
lectionis euangelice prodit historia. multa mi
raculorum sublimitate refulget. quia nimirum
decebat. ut ille quo maior inter natos mulie
rum nemo surrexit. maiore per ceteris sanctis. in
ipso mox ortu. uirtutum iubare clarescerent.
R. Innuebant patri eius. quem uellet uocari eum.
et postulans pugillarem. scripsit dicens. Johes est no
men eius. V. Apertum est ilico os zacharie. et prophe

tauit dicens. Johannes est. lectio. x.

Senes ac diu īfecūdi parētes. dono
nobilissime prolis exultāt. ipsi prī
que incredulitas mutū reddiderat. ad salu
tandū noue p̄conē grē. os et lingua re
seratur. Nec solū facultas deū bn̄dicēdi re
stituitur. sz de eo etiā ꝓphandi uirtus augetur.
℟. Hic p̄cursor directus. ⁊ lucerna lucēs an̄ dn̄m.
ipse ē. n. Johes. q̄ uiā dn̄o p̄parauit ī heremo. Sed
⁊ agnū dei demōstrauit. ad illustrandas mētes hoīm.
℣. Fuit Johes ī deserto p̄dicās baptm̄ pn̄ie. ī remis
Excitati fama fcī. Lco. xi. Cōsionē pctōrū. Sz.
Coēs uicini. āmiratōe ac metu pcellū
tur. oīm q̄ audiere circūquaq̄. ad aduētū
noui ꝓphe. corda p̄parantur. Vn̄ merito scā
ecclia p orbē. q̄ tot btōrū mrm̄ uictorias.
quib⁹ ingressū regni celestis meruere. fre
qn̄tat. hui⁹ tātūmodo post dn̄m. etiā na
tiuitatis diē celebrare ꝯsueuit. ℟. Precur
sor dō ueīt. de q̄ ipse testatur. Null⁹ maior int̄ na
tos mlrm iohe baptista. ℣. Hic ē. n. ꝓpha ⁊ pl⁹
qm̄ ꝓpha. de q̄ ipse testatur. Null⁹. lectio. xij.

Quod nullatenus sn̄ ewāgelica aucto
ritate ī ꝯsuetudine ueīsse credēdū
ē. sz attētius aīo recōdēdū. qr sic nato dn̄o

pastoribus apparens angelus ait. ecce ego evangelizo
vobis gaudium magnum. quod erit omni populo. quia natus
est vobis hodie salvator. qui est xpc dns. ita eti
am angelus nascitur zacharie predicans johem.
et erit inquit gaudium tibi et exultatio et multi
in nativitate eius gaudebunt. erit enim magnus
coram dno. R. Inter natos mulierum non surrexit ma
ior johe baptista. Qui viam dno preparavit in heremo. V.
Fuit homo missus a deo. cui nomen johes erat. Qui viam. S. luc.
Ille: Elisabeth impletum est tpus pariendi.
et peperit filium. Et audierunt vicini et cognati
eius. quia magnificavit dns misericordiam suam cum illa.
et congratulabantur ei. Et factum est in die octavo ve
nerunt circumcidere puerum et vocabant eum nomine
patris sui zachariam. Et respondens mater eius dixit.
Nequaquam. sed vocabitur johes. Et dixerunt ad il
lam. quia nemo est in cognatione tua. qui vocetur hoc
nomine. Innuebant autem patri eius. quem vellet vo
cari eum. Et postulans pugillarem. scripsit di
cens. Johes est nomen eius. Et mirati sunt universi. ap
tum est autem ilico os eius. et lingua eius. et loquebatur
benedicens deum. Et factus est timor super omnes vici
nos eorum. et super omnia montana iudee divul
gabantur omnia verba hec. Et posuerunt omnes qui au
dierunt in corde suo. dicentes. Quid putas

puer iste erit. Etenim manus domini erat cum il
lo. Et zacharias pater eius impletus est spiritu sancto. et
prophetauit dicens. Benedictus dominus deus israel. quia uisi
tauit. et fecit redemptionem plebis sue. Collecta.
Deus qui presentem diem honorabilem nobis in beati
Johannis natiuitate fecisti. da populis tuis
spiritualium gratiam gaudiorum. et omnium fidelium men
tes dirige in uiam salutis eterne. P. In. L. a.
Elizabeth zacharie magnum uirum genuit Johannem
baptistam precursorem domini. In. L. iij. et ves. Cap.
Audite insule. et attendite populi delonge.
dominus ab utero uocauit me. de uentre
matris mee recordatus est nominis mei. R. Posuisti.
Vi assertor. V. Fuit homo missus a deo. Cui nomen erat Joh. ad. B.
Apertum est os zacharie. et prophetauit dicens. benedictus deus
israel. Coll. ut supra. ad. i. a. Innuebant patri eius. quem
uellet uocari eum. et scripsit dicens. Johannes est nomen eius. iij. a.
Johannes uocabitur nomen eius. et in natiuitate eius multi gau
debunt. Cap. et Coll. ut in L. V. Gloria et ho. ad. vj. a.
Inter natos mulierum non surrexit maior Johanne baptista. Cap.
Hec dicit dominus formans me ex utero seruum
sibi. dedi te in lucem gentium. ut sis salus
mea usque ad extremum terre. V. Posuisti. d. Coll.
Sumat ecclesia tua deus. beati Johannis baptiste
generatione letitiam. per quem sue regenerationis

cognouit auctorē. P. eū. Ad. ix. a. Tu pu
ꝓpha altissimi uocabis. preibis an̄ dn̄m parare uias eius.
Ne timeas a facie eoꝝ. qꝛ ē tecū Cap.
sū. ut eruā te. dic̄ dn̄s. V. Magꝰ ē. Coll.
Da q̄s op̄s ds. int̄ scē eccl̄e utrum ꝯstitu
tos. eo nos spū ab iniq̄tate nr̄a iusti
ficari. q̄ btm̄ Johem int̄ uiscera mr̄na docu
isti. P. eius. Ad. ves. sr̄. p. a. Priusq̄ te. forꝰ. ꝛ c. Cap.
Audite īsule. R. Gl̄a ꝛ honore. y. Almi. V.
Fuit hō. Ad. m. an̄. Et posuerūt oēs q̄ audi
ebāt ī corde suo dicētes. q̄sputas pu̅ iste erit.
etenī manꝰ dn̄i erat cū illo. ꝛ zacharias pat̄
eius repletꝰ ē spū scō. ꝛ ꝓphauit dicēs. bn̄dictus
ds isrl̄. qꝛ uisitauit ꝛ fec̄ redēptōem plebis sue.
Coll. Deus. q̄ p̄sētē. P. oct. Jo. ī. l. ꝯ. a.
Elizabꝫ. zach. Ad. ves. a. Johes uocabꝰ. V. Fuit hō. Col
Cōcede q̄s op̄s ds. ut q̄ bi Johis bapti
ste sollēpnia colimꝰ. eius apd te ītercessio
ne muniam̄. P. Jo. ꝛ pauli. Cap. Sc̄i p fidē.
R. Sc̄i tui. dc̄. y. Ctna x̄. V. Justi. ī ꝓpe. ꝛ c. Coll.
Quesumꝰ op̄s ds. ut nos geīata letitia
hodierne festiuitatis excipiat. q̄ de bo
rū Johis ꝛ pauli gl̄ificatōe ꝓcedit. q̄s ea
dē fides ꝛ passio ue fecit esse ḡmanos. P.
Lcōes. P salmꝰ q̄ cātat. Qꝛ. plimoꝝ mr̄m.

Ewg. Descēdēs jhc de mōte. Rx. sup. fabi
anj. et seb. Cetera oī. Rx. plimoꝝ. mrm. In natali
aplorꝝ pet. et pauli. ad. ves. sr. p. Gl'osi pncipes
tre qm̄ ī uita sua dilexert se. ita et ī morte n̄ sūt
separati. ā. Petr' apls. et paul' doctor gētiū. ipi
nos docuerūt legē tuā dnē. ā. Hij sūt uiri mīe.
quoꝝ iustitie obliuionē n̄ acceperūt. cū seīe eoꝝ
pmanēt bona. hereditas scā nepotes eoꝝ. ā. Isti sūt
due oliue. et c. Quere de aplis. ves. l. iij. ves. cap.

Angel' dnī astitit. et lum̄ refulsit ī hīta
culo carcis. pcusso q̄ latere pet. excita
uit eū. dicēs. surge uelocit. et cōtinuo ce
ciderūt cathene de manib' ei'. Rx. Cornelius
cēturio. v'. Aplorꝝ passio. v'. Nimi. h. m. Quodcū
q̄ ligauis sup tra. erit ligatū et ī cel. et q̄dcūq̄ sol
uis sup tra. erit solutū et ī cel. dicit do' symo' pet. coll.

Pra q̄s ops ds. ut nllis nos pmittas
pturbatoib' cōcuti. q̄s ī aplice cōfessiois
petra solidasti. P. Inuit. Xpm regē regū ad
orem' dnm. Qui martirio crucis bm glificauit petr
aplm. P. Veīte. In. j. n. ā. Petr' et johes ascē
debāt ī tēplū ad horā orōis nonā. ā. Claud' q̄dā
cū uidisset petrū et johem. cep rogare eos. ut
elemosinā acciperet. ā. Argētū et aurꝝ n̄ ē mi. q̄d
aū habeo. hoc tibi do. ā. In noīe jhu xi nazareni

surge. et ambula in pace. A. Exiliit claudus et ambulabat. et intrauit cum illis ambulans et laudans deum. A. Uidit populus claudum ambulantem et laudantem deum. et repleti sunt stupore et extasi in eo quod contigerat illi. Ps. Cant. et v. Or. de apostolis. Sermo beati maximi episcopi. l. j.

Apostolici natalis gaudio. fratres karissimi petri et pauli. quorum hodie beatissimis passionibus iocundamur. letior per uniuersum mundum. xpi exultat ecclesia. Que licet omnium sanctorum martirio certa sit adornari. horum tamen uictoria gloriosius illustratur. quamquidem uidet de hoc seculo ipsos fidei patres et magistros martirum triumphasse. R. Quem dicunt homines esse filium hominis. dixit ihesus discipulis suis. respondens petrus dixit. tu es xpc filius dei uiui. Et ego dico tibi. quia tu es petrus. et super hanc petram edificabo ecclesiam meam. V. Beatus es symon bariona. quia caro et sanguis non reuelauit tibi. sed pater meus qui est in celis. Et ego. Lectio. ij.

Quid fratres mei insignius petro. qui in carne positus. mensuram carnis egressus. xpm ihesum uiui dei filium uerum confitetur. et quod omnium adhuc mortalium pectus latebat. prima petri lingua nouo est sermone confessa. R. Beatus es symon bariona. quia caro et sanguis non reuelauit tibi. sed pater meus qui est in celis. dicit dominus. V. Et ego dico tibi. quia

tu es petr⁹ ⁊ sr̄ hāc petr̄m edificabo ecc̄m meā. Dic̄ do⁹.

Quid magnificēti⁹ pet⁹. q̄ tāte ꝯfessi L. iij.
onis merito. cū corruptibili adhuc esset ī cor
pore. ⁊ nondū ipse ascēdisset ī celū. regnū illi
celeste ⁊ claudere ⁊ aperire ꝑmissū ē. Qd ei⁹
sublimi⁹ fide. q̄ gradiente dn̄o sup aq̄s. hūā
ne ꝯditōis oblitus. uiā sibi ī fluctib⁹ dari
⁊ poposcit ⁊ ꝓmeruit. ℟. Tu es petr⁹ ⁊
sup hāc petr̄m edificabo ecc̄m meā. ⁊ porte infi nō
ꝑualebūt aduersus eā. ℣ t̄ dabo claues regni celoꝝ.
℣ Quecūq; ligauerīs sup t̄rā. er̄ ligatū ⁊ ī cel. ⁊ quecūq;
solueris sr̄ t̄rā. erit solutū ⁊ in cel. ℣ t̄ dabo. L. iiij.

Tanta ī mēte pet⁹ ꝯfidenc̄ fuit. ut crederet
se posse ꝑ fidē. qd sciebat hoī īpossibile
ꝑ nām. Nā qr̄ postea mergebat. ut michi ui
detur. necessariū fuit. ne tāti sublimitate mi
raculi. ī ꝑnitiē forte sui. eq̄ta x̄ carnis fa
gilitas supbiret. Fuit certe infirmitatis cor
poree. q̄ paulo post timuit. q̄s tn̄ ābigat.
īmutabilis fuisse fidei. q̄ eū descēdētē de
naui. tremula ⁊ īcōcessa hūanis gressib⁹
maris vnda sustinuit. ℟ Quodcūq; liga
ueris sup t̄rā. erit ligatū ⁊ in cel. ℣ q̄dcūq; solueris
sup t̄rā. erit solutū ⁊ ī cel. ℣. Tu es petr⁹ ⁊ sup
hanc petr̄m edificabo ecc̄m meā. ⁊ t̄ dabo claues

regni celorum. Et quodcumque. In. v. n. a. Petrus autem seruabatur in carcere. et oratio fiebat pro eo sine intermissione ab ecclesia ad deum. a. Dixit angelus ad petrum. circumda tibi uestimentum tuum. et sequere me. a. Misit dominus angelum suum. et liberauit me de manu herodis. a. Cornelius centurio. uir religiosus ac timens deum. uidit manifeste angelum dei dicentem sibi. corneli mitte. et accersi symonem. qui cognominatur petrus. hic dicet tibi. quid te oporteat facere. a. Beatus petrus apostolus uidit sibi xpm occurrere. adorans eum. et ait. domine quo uadis. uenio romam iterum crucifigi. a. Symon iohannis diligis me plus hijs. tu scis domine. quia amo te. v. Constitues. Lectio. v.

Iam ad beatissimum paulum ueniamus. cuius tanta est nichilominus fidei plenitudo. ut peculiarem quodammodo eum sibi ducem. ad illuminanda gentium corda. cunctorum prescius saluator eligeret. Erat. n. tam precipuus in doctrina. ac uirtute tam potens. innocentia et integritate tam sanctus. ut uno eodemque tempore. hinc eum sacerdotes ac principes iudeorum. per emulationem legis antique. data in xpianos persequendi auctoritate dirigerent. hinc illum ad ecclesie solatium. atque omnium credentium firmamentum. xpc uocaret e celo. R. Domine si tu es. iube me uenire ad te super aquas. Et extendens manum. apprehendit eum. et dixit ihc. modice fidei quare dubita

sti. V. Cumque uidisset uentum ualidum uenientem. timuit.
et cum cepisset mergi. clamauit dicens. domine saluum me fac.
Beati pauli ob hoc sunt Luc. vi. Quod extendens.
a domino cecati oculi. ut suscepta gratia ueri
tatis. celesti acie et lumine clariori fulgerent. pa
riter quod aduerteret christiani nominis princeps futurus. xpm
quem persequebatur. cecandi illuminandi quod hrem uirtutem.
R. Petrus quidem seruabatur in carcere. oratio autem fiebat sine
intermissione ab ecclesia ad deum pro eo. V. Erat petrus dor
miens inter duos milites. vinctus cathenis duabus. Oratio.
Ut preteream ceteram. quam beatum paulum uniuerso Luc. vii.
orbi mirabilem fatiunt. unum illud quod ad omnes
eius sufficit laudes. quis ualeat estimare. quanta sit
gloria. quod cum inter homines degeret. speciali quadam diuinita
tis gratia. et paradysus illi penetrabilis. et celum per
uium fuit. R. Surge petre. et indue te uestimentis tu
is. accipe fortitudinem ad saluandas gentes. Quia ceciderunt
cathene de manibus tuis. V. Angelus domini astitit. et
lumen refulsit in habitaculo carceris. percusso quod latere petri. ex
citauit eum. dicens. surge uelociter. Quia ceci. L. viii.
Quid fratres hoc doctore perfectius. qui in celo didicit.
quod doceret in terris. Quid hoc teste uerati. cui e
leuato sunt celos. oculis uidere et approbare concessum
est. quod postmodum promitteret creditoribus. Hec
sunt igitur apostolorum petri et pauli stupenda merita. per hec

incedentes miracula. apl'atum suum. dno ac deo
nro. effusione deuoti sanguinis consecrarunt. R.
Nunc scio uere. ait petrus ad se reuersus. Quia misit dns
angl'm suum. V. Et eripuit me de manu herodis. et de
oi expectatione pleb' iudeorum. Quia mi. ad. cc. ant.
Adhuc loquente petro. cecidit sps scs sr oes qui audiebant
uerbum. et erant loquentes linguis. et magnificantes dm. tunc
petrus iussit eos baptizari in noie dni ihu xi. Math.
In illo. Venit ihc in partes cesaree philippi.
et interrogabat discipulos suos. dicens. Quem
dicunt hoies esse filium hois. et R. Ionimi.
Phylippus iste est fr herodis. de quo supradiximus. te
trarcha ituree et traconitidis regionum.
qui in honorem tyberij cesaris. cesaream phylippi.
que nunc paneas dr. appellauit. et est in prouin
tia phenicis. imitatus herodem prem. qui in
honorem augusti cesaris. appellauit cesare
am. que prius turris stratonis uocabatur. et ex
noie filie eius. lebyadem. tnsiordanem extrx
it. Iste locus est cesaree phylippi. ubi iordanis
ad radices libani oritur. et ht duos fontes. v
num noie ior. et altm dan. qui simul mixti. ior
danis nomen effitiunt. R. Ego pro te rogaui
petre. ut non defitiat fides tua. et tu aliquando conuersus
confirma fres tuos. V. Ecce sathanas expetiuit vos.

ut cribraret sicut triticum. ego autem rogaui pro te. Vt.
Et interrogabat discipulos suos. Luc. x.
dicens. Quem dicunt homines esse filium hominis.
Non dixit. quem me dicunt esse homines. sed filium hominis.
ne iactanter de se querere uideretur. Et nota. quod ubi
cumque scriptum est in ueteri testamento. filius hominis. in he
breo positum sit. filius adam. Illud quoque quod in psal
mo legimus. filij hominum usquequo grauis corde. in hebreo
dicitur. filij adam. R. Si diligis me symon petre. pas
ce oues meas. domine tu nosti. quia amo te. Et animam
meam pono pro te. V. Si oportuerit me mori tecum. non
Pulchre dominus interrogat. Luc. xi. Te negabo. Et animam
rogat. quem dicunt esse homines filium hominis. quia
qui de filio hominis locuntur. homines sunt. qui uero de diui
nitate eius intelligunt. non homines. sed dij appellantur.
At illi dixerunt. Alij iohannem baptistam. alij he
liam. alij uero ieremiam. aut unum ex prophetis. R.
Petre amas me. tu scis domine. quia amo te. Pasce oues
meas. V. Symon iohannis diligis me plus hijs. tu scis
domine. quia amo te. Pasce. Lectio. xij.
Miror quosdam interpretes causas errorum inquirere
singulorum. et disputationem longissimam tex
ere. quare dominum nostrum ihesum xpm. alij iohannem
putauerunt. alij heliam. alij uero ieremiam. aut
unum ex prophetis cum sic errare potuerint in

helia. et ihemia. quoniam herodes erravit in iohe.
dicens. Quem ego decollavi iohem. ipse sur
rexit a mortuis. et virtutes operantur in illo. R.
Cornelius centurio. vir religiosus. ac timens deum. vidit
manifeste angelum dei dicentem sibi. Corneli mitte. et
accersi symonem. qui cognominatur petrus. hic dicet tibi. quid te opor
teat facere. V. Cum orasset cornelius nondum in christo renatus. ap
paruit ei angelus dicens. Corneli. Secundum Matheum.
In illo: Venit ihesus in partes cesaree philippi.
et c. ~~Quere supra in cathedra.~~ L. iij. ves. Coll.
Deus. qui hodiernam diem. apostolorum tuorum petri
et pauli martirio consecrasti. da ecclesie tue
eorum in omnibus sequi preceptum. per quos. religionis sump
sit exordium. P. In. l. a. Petre amas me. pasce o
ves meas. tu scis domine. quia amo te. Capit. Angelus
domini. R. Constitues. ~~Ymnus apostolorum passio.~~ Verso crucis. ad. B.
Tu es pastor ovium. princeps apostolorum. tibi tradite sunt
claves regni celorum. Coll. Deus. qui. hodie. ad. j. a.
Significavit dominus petro. qua morte clarificatus esset
deum. iij. a. Ego pro te rogavi petre. ut non defici
at fides tua. et tu aliquando conversus. confirma fratres tuos.
~~Cap. et Coll. ut in. l. ad. vj. a.~~ Cumque vidisset ven
tum validum venientem. timuit. et cum cepisset mergi. cla
mavit dicens. domine salvum me fac. Capitulum.
Dixit angelus ad petrum. circumda tibi vestimentum tu

um. ⁊ sequere me. ⁊ exiens sequebatur eum. ⁊
nesciebat quia verum est quod fiebat per angelum.
estimabat autem se visum videre. ℣ Constitues. Coll.
Protege domine populum tuum. ⁊ apostolorum tuorum
proteccionio confidentem. perpetua defensione
conserua. P. ad. ix. a. Tu es petrus. ⁊ super hanc pe
tram edificabo ecclesiam meam. Capitulum.
Petrus ad se reuersus dixit. nunc scio uere.
quia misit dominus angelum suum. ⁊ eripuit me
de manu herodis. ⁊ de omni expectatione plebis iudeorum.
Exaudi nos deus salutaris noster. ⁊ Collecta.
apostolorum tuorum nos tuere presidiis. quorum dona
sti fideles esse doctrinis. P. In ferris. v. sr. p. a.
Petrus ⁊ Johes. ~~⁊ c. vt supra.~~ ¶ Cap. ⁊ Coll. ut in l.
¶ In omnem. t. y. Apostolorum pas. ℣ Nimis. hon. ad. m. a.
Beatus es symon bariona. quia caro ⁊ sanguis non re
uelauit tibi. sed pater meus qui est in celis. dicit dominus. In commem. s.
pauli. an. Sancte paule apostole. predicator veritatis. et
doctor gentium. intercede pro nobis ad dominum qui te eleg. ℣.
In omnem. t. Coll. Deus. qui mulier gentium. bibi. pau. apostoli
predi. docu. da. no. quesumus. ut cuius natalis colimus eius apud te
pro. senti. P. ~~Quia sancta in conuersione eius.~~ Ipso. d. martialis. coll.
x. Deus. qui beatum martialem. Inuit. Gaudete. Ps.
Venite. y. Cetera x. In. j. n. a. Qui operatus est petro
in apostolatum. operatus est ⁊ mihi inter gentes. ⁊ cognouerunt

grām. q̄ data ē m̄ a x̄ dn̄o. V. Qui me segregauit
ex utero mr̄is mee. ⁊ uocauit p grām suā. an̄.
Scio. cui credidi. ⁊ cert⁹ sū. q̄ potēs ē depositū
meū seruare ī illū diē iust⁹ iudex. V. De reliquo
reposita ē m̄ corona iustitie. ā. Michi uiuere
xp̄c ē. ⁊ mori lucrū. glari me oportet ī cruce
dn̄i mei ihu x̄. V. P quē m̄ mūd⁹ crucifix⁹ ē. ⁊ ego
mūdo. ā. Bonū certam̄ certaui. cursū ꝯsūmaui.
fidem seruaui. V. De reliq̄ reposita ē m̄ corona
iustitie. ā. Reposita ē m̄ corona iustitie. q̄m
reddz m̄ dn̄s ī illū diē iust⁹ iudex. V. Coopan
te grā sp̄s sc̄i. ā. Ne magnitudo reuelationū
extollat me. dat⁹ ē m̄ stimul⁹ angel⁹ sathane. q̄
me colaphizet. ppt̄ q̄d ter dn̄m rogaui. ut au
ferret a me. ⁊ dix̄ m̄ dn̄s. sufficit t̄ paule grā
mea. V. Nā uirtus ī infirmitate pficit. ℭ Ps.
Cant. ⁊ V. Q. de aplis. Smo bī iohis epi. l. j.

Beatus paulus apl's. q̄ tantā uim
humane alacritatis ostēdit. ut ad
celū q̄ ipm̄ ualeat sbuolare. p̄ter
mittēs āgelos. ⁊ archāgelos. alias q̄ uirtu
tes. aliqn̄ q̄de suo exēplo. x̄anos fi imita
tores sui iubet. dicēdo. imitatores mei es
tote. sic̄ ⁊ ego x̄. aliqn̄ q̄de de se reticēs.
ad ipsi⁹ dei nos imitatōm extēdit. dicēs.

Estote ergo imitatores dei. sicut filij kmi. R.
Qui operatus est petro in apostolatum. operatus est et mihi inter
gentes. et cognouerunt gratiam dei quam data est mihi. V. Gratia
dei in me uacua non fuit. sed gratia eius semper in me manet.
Iam uero paulus demonstrans. quia P. ij. Quando
nichil ita hanc imitationem pariat. quam si ita
uiuat aliquis. ut bonum eius in commune proficiat.
atque uniuersis utiliora prouideat. adiunxit.
Ambulate in karitate. Ideo cum dixisset.
imitatores mei estote. continuo de karitate
disseruit. quia hec precipue uirtus homines deo proxi
mos facit. R. Scio cui credidi. et certus sum.
quia potens est depositum meum seruare in illum diem
Iustus iudex. V. Reposita est mihi corona iustitie. quam
reddet mihi dominus in illum diem. Iustus. Lectio. iij.
Quantecumque sunt alie uirtutes. inferiorem tenen
tes locum. cuncte erga hominum studia uer
santur. ut est. contra concupiscentiam pugna. ut quod aduersus
gulam geritur bellum. ut in auaritie interitum
acies ordinata. ut cum iracundie furore con
flictus. Diligere uero. nobis deo quoque commune est.
R. Bonum certamen certaui. cursum consummaui. fi
dem seruaui. Ideoque reposita est mihi corona iustitie. V.
Gratia dei sum. id quod sum. et gratia eius in me
uacua non fuit. Ideoque. Lectio. iiij^ta.

Dn̄s ī ewāgelio impat. Orate ꝓ ꝑseqū
tib⁹ ⁊ calūpniātibꝫ uos. ut sitis filij pa
tris uri. q̄ ī cel' ē. Hoc ḡ paulus cūctoꝝ ēē in
telligēs caput bonoꝝ. oī ī se studio exp̄mere
curauit. Nemo. n. ita dilex̄ ī inimicos. nemo
erga īsidiatores suos tā bn̄fic' fuit. nll's
ꝑ afflictorib⁹ suis tāta ꝓpessus ē. Nō. n. il
la q̄ patiebat. sꝫ copulam nē cogitabat. ℟.
Michi uiuere xp̄c ē. ⁊ mori lucrū. Gl'ari me opor
tet ī cruce dn̄i mei ihu xi. ℣. Ꝑ quē m̄ mūd⁹ cru
cifix⁹ ē. ⁊ ē mūdo. Gl'ari. In. ij. Ad. ā. Saul⁹ q̄ ⁊
paul⁹ magn⁹ p̄dicator. a deo ꝯfortat⁹. ꝯualesce
bat. ⁊ ꝯfūdebat iudeos. ℣. Affirmās. qm̄ h̄ ē xp̄c
fili⁹ dei uiui. ā. Magn⁹ sc̄s paul⁹. uas elcōis. uere
digne ē gl'ificand⁹. q̄ ⁊ mūrit thronū duodecimū
possidere. ℣. In regnatōe. cū sedit fili⁹ hōis ī sede
maiestatis sue. ā. Vos q̄ reliq̄stis oīa. ⁊ secuti
estis me. cētuplū accipietis ⁊ uitā eternā posside
bitis. ℣. Dix̄ ihc discipul' suis. ā. Tu es vas e
lectōis. sc̄e paule apl'e. p̄dicator ueritatis ī uniu
so mūdo. ℣. Ꝑ quē oēs gētes cognouerūt gr̄am
dei. ā. Sc̄e paule apl'e. ~~⁊ c. ut sup.~~ ℣. Vt digni
efficiam̄ grā dei. ā. Vos q̄ secuti estis me. sede
bitis sup sedes. iudicātes duodecī trib⁹ isrl'. dic̄
dn̄s. ℣. Cū sedit fili⁹ hōis ī sede maiestatis sue.

Quāto amplius efferebant inimici. Luc. v.
Tāto magis paulus eorum miserabatur insa
niā. Vt. n. aliquis indulgētissimus pater afficitur er
ga filiū frenesi cōphēsū. cuius quanto magis cō
uitijs ictibusque pulsatur. tāto eū potius mise
ratur. ac deflet. ita paulus qui de ipsa magni
tudine passionū. eorum a quibus affligebatur esti
maret furorē. maiora illis adhibebat fomē
ta pietatis. R. Audistis. n. conuersatoēm meā
aliquā in iudaismo. quam profitiebā supra multos coeta
neos meos in gnere meo. V. Abūdātius. n. emulator
extiti traditionū pternarum mearum. Supra. mul. Luc. vj.
Audi. quam patienter. quamque mansuete nobis
paulus pro illis loquatur. qui eū quinquies ui
berauerant. qui cathenis onerauerāt. qui uinculis
sepe constrinxerant. qui ipsum eius sepe sitiebant
cruorē. quique illū cotidie discerpere gestiebāt.
Testimoīm inquit illis perhibeo. quod emulatoēm
hnt dei. sed nō secdm sciām. R. Cū aūt placu
it ei qui me segregauit de utero mris mee. et uocauit
per gratiam suā. ut reuelaret filiū suū per me. Vt ewā
gelizarē illū in gētibus. V. Cōtinuo nō acquieui carni
et sāgiū. neque ueni jhrosolimā ad antecessores meos a
Beatus paulus eos qui se Luc. vij. Cplos. Vt. ewā.
supra iudeos supius efferebāt refrenās. noli

ait altū sapere. sz time. Si. n. ds nālib' ra
mis n̄ pepcit. ne forte nec t̄ parcat. Quia. n.
cognouerat dn̄icā iā ī illos ꝓcessisse sn̄iam. qd
unū et solū ī sua erat ptate. pstabat. Sepe
lacrimabat. uehemēt ꝓ ill' dolebat. uolētes eis
īsultare ꝓhibebat. atqz ī qntū potrat. labora
bat ūbram eis aliqm excusatōis obtēdere. R.
Reposita ē mi corona iustitie. qm reddz mi dn̄s in
illū diē iust' iudex. V. Scio cui credidi. ⁊ cert' sū.
qz potēs ē depositū meū seruare ī illū diē. Iust'.
Quia ꝓpt' ꝯtumatiā iudeoꝝ atqz L. viij.
duritiā. bs paul' ꝑsuadere eis fidē sermo
ne n̄ potrat. ad orōnes ꝯuertebat assiduas.
Frs inqt. uolūtas qdē cordis mei ⁊ obsecra
tio ad dm fit ꝓ ill' ī salm. Spe cqz illos me
liore sollicitat. dicēs. sn̄ pn̄ia. n. st dona et
uocatio dei. ut n̄ ꝑtinaci usqz ad finē despa
tōe moriant. Que utiqz oīa st amātis. et
ualde eoꝝ utilitatib' ꝓuidētis. ut cū dic.
veīet ex syon. q eripiat. ⁊ auertat īpietatē
a iacob. R. Saulus aū mag ac mag ꝯua
lescebat ⁊ ꝯfūdebat iudeos q hītabāt damasci.
Affirmās qm hi ē xpc. V. Et ꝯtinuo īgressus
paul' synagogā. pdicabat ihm. Affirmās. Ad. cc.
Vade anania. ⁊ qre saulū. ecce. n. orat. quia

uas elcōis ē mi. ut portz nn meū corā gētib⁹ ⁊ re
gib⁹ ⁊ filijs isrl. ewo⁹. Ecce nos reliqm⁹.
~~Qz de vno ꝯf. n̄ pōtifice. infi⁹. ⁊. coll. Qz. sup. i~~
~~ꝯu.~~ R. Ne magtudo reuelationū extollat
me. dat⁹ ē mi stimls carnis mee angls sathane.
q̄ me colaphizet. ꝓpt qd ter dnm rogaui. ut dis
cederet a me. ⁊ dixit mi. suffic t̄ grā mea. Nā ut⁹ ī ī
firmitate pficitur. V. Libent g̃ glabor ī īfirmitati
b⁹ meis. ut īhitet ī me ut⁹ xi. Nā ut⁹. R. Gratia
dei sū. id qd sū. ⁊ grā ei⁹ ī me uacua n̄ fuit. sz
sp ī me manz. V. Qui opat⁹ ē pet ī aplatū. opat⁹
ē ⁊ mi int gētes. Sc grā. R. Magn⁹ scs paul⁹ uas
elcōis. uere dig ē glificād⁹. Qi ⁊ meruit thonū duo
decimū possidē. V. Grām supne bndcōis expo
stulet nob scs paul⁹ vas elcōis. Qi ⁊. R. Scē
paule aple. pdicator ueritatis. ⁊ doctor gētiū. Int
cede p nob ad dm. q̄ te eleg. V. Vt dig effitiam
grā dei. Intercede. In. l. ā. Ego plātaui. apollo ri
gauit. ds aut īcremētū dedit. alla. V. Unusq̄sq p
priam mercedē accipiet. scdm suū laborē. Capit.

Bonū certam certaui. cursū ꝯsūmaui.
fidē seruaui. de reliq reposita ē mi co
rona iustitie. qm reddz mi dns ī illa die
iust⁹ iudex. R. Cōstitues. y⁹. Tradūt. V. Nimis.
Ewāglm meū. qd ewāgelizatū ē. ad. Bn. ā.

n̄ ē a me. nꝫ ab hoīe accepi illud. sꝫ ꝑ reuelatōm
ihu xr̄ dn̄i nr̄i. Coll. Deus q̄ mltitudinē. gē.
~~Cōmem̄ fiat p̄mo de scō Martiale. S'o de scō Jo~~
~~he bapt̄. Tertio de bt̄o pet̄.~~ ant̄. Tu es petr̄. V.
In oēm t̄rā. Coll. Deus. q̄ aplo tuo pet̄. R.
~~i cathed̄.~~ ad. j. ā. Grā dei ī me uacua n̄ fuit. sꝫ
grā ei⁹ sp̄ ī me manꝫ. V. Grā dei sū. id qd̄ sū. ad. iij.
ant̄. Ter ūgis cesus sū. semel lapidat⁹ sū. ter nau
fragiū ꝑtuli. ꝑ xr̄ noīe. V. Nocte ac die ī ꝓfundo
maris fui. Cap̄. Bonū certam̄. Coll. Deus.
q̄. mltitu. ad. vj. an̄. Damasci ꝓposit⁹ gētis are
the regis uoluit me ꝯphēdē. a frib⁹ ꝑ murū
sū miss⁹ ī sporta. ⁊ sic euasi man⁹ ei⁹ ī noīe dn̄i.
V. Deus ⁊ pr̄ dō nr̄i ihu xr̄ scit qꝛ n̄ mētior. Cap̄.
Ego sū minim⁹ aplorꝫ. q̄ n̄ sū dign⁹ uoca
ri ap⁹. qm̄ ꝑsecut⁹ sū ecc̄m dei. grā aū
dei sū. id qd̄ sū. ⁊ grā ei⁹ ī me uacua n̄ fuit.
Deus. q̄ ꝯspicis. qꝛ ex nlla nr̄ā Collca.
actōe ꝯfidim⁹. ꝯce. ꝓpi⁹. ut ꝯ aduersa oī doc.
gētiū. ꝓtec. muni. P. ad. ix. ā. Libent⁹ glabor ī
īfirmitatib⁹ meis. ut īhītet ī me uirtus xr̄. V. Qn̄
enī infirmor. tūc fortior sū. ⁊ potēs. Capit̄.
Scio cui credidi. ⁊ cert⁹ sū qꝛ potēs ē de
positū meū seruare ī illū diē iust⁹ iudex.
Collca Quesum⁹ op̄s ds. ut b̄s paul⁹ ap⁹. t.

p. no. ĩplo. ¶ ~~Q. de aplis. ĩtius.~~ Ad. ves. sr̃ ps. ã.
Qui opat ẽ. ã. Scio cui. ã. Michi uiuere. ã. Reposita
ẽ mi. Cap. Bonũ certam̃. R. In oẽm. y. Eterna
x. V. Nimis. hon̄. Ad. m̃. ã. In regnatõe. cũ sedit
filius hoĩs ĩ sede maiestatis sue. sedebitis ⁊ uos
iudicãtes duodecĩ tribus isrl. d̃ d̃. Coll. D s̃. q̃. ml.
¶ Seq. cõm. In oct. Jo. b. ã. Ingresso zacharia. V. Fuit ho.
Coll. Cõcede q̃s ops d̃s. ut q̃ bi. Jo. ~~R. sup.~~
Cõ. de s̃. pet. a. an̄. Bt̃s petr ap. ui. s̃ x. V. In oẽ. Coll.
D s̃. q̃ aplo tuo pet. Inuit. Regẽ. pcur. In. j. n. ã.
Priusq̃m te. ⁊ c. Smo bi maximi epi. Lco. j.

Cunctorũ q̃dẽ pphar fr̃s kn̄i uenanda re
cordatio ẽ. bt̃s aut̃ johes baptista cui
genuinus hodie natal honorat. ĩ tm̃ oĩm illo
rũ singulari q̃dã mito supgressus ẽ glam.
ut dn̄m ihm saluatorẽ nr̃m. n̄ solũ esse uẽ
tm̃. sz aduẽtasse iã ⁊ cohitare hoĩbus uitate
pseñtis testimonij reuelarz. Quẽ cũ inter
pmiscuas turbas. ad baptismũ suũ ppera
re uidisz. uelut digito demõstrãs. ait. Ecce
agnus dei. ecce q̃ tollit pcta mdi. R. Fuit ho. ⁊ c.

Quã inocẽs ẽ hus uita. uel qua | Lectio. ij.
possumus deuotõe eius mita cõpensare.
q̃ agni celestis aduentũ ⁊ pmus agnouit. ⁊
solus ostẽdit. Quã uenabile uniuersis ẽ eius

p̄coniū. de cui⁹ ore p̄mo absolutōem suā
Hic ē Johes kmi. l. iij. Cmūd⁹ audiuit.
de q̄ ꝓphica ānūtiatōe p̄dcm̄ ē. Vox
clamātis in deserto. parate uiā dō. rectas
facite semitas dei nr̄i. Clamatꝰ. n. erat.
sic̄ ⁊ clamauit. ut uocifante salutis p̄co
ne. obturatas diu aures mortaliū p̄dica
Quis g̊ huiꝰmodi l. iiij. Ctio celestis apirz.
ꝓpham. n̄ tota āmiratōe suscipiat. quē
tm̄ recog̊scat obtinuisse de deo. ut an̄ ei⁹
merita laudarēt. q̄ natiuitas forret. Hic
g̊ zacharie iustissimo sacdoti. cū mlta es
set etate p̄uect⁹ ⁊ sterilitate senissime ꝯiu
gis. successionē uotiui g̊mīs desp̄assz. oī
potētis dei cura. p̄ āglm̄ p̄mittit nascitꝰ.
Et bn̄ senissimis parētib⁹ nouus fili⁹ dat.
q̄ senescēti labēti q̄ mūdo. unigenitū dei ad
spem future iuuētutis. ostēderet. l. co. v.
Quid illud q̄nto ē stupore mirādū. q̄ za
charias ipse dū p̄cursorē salutaris u
bi ꝯcipiēdū senili aluo. paulo tardi⁹ cred.
silētio repētine tacitnitatis obmutuit. n̄
p̄stinū loq̄ndi recepissz usū. n̄ nom̄ pui.
q̄ uocand⁹ essz. clausi oris ei⁹ uīcl̄m relax
assz. Atq̄ ita fcm̄ ē. ut os sacdotale. quod

trepidatio colligauerat dubitatis. meritum filij
nascentis absoluerat. et reparata patris lingua
infantis gloriam testaretur. Lectio. vi.
Quid autem de continentie sanctissimi iohannis uir-
tute. quid de amore iustitie loquar. cui sic
legitur inimitabilis uictus. et luce ipsa clarior
ueritas fuit. Conuersatus enim in deserto. uesti-
tum habens de pilis cameli. et zonam pelliceam
circa lumbos suos. locustas edebat. et mel
siluestre. ut increpaturus hominum mala. nullam
penitus haberet uel in ueste uel in epulis uo-
Denique tanta beati iohannis Lectio. vij. Cluptatem
mentem diuine legis emulatio possidebat.
ut et puritatem perfide generationis prophetico uigore
corriperet. et auctoritate feruentis in se spiritus sancti
regem intrepidus increparet errantem. Lectio. viij.
Maluit uir beatissimus sub denuntiatione iusti-
tie. furenti succumbere gladio. quam reticere
ueritatem. quam manifestare uenerat ueritatis aucto-
rem. ihesum xpm dominum nostrum. qui uiuit et regnat.
in secula seculorum. amen. Ewangelium. Elizabeth impletum.
Coll. Concede. q. o. d. ~~vt supra. Cetera sic in die.~~
~~nisi quod predicta Coll. in. Lad. iij. et ves. d.~~ P. oct. apostolorum.
in l. 9. a. Petrus apostolus. et pau. doc. gen. ~~et c.~~ Ad. ves. 9. a.
Gloriosi principes. ~~et c. vt s.~~ Vnimus. hon. Coll.

Ds. cui dextra bm petr ambulante i fluc
tib. ne mergetur. erex. et coaplm ei pau
lu tcio naufragante. de pfundo pelagi liba
uit. exaudi nos ppiti. et gcede. ut ambor
mitis. etnitatis gloriam gsequamur. Qui uiuis.
Ds. qui nos scor tuor. Pcessi. et martin.
pcessi et martiniani gfessionib glosis c
cudas. et ptegis. da nob. ex eor unitatoe p
fice. et itercessione gaude. P. In tnsl oe. marti.
ad. ve. Sacdos dei martine. In. l. O martine. o pie. C
Ds. q gspicis. ~~Qr i ei natal~~ T. In oct. aplor. Ca.
Hi st uiri mie. qrum iustitie obliuione
n acceprnt. cu seie eor pmanet bona.
hereditas sca nepotes eor. R. In oem tra. y.
aplor passio. V. Nimis. hon. ad. m. Glosi pnci
pes. Coll. Ds. cui dextra. Inui. Gaudete. y. aplor
V. In o. t. ~~et c. Qr de aplis.~~ Smo bi. aug. epi. l. j.
Natale hodie. iuuante dno. aplor celebra
mus. quor memoriam uniuersus mud am
plectit. et equali fide du fine i hys sclor
uite recolit. ppetuitate celestis gle gfitet.
Pauli hodie natal e. l. ij. C R. Ecce e. m.
et qs ista taceat. Petri festiuitas uitat.
quemadmod ille uba n suggit. de cui ore co
fessio fidei salutaris exijt. cu diceret. tu es xc

filius dei uiui. Pretiosa plane in conspectu domini
mortem sanctorum. felici suo exitu comprobarunt. Pau
lus inquam uas electionis. petrus clauicularius dominice
mansionis. Unus piscator. alius persecutor. R. Tollite.
Paulus cecatus est. ut uideret. petrus negauit. L. iij.
ut crederet. Paulus post persecutionem ecclesie.
ad fidem xpi domini se conuertens. tamen humilis factus est de
fensor ueritatis. quantum pertinacior fuerat cultor
Petrus piscator. ministerium non L. iiij. Terroris. R. Dum stet
deposuit. sed mutauit. quia primus honore
sacerdotij muneratus. fontes potius cepit amare. quam
maria. ut non tam abstraheret quos occideret. sed
mergeret quos leuaret. Beati plane in administratione
doctrine positi. beatiores in mortis desiderio consti
tuti. Ibi enim gloria nutritur. hic traditur. In seculo. exerci
tatio tribulationis est. in morte. assumptio maie
statis. Ecce transiit per omnes terras sonus eorum. uerique
laus utriusque colligitur. uerique linguis fidelium
triumphorum materia explanatur. R. O quam pulchri. Iu. ij. n.
a. Dedisti hereditatem. i. c. de apostolis. Lectio. v.
Quis hos audeat mortuos appellare. quorum
fide. uniuersus ad uitam mundus erigitur. at
que ad illam superni luminis inuisibilem mansionem.
talibus doctoribus. secura ambitione festinat. Nemo
dubitet. nemo etiam sibi impossibile suspice

t. Ibi. n. paul⁹ ē. q̄ auxiliū prestz conāti.
ibi petr⁹ ē. q̄ celū apiat ueīenti. R. Cōstitues.
Libet nūc. illustriū psonaꝝ | Lco. vi.
Inuictricia penaꝝ tormēta infrē. Paul⁹
inq̄t decollat⁹ ē. petr⁹ retrusis pedibus cru
fix⁹. Habz pfcō misteriū. nobilitas ista pe
narū. R. Isti sūt. triumph. Lectio. vij.
Decebat frs. ut paul⁹ capite corporis
plecteret. q̄ gētib⁹ caput fidei esse p
babatur. Petr⁹ aut̄ qz nouat caput uiri
xpm̄ esse. xpō iā ī celestib⁹ ꝯstituto. caput
suū p̄misit. pedib⁹ seq̄bat. ut nouo genere
passionis. ligatis pedib⁹. manib⁹ resolutis.
z it celeste faceret. et oraret. R. Nō sūt loq̄le. m.
Nō sū dign⁹. ait petr⁹. sic crucifigi. L. viij.
quēadmodū dn̄s me⁹. Nō hijs uocibus
martiriū recusauit. sz triūphū dn̄i timuit
usurpare. parat⁹ ad penā. uerecūd⁹ ad meritū.
Meli⁹ g̊ cētuplicit. meli⁹ pfcō btē pet suspē
deris. q̄ mag⁹ uolat. Ille alta petit. ut p
fundi⁹ cadat. tu terre caput applicas. ut ce
lū possideas intempt⁹. p̄stāte dn̄o nr̄o. q̄
uiuit z regnat ī scla sclōꝝ. am̄. R. Qui sūt isti.
ad. cc. Hij sūt viri mīe. z. c. Qz. s. Cat. Vos
scī dn̄i. V. Annūtiauerūt. L. ix. S. Mathei.

Hill. Jussit ihc discipulos suos ascēdere in
nauiculā. ⁊ p̄cedere eū tr̄as fretū. donec dimit
teret turbas. ⁊ dimissa turba. ascēdit ī mō
tē solus orare. ⁊ reliq̄. Om̄. l. e. bī aug. epī.
Cū scm̄ ewāgl̄m legeret. audiuimus naui
cellā p̄iclitātē. xp̄m p̄iclitātib⁹ sb̄uēi
entē. petrum uēienti xp̄o occurrētē. in q̄b⁹
oīb⁹ miracl̄m spectauimus. mistiū req̄ramus. R.
Quādo. n. possumus de dīnis l. x. In. ō. t.
op̄ib⁹ q̄ leguntur. ītellcm alic⁹ mistice sig
ficatōis exsculpere. q̄si de obstrusis fauo
rū cellis mella p̄ducimus. ul' x̄ discipulos i
mitātes. spicas manib⁹ ꝯfricamus. ut ad latē
tia gr̄a p̄uēiamus. ⁊ ī eis uitā īuēiamus. R.
Ascēdit dn̄s nr̄ ihc x̄. l. xi. Isti sūt viri.
Aut lcm̄ ē. ī mōtē sol⁹ orare. Mōs. altitu
do ē. Q̄d. n. ī hoc mūdo alti⁹ celo? Q̄s uō
ī celū ascēdit. nouit optime fides ur̄a. Cur
aū sol⁹ ascēdit? Quia nemo ascēdit ī celū.
nisi q̄ de celo descēdit. fili⁹ hōis q̄ ē ī celo. Q̄m
uis ⁊ ī fine cū ueniūt. ⁊ nos oēs sua mb̄a
collegit. ac leuauit ī celū. etiā tūc sol⁹ ascē
det. q̄ caput cū corpore suo. un⁹ ē xp̄c. R.
Nūc solū caput xij. Vos estis. q̄. p̄mā.
ascēdit. mediator dei ⁊ hoīm. hō xp̄c

ihc. Ipse ascendit solus orare. qz ipse as
cēdit ad prem̄ ꝓ nob̄ intꝑpellare. Vmptū
kmū. dū ille orat ī excelso. nauicula tur
batur ī fluctib⁹ ī ꝓfūdo. Quia īsurgunt
fluct⁹. pt̄ ista nauicula turbari. sz qz xpc̄
orat. n̄ pt̄ mergi. R. Isti sūt due oliue. Scd̄ math.
In ill̄. Iussit ihc discipl̄os suos ascendē ī
nauiculā. ⁊ p̄cedē eū tr̄as fretū. donec dimit
teret turbas. Et dimissa turba. ascēdit in
mōtē solus orare. Vespe aut̄ fc̄o. solus
erat ibi. nauicula aū ī medio mari iac
tabatur fluctib⁹. Erat aū ill̄ ꝯrī⁹ uent⁹.
Qrta aū vigilia noctis. ueīt ad eos. am
bulans sup̄ mare. Et uidētes eū supra
mare ābulantē. turbati sūt. dicētes. qz fan
tasma ē. ⁊ p̄ timore clamauerūt. Statī qz
ihc locut⁹ ē eis dicēs. Habete fiduciā. Ego
sū. nolite timē. Respōdēs aut̄ ei petrus.
dixit. Dnē. si tu es. iube me ueīre ad te
sr̄ aq̄s. At ipse ait. Veni. Et descēdens
petr⁹ de nauicula. ambulabat sr̄ aquas.
ut ueniret ad ihm. Videns uero uentū ua
lidū. timuit. ⁊ cū cepisset mergi. clamauit.
dicēs. Dnē. saluū me fac. Et ꝯtinuo ihc
extendēs manū. apphēdit eū. ⁊ ait illi.

Modice fidei. quare dubitasti. Et cum ascen-
disset in nauiculam. cessauit uentus. Qui autem in na-
uicula erant. uenerunt. et adorauerunt eum dicen-
tes. Uere filius dei es. Coll. Deus. cuius dextera.
ut supra. In l. a. Hoc est preceptum. Cap. Hii sunt uiri.
R. Constitues. y. Verso crucis. v. Nimis. h. ad. Bn.
Isti sunt due oliue. Coll. Deus. cuius dextera. ad. i. a.
Maiorem. ca. Cetere. an. et v. de apostolis. ad. vi. Cap.
In testamentis domini stetit semen eorum. et filii eorum
propter eos usque in eternum manent. generatio eorum et
gloria eorum non derelinquetur. Coll. Protege de-
populum tuum. Quere supra in die. ad. ix. capitulum.
Corpora eorum in pace sepulta sunt. et nomen
eorum uiuet in secula. sapientiam eorum narrent
omnes populi. et laudem eorum pronuntiet omnis ecclesia
sanctorum. Coll. Exaudi nos. deus. salutis. v. in die. ad. ves.
sr. p. a. Iam non dicam. et c. Cap. Hii sunt uiri nunc.
R. In. o. t. y. Apostolorum passio. v. Nimis. honorati. ad. m. a.
Gloriosi principes. Coll. Deus. cuius dextera. Marie
magdalene. Cap. Qui gloriatur. R. Dum transisset. y.
Magnum salutis. Sex ante pasche. Nardi m. pi.
Honor. dec. v. Diffusa est. ad. m. Maria sta-
bat ad. mo. plo. ui. angelos in al. sedem. et. su. quod. fu.
sr. ca. ihu. all. Coll. Exaudi nos deus. salutis. G.
Qui. de. v. Inuit. Regem. sempiterne. ve. adoremus.

Q' btam hodie. coro. mariā magdalenā. P. Venite.
~~Ymn' ut sup.~~ In. j. n. ā. Veni sponsa. ā. Nig' sū.
ā. Pulch' es. ā. Spē tua. ā. Adiuuabit. ā. Reuerte.
v. Spē tua. Lcoes ex om. bi greg' pp. L. j.

Ait dn̄s phariseo. Osclm mi n̄ dedisti.
h aū ex quo intrauit. n̄ cessauit osclari
pedes meos. Osclm qppe. dilcōis est
signū. Et īfidel' ille ppl's iudeoꝝ. deo oscu
lū n̄ dedit. qꝛ ex caritate eū amare nolu
it. cui ex timore seruiuit. R. Maria magdal'. Lc ij.

Vocata aū gētilitas. redēptoris sui ue
stigia osculari n̄ cessat. qꝛ ī ei' amore
cōtinuo suspirat. Vn̄ ⁊ sponse uoce. de eo
de redēptore suo. ī cāticis cāticoꝝ dr̄. Os
culet' me osclo oris sui. Osclm rcē cōdito
ris sui desidat. q̄ se ei obseq' p amorē pa
rat. R. Diffusa ē grā. Lectio. iij.

Oleo caput meū n̄ unxisti. Si pedes
dn̄i. misteriū īcarnatōis ei' accipim'.
cōgrue p caput illi' ipsa diuinitas desig
nat'. Vn̄ ⁊ p paulū dr̄. Caput xi. ds. In do
qppe. et n̄ ī se qi ī hoīe credē se iudaic' ppl's
fatebat'. R. Spē tua. Lectio. iiij.

Phariseo dr̄. oleo caput meū n̄ unxi
sti. qꝛ ipsā qꝫ diuinitatis potētiā. in

q̄ se iudaicꝰ ꝓpl's credere spopōdit. digna lau
de p̄dicare neglexit. Hec aū ungēto unx̄
pedes meos. qꝛ dū īcarnatoīs eiꝰ mistiū gē
tilitas credidit. sūma laude etiā eiꝰ ima p̄
dicauit. ℟. Dū trāsisset sabbm. In. ij. n. ā. Sile
ē regꝰ celoꝝ hoī. ā. Inuēta bona. ā. Sile ē. reg. ce.
sagene. ā. Veni elcā. ā. Qd molesti estis. hu. mu.
opꝰ. n. bo. opa. ē ī me. ā. Mittēs h mlr ī. cor. m. h
vng. ad. sepe. me fec. ℣. Adiuuabit eā. Lco. v.

Redēptor nr̄ iā numerata bona cōcludit.
cū p sn̄iam sbdit. Propt qd dico t. re
mittūt ei pcta mlta. qm̄ dilex̄ mltū. Ac si
apte dicat. Et si durū ē ualde qd coqtur.
abūdat tn̄ amoris ignis. q etiā dura ꝯsu
mantur. ℟. Propter uitatē. Lectio. vj.

Tibet int h. ꝯsidatoēm tāte pietatis in
tuī. pcatricis mlris opa. sz penitētis. q
estimatoē uitas apud se seruat. q eiꝰ adu
sario sb tāta distributōe enumerat. Ad pha
risei pndiū dn̄s discūbebat. sz apd mlierē
peītētē. mētis epul delcābat. ℟. Surge ꝓpa.

Apud phiseū uitas pascebat Lc. vij.
foris. apud pcatricē mulierē. sz ꝯuersam
pascebat int. Vn̄ ⁊ ei scā ecclia. quē sub
spetie hīnuli ceruoꝝ q̄rit. ī cāticis cāti

corꝝ dicit. Indica mi. quē diligit aīa mea.
ubi pascas. ubi cubes ī meridie. ℟. Dilexisti iusti.
Ceruorꝝ hīnulus. dn̄s appellat. l. viij.
Ciuxᵃ assūptā carnē. ātiquorꝝ filiꝰ pa
tru. Feruētior uero ī meridie estꝰ ardescit. ⁊
ūbrosū locū hīnulꝰ q̄rit. quē estꝰ igne n̄
afficit. In illꝰ ḡ cordibꝰ dn̄s requiescit. que
amor p̄sētis sc̄li n̄ īcendit. q̄ carnis desi
dia n̄ exurūt. q̄ incēsa suis anxietatibꝰ.
ī hꝰ mūdi ꝯcupiscētijs n̄ ardescūt. ℟. Gau
deamꝰ oēs ī dn̄o. diē festū celebrātes. sb̄ honore
marie magdalene. de cuiꝰ sollēpnitate gaudēt
angeli. ⁊ collaudāt filiū dei. ℣. Exultemꝰ oēs in
dn̄o. ⁊ spiritali iocūditate letemur. diē. Ad. cc. a.
In diebꝰ illꝰ. mulr q̄ erat ī ciuitate pcatrix. ut
cognouit. q̄ ihc accubuissꝫ ī domo symōis lep
si. attulit alabastrū vngēti. ⁊ stās retro secus
pedes dn̄i ihu. lacrimis cep̄ rigare pedes eiꝰ. et
capillꝰ capitis sui tergebat. ⁊ osculabat pedes eiꝰ.
⁊ vngēto vngebat. Cāt. Audite me dīni. fr.
In illꝰ. Rogabat ihm. S. luc. Cū. Cleḡ eā doꝰ.
quida pharisei. ut mādūcarꝫ cū illo. Et ingressꝰ
domū phisei. discubuit. ⁊ ℟. O. l. e. bi. bb. pp.
Cogitāti mi de marie pn̄ia. flere magis
libet. q̄ aliq̄d dicere. Cuiꝰ. n. ul saxeum

pectus. ille huius pcatricis lacrime. ad exēplū
peitēdi n̄ emolliant. Cōsidauit nāq; qd
fecit. et noluit moderari qd faceret. Sup cō
uiuātes īgressa ē. n̄ iussa ueīt. inter epu
las lacrimas obtulit. Discite. q dolore ardz.
q̄ flere et int epulas n̄ erubescat. R. Tulerūt. d.
Hanc uo. qm̄ Lucas pcatricē muli l. x.
herē. Johes Mariā noīat. illā eē Mariā
credimus. de q Marc septē demonia eiecta
fuisse testatur. Et qd p septē demonia n̄
uniūsa uitia designantur. Qa. n. septē di
ebus omne tēpus cōphenditur. rcē septenario
numero uniuersitas figuratur. Septē g demo
nia Maria habuit. q̄ uniūsis uitijs
plena fuit. R. Veni elcā mea. Lco. xi.
Ecce mulr q turpitudis sue maculas
aspexit. lauanda ad fontē mīe cucurrit.
cōuiuantes n̄ erubuit. Nā q semetipsā
grauit erubescebat int. nich eē credid. qd
uerecūdaretur foras. Qd g miramur frēs. Ma
riā ueīentē. an dnm̄ suscipiētē. Suscipi
ētē dicā. an trahētē. Dicā melius. et trahen
tē. et suscipiētē. q nimirū ipse eā p mīā
traxit int. qui p mansuetudinē suscepit
foris. R. Audi filia. et uide. i. c. Lco. xij.

Textū iā frēs scī ewāgelij pcrētes. ip
sū q̄ ordinē. q̄ maria uenerit sanan
da. uideam⁹. Attulit alabastrū ungēti. et
stās retro sec⁹ pedes ihu. lacrimis cep̄ rigare
pedes ei⁹. ⁊ capill' capitis sui tgebat. ⁊ oscu
labat pedes ei⁹. ⁊ ungēto ungebat. Liquet.
q̄ illicitis actib⁹ p̄ius ītēta. ungētū s̄ p odo
re sue carnis adhibuit. Q̄d ergo sibi tur
pit̄ exhibuerat. hoc iā deo laudabl'r offerebat.
℟ Et ualde mane. ~~C. Nz. ī pascha.~~ S' Lucam.
Ill': Rogabat ihm q̄dā phisē. ut mādu
caret cū illo. ⁊ īgress⁹ domū pharisei. discu
buit. Et ecce mul'r q̄ erat ī ciuitate pcatr.
ut cognouit q̄ accubuisset ī domo phisei. at
tulit alabastrū ungēti. ⁊ stans retro sec⁹
pedes ei⁹. lacrimis cepit rigare pedes ei⁹.
⁊ capillis capitis sui tgebat. Et oscula
bat pedes eius. ⁊ ungēto ungebat. Vi
dēs aū phiseus q̄ uocauerat eū. ait intra
se dicēs. Hic si esset ꝓpha. scirz utiq̄ que
⁊ qual' ē mul'r q̄ tāgit eū. q̄r pcatrix ē.
⁊ rndēs ihc. dixit ad illū. Symō. habeo t̄
aliq̄d dicere. At ille ait. Magr̄. dic. Duo
debitores erāt ciuda fenatori. un⁹ debe
bat denarios q̄ngētos. et ali⁹ q̄nq̄gīta.

Nō habētib⁹ illis. unde reddēt. donauit
utrisq̄. Quis g̊ eū pl⁹ diligit? Respōdēs
symō. dix̄. Estimo. q̄ is. cui pl⁹ donauit.
At ille dix̄ ei. Rcē iudicasti. Et cōuersus ad
mulierē. dix̄ symoni. Vides hāc mlrem?
Intrauī ī domū tuā. aq̄m pedib⁹ meis nō
dedisti. Hec aū lacrimis rigauit pedes me
os. ⁊ capill⁹ suis tersit. Osclm mi n̄ dedisti.
h̄ aū ex q̊ intrauit. n̄ cessauit osculari pe
des meos. Oleo caput meū n̄ unxisti. h̄
aū ungēto unx̄ pedes meos. Ppt̄ q̊d. di
co t̄. remittūt̄ ei pcta mlta. qm̄ dilexit
mltū. Cui aū min⁹ dimittit̄. min⁹ diligit.
Dix̄ aū ad illā. Remittūt̄ t̄ pcta. Et ce
perūt. q̄ simul accūbebāt. dicē intra se.
Quis ē h̄. q̄ etiā pcta dimittit? Dix̄ aū
ad mlrem. Fides tua te saluā fec̄. Vade
ī pace. Collca Exaudi nos d̄s. sal. In. l. ā.
Ardēs ē cor meū. desidō uidē dn̄m meū. q̄
ro. ⁊ n̄ īueīo. ū posuerūt eū. alla. Cap̄ Qui
glat̄. R. Adiuuabit. ~~Ymn⁹ vt sup̄.~~ V. Diffusa.
ad. Bn̄. Surgēs sh̄c mane p̄ma. sab. ~~⁊ c̄.~~ Coll.
Exaudi. n̄. d̄. ad. j. ā. Alla. quē q̄ris mlr. all.
uiuētē cū mortuis. all. all. ad. iij. ā. Alla. no
li flē m̄. alla. resurrex̄ dn̄s. alla. alla. Cap̄.

Qui gl'at. ℣. Spē tua. Coll. Exaudi. Ad. vj. a.
Maria g° unxit pedes ihu. ⁊ extersit capill' suis.
⁊ dom' impleta ē ex odore vngēti. Ad. ix. Ueit
q̄ nūtiās discipul'. q̄ uidi dn̄m. alla. ¶ Ad. vj.
⁊ ix. Cap. ℣. ⁊ coll. Q̄ de j. vg. Ad. ves. sr. p. a.
Ueni spōsa. a. Nig' sū. a. Pulch' es. a. Reuertere.
¶ Cap. ⁊ coll. vt ad iij. ℟. Spē tua. ¶ Imn' v.
sup. ℣. Diffusa. Ad. m. a. Tulerūt dn̄m. me
⁊ nes. u. po. eū. si tu. sustu. e. dici. m. al. ⁊ e eū
tollam. alla. Jacobi ap. cap. Iā n̄ estis. ℟. Q'
Esto dn̄e plebi tue sc̄ifi Coll. Est isti-
cator. ⁊ custos. ut apl'i tui iacobi
munita p̄sidijs. ⁊ ꝯuersatōe t' placeat. ⁊
secura deseruiat. P. ℣. ex om̄. v. Bede pbj.
Digna q̄de laude ē fr̄s kr̄mi pia sim
plicitas filioꝝ zebedei. q̄ fiducia de
uote m̄tis. sede ī regno circa dn̄m
poscebāt. sz m'lto digni' laudabit' prudēs
hūilitas ei'. q̄ ꝯsc̄ia ꝓp̄e fragilitatis. aie
bat. Elegi abiect' esse ī domo dei mei.
magis quā h̄itare ī tabnacul' pc̄toꝝ. ℣. ij.
Nesciebant q̄d peterent. q̄ sb'limitatē p̄
mioꝝ poti' a dn̄o. q̄ opm pfectōm q̄
rebāt. Sz celestis eos magr̄. q̄d p̄mū q̄
rēdū esset. īsinuās. reuocat ad uiā la

boris. q̄ ad brauiū possit p̄tīgere retributōis.
Eo testis inq̄t dn̄s bibere calicē | Lco. iij.
quē ego bibitur⁹ sū. Calicē q̄ppe su
um dicit amaritudinē passionis. que īfi
deliū acerbitate crebro iustis offert. Nam
hāc q̄sq̄s humilr. patient. gaudent p xp̄o
suscipit. merito cū illo sblimit regnabit. L.
Quia filij zebedei cū dn̄o sedere | iiij.
desiderabāt. ā monz eos p̄mo passiōis sue
seq̄ exempla. ⁊ ita demū optate maie
statis culm̄ appetere. Quē uiuendi ordiem
cūctis fidelibz seq̄ndū docet apl̄s. dicens.
Si. n. cōplātati fcī sum⁹ silitudini mortis
ei⁹. simul ⁊ resurrcōis erim⁹. Lectio. v.
Dicūt illi. Possum⁹. Mētē q̄de deuotio
nē q̄ suā filij zebedei q̄les ī p̄sēti
erāt. simplr dn̄o pandebāt. dū se calicē
ei⁹ bibere posse testabantur. Qui tn̄ q̄nte
īfirmitatis adh̄ essēt. postmod patent ostē
debāt. dū aduenīēte tp̄e. q̄ ipse dn̄s eūde
calicē biberet. etiā illi. cū ceteris ei⁹ discipl̄is.
Nō diu met⁹ bibē | L. vj. Crelicto eo. fugerūt.
di calicis. apl̄oꝝ corda p̄mebat. q̄n po
ti⁹ q̄ passuro dn̄o. fugerūt. eo resurgēte
otius redierūt. Et q̄d passiōis turbine t

rēte. trepidauerant. fulgēte resurrcōis
eius triumplo. castigarūt. atq; accepta sps
grā. firmū de reliq pect ad bibendū dō
calicē tenebat. qr ad patiend moriendū
q; p illo. iā inuincibiles eē ceperūt. imple
ta eius pmissione. q dixit. eos calicē suum
eē bibitos. Nā sequitur. Ait ill. Calicē
Quod aut seq. sedere. L. vij. Cq de meū bibetis
uo ad dextam meā. et sinistram. n ē me
um dare uob. sz quib paratū ē a prē
meo. sedz ad dextam saluatoris. q i su
pna bitudine. de psēti eius uisione letā.
sedz ad sinistram. q in hac pegrinatōe. scē
eius eccle. sacdotali regimine psidz. L. viij.
Intuēdū sollertius. qm se petētib discipulis
dicat uerax magr. n ē meū dare uobis.
sz quib paratū ē a prē meo. cū alibi di
xerit ipse. oīa mi tradita sūt a prē meo.
Ideoq; ostat. qcūq; pr dedit. ul parauit
dona fidelib. h eadē. una cū eo. filium
parare. siue dare. Nā et rursū dic de
prē dns. Quecūq; n. ille fecit. h et filius
silr facit. Si g oīa. qcūq; pr fecit. h et
filius silr facit. qm dicit filius. n ē meum
dare uob. sz quib paratū ē a prē meo.

n̄ q̄ idē filiꝰ d̄s ⁊ hō ē. Ideo p ewm̄ suū
aliqn̄ ex uoce diuine maiestatis. q̄ eq̄
lis ē p̄ri. aliqn̄ ex uoce loq̄ hūane assūp
tōis. qua equal' fc̄s ē nob'. Scd̄ math. l. ix.
In ill'. Accessit ad ih̄m mr̄ filioꝝ zebedei.
cū filijs suis. adorās. ⁊ petēs aliq̄d ab
Dn̄s ac redēptor nr̄ | v. bede. Ceo. ⁊ R.
Dulna supbie nr̄ē sanare desid'ans.
⁊ ipse cū ī forma dei esset. for̄ hoīs ac
cepta. hūiliauit semetipm̄. fc̄s obediēs
usq̄ ad mortē. ⁊ nos q̄. si culm̄ uē sbli
mitatis ꝯscēdē uolum̄. it' hūilitatis arri
pē p̄monz. nos. si uam uitā uidē cupim̄.
⁊ aduersa queq̄ scli p̄sētis. ⁊ ipsā q̄ mortē
patienter ferre p̄cepit. Lectio. x.
Promisit nob' dn̄s dona glē. sz p̄misit
certamina pugne. Dix̄ p̄mittēs. erit
mrces urā mlta. ⁊ eritis filij altissimi. sz p̄
dix̄ iubēs. diligite īimicos uros. ⁊ bn̄fa
cite. ⁊ mutuū date. nich' in̄ spātes. l. xi.
Accessit ad ih̄m mr̄ filioꝝ zebedei. cū
filijs suis. adorās. ⁊ petēs aliq̄d ab eo.
Nemo aut̄ estimz matrē uel p filijs. abs
q̄ illoꝝ ꝯsēsu ac uoto. petisse. sed poti'
intelligat. unanimo oīm eoꝝ cōsilio fu

isse dispositū. ut p matrē. q̄ maxime dilec
tā dn̄o nouerant. suū illi desideriū discipuli
patefacerent. Vn̄ hoc refert ewāgelista mar
cus. tacito mr̄is īteruētu. discipl'oꝝ uo solū
m̄. quoꝝ cordis appetitū sciebat. facit mēcōm.
Et accedūt ad eū. inq̄t. Jacob' ⁊ Johes. L. xij.
filij zebedei. dicētes. Magr̄. uolum' ut
q̄dcūq̄ petierim'. fatias nob'. At ille dix̄ eis.
Q'd vltis. ut fatiā uob'. ⁊ dixerūt. Da no
bis. ut un' ad dextam tuā. ⁊ ali' ad sinistrā
tuā sedeam' ī gl'a tua. Illos g̊ tm̄ accede ad
dn̄m. ⁊ eū rogare asserit. quoꝝ uolūtatē
ī rogādo potiorē ꝯspicit. ⁊ quoꝝ hortatu
matrē ad rogandū nouit eē ꝯmoītā. S. Math.
Hi ill'. Accessit ad jh̄m mr̄ filioꝝ zebedei.
cū filijs suis. adorās. ⁊ petēs aliq̄d ab eo.
Q' dix̄ ei. Q'd uis. Ait illi. Dic. ut sedeant
hij duo filij mei. un' ad dextam tuā. ⁊ un'
ad sinistrā tuā. ī regno tuo. Rn̄dēs aū jh̄c.
dix̄. Nescitis. q̄d petatis. Potestis bibe calicē
quē ego bibitur' sū. Dicūt ei. Possum'.
Ait ill'. Calicē q̄de meū bibetis. sede aū ad
dextam meā. ⁊ ad sinistrā. n̄ ē meū dare
uob'. sed quib' paratū ē a prē meo. Coll'.
Esto dn̄e. ~~vt sup.~~ ¶ ~~Cetera oī. Q̄ de aplis.~~ Coll'.

Ds. q̄ scīs tuis abdon ⁊ sennen Abdō ⁊ sen̄.
ad hāc gl'am ueniendi. copiosū munꝰ
grē ꝯtulisti. da famul' tuis. suoꝝ ueīam pcco
rū. ut scōꝝ tuoꝝ intercedētibꝰ mitis. ab omībꝰ
mēam aduersitatibꝫ libari. P. Pet' ad vīcla. cap.
Petrus quidē seruabat' ī carcē. oratio
aut' fiebat sn̄ intermissione ab ecclia
ad dm̄ p eo. R. Cornelius. v. Ctna xpi. V.
Nimis. hon̄. ad. m. a. Quodcūq; ligauis. Coll.
Deus q̄ btm̄ petrū aplm̄ a uīclis absolut'.
Dillesū abire fecisti. nrōꝝ q̄s absolue uī
cula pccōꝝ. ⁊ oīa mala a nob ꝓpitiat' exclu
de. P. Inuit. Gaudete. In. i. n. Petrꝰ ⁊ Jo. ⁊ c. V. j.
Petrꝰ ⁊ Johes ascēdebāt ī tēplū. ad horam
oratoīs nonā. Et q̄dā uir. q̄ erat claudꝰ
ex utro matris sue. baiulabat'. quē ponebāt co
tidie ad portā tēpli. q̄ dr̄ spetiosa. ut peteret
el'am ab intēuētibꝰ ī tēplū. R. Quē dicūt. ⁊ c. ij.
Is cū uidisset petrū ⁊ Johem. īcipiētes intrare
ī tēplū. rogabat ut el'am acciperet. Intuēs
aū ī eū petrꝰ cū iohe. dixit. Respice ī nos.
At ille ītēdebat ī eos. spans se aliq̄d accep
Petrꝰ dixit claudo. Argētū iij. Ctm̄ ab eis.
⁊ aurū n̄ ē m̄. q̄d aū habeo. hoc do t̄.
In noīe ihu xi nazareni. surge. ⁊ ābula.

Et apprehensa eius manu dextera. alleuauit eum.
et protinus consolidate sunt bases eius. et plante. Et
exiliens stetit. et ambulabat. Et introiuit cum
illis in templum. ambulans. et exiliens. et laudans dominum.
Et uidit omnis populus claudum ambu- Luc. iiij.
lantem. et laudantem dominum. Cognoscebant autem
illum. quia ipse erat qui ad elemosinam sedebat.
ad speciosam portam templi. Et impleti sunt stupo-
re. et extasi. in eo quod contigerat illi. Luc. v.
Factum est. petrum. dum pertransiret uniuersos.
deuenire ad sanctos qui habitabant lidde. Inue-
nit autem ibi hominem quendam nomine eneam. ab
annis octo iacentem in grabato. qui erat parali-
ticus. et ait illi petrus. Enea. sanat te dominus ihesus xpc.
surge. et sterne tibi. Et continuo surrexit. Et uiderunt
illum qui erant lidde. et sarone. qui conuersi sunt ad dominum.
In ioppe autem fuit quedam discipula nomine Luc. vi.
tabita. que interpretata dicitur dorcas. Hec erat ple-
na operibus bonis. et elemosinis. quas faciebat.
Factum est autem in diebus illis. ut infirmata moreretur.
Quam cum lauissent. posuerunt eam in cenaculo. vij.
Cum prope esset lidda ab ioppe. discipuli au-
dientes quia petrus esset in ea. miserunt duos
uiros ad eum. rogantes. Ne pigriteris uenire
usque ad nos. Exurgens autem petrus. ue

nit cū ill'. Et cū aduēissz. duxerūt illū in
cenaclm. ⁊ circūsteterūt illū oēs uidue flē
tes. ⁊ ostēdētes tunicas ⁊ uestes. q̄s fatie
Eiectis aut̄ oīb' | L. viij. Ebat ill' dorcas.
foras. petr' ponēs genua sua. orauit.
⁊ ꝯuersus ad corp'. dixit. Tabita surge. At
illa aperuit oclos suos. ⁊ uiso pet'. resedit.
Dans q̄ illi manū. erex̄ eā. ⁊ cū uocasset
scōs. ⁊ uiduas. assignauit eā uiuā. Notū
aū fctm ē p uniuersā ioppen. ⁊ crediderunt
mlti ī dnō. ¶ Tw. ⁊ omel. R. ī cathed. ei. Coll.
Ds. q̄ bm petrū. ut sup. ad. vj. cap. Angls
dnī astitit. R. ī nat. eid. Coll. Ds. q̄ aplo
t. pet'. R. ī cathed. ad. ix. ca. Petrus ad se
reuersus. Quere in Nat. ipi'. Collecta.
Prā q̄s ops ds. ut ad te toto corde clamā
tes. intercedēte btō petro aplo tuo. tue
pietatis īdulgētiā ꝯsequam. P. ¶ Cetera oī
R. ī passione ei. pt' ymnū ⁊ collcā. In īuētōe. s.
Stephs plen' grā. ⁊ for. | Stephi. pth. cap.
R. Videbat os. ste. y'. Stephi primi. ad. m. Steph
aū. Inuit. Regē sēpitn. In. j. xj. ā Btūs u. ⁊ c.
Smo bi. aug'. epi. de miracul' sci stephi. l. j.
Ad aq̄s tabilitanas. epō affnte p̄iecto
de mr̄is glosissimi stephi memoria.

ueniebat magne multitudinis concursus. et occ
sus. Ibi ceca mulier. ut ad epm portatē duce
tur. orauit. flores quos ferebat dedit. recepit.
oculis admouit. protinus uidit. Stupentibus qui ade
rant. prebat exultans. uiam carpens. et uie ducē
ultius non requirens. R. Stephanus autem. Lco. ij.

Memoriam memorati martiris. que posita est in
castello sinitensi. quod ypponensi colonie
uicinum est. eiusdem loci lucillus eps. populo precedē
te. atque sequente. portabat. Fistula. cuius mo
lestia iam diu laborauerat. et familiarissimi
sui medici. qui eum secaret. operiebatur manus illius
pie sartine uectatione. repente sanata est. Nam
deinceps eam in suo corpore non inuenit. R. Videbant. o.

Eucharius pbr ex hispania. calame | L. iij.
hitabat. uetere morbo calculi laborabat.
per memoriam martiris stephani. quam possidius illo ad
uexit eps. saluus factus est. Idem ipse postea.
morbo alio preualescente. mortuus sic iace
bat. ut ei iam pollices ligarentur. Opitulati
one memorati martiris. cum de memoria eius
reportata esset. et super iacentis corpus missa
ipsius prebri tunica. suscitatus est. R. Iste sctus. p. le

Fuit ibi uir in ordine suo prima | L. iiij.
rius. nomine martialis. euo iam grauis. et multum

abhorrēs a religione xr̄ana. Habebat sane
fidelē filiā. ⁊ generū eodē āno baptizatū.
Qui cū eū egrotantē. mltis ⁊ magnis lacri
mis rogarēt. ut fieret xr̄anus. prs abnuit. eos
q̄ a se turbida īdigtōe sbmouit. ℟ Lapidab.
Visū ē genero egoti. ut iret ad Lectio. v.
memoriā sc̄i stephi. ⁊ illic. q̄ntū possz.
p eo rogaret. ut ds illi darz mētē bonā. q̄
credē n̄ differet ī xp̄m. Fecit hoc īgēti ge
mitu. ⁊ fletu. ⁊ sincit ardēte pietatis af
fcū. Deīn abscedēs. aliq̄d de altari flor. q̄d
occurrit. tulit. ei q̄. cū iā nox essz. ad caput
posuit. Tū dormitū ē. ⁊ ecce ante dilucu
lū clamabat. ut ad ep̄m curreret. q forte me
cū tūc erat apud ypponem. ℟ Impij. Lco. vi.
Cū g̊ egrotus ep̄m audissz absentē. ve
nire pbros postulauit. Venerūt. et
statī credē se dixē. Ammirātib atq̄ gau
dētib oīb. baptizat ē. Hoc q̄diu uixit. ī
ore habebat. xp̄e accipe sp̄m meū. cū hec
uba bīssimi stephi. qn̄ lapidat ē a iudeis.
ultima fuisse nesciret. q̄ huic q̄ ultima fu
erūt. Nā n̄ mlto pt. etiā ipse defūct ē. ℟ Ste.
Sanati sūt illic p eūdē mrtem Lc. vij.
etiā podagrici duo. unus ciuis. pegrinus u

n⁹. sz ciuis oīmodo. pegrin⁹ aut̄ p reuelatio
nē. q̄d adhibet. qn̄ dolerz. audiuit. ⁊ cū hoc
fecerit. ꝯtinuo dolor ꝯq̄escat. ℞. Impet̄. viij.
Audiur⁹. nom̄ ē fundi. u̇ ē ecc̄. ⁊ ī eade.
memo mr̄is stephi. Puerū q̄ndā par
uulū. cū ī area ludet. exorbitātes boues.
q̄ uehiclm̄ trahebāt. rota obtuerūt. ⁊ ꝯfesti
palpitauit expirās. Hūc mr̄ arreptū. ad
eāde memoriā posuit. ⁊ n̄ solū reuixit.
uerū etiā illes⁹ apparuit. ℞. Pretios⁹. ¶ Ce
~~ta oīa sic ī ꝯtat. eiusde.~~ Dn̄ici ꝯfessoris. Cap̄.
Dilcs a deo. ℞. Amauit. Coll. Ds̄. q̄ nos
bi dn̄ici. ꝯf. Z. Lc. Bti sf̄ siu. ewm̄. Ecce
nos reliq̄m⁹. ¶ Qz oī. j. ꝯf. n̄. pōt. Sixti p̄p. ⁊ m̄.
Deus. q̄ ꝯspicis. qz ex nlla nr̄a. uitu. sbsisti.
ꝯcede ꝓp⁹. ut. ī t. bi sixti mr̄is. t. atz. pōt.
ꝯ oī. ad. mu. P. Ipso die. felicissimi ⁊ agapiti.
Ds̄. q̄ nos concedis scōz. mr̄. t. felicissimi.
⁊ agapiti. natal. col'e. da. no. ī. et. letitia
de eoz. sotie. gau. P. Cyriaci ⁊ so. e. m̄. Coll.
Ds̄. q̄ nos ānua bi Cyriaci. mr̄. t. soti. qz
ei⁹. soll. leti. ꝯce ꝓpi⁹. ut q̄z natalitia co
lim⁹. uitutē q̄z passiōis imitem̄. P. Laurētij. m̄.
Qui parce seīat. parce ⁊ metz. Capitlm̄.
⁊ q̄ seīat ī bn̄dcoīb⁹. de bn̄dcoīb⁹ ⁊ metz.

℟. Leuita laurētius. ℣. Apl'orum supparē. ℣. Just'. g'.
ad. m'. a. Beatus laurētius dū ī craticula sr̄posi
tus uret'. ad īpyssimū tyrānū dix̄. assatū ē. iā uersa.
et mādūca. nā facultates ecc̄. q̄s requiris. ī cele
stes thesauros manus pauperū deportauerūt. Coll'.
Adesto dn̄e supplicatoīb' nr̄is. et īcessio
bi laurētij mr̄is tui. ꝑpetuā nob' mīam
benignus īpende. P. Inuit'. Regē sēpit'n̄. ve. ado.
Q'. mar. s. coro. lau. P. Venite. ℣. Apl'. sb. J. j. n. a.
Quo ꝓgrediis sn̄ filio pr̄. q̄ sacerdos scē sn̄ mīst'
ꝓpas. ℣. Bt̄s laurētius dix̄. a. Noli me delīquere pr̄
scē. q̄ thesauros tuos iā expēdi. q̄s tradidisti mi.
℣. Quid ī me g' displicuit pr̄nitati tue. a. Nō
ē te deso fili. nz delinq̄. sz maiora t' debent' ꝓ
fide xi' certamīa. ℣. Bt̄s sixt' dix̄. a. Bs laurētius
orabat. dicēs. dn̄e jhu xe. ds de deo. miserere mei
sīu tui. ℣. Quia accusat'. n̄ negaui n'n scm̄ tuū.
īterogat'. te xi' ꝯfess' sū. a. Dix̄ romanus ad bm
laurētiū. uideo an̄ te iuuenē pulchrimū. fe
stina me baptizare. ℣. Affūs aū urceū cū aq̄.
misit se ad pedes ei'. a. Bt̄s laurētius dix̄. mea
nox obscurū n̄ ht̄. sz oīa ī luce clarescūt. ℣.
Grās t' ago dn̄e jhu xpe. q̄ me ꝯfortare dig
natus es. ¶ ~~Ps. Cant. et ℣. Require de~~
~~vno mr̄e.~~ l'. j. Sermo bī maximi epī.

Scm̄ ē frs. ac deo placitū. ut nata
lē bi Laurētij p̄cipua deuotōe ue
nerimur. cui radiantib' flāmis. uic
trix ī hūc q̄ diē. toto orbe. xi choruscat
ecclia. Qui cū ī sede glosissimi p̄riarche.
dyaconatus fungeret offitio. puritate
īnocētis uite. fortissime q̄ mortis triumpho.
aplico se ꝯsortio copulauit. R. Quo pg
dis sine filio pr̄. q̄ sacdos scē sn̄ dyacono ꝓpas.
Tu nūq̄ sn̄ mīstro sacrificiū offrre ꝯsueuas. V.
Qd ī me g̊ displicuit p̄nitati tue. nūqd dege
nerem ꝓbasti. expire certe. utrū ydoneū mī
strū elegis. cui ꝯmisisti dnīci sāguīs ꝯsecratō. Tu.
Nō īmerito btm̄ Laurētiū aplor̄ Lcō. ij.
supparē p̄dicam'. cui ⁊ castitas ani
mi leuiticū mīsteriū dedit. ⁊ pleītudo fidi.
martirij ꝯtulit dignitatē. R. Noli me de
līquere pr̄ scē. q̄ thesauros tuos iā expēdi. Nō ē
te desero fili. nz derelinq̄. sz maiora t̄ debent ꝓ
fide xi certamīa. V. Nos q̄i senes. leuioris pug
ne cursū recipim'. te q̄si iuuenē. manz glosi
or de tyrāno triūph'. pt' triduū me seqris. sacer
Venerabil' sixt' L. iij. Edotē leuita. Nō ē.
romane urb' ātistes. cū īpietatē se
uiētis mūdi ꝑ tormēta supparet. ⁊ regnis

esset celestib' iā uicin'. uideret q̄ b̄m Laurē
tiū p̄rna de morte t̄stissimū. ita illū spū
p̄scie ꝯpellasse narrat. Noli inq̄t fili me
stus ēē. post t̄duū me sequeris. Vn̄ app̄z
kn̄i. b̄m Laurētiū n̄ de sacdotis sui uicto
ria habuisse t̄stitiā. s̄z doluisse. q̄ n̄ etiā
ipse mūdū cū suo parit̄ sacdote uīcebat.
℟. Puer me' noli time. q̄ ē sū tecū. dic̄ dn̄s.
dū tn̄sieris p̄ ignē. flāma n̄ nocebit te. ⁊ odor
ignis n̄ erit ī te. ℣. Liberabo te de manu pessi
mor. ⁊ eruā te de manu fortiū. Dū. tn̄s. P. iiij.
Noli fili mest' ēē. pt' t̄duū me seq̄ris.
Hoc ē. noli t̄stis ēē. uelut apd̄ sc̄lm
delictus. nā n̄c te fides uita q̄ tua tali
morte p̄uabit. Nulla te de meo tn̄situ.
q̄ ego gaudeo. p̄turbz anxietas. q̄ mox
habitur' es de tua passione letitiā. ℟.
Leuita Laurētiꝰ bonū op' opat' ē. q̄ p̄ sig' cr̄cis.
cecos illūiauit. ⁊ thesauros eccl̄e dedit paupi
b'. ℣. Dispsit. dedit paupib'. iusti' ei' manz ī se
cl̄m sc̄li. ℟. the. In. ij. A. an̄. Strinxerūt corp̄is
mb̄a posita sup̄ craticl̄am. mīstn̄tib' prunas
īsultat leuita x̄. ℣. Carnifices uo urgētes. mī
strabāt carbones. sb̄ter cratē f̄reā. ā. Igne me
examinasti. ⁊ n̄ ē īuēta ī me iniq̄tas. ℣. Pba

sti dnē cor meū. ⁊ uisitasti nocte. P. Exaudi
dnē iustitiā meā. ā. Interrogat⁹ te dnm con
fessus sū. assat⁹ grās ago. v. Grās t̄ ago dnē
ihu xpē. qr ianuas tuas ingredi meruī. ā. O
ypolite. si credis ī dnm ihm xpm. ⁊ thesauros
t̄ ostēdo. ⁊ uitā etnā pmitto. v. Si dictis inqt
fcā cpēses. fatiā qd hortaris. ā. Beat⁹ Laurēti⁹
dix. ego me obtuli sacrifitiū laudis. ī odorē sua
uitatis. alla. v. Gaudeo plane. qr hostia xi effici
meruī. ā. Leuita Laurēti⁹ cū assaret. n̄ negaui
dnm. v. Et ideo meruit eē sacrifitiū laudis. Lcō. v.
Uere bi Laurētij gla singlaris. q̄ tm̄ de
deo suo csecut⁹ ē grē. ut ei martir de
martirio ppharet. quē p suoꝝ prōgatiua
meritoꝝ. ante uictoria letificauit. quā pug
na trēret. Ergo ut cpit ore sacdotis et
martiris. se quoq; oīmodis assumēdū. c
gregatis īopū turb. ecclesticū cēsū religi
osa libalitate diuisit. R. O ypolite. si
credis ī dnm ihm xpm. ⁊ thesauros t̄ ostēdo.
⁊ uitā etnā pmitto. v. Si dictis inqt fcā cō
penses. fatiā qd hortaris. cui bs Laurēti⁹ dix.
tuū tātūm pbe assensū. Et thesaur. L. vj.
Quā pfundū spirital uiri ⁊ q̄ cele
ste csiliū. ut ⁊ egenis csuleret. et

multitudine consumente quod dederat. inuenire non
posset quod raperet persecutor. illam nimirum se
cutus sententiam. Dispersit. dedit pauperibus. iusti
tia eius manet in eternum. R. Beatus Laurentius
clamauit. et dixit. deum meum colo. et illi soli seruio.
Et ideo non timeo tormenta tua. V. Mea nox obscurum
non habet. sed omnia in luce clarescunt. Et ideo. L. vij.
Misericordie fuit. quod alimoniam pauperibus de
dit. iustitie autem. quod uir prudentissimus pro
curauit. ne sanctorum substantiam auaris manibus sacri
legus occuparet. Iustitia inquit eius manet in eternum.
Quomodo non hec eius in eternum manet iustitia. quam
et sancto impleuit opere. et gloriosissimo martirio conse
cuit. R. Strinxerunt corporis membra posita super
craticulam. subitientibus prunas insultat leuita Christi.
Beate Laurenti martir Christi intercede pro nobis. V. Carnifi
ces uero urgentes. ministrabant carbones subter cratem
Dolore furor gentilis. L. viij. Cfrea. Beate
accensus. per consilium dyaboli craticulam
parat ignitam. super quam cremandum Laurentium
per membra discinderet. ut indignationis sue flam
mas in pijs ignibus uindicaret. Ardet profecto totis
uisceribus fortissimus martir. et uritur. sed regnum
celi promissa que dei. fideli mente pertractans. refri
gerio conscientie uictricis. exultat. R. Gaudeo

plane. qꝛ hostia xꝛ effici meruī. accusatꝰ n̄ ne
gauī. ĩtrogatꝰ xꝰ ꝯfessꝰ sū. Assatꝰ grās ago. V.
Ego me obtuli sacrifitiū laudis. ĩ odorē suauita
tis. Assatꝰ. ad. cc̄. a. Btꝰ Laurētiꝰ orabat. dicēs.
grās t̄ ago dn̄e. qꝛ ianuas tuas ĩgredi meruī.
Ewāg. Nisi gn̄ū. ~~R. j. mr̄.~~ R. Btꝰ lau
rētiꝰ dixit. ego me obtuli sacrifitiū deo. In odorē
suauitatis. V. Gaudeo plane. qꝛ hostia xꝛ effici
meruī. In odo. R. Meruit eē hostia xꝛ leuita
laurētiꝰ. Qꝛ dū assaretꝰ. n̄ negauit dn̄m. Ꝑ ideo
ĩuentꝰ ē sacrifitiū laudis. V. In craticla positus.
te dm̄ n̄ negauit. ⁊ ad ignē applicatꝰ. te xp̄m
ꝯfessus ē. Ꝑ ideo. R. Beatꝰ uꝛ. q̄ ĩuētꝰ ē. R.
In craticula te dm̄ n̄ negauī. Ꝑ ad ignē ap
plicatꝰ. te dn̄m ihm̄ xꝰ ꝯfessus sū. V. Pbasti
dn̄e cor meū. ⁊ uisitasti nocte. Ꝑ ad ignem.
Da nob q̄s op̄s ds uitioꝝ nr̄oꝝ Coll.
flāmas extīguere. q̄ btō Laurētio tribu
isti tormētoꝝ suoꝝ ĩcēdia supare. P. In. l.
a. Laurētiꝰ bonū opꝰ opatꝰ ē. q̄ p sigꝰ crucis
cecos illuminauit. Capit. Qui parce. sei.
R. Posuisti. d. y. Post triduū. V. Iustꝰ. g. ad. B.
In craticla te dm̄ n̄ negauī. ⁊ ad ignē appli
catꝰ. te xꝰ ꝯfessus sū. pbasti cor meū. ⁊ uisita
sti nocte. igne me examinasti. ⁊ n̄ ē ĩuēta

ī me iniqtas. Coll. Da nob qs. o. d. Ad. j.
Laurētiꝰ ingressus ē. martires ꝯfessi sūt nomē
dnī jhu xr. Ad. iij. ā. Adhesit aīa mea post te. qr
caro mea igne cremata ē pte ds meus. Cap.
Qui parte seīat. Coll. Da nob. q. Ad. vj. ā.
Misit dns anglm suū. ⁊ libauit me de medio ig
nis. ⁊ n̄ sū estuat. Capit. Beat ui. q īuent
ē. si. ma. ⁊. q. p. au. n̄. ab. n. spe. ī. pe. the. qs
ē h. ⁊. lau. e. fec. n. mi. ī. yi. sua. ~~Qr. j. mr. n̄ po.~~
Coll. Excita dnē ī ecc tua spm. cui bs
Laurētiꝰ leuita seruiuit. ut. eo. n. re. stu. ama.
qd. ama. ⁊ ope. ex. qd. do. p. eid. ~~Rx. Bndcī abb.~~
Ad. ix. ā. Ego me obtuli sacrificiū deo. ī odorem
Potuit trāsgredi. ⁊ n̄ ē. Capit. Suauitatis
trāgressus. facere mala. ⁊ n̄ fecit. ideo sta
bilita sūt bona illiꝰ ī dnō. ⁊ elemosinas il
liꝰ enarrabit oīs eccla scōr. Collecta.
Deus. cuiꝰ karitatis ardore bs Laurētiꝰ
edaces īcēdij flāmas. ꝯtēpto psecuto
re. deuicit. ꝯcede. ut oēs. q martirij eiꝰ mi
ta ueniam. ptectoīs tue auxilio muniam.
P. Ad. ves. sr. p. ā. Quo pgredis. ⁊ c. v. s. Cap.
Qui parte. se. Rx. Gla. ⁊ ho. yꝰ. Aplor supparē.
v. Justꝰ. g. Ad. m. ā. Leuita Laurētiꝰ bonū opꝰ
opatꝰ ē. q p signū crucis cecos illuīauit. ⁊ thesau

Ipo die s Laurētij erit cap de spinea coro dni
iij. ij. vs et hystoīa Rx in fine lib. aū ee.

ros ecce dedit pauperib⁹. Coll. Da nob. q. o. d.
Tybrtij. m. v. Gl'a et honore. Coll. Bti tybrtij. j.
~~Qz. de j. mre n. pot.~~ In. l. v. Just⁹. g. Ypoliti. et so. coll.
Da nob ops ds. ut bi ypoliti mris tui
sotiorz qz ei⁹. uenanda sollepnitas. et de
uotoem nob augeat. et salm. P. In assiptoe
One e ista. q ascedit | s. of. ad. ves. sr. ps. a.
sic aurora ꝯsurges. pulcha ut luna. electa ut
sol. terribil ut castrorz acies ordinata. a. Bta di ge
nitrix ma. u. p. ~~et c.~~ a. Paradysi porta p euam cunc
tis clausa e. et p mariam uiginem itm patefcta e. all.
a. Virgo prudentissima. q pgredis qi aurora ual
de rutilans. filia syon. tota formosa et suauis
es. pulcha ut luna. electa ut sol. Cap. In oib⁹
requie qsiui. ~~et c.~~ Rx. Bta es uigo ma. v. Speciosa.
Ascedit xpc sup celos. et pparauit sue | ad. m.
castissime mat imortalitatis locu. et h e illa pcla
ra festiuitas. oim scorz festiuitatib⁹ icoparabilis.
i qa glosa et felix. mirantib⁹ celestis curie ordinib⁹.
ad etheu puenit thalamu. q pia sui memorz i
memor neqqa existat. Coll. Ds. q uiginale.
~~Qz. i anuntiatoe ei⁹.~~ Inuit. Aue ma g pleta do. tec.
Bndcta tu i. mul. p. Venite. In. j. n. ant.
Ecce tu pulcha es amica mea. ecce tu pulcha. oculi
tui columbarz. a. Sic liliu int spinas. sic amica

Inea int filias. A. Fauus distillās labia tua spō
sa. et odor uestimētorum tuorum sicut odor thuris. An.
Emissiones tue. paradysus malorum punicorum cū
pomorum fructibus. A. Fons hortorum. puteus aquarū
uiuentiū. q̄ fluunt ī petu de lybano. A. Veniat di
lectus meus ī hortū suū. ut comedat fructū
pomorum suorum. V. Aue ꝯ. Sermo bī Jeronimi pbri. L. j.

Hodie kmē uirgines. glosa semp uirgo
maria celos ascēdit. rogo gaudete.
q̄ ut ita fatear. ineffabilr sublimata.
cū xpō regnat in eternū. Regina mūdi ho
die de terris. et de p̄senti sclo neq̄ eripitur. Item
dico gaudete. q̄ secā de sua īmarcescibili
glia. ad celi iā pueīt palatiū. R. Vidi spe
tiosā sicut colūbā ascēdētē desr̄ riuos aq̄rū. cui in
estimabil odor erat nimis ī uestimētis eius. Et sicut
dies vni circūdabāt eā flores rosarum. et lilia qualli
um. V. Que ē ista. q̄ ascēdit p desertū sicut uirgla
fumi ex aromatibus myrre et thuris. Et sic. Leo. ij.

Exultate īqm̄. et gaudete. et letetur oīs orb.
q̄ hodie nob oīb. eius īterueīētibus meritis.
salus aucta ē. Vob q̄ diligētibus eā. honor et
uirtus vna cū reliq̄s uirgibus sacris āplior p̄sta
tur et grā. R. Sicut cedrus exaltata sū ī lybano.
et sicut cypressus ī mōte syon. quasi myrra elcā

dedi suauitatē odoris. ℣. Et sicut cynamomū et bal
samū aromatizans. Dedi suaui. Lectio .iij.
Idcirco dilcissime letamini et laudate. quia si dm
ore prophetico in scis suis laudare iubemur. multo
magis eū in hac celebritate bre uirginis matris eius
oportet cū ymnis et canticis diligentius extollere.
et dignis deo iubilare preconijs. ac misticis ho
norare muneribus. ℟. Que est ista. que processit sicut
sol. et formosa tamquam ihrlm. Viderunt eam filie syon et
beatam dixerunt. et regine laudauerunt eam. ℣. Sicut
dies uerni circumdabant eam flores rosarum. et lilia qualli
Nulli dubium. quin totum ad L. iiij. Cum. Viderint.
gloriam laudis dei pertineat. quicquid digne ge
nitrici sue impensum fuit. ac sollempniter exhibitum.
Ex quo timeo satis. et ualde pertimesco. dum uiris
cupio parere profectibus. ne forte sicut improbus.
ita et indignus laudator inueniar. profecto cum nec
scientias uel facundia suppeditet. ut beatam et
gloriosam uirginem digne laudare queam. quam ut
uerum fatear. quicquid humanis dici potest uerbis.
minus est a laude celi. quia diuinis est et angelicis
excellentius predicata et laudata preconijs. ℟.
Filie ihrlm nuntiate dilecto. Quia amore lan
gueo. ℣. Osculetur me osculo oris sui. Ca. In .ij. n. a.
Veni in hortum meum soror mea sponsa. messui

myrrā meā. cū aromatib⁹ meis. ā. Comedi fa
uū. cū melle meo. bibi uinū meū. cū lacte meo.
ā. Aīa mea liq̄ftā ē ut dilcūs locut⁹ ē. q̄siui ⁊ n̄
īueni illū. uocaui. ⁊ n̄ rn̄dit m̄. īuenerūt me cu
stodes ciuitatis. ꝑcusserūt me. ⁊ vulnauerūt me.
tulerūt palliū meū custodes muroꝝ. filie ihrlm
nūtiate dilecto. q̄ amore lāgueo. ā. Tal ē dilcs
me⁹. ⁊ ipse ē amic⁹ me⁹. filie ihrlm. ā. Descēdi in
hortū nucū. ut uidēm poma ꝯuall. ⁊ īspicēm si
floruissēt uinee. ⁊ ḡminassēt mala punica. reu
tē. reutē sunamitis. reutē. reutē. ut ītueam te.
ā. Hort⁹ ꝯclus⁹ es. dei geītrix. hort⁹ ꝯclus⁹. fōs sigt⁹.
surge ꝓpera amica mea ⁊ ueni. v. Bn̄dcā. Lco. v.

Beata dei geītrix q̄ a ꝓphis q̄de ē p̄nū
tiata. a prīarchis. figis ⁊ enigmati
b⁹ p̄signata. ab ewāgelistis exhibita et
mōstrata. ab angelo uenabilr atq̄ offi
tiosissime salutata. Pretēa q̄lis ⁊ q̄nta
esset. ab eode diuinitus declarat. cū ait.
Aue grā plena. dn̄s tecū. bn̄dcā tu ī mu
lierib⁹. Talib⁹ nāq̄ decebat uīginē obpig
nerari munib⁹. ut esset grā plena. q̄ ded
cel glam. terris dm̄. pacē q̄ refudit. fidē gē
tib⁹. finē uitijs. uite ordinē. morib⁹ discipli
nā. ℟. Beatā me dicēt oēs gn̄atōes. Quia fec

m̄ dn̄s magna. q̄ potēs ē. ⁊ scm̄ nom̄ ei. ℟. Mag̃
ficat aīa mea dn̄m. ⁊ exultauit sp̄s meus ī deo sa

Bene angl̄s ad ℣. vj. Clutari meo. Nā
uirginē mittit. q̄ sēp ē angel̄ cogna
ta uirginitas. Profecto in carne p̄t car
nē uiuere. n̄ terrena uita ē. sz celestis. Vn̄
ī carne āgelicā uitā acq̄rere. maioris est
meriti. q̄m habere. Esse. n. angl̄m. felicitatis
ē. esse uero uirginē. uirtutis. dū hoc obtinere
uiribus nititur cū grā. q̄d h̄t āgl̄s ex natura.
Utrūq; tn̄. ⁊ esse uirginē. ul̄ āgl̄m. diui
ni muneris ē officiū. n̄ humanū. ℟. Or
natā monilibus filiā ihrl̄m dn̄s ꝯcupiuit. Et ui
dētes eā filie syon. btissimā p̄dicauerūt. dicētes.
vngētū effusū nom̄ tuū. ℣. Astitit regina a dex
tris tuis ī uestitu deaurato. circūdata uarietate. ℟.

Aue inq̄t grā plena. Q̄ bn̄ ℣. vij.
plena. q̄ ceteris p partes p̄stat. marie
uero simul se tota īfudit plenitudo grē. Hoc
q̄ppe ē. q̄d dauid canit. Descēd sic pluui
a ī uellus. Vell̄ itaq; cū sit de corpore.
nescit corporis passionē. sic ⁊ uirginitas
cū sit ī carne. uitia carnis nescit. ℟.

Btā es uirgo m̄ dei genitrix. q̄ credidisti dn̄o. p
fcā sūt in te. q̄ dcā sūt tibi. ecce exaltata es sr̄ choros

angelorum. Intercede pro nobis ad dominum deum nostrum. V.
Ave quam gratia plena. dominus tecum. Intercede. L. viij.
Celestis plane ymber in virgineum vellus
placido se infudit elapsu. et tota divi
nitatis unda se contulit in carne. quando verbum
caro factum est. ac deinde per crucis patibulum
expressum. terris omnibus pluviam salutis effudit.
et stillicidia gratie humanis prestitit mentibus.
Dominus tecum inquit. Mira res. Et iam erat cum
virgine. qui ad virginem mittebat angelum. et pre
cessit nuntium suum deus. sed a deo non recessit.
Nec teneri potuit locis. qui omnibus habetur in lo
cis. et totus ubique. sine quo nichil totum. R. Felix
namque es. et c. V. Ora pro populo. inter. pro. cle. inter. pro. de. fe. sexu.
se. os. t. le. qui. cele. t. assumptionem. Quia ex te. Ad. cc. a.
Maria virgo semper letare. quem meruisti xpm portare.
qui et in celis te assumpsit. et super choros angelorum te glorifi
cavit. Cant. Audite me. V. Post part. L. ix.
Verbum patris numquam a patre discedens. homo pro
nobis fieri dignatus est. secreto suo misterio
quod ipse novit. Qui quoniam suscepit totum quod est
hominis. homo totus est. et totum retinens quod dei est. omnino
aliud quam deus. qui natus est ex maria. esse non potuit. R.
Ista est speciosa inter filias ihrlm. sicut vidistis eam
plenam karitate et dilectione. In cubilibus et in hortis aro

matū. V. Ista ē q̄ ascēd̄ de deserto. delitijs affluēs.
Scit d̄s oīa. ⁊ pt̄. Ꝑptea | Lco. x. ¶ In. cu.
qꝛ ita ē. sciuit se ac potuit ī utero uirgīs
sine sui corruptōe miscē atqꝫ uniri. ut unꝰ
esset xp̄c d̄s ⁊ hō. una ꝑsona. una qꝫ sbsi
stentia. Ob q̄d. dei genitrix elcā ⁊ p̄elcā. iu
re ab angelo grā salutat̄ ⁊ p̄dicat̄ plena.
Vere plena. ꝑ qm̄ largo sc̄i sp̄s ymbre sr̄
fusa ē oīs creata. ⁊ ideo satis eā deuotis
sime p̄mū angl̄s ueneratur ⁊ salutat. Mira
tur itaqꝫ ⁊ ipse. q̄lis aut q̄nta sit qm̄ sa
lutat. R. Cū esset rex ī accubitu suo. Nardꝰ
mea ded̄ odorē suū. V. Pulchra sū ⁊ decora. filie
Nō simplex fateor | L. xi. ¶ Jhrl̄m. Nardꝰ.
Nul̄ ꝯsueta fuit ista salutatio. sꝫ omī
āmiratōe digna. Siq̄de ueneratōis fuit de
latio. oblatio muneris. famulatꝰ obseq̄i. qꝛ
⁊ si ī sc̄is prībꝰ ⁊ ꝓphis grā fuisse creditur.
n̄ tn̄ eatenꝰ plena. In mariā uo. totꝰ grē
q̄ ī xp̄o ē. plenitudo uenit. q̄nq̄m al̄r. Et iō
īq̄t bn̄dcā tu int̄ mulieres. id ē. plꝰ bn̄dcā
qm̄ oēs mul̄res. Ac ꝑ hoc. q̄cq̄d maledcōis
īfusū ē ꝑ euā. totū abstulit bn̄dictio ꝯ.
īsup ⁊ grām refudit xr̄ ortꝰ. qm̄ n̄ habuit
p̄ius oīs mūdꝰ. R. Sup salm̄. ⁊ oēm plchtu

dinē elcā es a dnō. ⁊ regina celoꝝ uocari digna es.
Gaudz choꝝ angeloꝝ. ꝯsortes ⁊ ꝯciues nr̄i. ℣ Exalta
ta es scā dei genitrix sr̄ choros angeloꝝ ad celestia re
gitur qd natura n̄ habuit. xij. Cgna. Gaudz.
usus nesciuit. ignorauit ratio. mēs n̄ ca
pit humana. pauet celū. stupet tra. crea
tura oīs etiā celestis miratur. hoc totū ē. qd
p gabrielē marie diuinitus nūtiatur. ⁊ p xpm
adimpletur. Qua de cā. de tali tāta qz loq
me indignū fateor. sz ⁊ puto. qꝫ nemo q̄ p̄
sumat. n̄ q̄ qnta sint q̄ pandūtur. penitus
ignorat. Tam̄ ⁊ si ad hec nemo ydoneus i
uenitur. uotis oībꝰ cessare n̄ debet quilibz ⁊
pccor a laudibꝰ. qꝫuis exple n̄ q̄at qd sētit.
℟ Hodie mā uirgo celos ascendit. Gaudete. qꝛ cum
xpo regnat ī eternū. ℣ Regina mūdi hodie de sclo
neqm̄ eripitur. Gaudete. Secūdū lucam.
In illo. Intrauit ihc ī quoddā castellū. et
mulier q̄dā martha noīe extepit illū
ī domū suā. ⁊ huic erat soror noīe ma
q̄ etiā sedēs secus pedes dn̄i. audiebat
uerbū illius. Martha aut̄ satagebat circa
freqn̄s ministerium. Que stetit. ⁊ ait. Doc
n̄ ē tibi cure. qꝫ soror mea reliqt me so
lā mīstrare. Dic illi, ḡ. ut me adiuuet.

Et tñdēs dixit illi dñs. Martha. martha.
sollicita es. ⁊ turbaris erga plima. Por
ro. unū ē necessariū. Maria optimam
partē elegit. q̄ n̄ auferet ab ea. Coll'ca.
Famulor tuor dñe delictis ignosce. ⁊
c. P eūde. In. l'. a. Assūpta ē ma ī celū. gau
dēt angeli. laudātes bñdicūt dñm. Cap. In oī
b'. req. q̄si. R. Aue ma. V. Speciosa. Ad. Bn. Sal
ue regina mīe. ⁊ c. Coll'. Famulor. t. dñe.
Ad. i. a. Hodie ma uirgo celos ascēd. gaudete. q̄ cū
xo regnat in eternū. Ad. iij. a. Maria uirgo assūpta ē
ad etheū thalamū. ī q̄ rex regū stellato sedz solio.
~~Cap. ⁊ Coll. ut ī. l.~~ Ad. vj. a. Exaltata es scā dei
genitrix sr̄ choros angelor ad celestia regna. Cap.
Quasi cedrus exaltata sū ī libano. ⁊ q̄si
cipressus ī mōte syon. q̄i palma exal
tata sū ī cades. ⁊ q̄i plātatio rose ī iherico.
Veneranda nob dñe huius diei festi. Coll'.
Uitas opē cōfert salutarē. ī q̄ scā dei ge
nitrix mortē subiit tpalē. n̄ tñ mortis nexib'
deprimi potuit. q̄ filiū tuū dñm nr̄m de
se genuit īcarnatū. P. eū. Ad. ix. a. Para
dysi porte p te nob apte sr̄. q̄s hodie glosa cū
Quasi oliua spetio. Cap. Cāglis triūphas.
sa ī cāpis. ⁊ q̄i platanus exaltata sum

uix aqm i plateis. sic cynamomu ⁊ bal
samu aromatizas odore dedi. qi myrra e
lecta dedi suauitate odoris. Coll. Concede
misericors ds fragilitati. n. psi. ut q scē. d. ge.
reqē celebrauit. it. ei. auxi. a. n. iniq. re. p eu.
In scdis. v. sr. pl. Ecce tu pulchres. ~~⁊ c. u sup.~~ Capit.
In oibz. R. Post partu. y. Misteriu. v. Speciosa. ad. m.
Tota pulchra es amica mea. ⁊ macula n e i te. fauus
distillas labia tua. ⁊ lac sb lingua tua. odor ungetoru
tuor sr oia aromata. ia. n. hyems transiit. ymb abiit.
⁊ recessit. flores apparuerut. vinee florētes odore
dederut. ⁊ uox turturis audita e i tra nra. surge
ppera amica mea. ueni de lybano. ueni coronaberis.
Coll. Famlor. t. Poct. priuatis. d. In. i. n. y.
Misteriu ecc. In. i. n. a. Fons hortor. a. Veniat dilcs. an.
Veni i hortu. v. Aue m. Lectio. Que e ista. q
pgredit qi aurora ꝯsurges. pulchra ut lu
na. elcā ut sol. terribil ut castror aties ordi
nata. Viderut illa filie syon. ⁊ bissima p
dicauerut. regine. ⁊ ꝯcubine. ⁊ laudauert
ea. R. Exaltata es sca dei geitrix. v. Sup cho
ros agelor. ad celestia reg. Sca. In. ii. n. a. Alla. Cap.
Ecce ia ueit pleitudo te. ~~R. i. nat. do.~~ v. Bn
dca tu. Coll. Ds. q uiginale aula. ~~R. i. antia.~~
In. l. a. Assupta e. Cap. Magnu pietatis sac

mentum. quod manifestatum est in carne. iustificatum est
in spiritu. apparuit angelis. predicatum est gentibus. cre
ditum est mundo. assumptum est in gloria. R. Aue mater. Y. Ve
gratia. V. Speciosa. ad. B. Beata dei genitrix mater virgo. Coll.
Famulorum tu. domine. C. ~~Ad hor. diei sic in die. Ad ves.~~
~~sr. p. a.~~ Ecce tu. pl. ~~et c.~~ ad. m. Paradysi porta. C. Cap.
~~et Coll. et c. ut in die.~~ Sabbo. an. dominica infra oct. ad. m.
Ascendit xpc. Inuit. Aue mater. Y. Misterium. In. j. ad. a.
Comedi. ps. Domine in virtute. et c. a. Anima mea. an.
Tal est. V. Aue mater. L. j. Sermo beati Iohannis presbiteri.
Festiuitatem gloriose semper virginis marie deuo
tissime celebremus. quia hec est dies preclara. in
qua meruit exaltari super choros angelorum. et perueni
re ultra quam nostre humilitatis est natura. ubi non sub
stantia tollitur. sed glorie magnitudo monstratur. cum ele
uatur in dexteram patris. ubi xpc pro nobis introiit. pon
tifex factus in eternum. ad celi palatium. R. Vidi. speciosa.
Hec est inquam dies. in qua L. ij. C. ~~et c. per ord.~~
Huscque ad thronum celsitudinem intemerata virgo
et mater processit. atque in regni solio sublimata. post
xpm gloriosa resedit. Sic itaque ubique confidenter
de illa. sancta dei canit ecclesia. quod de nullo alio
sanctorum fas est credere. ut ultra angelorum et archan
gelorum dignitatem merito transcendit. quia et si similitu
do repromittitur sanctis. veritas negatur. Hoc quippe

priuilegiū n̄ natē ē. sz grē. b̄e uirgīs marie. de
q̄ natus ē ipse ds ⁊ hō. idcirco ⁊ ipsa plus
ē meritis. ⁊ n̄ natā. q̄m uirgo ⁊ hō. Lco. iij.

Et si cetē uirgines imitant b̄tā mariam
usq; ad conceptū part. ⁊ Gabriel noue sa
lutatōis obsequiū. deinceps totū dinū ē. q̄d o
pat ī ea. teste āgelo. sp̄s scs. ⁊ uirtute altissi
obūbrat. Ante hoc ipm sane uter uirgīs. q̄
uis mūd. q̄uis īpollut. ⁊ alien a contagione
pcti. q̄uis scs. tn̄ adhc uilitate hūanitatis
induitur. ut ita dicā. ac si lana cādidissima.
sui q; coloris dealbata. Lco. iiij

Ad q̄m sane cū accessisset sp̄s scs. qi ipsa
eade q; lana cū inficit sāguine cōchi
lij. ul muricis. uertet ī purpam. uersa ē ⁊ ipa
sine coitu ī matrē. ut n̄ sit admodū. q̄d
fuerat. sz purpa uerissima ad indumētū ⁊ glā
sūmi regis diuinit aptissime dedicata. ut
nlli deinceps ea uti usu fēieo liceat. n̄ deo.

Sanctissime uirgines. ⁊ si imitari Lv.
oportet tantā ac talē uirginē. tā q; pcla
rā. ueneari mltū conueit. ⁊ ult angelicā q̄
dām dignitatē. q̄ntū fas ē. cū gaudio lau
dib dignissime efferri. q̄ ut diximus n̄ te
mere p xi grām sr̄ choros āgeloꝝ exaltata.

In. ij. n. ā.

Descēdi ī hor. ps. Dn̄s illum. ⁊ c. ā. Hort cō
clus. ā. Maria uirgo sp̄ letare. v. Bn̄dcā tu.

deuotissime hodie p̄dicat̄. q̄ p̄cessit eā
dn̄s ⁊ saluator nr̄. ex ea uera fide geīt̄.
ad celestia. ut pararet ei. sic̄ ipse suis re
p̄misit discipul̄. ī ethereis mansionib̄ locū.
Hinc q̄ dauid p̄pha oli gratulabūd̄ l. vi.
xp̄o canit. A sūmo inq̄t celo egressio ei̅
⁊ occurs̄ ei̅ usq̄ ad sūmū ei̅. Ascēdit g̅.
eande glam resūptur̄. licet n̄ omisit. q̄
p̄ius habuat. an̄ q̄m mūd̄ fieret. Ascēd̄.
⁊ p̄parauit huic sc̄issime ⁊ glosissime u̅
gī locū īmortalitatis. ut cū eo regnare
posset īp̄petuū. Et h̄ ē ei̅ p̄sentis diei fe
stiuitas. in q̄ glosa ⁊ felix ad ethereū p̄ue
Sicuti b̄a q̄ īcōpara l. vii. Cnit thalam̄.
bil̄ ē ceteris u̅gīb̄. ita ⁊ īcōparabil̄ ista
ē festiuitas oīm sc̄or̄ festiuitatib̄. ⁊ ā mi
rāda etiā u̅tutib̄ angelicis. Ppt̄ q̄d. ex
p̄sona sup̄nor̄ ciuiū. ī ei̅ ascensione am
mirās sp̄s sc̄s. ait ī cāticis. Que ē ista.
q̄ ascēdit p̄ desertū. sicut u̅gula fumi
Et bn̄ quasi uirgula viii. Cex aromatib̄.
fumi. q̄ gracil̄ ⁊ delicata. q̄ diuinis
extenuata disciplinis. etenī ɔcremata
int̄ ī holocaustū. īcēdio pij amoris. et
desidio karitatis. Vt uirgula īq̄t fu

mi ex aromatib⁹. Nimirū. qr mlt̄is reple
ta erat ūtutū odorib⁹. manās ex ea fra
glabat suauissim⁹ odor etiā spiritib⁹ āgeli
cis. Ad. cc. ā. Alla. cc. Audite me. V. Pt̄ part̄.
Ill'. Intrauit ihc ī q̄ddā castellū. S' luca.
ꝛ mlr q̄da martha noīe. excep̄ illū ī do
mū suā. ꝛ. huic erat soror. noīe m̄. ꝗ. R.
Scm̄ euāgeliū cū legeret̄. Aug' epi. l. ix.
Audiuim⁹ a feīa religiosa susceptū eē
dn̄m hospitio. ab ea q̄ martha uocabat̄. Et cū esset
ipsa occupata ī cura mīstrādi. soror ei⁹ m̄
sedebat ad pedes dn̄i. ꝛ audiebat ūbū ei⁹.
Laborabat illa. uacabat ista. Lco. x.
Illa erogabat. hec īplebat̄. Verūptū
martha laborās mltū. ī illa occupatōe et
negotio mīstrādi. īt̄pellabat dn̄m. ꝛ de so
rore sua ꝯquesta ē. q̄ eā laborātē n̄ adiuuarz.
Dn̄s p̄ maria rn̄dit marthe. Lco. xi.
Et ipse fc̄s ē ei⁹ aduocat⁹. q̄ iudex fue
rat īt̄pellat⁹. Martha inq̄t circa mlta es
occupata. qn̄ unū ē necessariū. Maria me
liorē partē elegit. q̄ n̄ auferet̄ ab ea. Audi
uim⁹. n. ꝛ īt̄pellatōem īt̄pellātis. ꝛ sn̄iam
iudicis. Qui sentētie interpellātis respō
dit. susceptā defendit. Erat enī maria in

tēta dulcedini ubi dñi. Lectio. xij.
Intēta erat Martha. q̄m pasceret dñm. itē
ta Maria. q̄m pasceret a dño. A Martha cō
uiuiū dño parabat. in cui⁹ ꝯuiuio Maria
iā iocundabat. Cū g̊ maria suauit ~~ardet~~
audiret ubū dulcissimū. ⁊ corde itētissimo
pasceret. interpellato dño a sorore sua. q̄m pu
tam⁹ eā timuisse. ne diceret ei dñs. surge.
⁊ adiuua sororē tuā. Mira. n. suauita
te tenebat. q̄ pfcto ē maior mētis. q̄ uētis.
Excusata ē. sedit securior. ¶ ~~Cuius. R. in~~
~~die assūptōis. ⁊ Coll.~~ In. l. ā. Alla. Capitlm.
Signū magnū apparuit ī celo. mulier
amicta sole. ⁊ luna sb pedib⁹ ei⁹. ⁊ ī ca
pite ei⁹ corona stellaꝝ duodecī. R. Aue m̄.
y⁹. Vere grā. V. Speciosa. ad. Bn̄. ā. Salue regi.
Coll. Famuloꝝ tuoꝝ. ¶ ~~Ad hor⁹ diei. alla.~~
~~sic dñicis dieb⁹. Cetera oī. sic ī die.~~ ad. ves. sr̄. p. ā.
Virgo pudētissima. Cap. In oīb⁹. req. R. Post
partū. y⁹. Misterīū. V. Speciosa. ad. m̄. Tota pulch.
Coll. Famloꝝ. t. In oct. Laurētij. ad. ves. ā.
Bs Laurētius dū ī cratīcula. In. l. ā. In craticla. Coll.
Da nob. Bernardi abb. ad. ves. sr̄ ps. an.
Ecce tu pulch. ⁊ c. Cap. Dilcūs a deo. R.
Bts Bernard⁹. y⁹. Bernard⁹ doctor. V. Iust⁹ g.

Magnificauit scm̄ suū dn̄s. ⁊ dedit illi | Ad. oꝫ. ā.
sciam scōꝝ. ut ꝯsūmarent̄ ī bonū opa eiꝰ. ⁊ pax dī
super eum ineternum. Ad. ves. l. iij. ves. coll.
Perfice q̄s dn̄e piū ī nob̄ scē religionis
effcm̄. ⁊ ad obtinēdā tue grē largitatē.
b̄s Bernardꝰ abbas ⁊ doctor eggius suis
apud te sp̄ p nob̄ mitis ⁊ p̄cibꝰ intercedat. P. In
uit. In cōfessione laudis adoremꝰ dōm. Qui stola gl̄e
ꝯfessorē suū decorauit Bernardū. P. Venite. ꝟ.
Bernardꝰ. In. j. Ꝟ. ā. Uie uiri scī. uie pulchre.
⁊ oēs semite eiꝰ pacifice. qꝛ uite lignū apphēdit.
~~Ps. ⁊ Cant. Qꝛ de j. mr̄e. Ꝟsiclos uō de j. cōfess.~~
~~n̄ pōtit.~~ ā. Semitas iustitie. uias q̄ scōꝝ custodiēs
uir b̄s. cursū uite ī pace ꝯsūmauit. ā. Bn̄dictō
dn̄i sr̄ caput iusti. memoria eiꝰ ī scl̄a sclōꝝ. ā. Cō
surgēs diluculo. q̄sui bōa pr̄ scs. qi florēs liliū gr̄mi
naui. ā. In testamētis pacis stetit sem̄ illiꝰ. ⁊ usq̄ īe
tnū pmanz gl̄a eiꝰ. ā. Exaltauit dn̄s īetnū cornu
xi sui. ⁊ ded̄ illi testamētū uite. ⁊ sedē gl̄e sue. l. j.

Sermo bī Ambrosij epī.

Ad scī ac b̄issimi pr̄is nr̄i. cuiꝰ ho
die festa celebramꝰ. laudes. addi
disse aliq̄d. decerpsisse ē. cū siquide uirtu
tū eiꝰ grā n̄ sermonibꝰ exponēda sit. sz opi
bꝰ ꝯpbāda. R. Prima uirtꝰ uiri scī habitus

corpis sui. quod ita composite et uno sp̄ m̄ agebat. Ut
nil appareret in eo. quod posset offendere intuentes. V. To
tum in eo disciplinatum. totum insigne uirtutis. perfectionis fore.

Cum dicat scriptura. gl'a Lco. ij. Ut nil.
patris est filius sapiens. quanta hec gl'a. qui tanto
rum filiorum sapientia et deuotione gl'atur. In xpo
enim ihesu. per euangelium multos ipse genuit.
Quicquid igitur in ipsis potest esse uirtutis et gratie.
de hoc quasi quodam fonte lucidissimo. omnium
riuulorum puritas emanauit. R. Virtu
te multa et scientia preditus sanctus dei. proximabat digni
tati sanctorum. Cum fructu operum perfectus celestis sapientie uerba.
V. A puericia requisiuit auctorem uite. et animam dedit
Vir etenim sanctus. quia Lc. iij. Ad eloquia dei. Cum
castitatis pollebat uigore. quia abstinentie
gl'abatur angustijs. quia blandimentis erat preditus
lenitatis. omnium discipulorum in deum prouocauit
affectum. quia doctrine administratione fulgebat.
plures e discipulis magisterij sui reliquit succes
sores. R. Opera sancti patris uelut sol in conspectu dei
et oculi eius sine intermissione respiciebant in uias eius.
V. Non sunt abscondita ab eo testamenta dei. et oculi.

Bene et congrue in hac die. quam Lco. iiij.
nobis patris nostri sollempnitas exultabilem
reddit. presentis psalmi uersiculum decantamus.

ī memoria eterna erit iust⁹. Digne. n. ī
memoriā uertit hoīm. q̄ ad gaudiū transiit
āgelor. R. In timore dei pr̄is sc̄i glatio. ⁊
ī sensu ei⁹ cogitat⁹ dei. Et oīs narratio ei⁹ ī pre
ceptis altissimi. V. Pastor ppli dei fc̄s ē ī sapi
smoīs sac. Et oīs. In. ij. n. ā. Quasi oliua
pullulās. ⁊ cypress⁹ ī altitudine se tollēs. sic v
bs ad glam sc̄itatis ascēd. ā. Porrex manū su
ā u̇ sc̄s ī libatoēm altaris. ⁊ de sāguīe vue ef
fudit odorē dīnū excelso p̄ncipi. ā. Ampliauit
gētē suā u̇ iust⁹. adept⁹ glam ī ꝯuersatoē ei⁹. ā.
Honorauit dm u̇ sc̄s ī opib⁹ suis. ⁊ ī oblectatoē
suscept⁹ ē ab eo. ā. Extulit man⁹ suas pr̄ uenera
bil⁹ dare glam deo a labijs suis. ⁊ ī noīe ipsi⁹ gla
ri. ā. Dedit dn̄s sc̄o suo iocūditatē cordis. fieri
patē ī dieb⁹ suis ī pplo dei. Lectio Quinta.

Dicit smo diuin⁹. Ne laudaueris hoīem
ī uita sua. Tāqm̄ diceret. Lauda pt⁹
mortē. magnifica pt⁹ ꝯsūmatoēm. Dupli
ci. n. ex cā. utili⁹ hoīm mag̃ memorie da
re laudē. q̄m uite. ut illo potissimū tp̄e
merita sc̄itatis extollas. qn̄ nec laudantē
adulatio nocet. nec laudatū tēptat elatō.
Lauda g̃ post pic̄lm. p̄dica securū. Lauda
nauigātis felicitatē. sed cū p̄ueīt ad por

tū. Lauda ducis uirtutē. sz cū pductus ē
ad triumphū. R. O odoriferum lumen spargēs
ubiqz uiuificū suauitatis odorē. Cuius apud nos
memoria ī bñdictōe ē. apud supos psenta ī hono
re. V. Fac canētes te. tāte pleitudis participi
o n̄ priuari. Cuius apud nos. Lectio. vi.

Beati pris nri merita iā ī tuto posita.
secū magnificemus. q̄ gubernaculum fidei ui
riliter tenēs. anchorā spei tranquilla iā ī sta
tōe cōposuit. et plenā celestibus diuitijs et
eternis mercibus nauē optato ī litore colloca
uit. q̄ cōtra oēs aduersarios scutū timoris
dei tādiu īfatigabiliter tenuit. donec ad uic
toriā peueniret. R. Accepit uir scs a dnō po
testatē ī pceptis testimonia ueritatis docē sub
ditos. Et ī lege dei lucē dare pplo. V. Addidit ei gli
ā dns. hereditatē pacis possidē ī eternū. Et ī le. L. vij.

Quid enī fuit huic uenerabili pri tot
uite istius cursus. n̄ unus cū uigili hoste
cōflictus. Quantis hi cecis. a uia ueritatis errā
tibus. et de sūma iā ī pfūdū rupe pendē
tibus. amissū reddidit uisū. et illū. q̄ xpc
uideret. reparauit ītuitū. R. Lex ueri
tatis ī ore pris sci. et iniquitas n̄ ē inuēta ī labijs eius.
V. In pace et equitate ambulauit corā deo. Et iniq. L. viij.

Quatorum auribus cordis infidelitatis ob
turatione dampnatis. ad percipiendam uo
cem celestium mandatorum sanctus iste pretiosum infudit audi
tum. ut uocanti deo ad miam. respondent per obe
diam. Quantos intrinsecus uulneratos. diuini sermo
nis et oronis arte curauit. Quantos per longam
incuriam. peccati labe resolutos. et quadam lepre con
tagione perfusos. castigationibus et exhortationi
bus expiando. deo in se operante. mundauit. R.
Testamentum eternum cum beato patre Bernardo constituit
dominus. Et iustitiam ac iuditia sua ostendit illi. V. Magna
lia honoris dei uidit oculus eius. Et iusti. Ad. cc. a.
Repleuit sanctum suum dominus spiritu intelligentie. et ipse fluen
ta doctrine ministrauit populo dei. Ewg. Ecce nos
reliquimus. ~~Quod infra de j. confess. non pontif.~~ R.
O oliua fructifera in domo dei. o oleum letitie fouens
benefitiis. choruscans miraculis. Fac nos eius quasi frueris
lucis suauitatisque participes. V. Introisti in potentias
domini. et iam potentior ad impetrandum. Fac nos. R. Beatus
Bernardus quasi uas auri solidum. ornatum omni lapide
pretioso. fluenta gratie propinauit in populo. Et accepit sto
lam glorie in consummatione uirtutis. V. Factus est quasi ignis ef
fulgens. et quasi thus redolens in diebus estatis. Et accepit.
R. Habebat pater uenerabilis in sapientia doctrine clarita
tem ad turbas. Et facies principum admirabantur eum. V.

In vultu potentiū amabil' erat. ⁊ memoriā sui re
liq̄t posteris ī bn̄dictōe. ⁊ faties. ℟. Dedit dn̄s
ꝯfessionē scō suo ⁊ excelso ī vbo gl'e. ex oī corde lau
dauit dn̄m. Et dilex̄ eū q̄ fec̄ illū. ℣. Vedit dec' ī
celebratōe opis sc̄i. ⁊ ornauit tp̄a sua usq̄ ī finē. Et
dilex̄. In l. a. Domū tuā dn̄e decet sc̄itudo. in
q̄ tāte frequntat' memoria sc̄itatis. Cap. Dilcs.
℟. Iustū deduxit. ℣. Archana. ℣. Iust'. g'. ad. Bn̄. a.
Bn̄dcs dn̄s ds pr̄is nr̄i. q̄ ei' doctrina ⁊ exēplo
edificauit ecc̄m suā. ei' felici assūptōe supnā le
tificauit ciuitatē suā. ei' sollēpni recordatōe p̄sē
tē hodie ꝯsolat' familiā suā. Coll. Perfice. q̄s.
ad. j. a. Bt̄s Bnard' ab infan̄ sp̄m sortit' ē bo
p̄ quē erat pu' docil' ⁊ amabil' ualde. ad. iij. a.
In disciplina mor. pfcūq̄ uirtutū. sup docētes
se ī breui enituit. unctōe magr̄a. ¶ Cap. et
Coll. vt ī l. ad. vj. a. Crescēte etate. crescebat
simul sapīa ⁊ gr̄a. apud dm̄ ⁊ hoīes. ad. ix. a.
Hodie posito corpe. pr̄ scs. diues meritis. penet̄
uit ī sc̄a. silis fc̄s ī gl'a scōr. ¶ Capl'a ⁊ coll.
ad. vj. ⁊ ix. ℟. bn̄dc̄i abb. Ad. ves. sc̄i. p̄s. a.
Nie uiri sc̄i. ⁊ c. ¶ Cap. ⁊ coll. ut ī l. ℟.
Amauit. ℣. Bernard'. ℣. Iust'. g'mi. ad. iij.
Exultet ī dn̄o sp̄s uiri sc̄i. q̄ mole leuat' cor
porea. tot' p̄git ī dm̄. ⁊ adh'ns illi. vn' fit cū

Leo sps ietnu. In oct assumptois. ad ves. sr. p. a.
Ecce tu pulchra es. ⁊ c. Cap. In oib requiem. R.
Post partu. y. Misteriu. v. Speciosa. ad. m. an.
Ascendit xpc. Coll. Famulor. t. Inuit. Aue
m. ps. Veite. y. Misteriu ecc. In. j. n. a. Ecce tu pl.
⁊ c. vt i die. Sermo bi Ieronimi pbri. L. j.

Dilcissime uirgines. imitamini q amatis.
imitamini btam ⁊ glosam uirginem mari
am. cui hodie in terris festa colitis.
de qua dicitur. maria autem conseruabat oia uerba h
q de xpo dicebantur. conferens i corde suo. Confite
g et uos kme i cordib uris. q de ipso. e
odem q dno catholice dicuntur. ut ⁊ fidem inte
gram seruare possitis. ⁊ matrem eius debite ue
nerari. qm nlls honor eius alius. n cu ille iu
re honoratur. q nasci dignatus e ex ea. R. Vidi.

Cetm rogo. qcumq estis filie. qcumq L. ij.
matres. cogitate attentius. ⁊ ppendite dili
gentius. qb affitiebatur ba ⁊ itemerata uirgo dolo
rib post xi ad celos ascensu. expletis oib
q de ipso erant. ab angel predicata. ⁊ a pphis
multipharie multis q modis psignata. di
uinis declarata oracul. uirtutib exhibita.

Et q humanitatis sunt ostensa psagiis. L. iij.
Queso. siq sunt i uob uiscera pietatis. consi

dare. q̄ crutiabat amore. q̄ ue desiderio es
tuabat h̄ uirgo. dū reuoluet aīo cūcta. q̄
audierat. q̄ uidat. q̄ cognouerat. Lectio. iiij.
Puto. q̄ q̄cq̄d cordis ē. q̄cq̄d mētis. q̄cq̄d
uirtutis humane. si totū adhibeas. n̄
sufficit. ut cogitare ualeas. q̄nto īdesi
nent beata uirgo cremabat ardore pij amoris. q̄nti
mouebat. repleta spū scō. celestiū secreto
rū īcitamētis. q̄ ⁊ si diligebat xp̄m ex
toto corde. ⁊ ex tota aīa. ⁊ ex tota uirtute.
nouis tn̄ cotidie īflāmabat. p̄sētia absēs.
desideriorū affectib̄. tāto siq̄de ualidi. q̄nto di
uinis illustrabat int̄ uisitatoib̄. q̄ totā
repleuerat sp̄s scī grā. totā īcāduerat di
uin̄ amor. ita ut ī ea nich̄ esset. mūdanus
q̄d uiolaret affectus. sz ardor ꝯtinuus. ⁊ e
brietas p̄fusi amoris. Lectio quinta.
Xp̄c ihc ab oīb̄ ē amand̄. ex toto corde.
⁊ ex tota aīa. atq̄ ex tota uirtute q̄
rend̄. maxīe tn̄ ab ea ardēti. cui erat do
Fortassis ḡ p̄ nimio P. vj. C min̄ ⁊ fili.
amore. ī loco q̄ sepulta b̄a uirgo dicit.
īterdū eā h̄itasse credim̄. q̄tin̄ pijs pas
cetur īternus amor obtutib̄. Sic nāq̄ lo
cus medi ē hinc inde ꝯstitutus. ut adi

re possz ascēsionis eius uestigia. et locū se
pulte. ac resurrcōis. seu oīa. ī qbus passus
est. loca īuisē. n̄ q uiuētē iā q̄rerz cū
mortuis. sz ut suis ꝯsolaretur aspcibus. Ꝑ. vij.

Hoc q̄ppe ht īpatiēs amor. ut quē desi
derat. semp īueīre se credat. Ignorat si
quide iudiciū. ratōe mltotiēs caret. mo
dū nescit. n̄ aliud cogitare pt. qm̄ q̄d di
ligit. Amor n̄ accipit de īpossibilitate so
latiū. neqz ex difficultate remediū. Ꝑ. viij.

Beata uīgo q̄ q̄uis iā ī spū essz. tn̄ dū
ī carne uixit. carneis mouebatur sēsi
bus. et ideo q̄sepe locorz recreabatur uisitati
onibus. et quē genuerat. mētis ꝯplectebatur am
plexibus. Deniqz amor xi desideriū pariebat.
desideriū uero gliscēs. q̄i nouis reparabatur
ardoribus. ītantū. ut credā nō nūq̄ q oīa.
etiā semetipsā tn̄scēdit. qz oīo amor īpa
tiēs. q̄d amat. n̄ pt n̄ uidē. ¶ Omel. ~~Rz.~~
~~ī dnica inf octām. Ewm uero ī ipsa die. Cetera~~
~~aū oī. sic ī ipsa die assūptōis.~~ Tymothei et si. coll.

Auxiliū tu[illegible]ū nob dnē q̄s pla
catus īpēde[illegible] et ītercedētibus beatis
martiribus tuis tymotheo. atqz si
phoriano. dextram [illegible] sr̄ nos tue ꝓpitiatōis

extēde. P. Bartholomei. Ca. I ā n̄ estis. col.

Omp̄s sēpit̄ne d̄s. q̄ h⁹ diei ueneranda m
scām q̄ letitiā. b̄i apl̄i tui Bartholo
mei festiuitate t̄buisti. da ecc̄e tue q̄s et
amare q̄d credidit. ⁊ p̄dicare q̄d docuit. P.
Lc̄ones. Ait dn̄s discipul' suis. Vos ami
ci mei estis. ~~Rz. de aplis.~~ l. ix. S' Lucā.

In ill'. fc̄a ē ꝯtētio int' discipulos. q̄s eoꝝ
uideret̄ ēē maior. ⁊. Rz. Omel'. l. e. v. Bede.

Sicut bonis ēē moris solz. ī scr̄ptis sēp
exēpla patrū p̄cedētiū. q̄b⁹ ad melio
ra p̄fitiant. q̄b⁹ agnitis. de suis actib⁹ hu
milient̄. īquirere. sic ecōtrario rep̄bi. si q̄d
forte ī elc̄is rep̄hēsibile rep̄iunt. q̄i suas
ex eo neq̄tias obtecti. aut p̄ iusto defen
suri. libētissime solēt āplecti. Ideoq̄ mlt
to ardētiꝰ legūt. q̄ fc̄a ē cōtētio int' disci
pulos x̄. q̄s eoꝝ uideret̄ ēē maior. q̄m q̄
mltitudinis credētiū erat cor unū ⁊ aīa

Multo recolūt tenatiꝰ rep̄bi. l. x. Cvna.
q̄ fc̄a ē dissensio int' barnabā ⁊ pau
lū. ita ut discede rēt ab īuicē. q̄
q̄ idē paul⁹ ait. cū. n. sit inter
vos zelus. ⁊ ꝯtē tio. n̄ne carna
les estis. n̄ne hoīes estis. q̄si nob' īfirmi

tas scōꝝ imitāda ꝓponat̄. ⁊ n̄ illud potiꝰ.
qꝛ ꝯualuerūt de īfirmitate. fortes fc̄i sūt
ī bello. hoc maxīe ī loco. ubi ⁊ ipsa ꝯtēti
onis eoꝝ causa ē nob̄ īcognita. Lco. xi.

Nō īcredibile ē. qꝛ iuxta hoc. qd alibi p̄ci
pit̄ discipl̄is. ꝯtēdite intrare ꝑ āgustā
portā. honore se īuicē p̄uēiendo certarīt.
Verū qualibet ex cā ꝯtēdīnt. nos potiꝰ. n̄
carnales ad hc̄ discipuli qd gessīnt. sz spirita
lis magr̄ qd iusserit. uideamꝰ. Dixit aū eis.
Reges gētiū dn̄ant̄ eoꝝ. ⁊ q̄ p̄tatē hn̄t sr̄
eos. bn̄fici uocant̄. Vos aū nō sic. Sz qui
maior ē ī uob̄. fiat sic̄ iunior. Et q̄ p̄cessor
est. sicut ministrator. Lectio. xij.

Certātibꝰ de p̄oratu discipul̄. piꝰ magr̄
eos n̄ inite ꝯtētōis arguit. sz formā q̄
seqn̄t̄ hūilitatis. modesta ratōe describit.
In q̄ tn̄ for̄ obtinēda. maiores ⁊ p̄cessores. id
ē. doctores ecc̄. n̄ minima discretōe opꝰ ha
bēt. ne uidelz regū gētiū īstar. dn̄ari sb̄
iectis. se qꝫ gaudeāt ab eis sup̄uacuis lau
dibꝰ attolli. sed ad exēplū regis eterni. q̄i iu
niores eis q̄bꝰ regēdis p̄sūt. efficiant̄. ac
mīst̄. qꝛ nimirū necesse ē. ut sic bn̄ agēti
bꝰ. ꝑ hūilitatē sint sotij. q̄tinꝰ ꝯ deliq̄ntiū

uitia p zelū iustitie sint ercī. ut ⁊ bo
nis ī nullo se p̄ferāt. ⁊ cū p̄uoꝝ culpa
exigit. p̄tatē ꝓtin⁹ sui p̄orat⁹ agscāt. S. luc.
In illo. Facta ē ꝯtētio int̄ discipl̄os. q̄s eoꝝ ui
deret ēē maior. Dixit aū eis ihc. Reges gē
tiū dn̄ant eoꝝ. ⁊ q̄ p̄tatē hn̄t sr̄ eos. bn̄
fici uocant. Vos aut̄ n̄ sic. Sz q̄ maior ē
ī uob. fiat sic̄ iunior. Et q̄ p̄cessor ē. sic̄
mīstrator. Nā q̄s maior ē. q̄ recūbit. an
q̄ mīstrat. Nōne q̄ recūbit. Ego aū ī me
dio vr̄m sū. sic̄ q̄ mīstrat. Vos aut̄ estis. q̄
p̄mansistis mecū ī tēptatoib⁹ meis. ⁊ ego
dispono uob. sic̄ disposuit m̄ p̄r me⁹ reg
nū. ut edatis ⁊ bibatis sr̄ mēsā meā ī reg
no meo. ⁊ sedeatis sr̄ thronos. iudicātes. xij.
tr̄b⁹ isrl. Coll. Omp̄s. sēpi. ds. ~~vt sup̄. Cetera~~
~~oī. R. j. apli.~~ Augustini epi. ca. Bn̄dictoēm. ō.
R. Sint lūbi. Coll. Ds. q̄ aīe. fa. t̄. au. v. lc.
Magnū bonū. ewg. Vigilate. ~~R. oīa. de~~
~~j. ꝯfess. pōtif.~~ Ipso die. hmetis. mr̄. Coll.
Deus. q̄ btm̄ hmen martirē tuū uirtu
te ꝯstātie ī passione roborasti. ex ei⁹
nob̄ imitatōe tribue p amore tuo p̄spa
mūdi despicere. ⁊ nlla ei⁹ adūsa formidare.
P. In decollatōe sc̄i. Jo. bapt̄. capitlm.

Sci ludibria et uerba expti. insup et
uincula. et carceres. lapidati sunt. secti sunt.
temptati sunt. in occisione gladij mortui sunt. pro xpo
dno. R. Metuebat. V. Almi. p. V. Iust. g. Ad. or.
Arguebat herodem iohes ppter herodiadem quam tulerat fratri
suo philippo uxorem. Ves. l. iij. Ves. Collecta.
Sci iohis baptiste et martiris tui dne quesumus ue
neranda festiuitas. salutaris auxilij no
bis prestet effectum. P. Inuit. Regem sempiternum.
In. i. ii. Bts u. Ps. Cant. V. Qz. de. i. mre. l. i.
Hodie nobis iohis uirtus. Sermo bi. Io. epi.
Herodis feritas cum refertur. confusa sunt
uiscera. corda tremuerunt. caligauit ui
sus. hebuit intellectus. aufugit auditus. Aut quid
constat in sensibus humanis. quam perdit uirtutum mag
nitudinem. criminum magnitudo. R. Misit
herodes rex manus. ac tenuit iohem. et vinxit eum in
carcerem. quia metuebat eum. ppter herodiadem. Quam tulerat
fratri suo philippo uxorem. V. Arguebat herodem iohes.
Herodes inquit. Luc. ij. Ppter herodiadem. Quam
tenuit iohem. et alligans posuit eum in
carcerem. Iohes scola uirtutum. magisterium uite.
sanctitatis forma. norma iustitie. uirginitatis speculum.
pudicitie titulus. castitatis exemplum. penitentie ui
a. peccatorum uenia. fidei disciplina. R. Iust. germi.

Iohes maior hoīe. par āgel. legis | Lco. iij.
sūma. ewāgelij satio. aplor uox. silēti
um pphar. lucna mūdi. pcursor iudicis.
xi metator. dnī testis. totius medius trinita
tis. Et hi tantus datur incestui. traditur adulte.
addicitur saltatrici. Merito g̃ ꝯfusa sunt uis
cera. corda tremuerūt. R. Iste cogouit. Lviij.
Herodes pphanauit tēplū. sacerdotiū
sustulit. ꝯfudit ordinē. temerauit reg
nū. corrupit quicquid erat religionis. quod le
gis. quod vite. quod mor. quod fidei. quod discipli
ne. perdidit. et ꝯfudit. R. Iohes baptista ar
guebat herodē propter herodiadē quam tulerat fratri suo
philippo uxorē. V. Herodes. n. tenuit et alligauit
eū. et posuit in carcere. Apt. J. ij. n. a. Dne iste.
Herodes sicarius in ciues. in nobiles | L. v.
latro. in socios populator. in domesticos
prdo. pleb interemptor. occisor filior. in externe
os homicida. in pprios parricida. inebrians
terrā cruore. in siti sāguinis pmanebat. Hic
ē. q iohis sāguinē piū in poculo crude
litatis absorbuit. Sz ista lectio iā loquitur.
Herodes inquit tenuit iohem. et alligauit
eū. Qui uincula pccor soluat. pccoris uincu
lis alligatur. ut uincta uenia. locū uenie

nō relinquat. R. Hic ē ui. q̄ n̄ ē delict. P. vj.

Alligauit herodes iohem. ⁊ posuit ī car
cerē. Herodes. tu adulterium facis. et
ī carcerem uadit iohes. Sic iudicat sedēs
ī loco iudicis reus. ī loco vindicis. ī nocē
tie psecutor. Rogo. ubi rerū faties. ui
for. ubi pudor. ubi existimatio publica
cognitoris. ui ds. ui hō. ui fas. ui lex. ui ip
si iura nature. Simul oīa sr̄. herodes te
agēte. te iudicāte. te uiuēte. ꝯfusa. R.

Tenuit īqt iohem. P. vij. Stola iocūdi.
⁊ alligans posuit eū ī carcerem. Hero
des. te petit cā. te arguūt uincla. te car
cer accusat. te diuulgat ꝓducta ī publi
cū pena. Iohes īuriat. Cām custodie q̄
requirit. ī te īueīt q̄d puniat. ⁊ ī iohe
q̄d doleat. R. Beat ui q̄ suff. P. viij.

Iohes orbi notus fama uirtutis cognitus.
celebratissimus scītate. dū attrahit ad se in
q̄sitores īuirie. facit ut tuus cūctis in
notescat incestus. agit. ut te habeat ꝯfusio
publica. quē corrigere n̄ ualuit secreta
correptio et priuata. R. Metuebat herodes
iohem. sciēs eū uirū iustū ⁊ scm̄. ⁊ audito eo.
multa faciebat. ⁊ custodiebat eū. X. Misit herodes

rex manus ac tenuit iohem. et uinxit eum in carcerem.
quia metuebat eum. Sciens. Ad. cc. a. Qui me confessus.
In illo. Misit herodes. et tenuit Sed marcum.
iohem. et uinxit eum in carcerem propter herodiadem
uxorem philippi fratris sui. quia duxerat eam. et R.
Vetus narrat historia. philippum hero Bed.
dis maioris filium. sub quo dominus fugit in
egyptum fratrem huius herodis. sub quo passus est dominus. du
xisse uxorem herodiadem filiam regis arethe. pro
ea uero socerum eius. exortis quibusdam simultatibus
contra generum. tulisse filiam suam. et in dolore
mariti prioris. inimici eius nuptiis copulas
se. R. Puelle saltanti imperauit mater. nichil aliud
petas. nisi caput iohis baptiste. Et contristatus est rex propter
iusiurandum. et propter simul discumbentes. V. Domine
mi rex. da mihi in disco caput iohis baptiste. V. co.
Quis sit autem hic philippus. Lectio. x.
Ewangelista Lucas plenius docet. dicens.
Anno quintodecimo imperii tyberii cesaris. pro
curante pontio pilato iudeam. tetrarcha
autem galilee herode. philippo autem fratre eius
tetrarcha yturee et traconitidis regi
onis. R. Hic est uere martyr. Lectio. xi.
Beatus iohes baptista. qui uenit in spiritu
et uirtute helie. eadem auctoritate. qua

ille achab corripuerat et iezabel. corripuit
herodē et herodiadē. q illicitas nuptias fece
runt. et n̄ liceat. frē uiuēte. germano illius ux
orē ducere. malēs periclitari apud regē. quam
ppter adulationem esse immemor preceptorum dei. R.
Misso herodes spiculatore. precep̄ amputari caput
iohis in carcere. quo audito. discipuli eius uenerūt. et tu
lerūt corpus eius. et posuerūt illud in monumento. V.
Accedētes discipuli sci iohis bapt̄. tulerūt corpus
Et cū dies oportunus l. xij. Ceius. et posue
accidisset. herodes natalis sui cenā fecit
principibus. et tribunis. et primis galilee. Soli mor
talium herodes et pharao leguntur diem nata
lis sui gaudijs festiuis celebrasse. sz utrique
rex infausto auspitio festiuitatē suā sāgui
ne fedauit. R. Accedētes discipuli sci iohis
bapt̄. tulerūt corpus eius. et sepelierūt illud. V. Misso
herodes spiculatore. precep̄ amputari caput iohis in
carcere. quo audito. discipuli eius. Tulerūt. S. Marcū.
In illo. Misit herodes. ac tenuit iohem. et uinxit
eū in carcerem. ppter herodiadē uxorē philippi
fratris sui. quia duxerat eā. Dicebat. n. iohes hero
di. Nō licet tibi habere uxorē fratris tui. Herodi
as aūt insidiabatur illi. et uolebat occidere eū.
nec poterat. Herodes enim metuebat iohem.

sciēs eū uirū iustū. ⁊ scm̄. ⁊ custodiebat
eū. Et audito eo. multa faciebat. ⁊ libenter
eū audiebat. ⁊ cū dies oportunus accidisset.
herodes natalis sui cenā fecit principibus. ⁊ tribu
nis. ⁊ primis galilee. Cūq; introisset filia
ipsius herodiadis. ⁊ saltasset. ⁊ placuisset herodi
simul q; recūbētibus. rex ait puelle. Pete a
me. quod uis. ⁊ dabo tibi. ⁊ iurauit illi. q; quic
quid petieris. dabo tibi. licet dimidiū regni mei.
Que cū exisset. dixit matri sue. Quid petam. ⁊
illa dixit. Caput iohis baptiste. Cūq; intro
isset statim cū festinatione ad regē. petiuit.
dicēs. Volo. ut ptinus des mihi in disco caput
iohis baptiste. Et contristatus ē rex ppter iusiu
rādū. ⁊ ppter simul recūbētes. noluit eā cō
tristare. sed misso spiculatore. pcepit afferri
caput eius in disco. Et decollauit eū in carcere.
⁊ attulit caput eius in disco. ⁊ dedit illud pu
elle. ⁊ puella dedit matri sue. Quo audito.
discipuli eius uenerūt. ⁊ tulerūt corpus eius.
⁊ posuerūt illud in monumēto. Coll. S cī. Io.
In. L. a. Herodes. n. tenuit ⁊ ligauit iohem. ⁊
posuit in carcerem ppter herodiadē. ¶ Cap. ⁊ coll. v.
sup. in primis. ves. R. Posuisti d. V. Iust. g. Ad. Bn.
Misso herodes spiculatore. pcepit amputari caput

Johis i carcere. q audito discipuli eius uenerunt. et
tulerunt corpus eius. et posuerunt illud i monumento. ad
j. an. Puelle saltanti ipauit mr. nichil aliud pe
tas. nisi caput Johis. ad. iij. a. Arguebat herodem. v. s.
ad. vj. a. Dne mi rex. da mihi i disco caput Johis
baptiste. Cap. Beatus uir. q sufferet. Rx. de j. mre.
Omps. sempi. d. da cordibus nris | Collecta.
illam tuarum rectitudinem semitarum. quam bs
Johes baptista i deserto uox clamantis edo
cuit. P. ad. ix. a. Da mihi i disco caput Johis. bap.
et contristatus est rex propter iusiurandum. Cap. Beatus uir.
q i sapia morabitur. Rx. de j. mre. Collecta.
Beati Johis bapt. nos dne pclara comite
tur oro. et quem uentum esse pdixit. pos
cat nobis fauere placatum. P. e. In. ij. ves. sr. p. a.
Iste scs pro lege. et c. Rx. Gla et honore. v. Almi. p.
v. Iustus germi. ad. m. a. Perpetuus. Rx. i vig.
Nat. ipsius. Cap. et coll. v. s. i primis ves. Felicis et ad.
Maiestatem tuam dne supplices deprecamur.
ut sicut nos iugiter scorum tuorum commemo
ratione letificas. ita sp supplicatione defen
das. P. In Natiuitate. s. m. ad. ves. sr. p. a.
Sca Maria succurre. et c. a. Hec est regina uirgi
num. q genuit regem. uelut rosa decora. uirgo dei
genitrix. per quam reperimus dm et hoiem. alma uirgo

intercede pro nobis omnibus. Ā. Beata dei genitrix quam ~~et c.~~ an.
Virgo prudentissima. ~~Qui in assumptione eius.~~ Capit.
Ego quasi vitis fructificavi suavitatem
odoris. et flores mei fructus honoris.
et honestatis. ego mater pulchre dilectionis. et ti
moris. et agnitionis. et sancte spei. Rx. Beata progenies.
V. Speciosa. ad. M. Ā. Nativitas tua dei genitrix
virgo. gaudium annuntiavit universo mundo. ex te. n. ortus
est sol iustitie xpc deus noster. qui solvens maledictionem. dedit
benedictionem. et confundens mortem. donavit nobis vitam sempi
Supplicationem servorum tuorum. Coll. Eternam.
deus misericordiarum exaudi. ut qui in nativitate
dei genitricis et virginis congregamur. eius intercessionibus.
a te de instantibus periculis eruamur. P. eum. Invit.
Ave mater. P. Venite. In. i. n. Ā. Ecce tu pulchra es. ~~et c.~~
~~ut in assumptione eius.~~ Sermo beati augustini episcopi. L. j.
Adest nobis dilectissimi optatus dies beate
ac venerabilis semper virginis matris. Ideo
cum summa exultatione gaudeat terra
nostra. tante virginis illustrata natali. Rx. Nati
vitas tua dei. ge. vi. gau. ā. uni. mundi. ex te. n. or.
est. sol. iusti. xpc. d. n. Qui. sol. ma. de. bene. et. con. mor. do.
n. vi. sem. V. Ave mater gratia. plena. dominus. te. Qui. sol. Lco. ij.
Hec est. n. flos campi. de qua ortum est pretiosum
lilium convallium. per cuius partum mutatur

natura. plastorꝝ qꝫ delet̃ culpa. Precisū ē
ī ea illud eue īfelicitatis elogium. de quo
dicit̃. ī tristitia paries filios. qꝛ ista ī letitia
dn̄m parturiuit. Eua. n. luxit. ista exulta
uit. ℟. Beatissime uirgīs mē natiuitatē deuotis
sime celebremꝰ. Vt ipsa ꝑ nob̄ intercedat ad dn̄m jh̄m
xm̄. ℣. Cū iocūditate natiuitatē b̄e mē celebremꝰ. Vt.
Eua lacrimas. maria gaudiū. Lco. iij.
ī uentre portauit. qꝛ illa pctorē. ista
edidit īnocētē. Virgo q̄ppe genuit. qꝛ uirgo
ꝯcep̄. Inuiolata pepit. qꝛ ī ꝯceptu libido n̄
fuit. Vtrobiqꝫ miraclm̄. Ꝑ sn̄ corruptōe gr̄
uida. ⁊ ī partu uirgo puerpa. Aue. inq̄t an
gl̄s ad ea. grā plena. dn̄s tecū. Impleta ē
g̊ maria grā. ⁊ eua uacuata ē a culpa. Ma
ledictio eue. ī bn̄dictōem mutat̃ marie. ℟.
Hodie nata ē b̄a uirgo mā ex ꝓgenie dd̄. ꝑ q̄ salꝰ
mūdi credētibꝰ apparuit. cuiꝰ uita gl̄osa lucē dedꝰ
sclo. ℣. Btissime uirgīs mē natiuitatē deuotissime
Aue grā plena. L. iiij. Celebremꝰ. ꝑ qm̄.
dn̄s tecū. Tecū ī corde. tecū ī uētre.
tecū ī utero. tecū ī auxilio. Gratulare b̄a
uirgo. xp̄c rex e celo suo. uenit ī utero tuo.
Ex sinu pr̄is. ī utrm̄ dignatꝰ ē descendere
mr̄is. Bn̄dcā tu ī mlr̄ibꝰ. q̄ uitā ⁊ uiris

ꝛ mulieribꝰ pepisti. ℟. Bn̄dcā ꝛ uenabil' es
uirgo mā. Cuiꝰ uiscera meruerūt portare dn̄m xp̄m. ℣.
Bn̄dcā tu ī. mul'. ꝛ bn̄. fruc. uē. tui. Cuiꝰ. ℣. v.

Mat' gn̄is nr̄i penā ītulit mūdo. geītrix
dn̄i nr̄i salm attulit mūdo. Auctrix pc
cati eua. auctrix mīti maria. Eua occidendo
obfuit. maria uiuificādo pfuit. Pcussit illa.
ista sanauit. Pro īobedīa. n. obedīa ꝯmuta
tur. fides pfidia ꝯpēsat. ℟. Gl'ose uirgīs mā
ortū dignissimū recolamꝰ. Cuiꝰ dn̄s hūilitatē re
spex. angelo nūtiante ꝯcep̄ redēptorē mūdi. ℣.
Hodie nata ē b'a uirgo mā ex pgenie dd. Cuiꝰ. ℣. vj.

Leta g' maria gestat infantē. exultans
amplexat' filiū. portat a q̄ portabat'.
Nec fortuitu ut fingūt sabelliani. repit
paruulū. sz decursis nouē mēsibꝰ. peperit
xp̄m. ℟. Corde ꝛ aīo x̄ canamꝰ gl'am In hac sa
cra sollēpnitate p̄celse geītricis dei marie. ℣. Omēs
pariter ꝯgregati. dn̄m collaudemꝰ. In hac. ℣co. vij.

Plaudat nūc organis maria. ꝛ int' ue
loces articulos. tympana puerpe cō
crepēt. Cōcinat letātes chori. ꝛ alt'nātibꝰ
modulis dulcisona carmina misceant'.
℟. Regali ex pgenie mā exorta refulget. Cuiꝰ
p̄cibꝰ nos adiuuari mēte ꝛ spū deuotissime posca

m. V. Corde et aīo xpo canam⁹ glam ī hac sacra sollēp
nitate genitricis dei marie. Cui⁹ pcib⁹. L. viij.
Audite g. quēadmod tympanistria nrā
cātauit. Ait. n. Magnificat aīa mea dnm.
et exultauit sps me⁹ ī do salutari meo. qr respexit
hūilitatē ācille sue. ecce. n. ex h bā me dicent
oēs gnatōes. qr fecit mi magna. q potēs ē. Causa g
tāte salutis īualescētis. erat miraclm nouū.
Nouus marie part⁹. partū eue euicit. et eue
plāctū. marie cant⁹ exclusit. R. Fulcite me
florib⁹. stipate me mal. Quia amore lāgueo. V. Ad
iuro vos filie jhrlm. si īueneritis dilcm. ut ānūtie
tis ei. Quia. Ad. cc. Btā pgenies. unde xpc nat⁹
ē. qm glosa ē ūgo. q celi regē genuit. L. s. e. S. math.
Liber gnatōis ihu xi filij dd. filij abrahā.
Et Reliqua. L. ix. Om. l. e. bi Jonimi. p.
In ysaia legim⁹. Gnatōem ei⁹ qs enarrabit.
Nō g putem⁹ ewāgelistā pphe eē ctrium.
ut quod ille īpossibile dixit effatu. h narra
re īcipiat. qr ibi de gnatōe diuinitatis. h
de īcarnatōe dcm ē. A carnalib⁹ aū cepit.
ut p hoiem dm discē īcipiam⁹. R. Natiui
tatē hodiernā ppetue ūgīs genitricis dei m sollēp
nit celebrem⁹. A q celsitudo thoni pcessit. V. Glose
ūginis marie ortū digssimū recolam⁹. A q. L. x.

Filij dauid. filij abrahā. Ordo p̄posterus
sz necessarie ꝯmutatus. Si. n. p̄mū po
suissz abrahā. ⁊ postea dd. rursus ei repetē
dus fuerat abrahā. ut gn̄atōis series texeretur.
℟. Quā pulchra es amica mea. quam pulchra es. ⁊ decora.
oculi tui colūbarū. absqz eo qd intrinsecus latz. ℣. Sicut
vitta coccinea labia tua. ⁊ eloqū tuū dlce. absqz.
Ideo aut̄ ceteris p̄termissis. horū filiū Luc. xi.
nūcupauit. qr ad hos tm̄ fcā ē de xo. repmis
sio. Ad abrahā. ī sēie inqt tuo bn̄dicentur oēs
gētes. qd ē xc. Ad dd. de fructu uētris tui
ponā sup sedem tuā. ℟. Natiuitas glose ui
gīs qm ex sēie abrahe. orta de tribu iuda. gn̄osa ex
stirpe dd. Cuius vita īclita cūctas illustrat ecclas. ℣.
Natiuitas ē hodie scē qm uirgīs. Cuius. Luc. xii.
Iudas aū genuit phares ⁊ zaram de tha
mar. Notād ī genealogia saluatoris. nul
lā scārū assumi mlrū. sed eas qs scriptura rep
hendit. ut qui ppter pctores uenerat. de pcatri
cibus nascēs. oīm pcta deleret. Vn̄ ⁊ ī ꝯsequ
tibus ruth moabitis ponitur. ⁊ bethsabee ux
or urie. Naason aū gen̄ salmon. Iste ē
salmon princeps tribus iude. sic ī numeris le
gimus. ℟. Beata pgenies. unde xpc natus ē.
O qm glosa ē uirgo. q celi regē genuit. ℣. Rega

li ex pgenie maria exorta refulgz. O q̄. Ew.
Liber gn̄atoīs. ~~Quere sup̄ ī ipsa die na~~
~~tiuitatis dn̄i~~ Coll. Famulis tuis dn̄e ce
lestis grē munꝰ īptire. ut q̄bꝰ b̄e uīginis
partꝰ extitit salutis exordiū. natiuitatis
eiꝰ uotiua sollēpnitas pacis tribuat īcre
mētū. P. In. L. ā. Natiuitas ē hodie scē mē uīgi
nis. cuiꝰ uita īclita cūctas illustrat ecclias. Cap.
Ego q̄i uitis. R. Aue mā. V. Speciosa. Ad. Bn.
Natiuitatē hodiernā ꝑpetue uīgīs gen̄tricis dei mē
sollēpnitꝰ celebremꝰ. q̄ ut aurora fulgēs ꝓcessit. al.
Coll. Famulis tuis. ad. i. ā. Cū iocūditate
natiuitatē b̄tē marie celebremꝰ. ut ipsa ꝓ nob̄ ī
tercedat ad dn̄m ihm xp̄m. ad. iij. ā. Regali ex
ꝓgenie mā exorta refulgz. cuiꝰ p̄cibꝰ nos adiuua
ri mēte ⁊ sp̄ū deuotissime poscimꝰ. ad. vj. ā. Cor
de ⁊ aīo xp̄o canamꝰ glam ī hac sacā sollēpnita
te p̄celse genitricis dei marie. Capitlm.
Transite ad me oēs q̄ ꝯcupiscitis me.
⁊ a gn̄atoībꝰ meis adimplemī. sp̄s
eū meus sup̄ mel dulcis. ⁊ hereditas mea
sup̄ mel et fauū. memoria mea ī gn̄atōe
sclorꝝ. Coll. Cōcede misericors ds. fragi. n̄.
p̄si. ut q̄ scē di. ge. natiuitatē celebramꝰ.
int. eꝰ. auxi. a. n̄. ūq̄. resur. P. eū. ad. ix. ā.

Natiuitas gl'ose u'gis q̄ ex sēie abrahe orta de
tribu Juda gn'osa ex stirpe dauid. Capitl'm.
Qui edūt me adhuc esurient. ⁊ q̄ bibūt
me adhc sitient. q̄ audit me. n̄ ꝯfūde
tur. ⁊ q̄ opant' ī me. n̄ pcabūt. q̄ elucidāt
me. uitā etnā habebūt. Coll'. Cōcede nos
famulos tuos. ⁊ c̄. Ad ves. sr̄. p. ā. Ecce tu pl'.
⁊ c̄. Ad m̄. ā. Salue regina. ⁊ c̄. P oct. p'uati. d.
In. j. A. ā. Fōs hortoꝝ. ā. Veniat. ā. Veni ī hor.
V. Aue m̄. Lcō. Que ē ista q̄ pgred'. q̄s. R.
Natiuitas tua dei geīt'x u'go. V. Gaudiū ānū
tiauit uniuso mūdo. Dei geī. In. ij. A. ā. Alla. Cap.
Ecce iā ueīt. pleī. V. Bn̄dcā tu. Coll'. Deus.
q̄ u'ginalē. In. l. ā. Natiuitas ē hodie. Capit.
Magnū pietatis. R. Aue m̄. y. Ve. g. V. Speci
osa. Ad Bn̄. ā. Natiuitatē hodiernā. Collecta.
Famulis tuis. ¶ Ad hor. ⁊ ves. sic ī die ex
cepto q̄ ad m̄. d. Natiuitas tua. Dc̄. ī f oct. Inuit.
Aue m̄. P. Veīte. y. Misteriū. eccl'. In. j. A. an.
Comedi fauū. ā. Aīa mea. ā. Tal' ē. V. Aue m̄.
¶ Ps. dn̄icales. Lectōes. Rnb. Omel'. Ew. ⁊ Coll'. ut
ī ipsa die nat. ei. In. ij. n. ā. Descēdi ī hor. ā. Hor
t' ꝯclus'. ā. Btā pgenies. R. ī ipsa die nat. ei.
ad cc̄. V. Bn̄dcā tu. Ad cc̄. an. Alla. cc̄. Audite.
V. Post partū. In. l. ā. Alla. Cap. Signū

magnū. R. Aue m̄. V. Speciosa. Ad. Bn̄. ā. Natiui
tatē hodier. Coll. Famul' tuus. ¶ ~~Ad hor'~~
~~diei. Alla. Capla & Coll. sic ī die.~~ Ad. ves. sr̄. ps. ā.
Virgo prudētissima. Cap. Ego qi uitis. R.
Post partū. V. Speciosa. Ad. m̄. ā. Salue regina.
Coll. Famul' tuus. ¶ ~~In oct. ad p̄mas. ves. ā.~~
~~Ecce tu pulch. Cap. Ego qi uitis. R. Post partū.~~
~~V. Mistiū. V. Speciosa. Ad. m̄. ā. Natiuitas tua. Coll.~~
~~Famul' tuus. Cetera oīa fiant sic ī die. Oīa vo q̄ h̄~~
~~desūt. R. ī assūptōe.~~ Prothi. & Iacincti. Coll.

Beati ꝓthi nos dn̄e & iacincti foueat
p̄ciosa ꝯfessio. & pia iugit' ītercessio tuea
tur. P. In exaltatōe s̄ ✝. Ad. ves. l. iij. & ves. Cap.

Xp̄c fc̄s ē ꝓ nob' obediēs pr̄i usq; ad mor
tē. mortem aū crucis. R. O crux glosa. V.
Ymnū dicam'. Fidē refūdēs. ~~& c. usq; ī finē.~~ V.
Adoram' te x̄e. Ad. m̄. ā. Crux fidel' int' oēs ar
bor una nobil'. nulla silua talē ꝓfert frōde. flore.
gmine. dulce lignū. dulces claui. dulce pōd' stinz.

Deus. q̄ unigeniti tui dō nr̄i ihu x̄ Coll.
p̄tioso sāgiūe. humanū gen' redimē
dignat' es. ꝯcede ꝓpitī. ut q̄ ad adoranda
uiuificā crucē aduēiūt. a pcc̄oꝝ suoꝝ nex
ib' liberent. P. eū. Ipso die. Cornelij. & cap. coll.
Infirmitatē nr̄am. ~~R. inf. plimoꝝ ꝯfess.~~ 7.

Ad Cōpl. y. Crux fidel. Inuit. Mirabilē dm in
scīs suis Veīte adoremus. P. Veīte. y. Ctna xi
munera. ~~Tot usq; i finē.~~ In. j. ij. ā. Sec decursus.
~~z c. ps. z v. qre de mrib.~~ Lcōes. Psalmus q.
R. Absterget. R. Viri sci. R. Tradiderūt. R. Iustoꝝ ai.
In. ij. n. ā. Via iustoꝝ z c. R. Verba carni. R.
Hē uera. R. Propt testm. R. Lauerūt. Ad. cc. an.
Dulce lignū dulces clauos. dulce pondus sustinu
it. qd solū fuit dignū portare ptiū hꝰ scli. Cant.
Dnē audiui. Pro iniqtate. Egressus es. V.
Oīs tra adoret te ds. z psal. t. psal. di. n. t. S. Joh.
In illo: Dixit. j. turb iudeoꝝ. Nūc iuditiū est
mūdi. nūc pnceps hꝰ mūdi eitietur foras. z R.
Multa sūt iuditia dei. O. l. e. bi. Aug. epi.
Vn̄ dicit i psalmo. Iuditia tua. sicut
abyssus mlta. Dicit etiā apls. O altitudo
diuitiaꝝ sapie z scie dei. qm̄ icōphēsibilia
sūt iuditia eius. Ex quibꝰ iuditijs etiā hoc
ē. qd hic ait dns. nūc iuditiū ē mūdi. s
uato illo i fine scli iuditio. ui nouissime
uiui z mortui iudicādi sūt. R. Dulce lignū.
Possidebat dyabolꝰ genꝰ hūanū. L. x.
z reos supplitioꝝ tenebat cyrographo
pctoꝝ. Dnabat i cordibꝰ ifideliū. ad crea
turā colendā deserto creatore. deceptos.

captiuos q̄ ꝑtrahebat. Ꝑ xr̄ aut̄ fidē. que
morte eius ⁊ resurrcōe firmata ē. ꝑ eius sā
guinē. q̄ ī remissionē fusus ē pctōꝝ. mi
lia credētiū a dn̄atu dyaboli libant̄. ⁊
xr̄ corpori copulant̄. ⁊ sub tāto capite. uno
eius spū. fidelia mēb̄ uegetant̄. Hoc g̊ dn̄s
uocabat iuditiū. hāc discretōem. hāc a
suis redēptis dyaboli expul[illegible]sionem.
℟. Hoc signū crucis. Lectio [illegible] undeci.
Attēdam̄ q̄d dn̄s dicat. Quasi. n. q̄rē
m̄ q̄d esset q̄d ait. nūc iuditiū ē mū
di. secut̄ exposuit. Nūc p̄nceps h̄ mūdi
eitiet̄ foras. Audiuim̄. quale dixit eē
iuditiū. Nō g̊ illd̄ q̄d ī fine uētūr̄ ē. ui
uiui ⁊ mortui iudicādi sc̄. alijs ad sini
strā. alijs ad dextram separatis. sz iuditi
um q̄ p̄nceps h̄ mūdi eitiet̄ foras. ℟. O cx̄. bn̄.
Quom̄ dyabol̄ int̄ erat. ⁊ q̄m̄ L. xij.
dixit eū dn̄s eitiendū foras? Nūq̄d nā
ī mūdo erat. ⁊ ex̄ mūdū missus ē foras?
Si. n. de illo iuditio diceret. q̄d ī fine uētu
rū ē. posset aliq̄s opinari. eternū ignē. q̄
mittēd̄ ē dyabol̄. ⁊ āgeli eius. cū oīb̄ q̄ sc̄
ex parte eius. n̄ nā. sz uitio. ex̄ mūdū eē.
⁊ hoc eē dcm̄. eitiet̄ foras. ℟. O cx̄ glosa.

* Ait

In illo: Dixit ihc turbis iudeorum. Secundum Johem.
Nunc iuditium est mundi. nunc princeps mundi
huius eitietur foras. Et ego si exaltatus fuero a
terra. omnia traham ad meipsum. Hoc autem di
cebat. significans quam morte esset moriturus.
Respondit ei turba. Nos audiuimus ex
lege. quia xpc manet in eternum. Et quomodo tu dicis.
oportet exaltari filium hominis? Quis est iste
filius hominis? Dixit ergo eis ihc. Adhuc modicum
lumen in uobis est. Ambulate. dum lucem habe
tis. ut non tenebre uos comprehendant. Et qui ambulat
in tenebris. nescit quo uadat. Dum lucem habetis.
credite in lucem. ut filij lucis sitis. Amen. Coll.
Deus. qui unigeniti. In. l. a. Nos autem gloriari oportet
in cruce domini nostri ihu xpi. Cap. ~~et coll. ut supra in primis vesp.~~ R.
Adoramus te xpe. et. benedicimus tibi. V. Quia per. c. t. rede. m. et. bn.
V. Ymnum dicamus. fidem. refum. ~~et c. usque ad finem.~~ V. Dicite
in nationibus. Ad. Bn. a. Super omnia ligna cedrorum crux
sola excelsior. in qua uita mundi pependit. in qua xpc tri
phauit. et mors mortem superauit. alla. Ad. j. ant.
Salua nos xpe saluator. per uirtutem sancte crucis. qui sal
uasti petrum in mari. miserere nobis. Ad. iij. y. Vex
illa reg. a. Tuam crucem adoramus dne. tuam gloriosam re
colimus passionem. miserere nostri. qui passus es pro nobis.
V. Hoc signum. Ad. vj. a. Ecce crucem domini fu. par. ad.

vic̄ leo de t̄. iu. ra. dd. all. Ad. ix. a. Per sig̃ c̄tis.
de ĩmicis nr̄is liba nos ds nr̄. ¶ Ad. vj. ⁊ ix. ca
pla. v. coll. ⁊ cetera oī q̄ h̄ dest. R. ĩ ĩuētōe. Ad. ves.
sr̄. ps. a. Saluator mūdi salua nos. q̄ p c̄tē ⁊ sā
guinē redemisti nos. auxiliare nob. te deprcam̄ ds
nr̄. a. Adoraꝰ te xe. ⁊ bn̄dicꝰ t̄. qꝛ p c̄tē tuā redemisti
mūdū. a. P tuā c̄tē salua nos xp̄e. redēptor. q̄
mortē nr̄am moriēdo destruxisti. ⁊ uitā resurgē
do reparasti. a. O crux āmirabil. euacuatio wl
neris. restitutio sanitatis. ¶ Cap̄. ⁊ coll. vt sup̄
ĩ p̄mis. ves. ⁊ ad. l. ⁊ iij. R. Hoc signū c̄tis er̄
ĩ. ce. v. Cū d. ad. iu. ue. Crit. y. Ymnū dicam̄.
fidē. ⁊ c. v. Adoraꝰ te xe. Ad. m. a. O crux bn̄dcta.
q̄ sola fuisti digna portare regē celoꝝ ⁊ do. all.

Adesto dn̄e ꝓplo tuo. Nichomed. m. coll.
ut bt̄i Nichomedis mr̄is tui merita p̄
clara suscipiens. ad ĩpetrādā mīam tuam
semp eiꝰ patrocinijs adiuuet. P. Lucie ⁊ ge.

Prā dn̄e p̄cibꝰ nr̄is cū exultatōe ꝓuect̄.
ut quoꝝ diē passionis ānua deuotōe
recolimꝰ. etiā fidei ꝯstātiā sb̄seqūm̄. P. Lam
bti epi. ⁊ mr̄. Cap̄. Beatꝰ ui. q̄ suffert. coll.
Ds. q̄ nos bi. Lā. mr̄. t. atq̄ pō. ā. sol. le. ꝯce.
ꝓpi. ut c. na. co. de eid ⁊ p. gau. B. Lcōes.
Siq̄s wlt pꝰ me. Ewm. Siq̄s wlt pꝰ me.

~~R. oī. j. ꝯr. ⁊ pōt.~~ Mathei apli ⁊ ewgle. Cap.
Qui timet dnm. R. Nā tuor aīal. ꝟ Ctna x. V.
Nimis hon. Ad. m. ā. Ecce ē Joh. Coll. Qs ops
ds. ut bs Mathe apls. ~~R. de aplis.~~ Inuit.
Veīte reuitam. P. Veīte. In. i. n. ā. Cōuocatis
ihc. ~~⁊ c. R. de ewgl.~~ Lc. ex. om. V. Bede pbi. l. j.

Factū ē. discūbēte ihu ī domo. ecce
multi publicani ⁊ pctores uēientes.
discūbebāt cū eo. ⁊ discipulis ei.
Vni publicani. i. Mathei ꝯuersio. multis ex
ēplū pnīe ⁊ īdulgētie publicanis ac pc
catoribꝰ tribuit. R. In uisione dei. ⁊ c. Lco. ij.

Non dubitādū. qr publicani ⁊ pctores
esse desierāt. q cū ihu ⁊ discipulis ei
discūbebāt. nc si ī pctis pseuare decernent.
ei q sn pcto ē ꝯuesci audent. Lectio. iij.

Publicani uocantur. q uel publice sce
leribꝰ fedantur. uel publicis īplicantur
negotijs. q sn pcto aut uix aut nullatenus
ualent āministrari. Lco. iiij.

Pulchro uere psagio. q apls ⁊ doctor gē
tiū erat futurꝰ. ī pma sua ꝯuersione.
pcātiū post se ggē trahit ad salutē. of
fitiū qz ewāgelizādi. qd pfitiēte merito
uirtutū erat expleturus. a pmis iam

fidei sue rudimentis incipit. Neque enim solum
qui fratrem suum erudit verbo. sed etiam qui exemplo
ad meliora convertit. ministerium gerit doctoris. Luc. v.

Notandum quod Lucas dicit. quia dominus in domo
Mathei cum publicanis discubuerit. et
quia ipse convivium illi magnum paravit. Qui quidem
de Mathis. quantum ad generale iuditium respicit.
congruam beneficiis celestibus vicem rependit. ut
a quo bona perhennia sperabat. illi sua temporalia
commodaret. eumque corporalibus epulis reficeret. quo
ipse donante. gustum spiritualis acceperat suavi

Si altiore intellectu. que gesta sunt Luc. vi. Etatis.
indagare cupimus. non tantum in domo sua ter
restri convivium domino corporale Mathis exhibu
it. sed multo gratius illi convivium in domo pectoris
sui per fidem ac dilectionem paravit. ipso attestan
te qui ait. Ecce ego sto ad ostium et pulso. si quis
audierit vocem meam et aperuerit ianuam. in
trabo ad illum et cenabo cum illo et ipse mecum.

Stat dominus ad ostium et pulsat. Luc. vii.
cum memoriam sue voluntatis. vel per os
docentis hominis. vel per suam intus inspirationem. no
stro cordi infundit. Audita autem voce eius. ia
nuam. ut recipiatur. aperimus. quando illius sive sec
tis sive apertis admonitionibus libenter assensum

p̄bem⁹. ⁊ hijs q̄ fatiēda cognouim⁹. p̄fiti
endis operam damus. Lectio. viij.

Intrat dn̄s. ut ⁊ ille nobiscū ⁊ nos cū
illo cenem⁹. q̄ ī cordib⁹ elc̄oꝝ. p̄ amoris
sui grām īhitat. ut ⁊ ea sēp luce sue p̄
sētie refitiat. q̄tin⁹ ad sup̄na desidia ma
gis magis q̄ p̄fitiāt. ⁊ studijs eoꝝ cele
stib⁹. q̄i g̃tissimis dapib⁹. ipse pascat. Math.

In illo. Cū tr̄siret ihc. uidit hoīem sedē
tē ī theloneo. matheū noīe. ⁊ ait illi. Se
quere me. ⁊ surgēs. secut⁹ ē eū. R. R. Bed.

Legim⁹ ap̄lo dicēte. q̄ oēs p̄cauerūt. et
egēt gloria dei. iustificati g̃tis p̄ g̃ti
am ipsi⁹. Qui ⁊ itm īestimabilē eiusdē grē
magnitudinē ꝯmēdās. ait. vbi abūdauit
pc̄cm. sup̄abūdauit grā. q̄ nimirū q̄nto
g̃uiorē dn̄s ī elc̄is suis pc̄toꝝ lāguorē cu
rauit. tāto āpliorē cūctis grē medētis po
tētiā mōstrauit. Lectio. x.

Ex lectōe euāgelica audiuim⁹. q̄ sedē
tē ī theloneo mathm. ac tp̄alib⁹ curis
ītentū. dn̄s repēte miserat⁹ uocauit. et
de publicano iustū. de theloneario dis
cipulū fec̄. Quē etiā p̄fitiētib⁹ eiusdē grē
īcremētis. de ꝯmuni discipuloꝝ numero.

ad apostolatus gradum promouit. l. xj.
Non solum predicandi. uerum etiam scribendi e
wangelium. bo matheo ministerium dns commi
sit. ut qui terrestrium curam omiserat. celesti
um esse talentorum dispensator inciperet. Quod
ob id utique prouidentia superna fieri disposuit.
ut nullum enormitas suorum. nullum numerosi
tas scelerum. a sperandam uenia reuocaret.
cum hunc tantis mundi nexibus absolutum. tam
celestem factum conspiceret. ut communicato cum
angelicis spiritibus uocabulo. ewangelista
Vidit inquit ihc l. xij. Et nominaretur. et esset.
hominem sedentem in theloneo. mathem no
mine. et ait illi. Sequere me. Vidit autem
non tam corporis intuitu. quam interne miserationis aspec
tibus. quibus et petrum negantem. ut reatum suum
cognoscere. ac deflere posset. respicere dignatus est.
In illis. Cum transiret ihc. uidit Secundum math.
hominem sedentem in theloneo. mathem nomine.
et ait illi. Sequere me. Et surgens. secutus
est eum. Et factum est. discumbente eo in domo. ec
ce multi publicani et peccatores uenientes.
discumbebant cum ihu. et discipulis eius. Et uidentes
pharisei. dicebant discipulis eius. Quare
cum publicanis et peccatoribus manducat magister

ur. At ihc audiens. ait. Non est opus valen
tibus medicus. sed male habentibus. Euntes autem
discite. quid est. misericordiam volo. et non sacrificium.
Non enim veni vocare iustos. sed peccatores. Amen.
Collecta. Ecclesiam tuam domine benig. illustrare. Que
re omnia infra de evangelistis. Mauritij et so. e. ca.
Sancti per fidem. Coll. Deus. qui nos concedis sanctorum
martirum tuorum Mauritij. sociorumque eius. natalis
colere. da. no. in. et. bi. de. eo. so. gau. P. l. j.
Omni sanctorum merita. Sermo bi Johis epi.
Religiosa karitate miratur. quicumque
iustorum gloriam frequenti laude collo
quitur. eorum mores sanctos atque iustitiam imite
tur. quoniam quem delectat sancti alicuius meritum.
delectare debet par certa cultum dei obse
quium. Qua re aut imitari debet. si lau
dat. aut laudare non debet. si imitari de
trectat. ut qui alium laudat. laudabilem se
reddat. et qui merita sanctorum admiratur. mirabilis
ipse vite sanctitate reddatur. Lco. ij.
Si propterea iustos fideles que diligimus. quod
in ipsis iustitiam fidemque suscipimus. pos
sumus nos quoque esse. quod sunt. si faciamus ipsi. quod
faciunt. Neque enim difficile nobis est. quod ab ip
sis geritur. imitari. cum sine precedenti exem

plo ab antiquis talia gesta conspicimus. ut non
ipsi aliorum emuli reddantur. sed emulande uir
tutis seipsos nobis prebent exemplum. ut dum
nos ex ipsis. et ex nobis alii profitiuntur. sic xpc
in suis. semper in ecclesia laudetur. Y. iij.

Ab origine mundi. innocens abel occiditur. e
noch deo placens transfertur. iustus noe inue
nitur. abzaham fidelis probatur. moyses mansuetus di
noscitur. ihc castus. dauid lenis. helias acceptus.
daniel sanctus. tres pueri uictores redduntur. iiij.

Apli discipuli xpi credentium magistri habe
tur. ex quibus eruditi confessores fortissi
mi pugnant. martires perfecti triumphant. et xpiani
semper exercitus dyabolum deo armati debellant. In
istis semper pares uirtutes. dissimiles pugne. glo
O xpiane. delicatus Y. v. Cse uictorie.
es miles. si putas te sine pugna uin
cere. sine certamine triumphare. Exere uires. for
titer dimica. atrociter prelio insta. concerta. considera
pactum. conditionem attende. militiam nosce. pac
tum quod spopondisti. conditionem quam accessisti. mi
litiam cui nomen dedisti. Hoc enim pacto. cunc
ti quos miraris pugnarunt. hac conditione uni
uersi uicerunt. hac militia triumpharunt. Y. vj.

Considera xpiane. presente deo. te cum hoste

pugnare. Fauet ille. ut uincas. fauet dn̄s.
ut obtineas. Cū pugnas. adest. cū dimicas.
p̄sens ē. Tātū. n. uiriū de eius p̄sētia ꝯcipis.
q̄ntū ī inimico debilitatis accedit. Tu erigis
ī uirtutē. hostis īcidit ī debilitatē. Leo. vij.

Tibi arma diuinitus mīstrātur. ī inimico ma
litie tela frāguntur. Tibi ꝯspectus dei viri
um adhibz īcremēta. illi p̄sens maiestas adi
mit nocendi uenena. Tibi āgeli plaudūt.
illi formidinē adhibēt. Tibi fortitudo tribui
tur. illius malitia īfirmatur. Quibus tu foueris.
ille opprimitur. q̄bus tu erigis. ille p̄sternitur. Leo. viij.

In tua pugna dn̄s ꝯgreditur. dn̄s dimicat.
dn̄s p̄liatur. ⁊ uictoria tibi asscribitur. Certamē
tuū. dei certamē ē. p̄liū tuū. xi p̄liū ē. Quid
trepidas? Quid formidas. quasi tua uirtu
te deuincas? Prēde arma tua. p̄cede in
bellū. fortiter dimica. ut dimicāti assit ille.
qui uinci non nouit. Scdm̄ math. Leo. ix.

In illo: Videns turbas ihc. ascēdit ī mōtē.
Et cū sedisset. accesserūt ad eū discipuli eius.
Et reliqua. Omel. Leo. e. bī leonis pape.

Predicāte dilmi dn̄o ihu xp̄o ewāglm
regni ⁊ diuersos p̄ totā galileā curāte
lāguores. ī oēm syriā se uirtutū eius fama

diffudat. ⁊ mlte ex uniuersa iudea turbe
ad celestē medicum confluebāt. Lco. x.

Quia tarda ē hūane ignorātie fides.
ad credēda q̄ n̄ uidz. ⁊ spanda q̄ nesc.
oportebat diuina eruditōe firmādos. cor
poreis bn̄fitijs ⁊ uisibilibz miraculis īcita
ri. ut cui⁹ tā benignā expiebant potētiā.
n̄ ābigerent salutarē esse doctrinā. Qualis ḡ
doctrina sit xi. sacre illi⁹ sn̄ie ꝓtestant. ut
q̄ ad etnā bitudinē ꝑueīre desiderant. gra
dus felicissime ascēsionis agnoscāt. L. xi.

Beati paupes spū. qm̄ ipsoꝝ ē regnū
celoꝝ. De quib⁹ pauperib⁹ uitas loquerēt.
forte essz ābiguū. si dicēs. bi paupes. ~~spū.~~
nich adderet de ītelligēda pauperm q̄litate.
⁊ sufficere uideret ad ꝓmerendū regnū celoꝝ.
ea sola īopia. qm̄ mlti sub dura ⁊ grui ne
cessitate patiūtur. Sz cū ait. bi paupes spi
ritu. ostēdit eis regnū celoꝝ tribuendū.
q̄s hūilitas cōmēdat aīoꝝ. magis q̄ īdigētia

Dubitari n̄ pt. q̄ hūi L. xij. ¶ facltatū.
litatis isti⁹ bonū. facili⁹ paupes q̄ di
uites assequntur. dū ⁊ ill' ī tenuitate ami
ca ē māsuetudo. ⁊ istis ī diuitijs famili
aris elatio. Vmptū ⁊ ī plisq̄ diuitib⁹

inuenitur hi animus. qui abundantia sua non ad tumo
rem superbie. sed ad opera benignitatis utatur. id
quod pro lucris maximis numeret. quod ad releuan
dam miseriam alieni laboris impendit. S. Math.
In illo. Videns turbas ihc. ascendit in montem. Et
cum sedisset. accesserunt ad eum discipuli eius.
Et aperiens os suum. docebat eos. dicens. Beati
pauperes spiritu. quoniam ipsorum est regnum celorum. Beati
mites. quoniam ipsi possidebunt terram. Beati qui lugent.
quoniam ipsi consolabuntur. Beati qui esuriunt et sitiunt
iustitiam. quoniam ipsi saturabuntur. Beati misericordes. quo
niam ipsi misericordiam consequentur. Beati mundo corde. quoniam
ipsi deum uidebunt. Beati pacifici. quoniam filii dei vo
cabuntur. Beati qui persecutionem patiuntur propter iusti
tiam. quoniam ipsorum est regnum celorum. Beati estis. cum
maledixerint uobis homines. et persecuti uos fue
rint. et dixerint omne malum aduersum uos mentientes.
propter me. Gaudete in illa die. et exultate. quoniam
merces uestra copiosa est in celis. Coll. Deus. qui nos
concedis. ~~Vt supra.~~ Ad. vi. Capitulum.
Stabunt iusti in magna constantia. aduersus eos
qui se angustiauerunt. et qui abstulerunt labores
eius. qui nos sanctorum tuorum. Coll. Ceorum.
confessionibus gloriosis circumdas. et protegis. da
nobis et eorum imitatione proficere. et intercessione gau

dere. P. Ad. ix. cap. Tanquam aurum in forna
ce probauit eos dns. et qui holocausti hostiam
accepit illos. et in tpe erit respectus illorum.
Deus. qui nos annua sctorum tuorum. N. Coll.
sollempnitate letificas. concede propitius. ut quo
rum gaudemus meritis. accendamur exemplis. P.
Cetera oia. R. plurimorum. mrm. Cosme. et. dam. Col.
Pram qs ops ds. ut qui sctorum tuorum Cosme
et damiani. natal. coli. a. cunc. ma. immi.
eorum intercessionibus liberemur. P. Michael. arch. ca.
Significauit ds quod oportet fieri cito. loquens
per angelum suum seruo suo iohi. qui testimo
nium perhibuit uerbo dei. et testimonium ihu xi.
quecumque uidit. R. Te sctm dnm. V. In conspectu ange.
psal. tibi ds m. ado. ad te. sctm. t. Ad. m. an.
Dum sacrum misterium cerneret iohs. archangelus my
chael tuba cecinit. dignus es dne ds nr accipe
librum. et aperire signacula eius. alla. Collecta.
Deus. qui miro ordine. angelorum misteria
hominumque dispensas. concede propitius. ut quibus
tibi ministrantibus in celo semper assistitur. ab hijs in
terra. nra uita muniatur. P. Inuit. Regem
archangelorum dnm uenite adoremus. In. j. n. an.
Introibo in domum tuam dne. et adorabo ad templum
sctm tuum. ps. Verba mea. an. Stetit angelus

iux̄ aram tēpli. habēs thiblm aureū ī manu
sua. ps. Dñe dñs nr̄. ā. Ascēdit fum⁹ aro
matū ī ꝯspcū dō de manu angeli. ꝑ. In dñō
cōfido. ā. Mychael archāgele ueni ī adiu
toriū ꝓplo dei. ꝑ. Dñe qs hīta. ā. Micha
el ꝓposite paradysi. quē honorificāt anglor ci
ties. ītercede ꝑ nob ad dñm. ꝑ. Celi. eñ. ant.
Glosus apparuisti ī ꝯspcū dñi. ꝓpterea decorē
īduit te dñs. ps. Qui hītat. v. Stetit āgls
iux̄. a. tē. habēs. th. au. ī. ma. s. Lcoes ex om̄. bi

Nouem angelor | bb. pp. lcō. j.
ordines esse. testāte sac̄ eloq̄o. sci
m⁹. angelos. archāgelos. uirtutes.
potestates. pncipat⁹. dñatoēs. thronos. che
rubin. atq̄ seraphin. R. Factū ē silētiū
ī celo. dū ꝯmitteret bellū draco cū mychaele ar
chāgelo. ⁊ audita ē vox milia miliū dicētium.
sal⁹. honor. ⁊ uirt⁹ oīpotēti deo. v. Milia miliū
mīstrabāt ei. ⁊ decies cētena milia assistebāt ei.

Esse angelos ⁊ archāge | l. ij. Oīpotē
los. pene oēs sac̄ eloq̄i pagine testā
tur. Cherubin uero atq̄ seraphin. sepe ut
notū ē lib ꝓphar locūt. Quatuor q̄ or
dinū noīa paul⁹ apls ad ephesios enu
mat. dicēs. Sup oēm pncipatū ⁊ pta

tē. ⁊ uirtutē. ⁊ dn̄atoēm. ℟. In ꝯspcū gen
tiū nolite metuere. vos. n. ī cordib⁹ vr̄is adora
te ⁊ timete dn̄m. angel⁹. n. ei⁹ uobiscū ē. ℣.
Nolite timere opprobria hoīm. ⁊ blasphemias eo
rū ne metuatis. Angelus. n. ei⁹. Lectio. iij.

Rursū paulus ad colosenses scribēs.
ait. Siue thr̄oni. siue dn̄atoēs. siue pr̄n
cipat⁹. siue potestates. Dn̄atoēs uero. pr̄n
cipat⁹. ac potestates. iā ad ephesios loqn̄s.
descripserat. Sed ea q̄ colosensib⁹ dicturꝰ.
p̄misit thronos. de quib⁹ necdū q̄cquā
fuerat ephesijs locut⁹. ℟. In ꝯspcū angeloꝝ
psallā tibi. ⁊ adorabo ad tēplū scm̄ tuū. ⁊ ꝯfitebor
noī tuo dn̄e. ℣. Deus meus es tu. ⁊ ꝯfitebor tibi.
ds meꝰ es tu. ⁊ exaltabo te. Et adorabo. L. iiij.

Dū ~~paulus~~ illis q̄tuor q̄ ad ephesios paul⁹
dixit. id ē. pr̄ncipatib⁹. potestatib⁹. uirtu
tib⁹. atq̄ dn̄atoīb⁹. ꝯiūgūt thr̄oni. q̄nq̄ sf̄ or
dines. q̄ spetialit̄ exp̄mūt. Quib⁹ dū an
geli. ⁊ archāgeli. cherubin. atq̄ seraphin.
adiūcta sf̄. ꝓculdubio nouē esse ordines
angeloꝝ īueniunt. ℟. Stetit angl̄s iuxta
aram tēpli. habēs thuribl̄m aureū ī manu sua.
⁊ data sf̄ ei īcēsa mlta. Et ascēd fum⁹ aromatū
de manu āgeli ī ꝯspcū dn̄i. ℣. Data sf̄ ei in

cēsa mlta. ut adolet ea aū altare. ℞ ascendit.
In. ij. A. ā. Cōcussū ē mare. ⁊ ꝯtremuit tra.
ubi archāgls mychael descēdebat de celo. ps.
Cantate. j. aū. Adorate dnm all. oēs āgeli
ei. alla. ps. Dns. reg. j. ā. Laudem dnm. q̄
laudāt angeli. cui cherubyn ⁊ seraphyn. scs.
scs. scs. ꝓclamāt. ps. Cātate. ij. aū. Mychael.
⁊ āgeli ei pugnabāt cū dyabolo. ⁊ ille hostis
ātiq uict ē ab eo. ps. Dns. reg. ij. ā. Data
sūt ei īcensa mlta. ut adolet ea aū altare au
reū. qd ē aū oclos dni. ps. Bndic. j. ā. Scē
mychahel archāgele defende nos ī plio. ut
nō peam ī tremēdo iuditio. ps. Bndic. ij. v.
Data sūt ei īcēsa mlta. vt. ad. e. ā. al. au. Lco. v.
Ipsi angelo q̄ prim ē ꝯdit. ꝑ ꝓpham dr.
Tu signaclm silitudis. plenus sapīa.
⁊ pfect decore. ī delitijs paradysi dei
fuisti. Qui notand q̄ n̄ ad silitudinē
dei fact. sed signaclm silitudis dr. ut
q̄ ī eo sbtilior est nata. eo ī illo ymago
dei simili īsinuet expressa. Quo in
loco mox sbdit. Dis lapis ptiosus opi
mtū tuū. sardi. topazi. ⁊ iaspis. chri
solit. onix. ⁊ berillus. saphir. carbū
cul. ⁊ smaragd. ℞. Mychahel ⁊ āgeli

eius pugnabant cum dyabolo. et ille hostis antiquus victus
est ab eo. V. Dum preliaretur mychael archangelus cum
dracone. audita est uox dicentium. salus deo nostro. et ille.
Ecce propheta nouem dixit nomina | Luc. vi.
Clapidum. quia profecto nouem sunt ordines an
gelorum. Quibus nimirum ordinibus ille primus an
gelus ideo ornatus et opertus extitit. quia dum
cunctis agminibus angelorum prelatus est. ex eorum com
paratione clarior fuit. R. Archangeli my
chael interuentione suffulti. te domine deprecamur. ut quos
honore prosequimur. contingamus et mente. V. Perpetuum
nobis domine tue misericordie presta subsidium. quibus et ange
lica prestitisti suffragia non deesse. Ut quos. Luc. vii.
Cur istos persistentium angelorum choros enu
merando perstrinximus. si non eorum quoque ministeria sub
tiliter exprimamus. Greca etenim lingua. an
geli nuntii. archangeli uero summi nuntii uo
cantur. R. Nunc facta est salus. et uirtus. et regnum deo
nostro. et potestas xpo eius. Quia proiectus est accusator
fratrum nostrorum. qui accusabat illos ante conspectum dei nostri.
die ac nocte. V. Propterea letamini celi. et qui habi
Sciendum est. quod an | Luc. viii. Statis in eis. Qua
gelorum uocabulum. nomen est officii. non nature.
Nam sancti illi celestis patrie spiritus. semper quidem sunt spi
ritus. sed semper uocari angeli nequaquam possunt.

qr tūc solū sr angeli. cū p eos aliq̄ nūtian
tur. Vn̄ ⁊ p psalmistā dr̄. Qui facit ag̃los
suos sp̄s. Ac si apte dicat. Qui eos q̄s semp
habz sp̄s. etiā cum voluerit. āgelos facit.
℟. Te scm̄ dn̄m ī excelsis laudāt oēs angeli
dicētes. Te decet laus ⁊ honor dn̄e. ℣. Cherubī
q̄z ⁊ seraphim. scs̄ pclamāt. ⁊ oīs celic ordo dicētes.
Te decz. ad. cc̄. ā. Archangeli mychael ītuētōe
suffulti. te dn̄e depcam̄. ut q̄s honore psequm̄. ꝯ
tīgam̄ ⁊ mēte. alla. Cant̄. Dn̄e miserere. no. ℣.
Ascēd fum̄. aro. ī. ꝯ. dō. De manu āgeli. S̄ math.
In ill̄. Accesserūt discipuli ad ihm̄. dicētes.
Quisputas maior ē ī regno celoꝝ. Et ad
uocās ihc paruulū. statuit eū ī medio e
oꝝ. ⁊ Reliqua. l. ix. Om̄. l. e. bī maxim̄. e.
Si diligent audistis ewāgelicā lectōm.
ītelligē potestis. q̄ mīstris ac sacdotib̄
dei reuentia debeat. ul q̄ ipsos clicos īui
cē hūilitate se oporteat p̄uenire. ℟. Do
cebo te. q̄ uenta sr ppl̄o tuo ī nouissimis dieb̄. ⁊ ā
nūtiabo t̄ q̄d expressū ē ī scptis uitatis. Et nemo
ē adiutor me ī oīb̄ hys. n̄ mychael archāgel pncep̄s
vr̄. ℣. Ex die q̄ posuisti cor tuū ad ītelligēdū. ut
te affliges ī ꝯspcū dn̄i. exaudita sr uba tua. ego
ueni ꝓpt sermones tuos. ⁊ nemo. l. co. x.

Ait dn̄s pcūctātib' discipul'. q̄s eoꝝ in
regno dcelorꝝ maior esset futurus. sta
tuto corā oīb' puerulo. Quicūq; hūliauit
se. sic̄ paruul' iste. h̄ maior erit ī regno ce
loꝝ. Vn̄ ītelligim'. q̄ hūlitate pueniť ad
regnū. simplicitate penetratur celum. Q̄s
q̄s g̊ cupit tenē diuinitatis fastigia. humi
litatis ima sectet. ℟. In tp̄e illo ꝯsurget
mychael. q̄ stat p filijs vr̄is. Et ueniet tp̄s. quale
n̄ fuit ex eo. ex q̄ gētes ēē ceperūt. usq; ad tēp' illd.
℣. In tp̄e illo saluabit' ppl's tuus. oīs q̄ īuent' fuit
scriptus in libro. Et ueniet. Lectio. xi.
Quicūq; vult frēm p̄uēire regnādo. p̄
us illū p̄uēiat obseq̄ndo. sic̄ ait apl's.
honore īuicē p̄uēientes. Vīcat eū officijs.
ut possit uincere sc̄itate. Si. n. te n̄ lesit
fr̄. obseq̄ū m̄etur. ut diligas. Q̄ si forsitā
lesit. magis obseq̄ū m̄etur. ut uīcas. ℟.
Nūq̄d scis. q̄re uenīm ad te. ⁊ nūc reuītar. ut p̄
lier aduersus p̄ncipē psaꝝ. ꝯtradicētē tuis p̄cib'. ⁊
mee legatōi. Vmptn̄ mychael archāgl's p̄nceps mag
n'. q̄ stat p filijs ppli tui. erit adiutor me'. ℣. Prin
ceps regni psaꝝ restitit m̄. vigīti ⁊ vno dieb'. Vm.
Hec ē nr̄ē xanitatis sūma. ut Lco. xij.
amātib' uicissitudinē. ledētib' patiētiā

repēdam⁹. Q. n. fuerit patiētior ad iniu
riam. potētior ꝯstituet̄ ī regno. Nō enī
ad regnū celoꝝ ꝑuenit̄ suꝑbia. diuitijs.
ꝑfectura. sꝫ hūilitate. pauꝑie. lenitate.
Arta. n. ⁊ āgusta ē uia. q̄ ducit ad uitā.
℟. Fidel' sīmo. ⁊ oī acceptōe dign⁹. mychael ar
chāgel⁹. q̄ pugnauit cū dyabolo. grā dei uictor exci
tit. ⁊ ille hostis ātiq⁹ pass⁹ ē ruinā magnā. ℣.
Factū ē silētiū ī celo. dū ꝯmitteret bellū draco cū
mychahele archangelo. Qui pugnauit. Sm math.
In ill': Accesserūt discipuli ad ihm. dicētes.
Quisputas maior ē ī regno celoꝝ. ⁊ ad
uocās ihc paruulū. statuit eū ī medio e
oꝝ. ⁊ dixit. Amē dico uob. n̄ ꝯuersi fuerītis. ⁊
effitianū sicut paruuli. n̄ intrabitis ī reg⁹
celoꝝ. Quicūq; ḡ hūiliauerit se sicut paruu
l⁹ iste. h̄ ē maior ī regno celoꝝ. Et q̄ sus
cepit unū paruulū talē ī noīe meo. me
suscipit. Qui aut̄ scādalizauerit unū de pu
sillis istis. q̄ ī me credūt. expedit ei. ut sus
pēdat̄ mola asinaria ī collo ei⁹. ⁊ deuerga
tur ī ꝓfūdū maris. Ve mūdo ab scādal'.
Necesse ē. n. ut ueniant scādala. Vmptn̄.
ue hoī. ꝑ quē scādalū uenit. Si aut̄ ma
n⁹ tua. uel pes tuus scādalizat te. abs

cide eū. ⁊ ꝓice abs te. Bonū t̄ ē. ad uitā
īgredi debilē. uel claudū. q̄m duas ma
nus uel duos pedes habētē. mitti ī ig
nē eternū. Et si ocl̄s tuus scādalizat te. e
rue eū. ⁊ ꝓice abs te. Bonū t̄ ē. unū o
cl̄m hn̄tē. ī uitā intrare. q̄m duos ocl̄os hn̄
tē. mitti ī gehēnā ignis. Videte. ne ꝯtēp
natis unū ex hijs pusill̄. Dico. n. uob. q̄r
āgeli eoꝝ ī cel̄ sp̄ uidēt faciē pr̄is mei.
q̄ ē ī cel̄. Coll̄. Deus. q̄ miro. In. l̄. an̄.
Dū p̄liaret̄ mychael archāgel⁹ cū dracone. audi
ta ē uox dicētiū. sal⁹ deo nr̄o. alla. ¶ Cap̄ ⁊ coll̄
ut sup̄. R̄. Stetit āgl̄s iux̄ aram tēpli. V̄. Ha
bēs thuribl̄m aureū ī manu sua. Iux̄. V̄. Adora
te do⁹ Oēs āgeli ei⁹. Ad. Bn̄. Factū ē silētiū
ī celo. dū draco ꝯmitteret bellū. ⁊ mychael pugna
uit cū eo. ⁊ fec̄ uictoriā. alla. Ad. j. ā. Dū ꝯmit
teret bellū draco cū mychaele archāgelo. audita
ē vox. milia miliū dicētiū. sal⁹ deo nr̄o. Ad. iij. ā.
Mychael. Gabriel. cherubyn. ⁊ seraphyn. hij n̄ ces
sāt clamare cotidie dicētes. dign⁹ es dn̄e accipe
gl̄am. all̄. ¶ Cap̄ ⁊ coll̄ ut s̄. V̄. Stetit āgl̄s. Ad
vj. ā. Angeli do⁹. dn̄o bn̄dicite ī eternū. Capit̄.
Factū ē p̄liū ī celo. michael ⁊ angl̄i
ei⁹ p̄liabant̄ cū dracone. ⁊ draco pug

nabat. ⁊ angeli eius. ⁊ non ualuerunt. neq locus
inuentus est amplius eorum in celo. V. Data sunt ei. Coll.
Perpetuum nobis domine tue miserationis pra
sbsidium. quibus ⁊ angelica prestitisti suffra
gia non deesse. P. ad. ix. a. Angeli. archangeli.
thrini. ⁊ dominationes. principatus. ⁊ potestates. uirtutes celorum.
laudate dominum de celis. alleluia. Capitulum.
Audiui uocem angelorum multorum in circuitu thro
ni. ⁊ animalium. ⁊ seniorum. ⁊ erat numerus
eorum. milia milium uoce magna dicentium. sa
lus deo nostro. V. Ascendit fumus. aro. Collecta.
Beati archangeli tui Mychahel intuentione
suffulti. supplices te domine deprecamur. ut
quos honore prosequimur. contingamus ⁊ mente. P. ad. ve.
sr. pos. a. Stetit angelus. a. Ascendit fumus. a. Mycha
el. arch. a. Mychael preposite. R. Gloriosus appa
ruisti in conspectu domini. V. Propterea decorem induit te
dominus. In. c. V. In conspectu angeli. ad. m. Stetit an
gelus iuxta aram templi. habens thiriblum aureum in manu
sua. ⁊ data sunt ei incensa multa. ⁊ ascendit fumus aroma
tum in conspectu domini de manu angeli. Com. de beato
Ieronimo. Deus. qui nos beati Ieronimi. Z. In. l. iiii. v.
Cap. Dilectus a deo. Lectiones. Beati sunt
serui. Ew. Ecce nos reliquimus. Requi
re omnia. ius. conf. non. pot. C. Ipso die fit. Com. de beato

~~Remigio~~. Remigij. e. Coll. Da q̄s op̄s d̄s. ut
bi. Remi. S. Ipso die. b̄mani. ⁊ ve. ep̄oꝝ. Coll.
Cōcede q̄s. o. d. ut ad meliorē uitā. In. l. .i.
ad. iij. ⁊ ves. Capit. Bn̄dcōem oīm. l. coe.
Seruus. q̄ geniata. Ew. Homo q̄dam
pegre. ~~Qꝫ oīa. j. Cōf. pōt.~~ Fn̄cisci ꝯf. Capit.
Dilc̄s a deo. Coll. D̄s. q̄ nos bi. fn̄. Z.
l. coe. B ti sf̄ serui. Ew. Ecce nos. rel.
~~R. oī. j. ꝯf. n̄ pōt.~~ Dyonisij ⁊ sotioꝝ ei. Cap.
Iustoꝝ aīe. R. Lauerūt. stol. ⁊ c. Coll. D̄s. q̄
nos ānua scōꝝ. t. dyonisij. sotioꝝ q̄ ei. sol.
le. ꝯ. p. ut. q̄. gau. mi. accē. ex. P. R. l. cone.
Ait dn̄s martirib̄ suis. Trādemi. ~~Qꝫ oīa~~
~~plurimoꝝ mr̄m.~~ l. ix. Scd̄m Matheū.
Hill. Respōdēs ihc. dix. Cōfiteor t̄ pr̄. do
mine celi et t̄re. q̄ abscōdisti h̄ a sapiēti
b̄ ⁊ prudētib̄. ⁊ reuelasti ea paruul. ⁊ R.
Scm̄ ewāglm cū legēt. bi. Aug. epi.
Gaudiuim̄ exultasse dn̄m ihm̄ ī spū.
⁊ dixisse. Cōfiteor t̄ pr̄. dn̄e celi ⁊ t̄re. q̄a
abscōdisti h̄ a sapiētib̄ ⁊ p̄dētib̄ ⁊ reue
lasti ea paruulis. Lectio. x.
Huc usq̄ intim uba dn̄i. si digne. si di
ligēt. si q̄d p̄mū ē. pie ꝯsidem̄. īuei
m̄ p̄mit. cū ī scp̄tis legim̄. ꝯfessionē n̄

sp debe nos intelligere uocem pectoris. L. xj.

Maxime hoc dicendum fuit. et hic amonenda est karitas uestra. quia mox ut hoc uerbum sonuit uoce lectoris. secutus est etiam sonus tumsionis pectoris uestri. audito scilicet quod dominus ait. confiteor tibi pater domine celi et terre. Luc. xij.

In hoc ipso quod sonuit. confiteor tibi domine pater celi et terre. pectora tutudistis. Tundere autem pectus quid est. nisi quod latet in pectore arguere. et euidenti pulsu occultum castigare peccatum. Quare hoc fecistis. nisi quia audistis. confiteor tibi pater domine. In illis. Respondens ihesus. Sermo. Celi et terre. dixit. Confiteor tibi pater domine celi et terre. quia abscondisti hec a sapientibus et prudentibus. et reuelasti ea paruulis. Ita pater. quoniam sic fuit placitum ante te. Omnia mihi tradita sunt a patre meo. et nemo nouit filium. nisi pater. neque patrem quis nouit. nisi filius. et cui voluerit filius reuelare. Venite ad me omnes qui laboratis. et onerati estis. et ego refitiam vos. Tollite iugum meum super vos. et discite a me. quia mitis sum et humilis corde. et inuenietis requiem animabus uestris. Iugum enim meum suaue est. et onus meum leue. Amen. Coll.

Deus. qui nos annua. et c. ut supra. Tercia omnia. Rx plurimorum martirum. Calixti pp. et mr. Coll.

Gereonis et sociorum eius sicut Mauricii capitulum [illegible]
[illegible]
[illegible]

Deus. q̄ nos ꝯspicis ex nr̄a īfirmitate de
ficere. ad amorē tuū nos miscēdr̄ p̄ scōꝝ
tuoꝝ exēpla restaura. P. Luce ewāg. cap.
Qui timꝫ dm̄. R. Quatuor aīalia. y. Jhu corona
celsior. Coll. Ecclīam. t. l. ex. o. bi. bb. pp. l. j.
Ait dn̄s discipul' suis. Nolite portare
sacculū. neq̄ peram. nꝫ caltiamēta. ⁊
neminē p̄ uiā salutauerītis. In sacculo. pe
cunia clausa ē. Pecunia uero clausa. ē sapi
Qui sapīe uerbū ht̄. sꝫ hoc l. ij. Occlta.
Perogare p̄xīo negligit. qi pecuniam
ī sacculo ligatā tenꝫ. Vn̄ scriptū ē. Sapien
abscōdita. ⁊ thesaur' occlt'. q̄ utilitas ī u
Quid p̄ perā. n̄ onera scli. l. iij. Ctr̄ sq̄.
Et q̄d hoc loco p̄ caltiamēta. n̄ mortuoꝝ
opm̄ exēpla signant. Qui ḡ offm̄ p̄dicati
onis suscip̄. dignū n̄ ē. ut on' sclariū ne
gotioꝝ portet. ne dū hoc ei' colla deprimit.
ad p̄dicāda celestia n̄ assurgat. Nec debꝫ
stultoꝝ opm̄ exēpla ꝯspicere. ne sua opa
qi ex mortuis pellib' credat munire. iiij.
Tūt mlti. q̄ p̄uitatē suā ex alienis p̄
uitatib' tuent. Qa. n. alios talia fe
cisse ꝯsidant. se hec facere licent' putant.
Hij q̄d aliud faciūt. n̄ pedes suos ex

mortuorum animalium munire pellibus conantur.

Omnis qui salutat in via. ex occasione Luc. v.
salutat itineris. non ex studio optande eius
de salutis. Qui igitur non amore eterne prime. sed pre
miorum ambitu. salutem audientibus predicat. quasi
in itinere salutat. quia ex occasione. et non ex in
tentione. salutem audientibus exoptat.

In quacumque domum intraueritis. primum dicite.
Pax huic domui. Et si ibi fuerit filius pacis.
requiescet super illam pax vestra. Si autem. ad
vos reuertetur. Lectio Sexta.

Pax que ab ore predicatoris offertur. aut re
quiescet in domo. si in ea filius pacis fu
erit. aut ad eundem predicatorem reuertetur. quia
aut erit quisque predestinatus ad uitam. et celeste
uerbum sequetur quod audit. aut si nullus audi
re uoluerit. ipse predicator sine fructu non
erit. quia ad eum pax reuertetur. quoniam ei a domino. pro
labore sui operis. merces recompensatur. Luc. vij.

Ecce. qui peram et sacculum portare prohibu
it. sumptus et alimenta ex eadem predicatione
concedit. Nam sequitur. In eadem autem domo ma
nete. edentes et bibentes. que apud illos sunt.

Dignus est. n. operarius mercede sua. Luc. viij.
Si pax nostra recipitur. dignum est. ut in eadem

domo maneamus. edentes et bibentes que apud
illos sunt. ut ab eis terrena stipendia consequamur. qui
bus premia patrie celestis offeri[illegible]mus. Unde etiam
paulus hec ipsa pro minimo susci[illegible] piens. dicit.
Si nos uobis spiritualia seminauimus. magnum est.
si uestra carnalia metamus. Lectio. ix. Secundum Lucam.
In illo: Designauit dominus et alios septuaginta
duos discipulos. et misit illos binos ante
faciem suam. in omnem ciuitatem et locum quo erat ipse
uenturus. Vt. rel. Omelia. Lectio. e. bi Gregorius pp.
Dominus et saluator noster fratres karissimi aliquando nos
sermonibus. aliquando operibus admonet. Ipsa etenim
facta eius precepta sunt. quia dum aliquid tacitus facit.
quid agere debeamus innotescit. Lectio. x.
Ecce binos in predicatione discipulos dominus
mittit. quia duo sunt precepta karitatis.
dei uidelicet amor et proximi. et minus quam inter
duos karitas haberi non potest. Nemo enim pro
prie ad semetipsum habere karitatem dicitur. sed
dilectione se in alterum tendit. ut esse karitas possit.
Binos ad predicandum discipulos Lectio. xi.
dominus mittit. quatinus hoc nobis tacitus innuat.
quia qui karitatem erga alterum non habet. predicatio
nis officium suscipere nullatenus debet. Bene autem
dicitur. quia misit eos ante faciem suam. in omnem

ciuitatē ⁊ locū q̄ erat ipse uētur. L. xij.

Predicatores suos dn̄s seq̄. q̄ p̄dicatio
p̄uenit. ⁊ tūc ad mētis nr̄e hītaclm
dn̄s uenit. qn̄ uba exhortatōis p̄cr̄ūt.
atq̄ ꝑ hec uitas ī mēte suscipit. Hinc
nāq̄ eisdē p̄dicatoribꝫ ysayas dicit. Pa
rate uiā dn̄i. rectas facite semitas dī nr̄i.
In ill. Designauit dn̄s ⁊ alios | S. Lucā.
septuagīta duos discipl̄os. ⁊ misit illos bi
nos an̄ faciē suā. ī oēm ciuitatē ⁊ locū q̄
erat ipse uētur. ⁊ dicebat ill. Messis q̄
dē mlta. opary aut̄ pauci. Rogate ḡ do
minū messis. ut mittat opārios ī messē
suā. Ite. Ecce ego mitto uos. sic̄ agnos īt
lupos. Nolite ḡ portare sacculū. neq̄ pe
rā. neq̄ calciamēta. ⁊ neminē ꝑ uiā salu
tauitis. In q̄cūq̄ domū intrauitis. p̄mum
dicite. Pax huic domui. Et si ibi fuerit fi
lius pacis. requiescet sup illā pax urā. Si nau
tē. ad uos reuertet. In eadē aut̄ domo ma
nete. edētes ⁊ bibētes q̄ apud illos sunt.
Dignus ē. n. opārius mercede sua. Coll. Eccl̄am
tuā. ⁊ c. ¶ Reliq̄ oī. R. infra de ewāgelistis.
Vndecī miliū uirginū. ad vespas. sr̄. ps. ā.

O q̄m pulchra uirginū casta gn̄atio. q̄s auctoris

cminū n̄ uicit exactio. ā. Quid ī istis n̄ choros
uideas castroꝝ. q̄ n̄ norūt uiri thoros hostes ui
tioꝝ. ā. In odore tuo xp̄e sic ad epulas penas.
currūt iste. ut q̄i delitijs gaudeāt supplitijs.
ā. Gustauerūt. ⁊ uiderūt. q̄ dulcis es dn̄e. et
libent ī pēderūt se ꝑ tuo nōie. Cap̄. Sc̄ā ꝑ
fidē. R̄. O felices. ỹ. Festū nūc celebre. V̄.
Adducēt regi. u. p̄ eā. ꝓxīe ei. offe. t. Ad. m̄. ā.
O felix g̃mania. tā decoro g̃mine uirginū orna
ta. b̄a Colonia p̄tioso sāguīe martiꝝ dicata. uē
iuste tu letaris. q̄ thesauro sup̄ aurū nobili di
Deus. q̄ nos ānua b̄tē | Coll̄ca. Ctaris.
Vrsule m̄tris tue. sotiaꝝ q̄ ei sollēpni
tate letificas. da. ut q̄s uenāmur offitio. eti
am pie ꝯuersatōis seq̄mur exēplo. P̄. Inuit.
Adornatis cū oleo prudent lāpadibꝫ. regi spō
so uenīēti occurram. P̄. Veīte. ỹ. Festū nc̄. cele.
In. j. n̄. ā. Noua bella uirginū dn̄s eleg̃. ab extr
mis hoīm q̄s sibi colleg̃. Ps. R̄. de v̄gībꝫ. ā.
Pugnāt sexu fragiles celit ībute. sꝫ īsup̄abi
les fidei uirtute. ā. B̄tā militia. q̄ ꝑ rege gl̄ie.
de mūdi malitia triūphauit hodie. ā. Nō ar
mis. sꝫ animis. istas bellatrices. efficit vnani
mis grā uictrices. ān. Fortiores hostib̄ fēīe
fuerūt. q̄ ꝯtēptis oībꝫ oīa uicerūt. ā. Vn̄. n.

sp̄s acies celestes fidi diuinit' adunauit testes.
℣. Prudētes uirgines acceperūt oleū ī uasis suis
cū lāpadibz. Ycone. Media nocte. cla. ℟.
Deonoto fuit nata placēs cūctis. deo grata
vrsula regal'. Cui' mire speciei. pl' mirāde fidi
n̄ erat equal'. ℣. Regi magno pl'ch' nimis de
sp̄osat'. dū īstat' p̄cibz ⁊ minis. Cui'. ℟. Vir
go desiderū h̄ns castitatis. meditat' ⁊ miratur
rē. q̄i misteriū sue uolūtatis. ℣. Deo secū dispo
nēte. q̄d tractabat firma mēte. Meditat'. ℟.
Dū statutū nuptijs. acceptis īdutijs. tp̄s p
rogat'. Pro vndenis milib' votis ꝯsimilib' classis
p̄paratur. ℣. Duce regis filia. hec ducūt' milia.
⁊ unā sequūt'. P. vnde. ℟. Apparatu nauiū
decent' expleto. ad salutis b'uiū oēs cursu le
to uirgīes anhelāt. n̄ q̄d votis gestiūt. alijs re
uelāt. ℣. Ludere se simulāt. pelago uagant'. īui
cē se stimulāt. parit' hortant'. Nec q̄d. In. ij. n̄. ā.
Sp̄osi c'rit ī odore iocūda sotietas. q̄ attraxit
ex amore p̄gustata suauitas. ā. Vt rose tot
milia rutilāt cruore. ⁊ florēt ut lilia niue
o cādore. ā. Hijs celestis paradysus adorna
ta florib' angelorū mulcet visus. delectat o
dorib'. ā. Digne gaudēt hoīes. angeli letant'.
dū uictrices uirgines celo coronant'. ā. Iste

regis gl'e care margarite iuēte sr hodie lon
gi' q̄site. ā. Que dū pijs mētib' oleū sūpserūt.
spōso cū prudētib' obuiā ierūt. v. Media noc
te clamor fc̄s ē. Ecce. spō. ue. exi. ob. ei. R. Visi
onis vrsule celit' ostēse sacramēto credule. spe
rāt īoffense. agone p̄curso. fi participes debite
corone. v. Raritate vlnerate. mori xp̄o sr pa
rate. Sp̄ant. R. O portuni tp̄is sic hora cap
tata. t̄ga findit equoris iuuent' optata. datis
uēto ratib' ⁊ uelis īflatis. v. Aduehūt' litori.
q̄ se Ren' eq̄ri seren' īfūdit. Datis. R. Naui
gātes inde. sursū. cont' reni tēdūt cursū. pe
tētes coloniā. Mox q̄ relīq̄ntes. nocte p̄ oraclm
celit' edocte. v. Ad eāde reūsure. sue locū se
pult'. Mox q̄. R. Sanctis rome uisitatis.
repetūt g̃maniā. ubi cūctis iā uastatis. huno
rū īsaniā īfusā repiūt. Insup̄ coloniā hostib'
cōclusā. v. Dira seuit uastitas. hijs ī mal' ūgi
nal' n̄ formidat castitas. Insr̄. ad. cc̄. ā. Gaudeat
ecclia. q̄m tot natalitia ūginū fecūdā īsigne
victorie. fragiles militie fatiūt iocūdā. Cant̄.
Audite me. di. v. Tūc surrexerūt oēs ūgiēs
ille. ⁊. or. lā. suas. ew. Simile ē. reg. ce.
decē. ū. R. Ad locū c̄tamīs. ductu reni
flumīs. sb̄ito ferūt'. Date porcis margarite.

lupis oues n̄ inuite. passim feriūt. V. Felix lo
cus. tā decora quē sacrūt corpora. Date. R.
Isti flores hodie de t̄ra succisi. ꝯplātati lilijs.
virēt ī delitijs floꝝ paradysi. V. Electus ex
milibꝫ. inter ista pascit̄ lilia dilcūs. In delitijs.
R. Iste sf̄ t̄ribiles ut castroꝝ aties oēs ordi
nate. q̄ tōsaꝝ sil̄es ascēderūt. sāguīs vnda de
albate. V. Ut colūbe lacte lote. sic re uā pl̄
chre tote. ascēderūt. R. O felices hostiū
fortiū uictrices. quibꝫ dū ad sāguinē usqꝫ re
stitistis. Oleo n̄ uacue. n̄ segnes ut fatue. ad
celestes nuptias simul intr̄istis. V. O bt̄e. q̄ re
pēte. cū clamore ueniēte dn̄o. parate. Oleo n̄.
In. L. ā. Sol nouus ab insula surgit occidētis.
dū ūtutū vrsula fulgꝫ īcremētis. ¶ Cap. ⁊
coll. ut s. R. Ungētū effusū nom̄ tuū do.
V. Ideo adolescētule dilexerūt te nimis. Nomē.
V. Adducēt̄. re. ū. ij. Trimat̄ tpe. Ad. Bn̄. ā.
Benedc̄s es rex gl̄e. q̄ palmā uictorie dedisti
fragilib̄. ⁊ sexū sine uirib̄ uīcē fecisti demo
nis ūtutē. quaꝝ pie p̄cib̄. nob̄ supplicātibꝫ
t̄buas salm̄. Ad. j. ān. Hee puelle regie. sp̄osi
ꝯm̄sales. agni tympanistrie. āgel̄ eq̄les. Ad. iij.
ā. Muliebrē ad ornatū mūdū acceperūt.
⁊ ad uerū ⁊ bt̄m regē intr̄uerūt. V. Prudē

tes. ui. ac. Ad. vj. a. Hy sunt flores uenustatis. quos
spirantis gratie uer. et estas karitatis. produxerunt
Emulor enim uos dei. emu. Cap. Thodie.
v. Media nocte clamor factus est. Ecce. spo. Coll.
Beate ursule matris tue. sotiarumque eius
domine precibus confidentes. quas clementiam. t. ut
per ea que. agi. et. re. capi. P. Ad. ix. a. Istarum col
legio. celi uenat regio. fulcitur ecclesia. paradysus fra
glat. mundus redimitur. Cap. Sapientia uincit ma
litiam. v. Tunc surrexerunt omnes. ui. ille. et. or. Coll.
Pretende nobis domine misericordiam tuam. ut inter
cedente beata ursula matre tua. cum sotiabus
suis. que uotis. expetimus. conuersa. t. pla. conse. P. Ad
ves. sr. p. a. Nona bella. et. c. R. Offerentur uirgi
nes xpo. regi. domino. v. In letitia. et exultatione. Xpo.
y. festum nunc. v. Adducentur regi. ui. Ad. m. an.
Insignes adleche. que per patientiam. hominum potentiam ho
die uicistis. et comprehendistis beatiuum corone. nobis sub
uenite. adhuc in huius uite positis agone. In. vig. Sy
monis. et. j. ca. Iam non estis. hos. Coll. ca.
Dicam quas opus deus. ut nullis nos permittas
perturbationibus concuti. quos in apostolice confes. pe. so
lidasti. P. Lcoes. Ait dominus discipulis. s. Hoc
est preceptum meum. R. de apostolis. L. ix. S. math.
Nullus. Misit ihesus duodecim discipulos suos.

p̄cipiēs eis. ⁊ dicēs. In uiā gētiū ne abie
ritis. ⁊ ī ciuitates samaritanoꝝ ne intrauerītis.
sꝫ potiꝰ ite ad oues q̄ pierūt domꝰ isrl'. ⁊ R.
Cū ꝯstet oībꝰ frēs kmi. O. l. e. bī bb. pp.
qꝛ redēptor nr̄ ī mūdū ꝓ redēptōe gē
tiū uenit. cū samaritanos cotidie ad fidem
uocari ꝯspicimꝰ. qd ē. q ī p̄dicatōe discipu
los mittēs dicit. ī uiam gētiū ne abieritis.
⁊ ī ciuitates samaritanoꝝ ne īt̄uerītis. sed
potiꝰ ite ad oues q̄ pierūt domꝰ isrl'. n̄ hoc q̄
ex fc̄i fine colligimꝰ. qꝛ p̄ius soli iudee uo
luit. ⁊ postmod̄ cūctis gētibꝰ p̄dicari. ut dū
illa ꝯuerti uocata renueret. p̄dicatores
sc̄i ad uocatōem gētiū ꝑ ordinē uenirēt.
q̄tinꝰ redēptoris nr̄i p̄dicatio a ꝓpriis re
pulsa. gētiles ꝓplos q̄i extrinsecos queret.
⁊ q̄d iudee fiebat ī testimonium. hoc gē
tibus grē esset incremētū. Lco. x.
Erāt etiā tūc. q̄ de iudea uocādi eēnt.
⁊ de gētibꝫ uocādi nō essēt. Nā ⁊ in
aplorꝝ actibꝰ. p̄dicāte petro. legimꝰ. ⁊ p̄ius he
breoꝝ tria milia. ⁊ postea q̄nq̄ milia cre
didisse. Et cū p̄dicare apli gētibꝰ ī asia uo
luissēt. ꝑ sp̄m ꝓhibiti eē memorātur. ⁊ tn̄
ipse sp̄s. q̄ p̄ius p̄dicatōem ꝓhibuit. hāc

asianorum cordibus postmodum infudit. Nam diu est
quod asia cuncta iam credidit. Lectio. xi.
Idcirco spiritus prius prohibuit. quod postmodum fecit.
quia tunc in illa erant. qui saluandi non erant. tunc in
illa erant. qui nondum ad uitam reparari merebantur.
sed tamen utiliter eis predicationis officium subtrahitur.
ne grauius de contempta predicatione iudicari mere
Subtili occulto quoque iuditio Ps. xii. Cantica
a quorundam auribus predicatio sancta subtrahitur.
quia suscitari per gratiam non merentur. Unde necesse est.
fratres karissimi. ut in omne quod agimus. omnipotentis sui
nos domini consilia occulta timeamus. ne dum mens
nostra exterius fusa. a sua se uoluptate non re
uocat. intus contra eam iudex terribiliter aduersa dis
Ad illud. Misit ihesus duodecim Sanctus Math. Cum ponat.
discipulos suos. precipiens eis. et dicens. In ui
am gentium ne abieritis. et in ciuitates samari
tanorum ne intrauerritis. sed potius ite ad oues que
perierunt domus israel. Euntes autem predicate. dicen
tes. quia appropinquabit regnum celorum. Infir
mos curate. mortuos suscitate. Leprosos mun
date. demones eicite. Gratis accepistis.
gratis date. Coll. Deus. qui nos annua. apl.
Ps. philippi. et ia. ad. vi. et. ix. Capla. et coll. Ps. ibi
de. Cetera autem de aplis. In. fest. omnium sanctorum. ad. ves. sr. p.

Gaudent in celis anime sanctorum qui christi vestigia sunt secuti.
et quia pro eius amore sanguinem suum fuderunt. ideo cum
christo regnabunt in eternum. Ant. Laudem dicite deo nostro omnes
sancti eius et qui timetis eum pusilli et magni. quoniam regna
bit dominus deus noster omnipotens. gaudeamus et exultemus et de
mus gloriam ei. Ant. O quam gloriosum est regnum. in quo cum christo regnant
omnes sancti. amicti stolis albis. sequuntur agnum. quocumque ierit. Ant.
Sanctum est verum lumen et admirabile. ministrans lucem hiis.
qui permanserunt in agone certaminis. recipiunt ab ipso splen
dorem sempiternum. in quo assidue felices letantur. Capitulum.
Ego iohannes vidi in medio throni. et quatuor a
nimalium. et in medio seniorum. agnum stan
tem. tamquam occisum. habentem cornua septem. et oculos
septem. qui sunt septem spiritus dei. missi in omnem terram.
Rx. Beata vere. Ps. Christum rogemus. Ps. Iusti. in p. Ad. Mt. Ant.
Saluator mundi salua nos omnes. sancta dei genitrix
virgo semper maria ora pro nobis. precibus quoque sanctorum apostolorum. mar
tirum. et confessorum. atque sanctarum virginum. supplicare petimus. ut
a malis omnibus eruamur. bonis quoque omnibus nunc et semper perfrui mere
Domine deus noster multiplica super nos Coll. Cam.
miam tuam. et quorum preuenimus gloriosa sollemp
nia. tribue subsequi in sancta professione letitiam. P.
Inuit. Regem regum dominum venite adoremus. Quia
ipse est corona sanctorum omnium. P. Venite. Ps. Eterna christi.
~~Tot dicta~~ In. i. n. Ant. Nouit dominus viam iustorum. qui in

lege ~~dni~~ eius meditantur die ac nocte. ps. Bs vir.
a. Mirificavit dns scos suos. et exaudivit eos
clamantes ad se. ps. Cum invocarem. a. Ammirabi
le est nomen tuum dne. quia gla et honore coronasti scos
tuos. et constituisti eos super opa manuum tuarum. ps.
Dne dominus nr. a. Dne. qui operati sunt iustitiam. habitabit
in tabernaculo tuo. et requiescet in monte sco tuo. ps.
Dne. quis. hab. a. Hec est generatio. q. dominus. q. fa. d. ia.
ps. Dni est terra. an. Letamini in dno. et exultate iusti. et
glamini omnes recti corde. ps. Beati. quorum. CV. ~~R. plimorum. m.~~
In omnium primordiis scorum. fratres karissimi | Lco. j.
nos nominare. laudare. et glificare condecet eum
qui cunctos condidit scos. per quem omnia facta sunt. per
quem cuncta subsistunt elementa. cuius maiestas
nec incipit. nec desinit in sclm. ut merito omnis prin
cipium ac finis creature nominetur. ut de eo per
quendam prudentem dcm est. Omnis sapia a dno
deo est. et cum illo fuit sp. et est an eum. R. In
principio erat. ut. ~~et c. R. in stat dni.~~ Lectio. ij.
Beata dei genitrix et sp virgo m. templum
dni. sacrarium sps sci. virgo an partum.
virgo post partum. presentis sollempnitate di
ei. cum suis virginibus. exps nullomodo credenda
est. quod dei pplm faciendo monebat spnere pi
turi luxus scli. ac lenocinia mortalis nec

declinare. carnis pudicitiā cū uirginitatis honore intra cordis hospitiū obseruare. eā q̄ oīm uirtutū reginā. ⁊ fructū salutis ꝑpetue. ⁊ sotiā esse āgeloꝝ. suis affirmabat exēplis. ℟. Felix nāq̄. Lco. iij.

Nouē esse angeloꝝ ordines. ad dei iuditia ac ministeria ꝯplēda. testante sacr eloq̄o cognouimꝰ. quoꝝ ꝑncipatꝰ. ac ꝑtates. subtilr ac mirabilr. dei oīpotētis nutu distīguūt. Alij ex ill' ad nos in mūdū missi. futa ꝑdicādo ꝑueniūt. alij ad hoc sūt ꝯstituti. ut ꝑ eos signa ⁊ miracula freq̄ntiꝰ fiāt. Alij subiectis angeloꝝ spiritibꝫ ꝑsūt. ⁊ eis ad explēda diuina mistia disponēdo ꝑncipantur. ℟. Te scm̄ dōm.

Adhuc de hac eadē aliq̄d tam Lc. iiij.
pulchra atq̄ ꝑclara festiuitate loq̄ incipiamꝰ. q̄ n̄ solū angeloꝝ ut ꝑdiximꝰ spiritibꝰ. uerū etiā scīs oībꝫ q̄ in tra sūt ab exordio mūdi ꝓcreati. honorablr dedicata ꝯsistit. Cq̄bꝫ ꝑmi fuerūt ꝑriarche. uiri religiosi atq̄ glosi ī uita sua. ꝑres ꝓpharū ⁊ aplorꝝ. Quoꝝ memoria nō delinquetur. ⁊ nom̄ eoꝝ manꝫ īeternum. Hos sequitur electio ꝓpharꝝ. cū q̄bꝰ locutꝰ ē ds. et

ostēdit ill' secreta sua. Alij ī utero. alij in
puritia. alij ī iuuentute. atq; alij ī senectu
te deo cogniti ⁊ sctificati īuenti sūt. R. Inter
natos. In. ij. n. Timete dnm oēs scī eius. qm nichil
deest timentib' eū. ecce oculi dni sr̄ iustos. ⁊ aures
eius ī pces eoꝝ. P. Bndicā dnm. ā. Dne spes
scōꝝ. ⁊ tris fortitudinis eoꝝ. dedisti hereditatē ti
mentib' nom tuū. ⁊ īhabitabūt ī tabernaclo tuo in
scla. P. Exaudi ds. dep. ā. Bn qs elegisti
dne. hītabūt ī atrijs tuis. etenī clamabūt. ⁊
ymnū dicēt. P. Te decz. an. Dne ds uirtutū.
bn oēs q̄ spant ī te. n̄ priuab' bonis eos q̄ ablat
ī eqtate. ī scla sclōꝝ laudabūt te. P. Qm dilcā.
ā. Laudē dicite deo nro. ~~vt sup.~~ P. Dns regn.
j. ā. O qm glosū ē regnū. ī q̄ cū xpo regnant.
~~vt sup.~~ P. Bndic. j. Lectio Quinta.

Sollēpnitatē psētis diei. duodenus illu
strat aplōꝝ numerus. qs a primis mi
raculoꝝ uirtutib'. ad cponēdū noue fidei
fūdamētū. erigēdūq; adhc tenere statū ecc.
pruidn diuina ex oib' qs capiebat mūd'
eleg. ut ī oēm trā sonus eoꝝ pdicatōis exi
ret. ⁊ ī fines orbis tre. eoꝝ pcedent uer
ba. R. Qui sūt isti. q̄ ut nubes. Lco. vj.
Triūphale martirū nom. letis obseq

is ãplectam̃. q̃ p diuersa tormẽtorꝫ gn̄a xp̄i
passionẽ. n̄ lassescẽtib⁹ p̄cordiorꝫ mẽtibus
imitabant̃. Alij fr̄o p̄ẽpti. alij flãmis ex
usti. alij flagris uberati. alij uectib⁹ p
forati. alij crutiati patibl̄o. alij pelago
sb̄mersi. alij uiui decoriati. alij uinculis
mãcipati. alij lĩguis p̄uati. alij lapidib⁹
obruti. alij frigore afflicti. alij fame
crutiati. alij uo trũcatis manib⁹. siue ce
tis cesis mẽbris. spectacl̄m ꝯtumelie
ĩ ꝓpl̄o. nudi ꝓpt̄ nomẽ dn̄i portauerũt.
℟. Lauerũt stolas suas. Lectio. vij.
Xp̄i sacerdotibꝫ. atq̃ doctorib⁹. siue cõ
fessorib⁹. hui⁹ festiuitatẽ diei n̄ ig
notã ẽẽ credim⁹. q̃ corda fideliũ spiri
tal̄r q̃i imbrib⁹ irrigãt celestib⁹. ut feli
cit̄ ꝓferre ĩmarcescibilẽ bonorꝫ op̄m p⁹
sint fructũ. Qui talẽta sibi credita nõ
solũ redde. uerũ etiã cũ usura. sn̄ frau
de. ãplificare ꝓcurauerũt. qꝛ bonũ q̃d p
grãm sp̄s sc̄i intelligẽdo didicere. n̄ sibi
mꝫ tãtũm. sꝫ alijs sb̄iectorꝫ mẽtib⁹ ꝓfutũ
sparge. ⁊ scd̄m apl̄i p̄ceptũ. arguẽdo. ob
secrando. ĩcrepando. curã q̃ faciẽdo. in
sere nitebantur. ℟. Sint lumbi. l. viij.

Quia scis oib⁹ n̄ mediocrit. sz pfecte
atq; excellētissime. hui⁹ sacratissime
sollēpnitas diei maxīo sn̄ fine ꝯstat ho
nore. nos frēs kr̄m tātoꝝ prōcinia ītēcs
soꝝ. de quibz locuti sum⁹. tota mītis ītētōe
q̄ram⁹. ut p tpalia festa. q̄ gim⁹. eoꝝ mītis
ītēdētibz. ad etna puēire ualeam⁹. Tn̄se
ut cūcta. q̄ tpalr festa celebrāt. Ꝑ ideo cu
rate. q̄ hijs sollēpnitatibz ītēstis. ne ab et
na sollēpnitate separemini. ℟. Offerentur.
ad. cc̄. ā. Scm̄ ē uerū lum̄. ~~ut s.~~ Cant. Vos sci.
Hodie dilmi. oīm scōꝝ. sb vna Lco. ix.
sollēpnitatis letitia. celebram⁹ festiui
tatē. quoꝝ sotietate celū exultat. quoꝝ pa
trocinijs tra letat. q̄rū triūphis. ecc̄ scā coro
nat. quoꝝ ꝯfessio q̄nto ī passione fortior.
tāto ē clarior ī honore. qz dū creuit pug
na. creuit ⁊ pugnātiū gla. ℟. Justoꝝ aīe.
Martirij triumph⁹ mltiplici Lco. x.
passionū gne adornat. p qz gauiora
tormēta. gatiora fuere ⁊ pmia. dū katho
lica mr̄ ecc̄ p totū orbem lōge late qz
diffusa. ī ipso capite suo xp̄o ihu edocta.
ꝯtumelias. cruces. ⁊ mortē n̄ timē. mag
qz roborata n̄ resistēdo. sz pferendo. uniu

sos. q̄s agmine inclito cart̄ penal' īclu
sit. pari ⁊ sili calore ūtutis. ad gerendū
certam̄. īspirauit. ℟. Laudē dicite deo
nos. ō. s. ei. ⁊ q̄. ti. e. pu. ⁊ mag. q̄. reg. do. ds. n̄.
ō. Gaudeā. ⁊ ex. ⁊ de. gl. ei. ℣. Gen' elcm̄. gēs
scā. pp' acq̄sitōis. nr̄i memores. laudate dm̄. Gau.

Quere b̄a mr̄ ecclia. q̄ sic Lco. xj.
honor diuine dignatōis illumīat.
q̄m uictoriosoꝝ gl'osus martyꝝ sāguis
exornat. q̄m īuiolate ꝯfessionis candida
induit ūginitas. Florib' ei' n̄ rose. n̄ lilia
desūt. Certēt nunc k̄mi. singuli utrusq̄
honoris āplissimas accipe dignitatū co
ronas. uel de ūgītate cādidas. ul' de pas
sione p̄pureas. In celestib' castris. pax
⁊ acies hūt flores suos. q̄b' milites xp̄i
coronantur. ℟. Beata uē mr̄ ecc̄. q̄m sic
honor diuine dignatōis illūiat. q̄ uictoriosoꝝ
gl'os' martyrū sāg's exornat. Q̄m īuiolate ꝯfes
sionis cādida induit ūgītas. ℣. Florib' ei' nec
rose. nec lylia desunt. Q̄m. īuiola. L. xij.

Dei īeffabil' ⁊ īmēsa pietas etiā hoc
p̄uidit. ut laboꝝ quidē tp̄s ⁊ ago
nis n̄ extēdet. ne lōgū faceret. aut eter
nū. s̄z breue. ⁊ ut ita dicā. momētaneū.

ut ī hac breui ⁊ exigua uita agones es
sēt ⁊ labores ī illa uo q̄ etna ē corone ⁊
p̄mia mitoꝝ ut labores quidē cito fini
rent mitoꝝ uo p̄mia sn̄ fine durarent.
ut post mūdi h⁹ tenebras uisuri essēt cādi
dissimā lucē ⁊ acceptī maiorē passionū
cūctaꝝ acrbitatib⁹ bitudinē testāte hoc a
plo ubi ait. Nō sf ꝯdigne passiones hui⁹
tp̄is ad supuēturā glam q̄ reuelabit in
nob. R. Beati estis sc̄i dei oēs q̄ meruistis
ꝯsortes fi celestiū uirtutū ⁊ pfrui etne clarita
tis gla. Ideoq̄ p̄cam ut memores nr̄i ītercede dig
nemī p nob ad dn̄m dm nr̄m. V. Gaudete et
exultate ecce n. merces ur̄a copiosa ē ī cel. Idoꝝ.
Ewꝰ. Videns turbas ihc. ~~R. ī sc̄i Mauritij.~~
Omp̄s sēpitne ds q̄ nos oīm sc̄oꝝ Coll.
merita sb una tribuisti celebitate ue
nari q̄s ut desidatā nob tue ꝓpitiatoīs
abūdātiā mltiplicatis intercessorib⁹ largia
ris. P. In l. an. Fulgebūt iusti. L. iij. ves. cap.
Ego iohes uidi āglm ascēdētē ab ortu
sol. hn̄tē signū dei uiui ⁊ clamauit vo
ce mag q̄tuor angel q̄bꝫ datū ē nocē tre ⁊
mari dicēs nolite nocē tre ⁊ mari neq̄ ar
boribꝫ q̄adusq̄ signem⁹ suos di nr̄i ī fron

tib⁹ eoꝝ. R. Exultēt iusti. ỹ. Xp̄m rogē⁹. Ad. B.
Beati estis sc̄i dei oēs. q̄ mīuistis ꝯsortes fi̅ celestiū
ūtutū. ⁊ p̄frui claritatis gl̄a. ideoq̄ p̄cam̄. ut me
mores nr̄i. īt̄cede dignemī p nob̄ ad dn̄m d̄m no
strū. Coll. Omp̄s. sēpiter. d̄. ~~vt s.~~ Ad. j. ā.
Gaudēt ī cel. ~~vt s.~~ Ad. iij. ā. Bt̄i eritis. c̄ vos.
~~R. de aplis.~~ ¶ ~~Cap. ⁊ coll. ut ī. L.~~ Ad. vj. ān.
Bi mūdo corde. qm̄ ipsi d̄m uidebūt. Capit.
Vidi turbā. q̄m dinumerare nemo po
terat. ex oīb⁹ gētib⁹ ⁊ tribub⁹. ⁊ ꝑplis.
⁊ līguis. stātes an̄ thronū. ⁊ ī ꝯspc̄u agni.
amicti stol̄ alb̄. ⁊ palme ī maīb⁹ eoꝝ. Coll.
Omp̄s. sēpit. d̄. q̄ nos oīm sc̄oꝝ mlti
plici facis celebritate gaude. ꝯcede ꝓ
pitius. ut sic̄ tuoꝝ ꝯmemoratōe sc̄oꝝ.
tp̄ali gratulam̄ officio. ita ꝓpetuo lete
mur aspc̄u. P. Ad. ix. ā. Bt̄i. qui p̄secutōē.
Scim⁹. qm̄ diligētib⁹ d̄m. oīa Capit.
cooperant̄ ī bonū. hijs q̄ scd̄m ꝓposit̄
Da q̄s dn̄e fidelib⁹ Coll. Euocati sr̄ sc̄i.
ꝑplis. oīm sc̄oꝝ sp̄ ueneratōe letari. ⁊
eoꝝ ꝓpetua supplicatōe muniri. P. Ad
vel. sr̄. ps. ā. Sc̄oꝝ sic̄ aq̄le iuuēt⁹ renouabit̄.
florebūt sic̄ lyliū ī ciuitate dn̄i. ā. Lux ꝓpetua
lucebit sc̄is tuis. ⁊ eternitas tp̄m. alla. ā. Vox

letitie ī tabnaculis iustorum. alla. alla. alla. ā. Sci
p fidē. ¶ Cap. ⁊ Coll. vt ī. l. R. Sci tui dnē. bn.
y. xpm rogem. V. Iusti ī ppetuū. Ad. m. ant.
Te glos aplorum chor. te pphar laudabil numer.
te martir candidat laudat exercit. te os elci uoce
ofitent unanimi. ba trinitas. un ds. Malachie. col.
Ds. q ospicis. T. lc. B ti sf sui. Ew.
Sint lubi. R. oi. j. of. pot. Quatuor. Coron.
Pra qs ops ds. ut q glosos mres. clau
diū. nycostratū. simphronianū. ca
storiū. atq simplitiū. for. ī sua. ofes. cog.
pios ap te ī. no. it. seti. P. Theodori. col.
Ds. qui nos bi theodori mris tui ofes
sione glosa circūdas. ⁊ ptegis. pra no
bis. ei imitatōe pficere. ⁊ oratōe fulciri. P.
Martini. ca. Benedictōem. R. Bts martin.
Obtm uirū. cui aīa paradysū possidz. Ad. m.
vn exultat angeli. letant archāgeli. chor scor
pclamat. turba uiginū inuitat. mane nobiscū ī
etnū. Coll. Deus. q ospicis. R. j. of. pont. T.
Inuit. Iust florebit. R. bndci abb. P. Venite.
y. Bellator. In. j. n. ā. Martin adhc cathecumi
n hac me veste otexit. ¶ Ps. Cant. ⁊ v. R. j
ofess. po. ā. Scē trinitatis fidē martin ofessus
ē. baptismi grām pcep. ā. Bts martin dixit

Iuliano. x̄. n. sū miles. pugnare m̄ n̄ licet. ā.
Ego signo crucis n̄ clypeo ꝓtect⁹ aut galea. ho
stiū cuneos penetrabo securus. ā. Martine. mi
sit nos dn̄s t̄ auxiliū fr̄e. ⁊ rusticā mlt̄itudinē
effugare. ā. Imposita manu puero. bt̄s Martin⁹ ī
mūdū ab eo sp̄m eiecit. Incip̄ vita. s̄. Martini. e.
Igit⁹ Martin⁹ sabarie pānoniarū oppido o
riūdus fuit. sz int̄ italiā ticini alitus ē.
Parētib⁹ scd̄m scl̄i dignitatē n̄ īfimis.
gētilib⁹ tn̄. Pat̄ ei⁹ miles p̄mū. post tri
bun⁹ militū fuit. R̄. Hic ē Martin⁹ elc̄s
dei pōtifex. cui dn̄s pt⁹ apl̄os tātā grām ꝯfr̄e dig
nat⁹ ē. Vt ī ūtute t̄nitatis deifice. m̄eret̄ fi tū
mortuoꝝ suscitator magnific⁹. V̄. Scē t̄nitatis fidē
martinus confessus est. Vt ī ūtute. Lco. ij.
Martin⁹ armatā militiā ī adolescētia
secut⁹. int̄ scolares alas sub rege cō
stātio. deinde sub iuliano cesare mili
tauit. Nō tn̄ spōte. qꝛ a p̄mis fere ānis
diuinā ei poti⁹ seruitutē sacra illust̄s
pu̅ī īspirauit īfātia. Nā cū esset ānoꝝ de
cē. īuitis parētib⁹ ad eccl̄am ꝯfugit. se q̄
cathecuminū fi̅ postulauit. R̄. Oculis
ac maīb⁹ ī celū sp̄ īt̄ēt⁹. Inuictū ab orōe sp̄m n̄ re
laxabat. V̄. Corpalē q̄dē molestiā g̅uit̄ ferēs. mēte

tm̄ ⁊ spū ī p̄cib' ad dm̄ sp̄ īsistēs. Inuictū. L. iij.

Mox mirū ī modū. martin' tot' ī dei o
pe ꝯuersus. cū esset ānoꝝ duodecī. here
mū ꝯcupiuit. Fecisset q̄ uotis satis. si eta
tis īfirmitas n̄ obstitisset. Anim' tn̄ aut
circa monasteria. aut c̄ca ecclias sp̄ ītent'.
meditabat adhuc ī etate puerili. quod p̄ea
deuot' impleuit. R. Cū sacramēta offerret
bs martin'. glob' igne' appariuit sup caput ei'. V.
Ita ut ī sublime ꝯtēdēs longi' collū crinē q̄ flā

Cū autē edictū esset L. iiij. Cma p̄ducet. Glob'.
a regib'. ut uetranoꝝ filij ad militiā
scribent'. p̄dēte p̄rē. q̄ felicib' ei' actib' īui
debat. cū esset ānoꝝ q̄ndecī. rapt' ⁊ cathe
nat'. sacramētis militarib' īplicat' ē. uno tm̄
suo comite ꝯtent'. Cui tn̄ uersa uice dn̄s s'
uiebat. adeo ut plurimq̄ ei ⁊ caltiamēta ip
se detraheret. ⁊ ipse detergeret. cibū una ca
pent. h' tn̄ sepi' ministraret. R. Beat' mar
tin' obitū suū lōge an̄ p̄sciuit. dix̄ q̄ frib' dis
solutōem sui corpis īmine. atq̄ indicauit se iā
resolui. V. Virib' corpis cep̄ repēte destitui.
ꝯuocatis q̄ discipl'is ī unū. dix̄. Dissol'. In. ij. n. ā.
Cōfido ī dn̄o. q̄ filia mea p̄cib' tuis reddēda
sit sanitati. ā. Tetradi' cognita dei uirtute.

ad baptismi grām pueīt. A. O ineffabilē uirū.
p quē nob tāta miracula choruscāt. A. Dns ihc
xpc n se inqt purpatū n dyademate renitētē
uenturū ee pdix. A. Dū sacmta offret bs mar
tinus glob igne apparuit sr caput ei. A. Sacdos
dei martine pastor eggie ora p nob dm. Y. V.
Triēniū fere an baptismū. beat martinus
i armis fuit. integer tamē ab
hys uitys. quib hominū gen illud ipli
cari solet. R. Dixerūt discipli ad btm mar
tinū. cur nos pr desis. aut cui nos desolatos re
liqs. Inuadēt. n. ggē tuū lupi rapaces. V. Scim
quide desidare te xpm. nri poti misere. qs desis.
Multa btō martino cca Y. vj. Inuadēt.
Cmilitones benigitas. mira karitas.
patiētia uo atq humilitas ult humanum
modū. R. Cū uideret bs martin discipulos suos
flētes. motus hys fletib. cuisus ad dnm dixit.
Dne si adhc pplo tuo sū necessari. n recuso labo
rē. V. O uirū ineffabilē. n labore uictū. n mor
te uincēdū. q n mori timuit. n uiuere recusauit.
Frugalitatē i Y. vij. Cz fidēt dix. Dne.
bo martino laudare n ē nccē. q ita
usus ē. ut iā illo tpe n miles sz monach
putaret. Quib reb ita sibi oēs cmilitones

suos deuinxerat. ut eum miro affectu uenerarentur.
℟. Domine si adhuc populo tuo sum necessarius. non recuso subire propter eos laborem. Fiat uoluntas tua. ℣. Munia tua deuotus implebo. sub signis tuis. quoad ipse iusseris. militabo. Fiat. Lectio. viij.

Beatus martinus nondum regeneratus in xpo. agebat quendam bonis operibus baptismatis candidatum. assistere scilicet laborantibus. opem ferre miseris. alere egentes. uestire nudos. nichil sibi ex militie stipendijs preter cotidianum uictum reseruare. Iam tunc ewangelij non surdus auditor. de crastino non cogitabat. ℟. Obtinuit uirum martinum antistitem. Qui nec mori timuit. nec uiuere recusauit. ℣. In cuius transitu sanctorum canit numerus angelorum exultat chorus. Qui nec. Ad. cc. a. O martine. o pie. quam pium est gaudere de te. o martine prophetis comparatus. apostolis consertus. presulum gemma. fide et meritis egregius. pietate. mira. karitate ineffabilis. succurre nobis nunc et ante deum. L. ix.

Quodam tempore. cum iam nichil bis martinus preter arma. et simplicem militie uestitum. haberet. media hyeme. que solito asperior inhorruerat. adeo ut plerosque uis algoris extingueret. obuium habuit. in porta ambianensium ciuitatis. pauperem nudum. Qui cum preteruntes. ut sui miserentur. oraret. omnes que misericordiam preterirent. intellexit

uir deo plenus. sibi illum. alijs uniam non
prestantibus. reseruari. R. Ora pro nobis beate mar-
tine. Vt digni efficiamur promissionibus xpi. V. Sacerdos
dei martine pastor egregie ora pro nobis. Vt digni.

Quid ageret martinus? Nichil preter Lco. xa.
clamidem quam indutus erat. habebat. Iam
enim reliqua in opus simile consumpserat. Arrep-
to itaque ferro quo accinctus erat. mediam di-
uidit. partemque eius pauperi tribuit. reliqua rur-
sus induitur. R. Obtinuit uirum in cuius transitu sanctorum
canit numerus. angelorum exultat chorus. Omnimque ce-
lestium uirtutum occurrit psallentium exercitus. V. Martinus
hic pauper et modicus. celum diues ingreditur. Omnimque. xia.

Interea ex circumstantibus risere nonnulli. quia de for-
mis et truncatus habitu uideretur martinus. multi
tamen. quibus erat mens sanior. altius gemuere. quod
nichil simile fecissent. cum utique plus habentes.
uestire pauperem sine sui nuditate potu-
issent. R. Martinus abrahe sinu letus excipitur.
martinus hic pauper et modicus. Celum diues ingreditur.
ymnis celestibus honoratur. V. Martinus eps migra-
uit a seculo. viuit in xpo gemma sacerdotum. Celum di-

Nocte igitur insecuta. cum se martinus Lc. xij.
sopori dedisset. uidit xpm clamidis
sue. quam pauperem texerat. parte uestitum.

Intuiu diligētissime dnm. uestē q̄ qm dede
rat. iubet agnoscere. Mox ad angelorum cōtūstā
tiū multitudinē. audit xpm clara uoce di
cētē. Martinus adhuc cathecuminus hac me ve
ste contexit. R. O quantus erat luctus oīm. quanta
p̄cipue mentiū lamenta monachorum. Quia et piū ē
gaudere martino. et piū ē flere martinū. V. Beati
uiri corpus usq ad locū sepulchri ymnis canora cele
stibus turba prosequitur. Quia. Ewo. Sint lumbi.
Coll. Deus. qui conspicis. In. l. a. Dixerūt dis
cipuli ad bm martinū. cur nos pr̄ desis. aut cui
nos desolatos relinquis. inuadēt. n. gregē tuū lupi ra
paces. Cap. Bn̄dictōem. R. Iustū deduxit. y.
Prophana. V. Ecce sacerdos. ad. bn. O quantus luctus
oīm. quanta p̄cipue lamenta monachorum. et uirginū cho
rus. q̄ et piū ē gaudere martino. et piū ē flere mar
tinū. Coll. Deus. qui conspicis. ad. i. a. Onē si
adhuc pplo tuo sū necessarius. n̄ recuso laborē. fiat vo
lūtas tua. ad. iij. a. O virū ineffabilē. n̄ labore uic
tū. n̄ morte uincēdū. qui n̄ mori timuit. n̄ uiuere re
cusauit. ¶ ~~Cap. et Coll. ut in l.~~ ad. vj. a. Oculis ac
manibus in celū sp intentus. inuictū ab oratōe spm n̄
relaxabat. alla. all. ad. ix. a. Martinus abrahe si
nu letus excipitur. martinus hic pauper. et modicus. celū diuer
ingreditur. ymnis celestibus honoratur. ¶ ~~ad. vj. et ix.~~

Capla. ⁊ coll. R. j. ꝯf. pōtif. Ad. ves. sr̄. ps. ā.
Martin⁹ adh. ⁊ c. ¶ Cap. ⁊ coll. ut ī. L. R. Ama
uit eū. y. Bellator. V. Ecce sacdos. Ad. m. an.
O btm pōtificē. q̄ totis uiscib⁹ diligebat xp̄m
regē. ⁊ n̄ formidabat īpy p̄ncipatū. o martine
dulcedo. medicamētū. ⁊ medice. o sc̄issima aīa.
q̄m si gladi⁹ p̄secutoris n̄ abstulit. tn̄ palmam
martiry n̄ amisit. Emūdi epi. Collecta.
Deus. q̄ largiflue boītatis ꝯsilio. ecc̄m
tuā. bt̄i emūdi ꝯfessoris tui atq; pō
tificis. p̄clare uite mitis decorasti. et
gl'osis letificasti miracul'. ꝯcede ꝓpiti⁹
nob famul' tuis. ut ⁊ ipsi⁹ ī meli⁹ re
formemur exēplis. ⁊ ab oīb⁹. ei⁹ patro
cinio. ꝓtegam̄ adūsis. P. Lcoes. Bt̄i sf
seruic. ewm. Sint lumbi. ¶ R. oīa. j.
ꝯf. pōt. sic de bo nicolao. Cecilie. v. ⁊ m. Cap.
Confitebor. R. O ba Cecilia. Ad. m. ant.
Virgo gl'osa sp̄ ewāgl'm x̄ gerebat ī pectore
suo. n̄ dieb⁹ neq; noctib⁹ a colloq̄is dīnis ⁊ ora
tōe cessabat. Coll'ca. Ds̄. q̄ nos ānua bt̄e
Cecilie mr̄is tue. soll'. leti. da. ut q̄m ve
ne. offi. etiā pie. ꝯuisa. seq̄. exē. P. Inuit.
Regē uirgi. ps. Veīte. In. j. n. ā. Cecilia uirgo
almachiū exsupabat. tybtiū ⁊ valianū ad

coronas uocabat. ā. Expāsis maīb⁹ orabat ad
dn̄m. ut eā eripet de īimicis. ā. Cilitio cecilia m̄
b̄ domabat. dm̄ gemitib⁹ exorabat. ā. Spē tua.
ā. Adiuuabit eā. ā. Hec ē q̄ nesci. Lectiones.
Media nocte. cla. ℟. Cātātib⁹ organis.
cecilia uirgo ī corde suo soli dn̄o decātabat. dicēs.
fiat dn̄e cor meū ⁊ corp⁹ meū īmaculatū. ut n̄
ꝯfūdar. ℣. Biduanis ac triduanis ieiunijs orās.
suā dn̄o pudicitiā ꝯm̄dabat. dicēs. fiat. ℟.
O b̄a cecilia. Que duos fr̄es ꝯuertisti. almachiū
iudicē supasti. vrbanū ep̄m ī vultu āgelico de
mōstrasti. ℣. B̄tā es uirgo. ⁊ gl̄osa. ⁊ b̄ndict⁹ s̄mo
oris tui. Que. ℟. Virgo gl̄osa sp̄ ewāgl̄m
xr̄ gerebat ī pectore. ⁊ n̄ dieb⁹ nz noctib⁹ cessabat a
colloq̄is d̄inis. ⁊ orōe. ℣. Cātātib⁹ organis. ceci
lia dn̄o decātabat. dicēs. fiat dn̄e cor meū īma
culatū. ut n̄ ꝯfūdar. ⁊ n̄ dieb⁹. ℟. Cilitio ce
cilia m̄b̄ domabat. dm̄ gemitib⁹ exorabat. Alma
chiū exsupabat. tyb̄tiū ⁊ valianū ad coronas vo
cabat. ℣. Nō dieb⁹ nz noctib⁹ cessabat a colloquijs
d̄inis. ⁊ orōe. Almach. In. ij. N. ā. Dn̄e ih̄u xp̄e se
minator casti ꝯsilij. suscipe seminū fruct⁹. q̄s ī ce
cilia seīasti. ā. B̄tā Cecilia dixit ad tyb̄tiū. hodie
fateor te esse meū cognatū. q̄r amor dei te fecit
esse ꝯtēptorē ydolorū. ā. Fiat dn̄e cor meū ⁊ cor

p⁹ meū īmaculatū. ut n̄ ꝯfūdar. ā. Credim⁹ xm̄
filiū dei uerū dm̄ esse. q̄ sibi talē elegit famlā.
ā. Nos sciētes scm̄ nom̄. oīo negare n̄ possum⁹. ā.
Tūc valian⁹ prex̄ ad ātistitē. ⁊ signo q̄d accepat. ī
ueīt scm̄ vrbanū. ℟. Veni spōsa. ℟. Audi filia. ℟.
Q̄nq̄ prudē. ℟. Cecilia int̄ cubiclm̄ orantē
īuenit. ⁊ iux̄ eā stantē anglm̄ dn̄i. Quē uidēs ua
lian⁹. nimio t̄rore corrept⁹ ē. ℣. Angls dn̄i descēd
de celo. ⁊ lum̄ refulsit ī hītaclo. Quē. Ad. cc̄. ā.
Cecilia me misit ad vos. ut ostēdatis m̄ scm̄ vrba
nū. q̄ ad ip̄m habeo secreta q̄ pfam. ℟. D nē
jhu xp̄e pastor bone. seīator casti ꝯsilij. suscipe se
minū fruct⁹. q̄s ī cecilia seīasti. Cecilia famula tua
q̄i apis t̄ argumētosa desiuit. ℣. Nā spōsū. quē q̄i
leonē ferocē accep̄. ad te q̄i agnū mānsuetissimum
destinauit. Cecilia. ℟. Beata cecilia dix̄ tybur
tio. hodie te fateor ēē meū cognatū. Q̄a amor dei
te fec̄ ēē ꝯtēptorē ydolor̄. ℣. Sic̄. n. amor dei frēm
tuū m̄ ꝯiugē fec̄. ita te q̄ m̄ cogtū fatiet. Q̄a. ℟.
Dū aurora finē daret. cecilia dix̄. Eia milites x̄
abicite opa tenebrar̄. ⁊ īdiuinū arma lucis. ℣.
Cecilia ualedicēs frib⁹. ⁊ exhortās. ait. Eia. ℟.
Cecilia me misit ad uos. Vt ostēdatis m̄ scm̄ vr
banū. q̄ ad ip̄m habeo secreta q̄ pfam. ℣. Tūc va
lerian⁹ prex̄. ⁊ īuētis pauperib⁹ dix̄. cecilia me mi

sit ad vos. Vt. oste. ¶ Ewāglm. ⁊ Omel. Rx. de v̄
ginib⁹ scib. Simile ē reg. ce. x. u̅. ¶ Coll. vt
sup. In. l. ā. Cantātib⁹ organis. cecilia dn̄o decāta
bat. dicēs. fiat cor meū īmaculatū. ut n̄ ꝯfūdar. ad
Bn̄. ā. Dū aurora finē darz. b̄a cecilia dix̄. eia mi
lites x̄ abicite opa tenebraꝝ. ⁊ īduimī arma lucis.
alla. ad. j. ā. Est secretū valiane. q̄d t̄ uolo dicē.
āglm dei habeo amatorē. q̄ nimio zelo custodit
corp⁹ meū. ad. iij. ā. Valian⁹ ī cubiclo cecilia cū
angelo orantē īuenit. ad. vj. ā. Bn̄dico te pr̄ dn̄i
mei ihu x̄. q̄ p. fi. t. ig. ex. ē. a. la. meo. ad. ix. ā.
Cecilia famla tua dn̄e. q̄ apis t̄ argumētosa des
uit. ¶ Cetera oī. Rx. de j. v̄. ad. ves. sr̄. p̄s. an̄.
Cecilia ūgo. ā. Expāsis. ā. Cilitio. ā. Dn̄e ihu x̄.
¶ Ipso die capl̄m de scō clemēte d̄. Clemētis. Cap.
Beat⁹ u̅. q̄ suffert. Rx. Orāte. ad. m̄. an̄.
Orem⁹ oēs ad dn̄m ihm xp̄m. ut ꝯfessorib⁹ suis
fōtis uenas apiat. ad. ves. l. iij. ⁊ ves. Coll.
Deus. q̄ nos ānua b̄i clemētis mr̄is. t.
atq̄ pōtif. soll. leti. ꝯcede ꝓp⁹. ut cui⁹
natal. coli. ūtutē q̄ passi. imi. p̄. Cō. de. Cecil. ā.
Dū aurora. ¶ Coll. vt s̄. Ipso. d̄. felic. m̄. Cō.
ā. Veni sponsa. V. Spē tua. Collecta.
Prā q̄s op̄s d̄s. ut b̄tē felicitatis mar
tiris tue sollēpnia recēsētes. mr̄is

ipsi⁹ ꝓtegam̄ ⁊ p̄cab⁹. ℣. Inuit̄. Regē. sēpi.
In. j. n. ā. Btūs u. ⁊ c. Lcōes. Siq̄s wlt p⁹
me uenire. ℟. Orāte scō Clemēte. apparuit
ei agn⁹ dei. de sb cui⁹ pede fōs viuus emanat.
Fluminis impet⁹ letificat ciuitatē dei. ℣. Vidi su
pra mōtē agnū stātē. de sb cui⁹ pede fōs viuus
emanat. Fluminis. ℟. Just⁹. gmi. ℟. Iste cogouit. ℟.
Hic ē u. q̄ n̄ ē. In. ij. n. Dn̄e. iste scs. ℟. Stola
iocūd. ℟. Bs u. q̄ sufft. ℟. Hic ē uc. ℟. Ora ꝓ
nob btē Clemēs. Vt digni effitiam̄ ꝓmissionibz
x̄. ℣. Orem⁹ oēs ad dn̄m ihm xp̄m. Vt digni. Ad
cc. ā. Nisi gnū. Ew⁹. Homo q̄da pegre.
℟. j⁹ ꝯf. pōt. ℟. Desidiū. ℟. Dn̄e p̄uenisti. ℟.
Gl'a ⁊ honore. ℟. Dedisti dn̄e hītaclm marti
ri tuo Clemēti ī mari. ī modū tēpli marmorei.
āgelicis maib⁹ p̄paratū. iter p̄bēs ꝓplo tre. Vt en
narrēt mirabilia tua. ℣. Uenientes aut̄ uenient
cū exultatōe. portātes manipulos suos. Vt enar.
In. l. ā. Orāte scō Clemēte. apparuit ei agn⁹ dei.
Orem⁹ oēs ad dn̄m ihm xp̄m. ut ostē Ad. Bn̄.
dat nob mr̄is sui corp⁹. Ad. j. ā. Nō meis mitis.
ad vos me misit dn̄s. urīs coronis participem
me fi. Ad. iij. ā. Vidi sup̄ mōtē agnū stantem
de sb cui⁹ pede fōs viuus emanat. Ad. vj. ā.
De sb cui⁹ pede fōs viuus emanat. fluīs ipet⁹

letificat ciuitatē dei. Ad. ix. ā. Omēs gētes p
girū crediderūt xp̄m dn̄m. ¶ Cetera oī. R. j. mr.
et pōt. Ad. Ves. sr. ps. ā. Iste scs. et c. Ad. m. an.
Dedisti dn̄e hītaclm martiri tuo clemēti ī mari.
ī mod tēpli marmorei. āglicis maīb' p̄paratū. ut
p̄bēs p̄plo t're. ut enarrēt mirabilia tua. Kathine
v. et m. cap. Qui glat. Coll. Exaudi nos. d. G.
salutaris. Lcoe. Int' parabolas. Ewāg.
Simile ē. reg. ce. thesau. ¶ R. oī. j. v. An
Corde credit ad iustitiā. dree apli. Cap.
Core aut' ꝯfessio fit ad salm. dic. n. scp
tura. oīs q̄ credit ī illū. n̄ ꝯfūdet. R. Veī
te p' me. Ad. m. ā. Ambulās ihc iux mare ga
lylee. uidit petrū. et andreā frēm ei'. et ait ill'. ve
nite pt' me. fatiā uos fi piscatores hoīm. at illi re
lictis retib' et naui. secuti sūt eū. Coll. Qs ops
ds. ut bs andreas ap'. R. de aplis. Inuit.
Adorem' uictoriosissimū regē xp̄m. Qui uictorē
p crucis tropheū coronauit btm̄ andreā aplm. In
i. n. ā. Uidit dn̄s petrū. et andreā. et uocauit eos.
ā. Uenite post me. dic dn̄s. fatiā uos fi piscatores
hoīm. ā. Relictis retib'. secuti sūt redēptorē. an.
Vn' ex duob' q̄ secuti sūt ~~redēptorē~~ dominū. erat
andreas fr̄ symoīs pet'. alla. ā. Xp̄c me misit
ad istā p̄uīciā. ubi n̄ paruū p̄plm acq̄siui. an.

Ego si patibulum crucis expauescerem. crucis gloriam
non predicarem. Lectiones ex omelia V. Bede presbiteri. Lectio j.

Stabat iohannes. et ex discipulis eius duo.
Et respiciens ihesum ambulantem. dicit. Ecce
agnus dei. Tanta ac talis est diuine scrip
ture sublimitas. ut non solum uerba que a sanctis uel
ab ipso domino dicta referuntur. sed etiam circumstantia
rerum que simpliciter posita uidetur. spiritalibus
sit plena misteriis. R. Dum perambularet dominus
iuxta mare. secus litus galilee. uidit petrum et andream
retia mittentes in mare. uocauit eos. dicens. Venite
post me. faciam uos piscatores hominum. V. Erant enim pis
catores. et ait illis. Venite. Lectio. ij.

Ecce. narrante euangelio. fratres karissimi. audiui
mus. quia stabat iohannes. et ex discipulis eius
duo. et respiciens ihesum ambulantem. dicit. ecce
agnus dei. Statim quoque cognouimus. immo iam notum
ad memoriam reuocauimus. quare ihesum precur
sor suus agnum dei uocauerit. quia uidelicet
eum pre ceteris mortalibus singulariter innocentem.
hoc est. ab omni peccato mundum nouit. quia nos suo
sanguine redemptum. quia dona sui uelleris
sponte largitum. ex quo nobis uestem nuptialem
facere possimus. id est. exempla uiuendi nobis re
lictum preuidit. quibus in dilectione caleri debemus.

℟. Venite pt⁹ me. faciā uos fi piscatores hoīm.
At illi ꝯtinuo relictis retib⁹ suis. secuti sūt xp̄m re
dēptorē. ℣. Dū pambularet dn̄s iuxta mare. sec⁹
lit⁹ galilee. uidit petrū ⁊ andreā. ⁊ uocauit eos.
Hoc testimoīū p̄cursoris ℣. iij. At illi.
dn̄i q̄ facile patz fidelib⁹. citū amoris
ītimi fomitē. audiētiū cordib⁹ īfūdit. Sz n̄
ē putād. q̄ sn̄ certi ratōe misterij. hoc rela
tur⁹ ewāgl̄ista. p̄misit stetisse iohem. cum
discipul. ih̄m uo ābulasse. ⁊ illo utiq̄ ābu
lasse. ubi seq̄ntib⁹ se discipul iohis. mānsionē
ī q̄ hītabat ostēderet. Cetera q̄ huiusmodi. q̄
seq̄ntia lectoīs ewāgelice ꝯmemorāt. si e
nucleati⁹ discutiant. īueniem⁹ celestib⁹ redū
dare misterijs. ℟. Mox ut uocē dn̄i p̄dicātis
audiuit btūs andreas. relictis retib⁹ q̄rū usu ac
tu q̄ uiuebat. etne uite secut⁹ ē premia largiētē.
℣. Ad uni⁹ iussionis uocē. petr⁹ ⁊ andreas relictis
retibus secuti sūt redēptorē. Premia. ℣. iiij.
Stabat iohes. ⁊ respexit ih̄m. q̄ ī mag
no iā culmine p̄fcōis. aī gressū fixat.
unde iure celsitudinē dine maiestatis ī
tuī meret. Stabat. q̄ uirtutū illā arcē cō
scēdat. a q̄ nllis tēptationū posset īpbi
tatib⁹ deici. Stabāt cū illo ⁊ discipuli. q̄

magistriū eius corde seqbantur immobili. R.
Homo dei ducebatur. ut crucifigeretur. ppls autem clama
bat uoce magna. dicens. Innocens et iustus sum cum dampna
tur. V. Factus est concursus ppl'orum clamantium. et dicentium. In
nocens. In. ij. n. a. Andreas xpi famls. dignus deo apls.
germanus petri. et in passione sotius. an. Uidens andreas
crucem. cum gaudio dicebat. quia amator tuus sp fui.
et desideraui amplecti te. o bona crux. a. Salue crux. que in cor
pore xpi dedicata es. et ex mbris eius tamquam margaritis
ornata. a. Salue crux pretiosa. suscipe discipulum eius
qui pependit in te magister meus xpc. an. Recipe me ab
hoibus. et redde me magistro meo. ut per te me reci
piat. qui per te me redemit. alla. a. Beatus andreas
orabat. dicens. dne rex eterne glie. suscipe me pende
tem in patibulo. V. Constitues eos. Lectio. V.
Et respiciens ihm inquit ambulantem. dicit. Ecce ag
nus dei. Ambulatio ihu. dispensatoem in
carnatois eius qua ad nos uenire. ac nobis uiuen
di exempla prebere dignatus est. insinuat. sic mansio
eius. eternitatem diuinitatis in qua sp est pri equal.
aptissime designat. R. Doctor bonus. et amicus
dei andreas ducitur ad crucem. aspiciens alonge uidet
crucem. Salue crux. suscipe discipulum eius qui pepen
dit in te magister meus xpc. V. Cum uero peruenisset ad lo
cum. ubi crux parata erat. exclamauit. dicens. Salue.

Respiciēs ḡ ihm ābulātē iohes. Ly. vj.
dic. ecce agn⁹ dei. qr uidēs eū int ho
mines ꝯuersantē. ꝓfectū qꝫ ill' uite celestis.
ꝛ fctis demōstratē ꝛ uerbis. apte ꝓnūtia
bat. qr n̄ ipse. ut putabāt. sꝫ ille esset. q̄ ad
redēptōem hūai gn̄is. a deo prē esset miss⁹
ī mūdū. ille q̄ formā īnocētie ꝛ patiē. ī se
credētib⁹ eēt dat⁹. De q̄ ī carne uētō. pci
nēs ꝓpha dicebat. Sic ouis ad occisionē du
cet. ꝛ sic agn⁹ corā tōdēte se sn̄ uoce. sic ob
mutescꝫ. Ꝟ itm. Ipse aū wlnat⁹ ē ꝓpt pcta
nrā. ꝛ liuore ei⁹ sanati sum⁹. Rx. Cū ꝑueis
set bs andreas ad locū. u̅ cx parata erat. exclama
uit. ꝛ dix. o bo cx diu desidata. ꝛ iā ꝯcupiscēti aīo
ꝑparata. secur⁹ ꝛ gaudēs venio ad te. Ita ut tu ex
ultās suscipias me discipl'm ei⁹ q̄ pepēdit in te. Ꝟ.
Amator tuus sp̄ fui. ꝛ desidaui te āplecti. Ita. Ly. vij.
Et audierūt eū duo discipli loqntē. ꝛ
secuti sūt ihm. Testimoīm ꝑhibēte io
he. qr ihc esset agn⁹ dei. secuti sūt illū duo
discipuli. magis desidantes ab ipso ihu. qꝫ
a ꝑcursore illi⁹. uerbū grē ꝑcipe. q̄ ꝛ ipsi
merēt ī agnoꝝ dei sorte ꝯputari. Rx.
O bo cx. q̄ decorē ꝛ pulchitudīē de mb's dō sus
cepisti. Accipe me ab hoīb⁹. ꝛ redde me magistro

meo. ut p te me recipiat. q̄ p te me redemit. ℣.
Salue cr̄x. q̄ ī corpore xr̄i dedicata es. ⁊ ex mb̄ris eius
Bn̄ duo discipli viij. Tamq̄ margaritis ornata.
sunt inuenti. q̄ dn̄m p̄mi sequerentur. ut etiam
mistice designarent. oēs q̄ illū pfecte seq̄rentur.
gemina dilcōe deuotos esse debere. hoc ē.
⁊ eiusdē sui redēptoris ⁊ frm̄ simul amo
re flagrātes. ℟. Salue cr̄x. q̄ ī corpe xr̄i dedica
ta es. ⁊ ex mb̄ris eius tamq̄ margaritis ornata. Susci
pe discipl̄m eius q̄ pepēdit ī te. ℣. O bō cr̄x diu desi
derata. ⁊ iā concupiscēti aīo p̄parata. Suscipe. Ad. cc̄. a.
Dignū sibi dn̄s cōputauit martirē. quē uocauit
apl̄m. dū esset ī mari. alla. Scd̄ Mathm. l. ix.
Hill. Ambulās ihc iuxta mare galylee. uidit
duos frēs. symonē q̄ uocatur petrus. ⁊ andreā
frēm eius. mittētes rete ī mare. Erāt. n. pis
catores. ⁊ ait ill. Veīte post me. ⁊ faciam
uos fi piscatores hoīm. ⁊ ℟. O. l. e. bī. bb. pp.
Audistis frs kn̄i. q̄ ad vnius iussionis
uocē. petrus ⁊ andreas relictis retib̄
secuti sunt redēptorē. Nulla uero huc facere
adhuc miracula uidant. nichil ab eo de p̄mio
eterne retributōis audierāt. ⁊ tn̄ ad vnū dō
p̄ceptū. hoc q̄d possidere uidebantur. obliti
sunt. Quanta eius nos miracla uidemus. q̄t flagel

lis affligimur. quantis minarum asperitatibus detrahe
mur. et tamen uocantem sequi contempnimus. R. Expandi
manus meas tota die in cruce. ad populum non credentem sed
contradicentem mihi. Qui ambulat uias non bonas. sed post peccata sua.
V. Exaltare qui iudicas terram. redde retributionem super
in celo iam sedet. qui de conuersione. xa. Ebis. Qui ambulat
nos admonet. Iam iugo fidei. colla gentium subdidit.
iam mundi gloriam sternit. iam ruinis eius crebrescen
tibus. districti sui iuditij propinquitatem denunti
at. et tamen superba mens nostra non uult hoc sponte
deserere. quod cotidie perdit inuita. R. Orauit
sanctus andreas. dum respiceret celos. uoce magna cla
mauit. et dixit. tu es deus meus. quem uidi. in quo complaciui.
et dilexi. Ne me patiaris ab impio iudice deponi.
quia uirtutem sancte crucis agnoui. V. Tu es magister meus
xpe. quem dilexi. quem cognoui. quem confessus sum. tantummodo
in ista uoce me exaudi. Ne me. Luc. xi.

Quid fratres karissimi. quid in dei iuditio dicturi
sumus. qui ab amore presentis seculi nec preceptis
flectimur. nec uerberibus emendamur. Sed fortasse ali
quis tacitis sibi cogitationibus dicat. Ad uocem
dominicam uterque iste peccator quid aut quantum dimi
sit. qui pene nichil habuit. Sed in hac re
fratres karissimi. affectum debemus pensare potius quam
censum. Multum reliquit. qui sibi nichil retinu

it. Multū reliqt. q̄ q̄mlibet par. totū de
seruit. R. Dilex̄ andreā dn̄s ī odorē sua
uitatis. dū penderz ī cruce. dignū sibi ꝯputa
uit martirē. Quē uocauit aplm. dū esz ī ma
ri. ⁊ ideo amic⁹ dei appellat⁹ ē. V. Eleg̃ eū dn̄s.
⁊ excelsū fecit illū. Quē uocauit. Yco. xij.

Certe nos ⁊ habita cū amore posside
m⁹ ⁊ ea q̄ minime ~~possidem⁹~~ habem⁹
ex desidio q̄rim⁹. Multū g̃ petr⁹ ⁊ ādreas
dimisit. qn̄ utrq; etiā desidia habēdi deli
qt. Multū dimisit. q̄ cū re possessa. etiā
ꝯcupiscētijs renūtiauit. A seq̄ntib⁹ g̃ tā
ta dimissa sūt. q̄nta a n̄ seq̄ntib⁹ ꝯcupisci
potuerūt. R. Vir iste ī pp̄o suo mitissim⁹
apparuit. scītate aū ⁊ grā plen⁹ iste ē Q̄ assi
due orat ꝓ pplo. ⁊ ꝓ ciuitate ista. V. Hic ē fra
trū amator. ⁊ ppli isrl. Q. assi. Scdm math.

In ill. Ambulās ihc iux̄ mare galylee.
uidit duos frēs. symonē q̄ uocat̄ petr⁹.
⁊ andreā frēm ei⁹. mittētes rete ī mare.
Erāt. n. piscatores. ⁊ ait ill. Veīte post
me. ⁊ faciā vos fi piscatores hoīm. At
illi ꝯtinuo relictis retib⁹. secuti sūt eū.
Et ꝓcedēs inde. uidit alios duos frēs.
Jacobū zebedei. ⁊ iohem frēm ei⁹. in

naui. cū zebedeo pr̄e eoꝝ. refitiētes re
tia sua. Et uocauit eos. Illi aut̄ statim
relictis retib⁹. ⁊ pr̄e. secuti sūt eū. Coll.
Maiestatē tuā dn̄e suppl̄r. exo. ~~Ꝛ. d. aplis.~~
In. l. ā. Dilex̄ andreā dn̄s ī odorē suauitatis. all.
Cap. Corde credit̄. Ad. Bn̄. Cōcede nob
hoīem iustū. redde nob hoīem scm̄. ne īt̄fitias
hoīem deo carū. iustū. mānsuetū. ⁊ piū. Coll.
Maiestatē. Ad. j. ā. Biduo uiuēs pēdebat ī cruce
p̄ xr̄i no⁹ b̄s ādas. ⁊ docebat pp̄. Ad. iij. ā. Nō me p̄
mittas dn̄e famlm̄ tuū a te separari. tp̄s ē. ut
gmēdes t̄re corp⁹ meū. ¶ Cap. ~~⁊ Coll. ut ī. l. Ad~~
vj. ā. Maximilla xr̄o amabil̄ tulit corp⁹ apl̄i. opti
mo loco cū aromatib⁹ sepeliuit. Cap. Iā non
estis. hos. ~~Ꝛ. d. aplis.~~ Collecta.
Deus. q̄ es scōꝝ tuoꝝ splēdor mirabil̄.
qui hūc diē. b̄i andree martirio gse
cr̄sti. da eccl̄e tue. de ei⁹ natalitio sp̄ gau
de. ut apd̄ mīam tuā. exēplis ei⁹ ꝓtegam̄.
⁊ m̄itis. P. Ad. ix. ā. Qui p̄seq̄bant̄ iustū. de
m̄sisti eos dn̄e ī īfn̄ū. ⁊ ī ligno cr̄cis dux iusti fu
isti. Cap. Per man⁹ apl̄oꝝ. ~~Ꝛ. d. apl.~~ Coll.
Exaudi dn̄e pp̄l̄m tuū. cū scī apl̄i tui
andre p̄rōcinio supplicātē. ut tuo sp̄
auxilio. secā t̄ possit deuotōe s̄uire. P.

ad ves. sr. p. Vidit dns. ~~et cete.~~ ¶ ~~Cap. et coll. vt~~
~~i. l. ad. m. a.~~ Cu puenisset bs andreas ad locu
u cx parata erat. exclamauit. et dix. o bo cx diu
desidata. et ia concupiscenti aio pparata. securus et gau
des uenio ad te. ita ut tu exultans suscipias me dis
ciplm eius q pependit i te. p oct. i. l. a. Dilexi ad a.
ad ves. a. Biduo uiuens. Coll. Maiestate tua.
In oct. ad ves. a. Ambulans. In. l. a. Concede nob. Coll.
Maiestate. ¶ ~~Ipso die bi andree ad ves. fiet co~~
~~mem de sco eligio epo. pea de mrib.~~ Eligij epi. ca.
Benedcoem oim. Coll. Deus. q conspicis. T.
lcoes. Bti sf serui. ew. Sint lubi. ~~R. oi~~
~~i. cf. pot. p oi. sic Nycolai.~~ Nicolaj epi. Capit.
Bndcoem. R. Sint lumbi. Coll. Ds. q conspicis. T.
lcoes. Bti sf serui. ew. Sint lumbi. ~~R.~~
~~oi. i. cf. pot.~~ Lucie v. et m. Cap. Qui glat. Coll.
Exaudi nos ds. G. l. c. nt parabolas. ew.
Simile e reg. ce. thesau. ~~R. oi. i. v.~~ Thome
apli. viij. l. Dix dns discipls. s. Hoc e p
ceptu. ~~R. de aplis.~~ l. ix. Scdm Johem.
In ill. Thomas un de duodecim. q dicit di
dim. n erat cu eis. qn uenit ihc. et R. bb.
Iste un discipls defuit. reuersus qd gestu
e audiuit. audita crede renuit. Venit
itm dns. et n credenti discipl'o lat palpad

p̄buit. man⁹ ōn̄dit. ⁊ on̄sa suoꝝ cicatrice wl
neꝝ. ĩfidelitatis illi⁹ wln⁹ sanauit. L. x.

Quid fr̄es kr̄mi. q̄d int̄ h̄ aĩaduertitis?
Nūq̄d casu gestū creditis. ut elect⁹
ille discipl's tūc deesset. post aut̄ ueniēs. au
diret. audiēs dubitaret. dubitās palparet.
palpās crederet? Nō hoc casu. sz diuina dis
Egit miro m̄o L. xi. Cpēsatōe gestū ē.
supna clemētia. ut discipl's dubitās.
dū ĩ magr̄o suo wlnā palparz carnis. in
nob̄ wlnera sanaret ĩfidelitatis. Pl⁹. n.
nob̄ thome ĩfidelitas ad fidē. q̄ fides cre
dētiū discipuloꝝ p̄fuit. qꝛ dū ille ad fidē
palpādo reducit. nr̄a mēs. oī dubitatōe
postposita. ĩ fide solidatur. Lectio. xij.

Sic q̄ppe discipl'm dn̄s post resurrcōē
suā dubitare p̄misit. n̄ tn̄ ĩ dubita
tōe deseruit. sic̄ an̄ natiuitatē suā habere
mariā spōsū uoluit. q̄ tn̄ ad ei⁹ nuptias
n̄ p̄uenit. Nā ita factus ē discipl's dubi
tās ⁊ palpās. testis uē resurrcōis. sic̄ spō
s⁹ matris. fuat custos ĩtegrime uirginitatis.
Nill'. Thomas un⁹ de duodecī S. Johem.
q̄ dr̄ didim⁹. n̄ erat cū eis. qn̄ uenit ihc.
Dixerūt g̊ ei alij discipli. Vidim⁹ dn̄m.

Ille aũ dixit eis. Nisi uidero ĩ manib' ei' fixu
rã clauoꝝ. ⁊ mittã digitũ meũ ĩ locũ cla
uoꝝ. ⁊ mittã manũ meã ĩ lat' ei'. ñ credã.
Et pt' dies octo. itm erãt discipuli ei' int'. ⁊
thomas cũ eis. Veĩt ihc ianuis clausis. ⁊ ste
tit ĩ medio. ⁊ dixit. Pax uob'. Deĩ d' tho'. Inf'
digitũ tuũ huc. ⁊ uide man' meas. ⁊ affer
manũ tuã. ⁊ mitte ĩ lat' meũ. ⁊ noli esse
ĩcredulus. sz fidel'. Rñd' thomas. ⁊ dixit ei.
Dñs me'. ⁊ ds me'. Dic' ei ihc. Quia uidisti
me. credidisti. bti q̃ ñ uiderũt. ⁊ credide
rt. Amẽ. ~~Cetera oĩ. R. de aplis.~~ Incipit cõmu
ne scõꝝ. De ewãgelistis. ves. l. iij. ves. cap.

Qui timz dm. faciet bona. ⁊ q̃ cõtinẽs
ẽ iustitie. apphẽdz illã. ⁊ obuiabit
illi. qi mr honorificata. R. Quatuor
aĩal'. V. Nimis. hon. Ad. M. A. Ecce ẽ iohes uidi
ostiũ aptũ ĩ celo. ⁊ ecce sedes posita erat ĩ eo. ⁊
ĩ medio sedis ⁊ ĩ circuitu ei' q̃tuor aĩalia plena o
cul' añ ⁊ ret'. ⁊ dabãt gl'am. ⁊ honorẽ. ⁊ bñdcõem.
sedẽti sup thõnũ. uiuẽti ĩ scl'a sclõꝝ. Collecta.

Ecclam tuã dñe benign' illust'. ut bti
N. ewãgeliste illuĩata doctrinis. ad do
na puẽiat sẽpitna. P. Inuit. Veĩte. reu
tauĩ ad dñm p doctrinã scõꝝ ewãgelistaꝝ. I. i. 2. A.

Conuocatis ihc duodecim aplis. misit illos pdica
re regnum dei. egressi aut ewangelizabant. et curabant
ubique. a. Mittes dns et alios ad pdicand. dicebat il
lis. messis qde multa. oparij pauci. a. Jhu xi do gra
credentib pplis. doctores et ewangeliste sunt in ministerium
fidei missi. a. Sapia dni. ewangelij eruperunt abys
si. et annuntiantes fecundati rore celesti. mundo intonant.
a. Labia eorum salutarem disseminauerunt sciam. op scm
dignum bndcoe plenum fecerunt. et ministerium sibi traditum
deuote impleuerunt. a. Elegit eos ex oi carne. et de
dit ill precepta et legem uite et discipline. Ps. v. et
cant. sic de aplis. R. In visione dei uidi et ecce
uent turbinis ueniebat ab aqlone. nubes que magna
et ignis inuoluens. splendor que in circuitu eius. et in medio e
orum. similitudo quatuor animalium. et aspectus hois erat in eis. V.
De medio aut eius. qui spes electi. hoc est. de medio ig
nis. et in medio. R. Quatuor faties uni erant. et quatu
or penne uni. pedes eorum pedes recti. planta pedis eorum
ut uituli. Et scintille. qui aspectus eris candentis. V. Sub
pennis eorum manus hois. in quatuor partib. et scintille. R.
Similitudo uult animalium. faties hois. et faties leonis.
a dextris ipsorum quatuor. faties uero uituli a sinistris
ipsorum quatuor. faties aut aqle desr ipsorum quatuor. Et
faties et penne extente desr erant. V. Due penne si
glorum iungebant. et due tegebant eorum corpa. Et faties.

℞. Faties ⁊ pēnas ꝑ q̄tuor partes habebāt.
īcedētes n̄ reuertebant. Sz unūqdqz ibat an̄ fati
ē suā. ℣. Pedes eoꝝ pedes rc̄i. plāta pedis ut
plāta uituli. Sz vnū. In. ij. n. ā. Clā sc̄ ī x̄ an̄ mūdi
ꝯstitutōm. ut essēt sc̄i ⁊ īmaculati ī ꝯspcū dei in
karitate. ā. Sapiām eoꝝ narrabt oēs ppli. et
laudē eoꝝ ꝓnūtiat oīs ecc̄ scōꝝ. ā. Placētes dō.
fc̄i sc̄ dilc̄i. qm̄ grā ⁊ mīa ī scōs eiꝰ ⁊ respc̄s ī elc̄os
eiꝰ. ā. Spū ītelligēc̄ repleuit eos dn̄s. ⁊ ipsi tā
q̄ ymbres miserūt eloq̄a sapiē sue. ā. Collauda
būt mlti sapiām scōꝝ. ⁊ usqz ī sclm n̄ delebit.
ā. Nō recedz memoria eoꝝ. ⁊ nom̄ eoꝝ req̄ret
a gn̄atōe ī gn̄atōm. ℞. Silitudo aspc̄s aīaliū.
ut carbonū ignis ardētiū. ⁊ velut aspc̄s lāpa
daꝝ. Vbi erat sp̄s impetꝰ illuc gradiebant. cū
ābularēt. ℣. Et vnūqdqz eoꝝ ābulabat coram
facie sua. Vbi. ℞. Quatuor aīalia ibāt. ⁊ re
uertebant. ī silitudinē fulgis choruscātis. ⁊ erat
ī medio splēdor ignis. ⁊ de igne fulg egdiens.
℣. Erat aū q̄i uisio discrēs ī medio q̄tuor aīa
liū. ⁊ de ig. ℞. Cū aspicēm aīalia. apparuit
rota una iux̄ ea. q̄tuor hn̄s faties. Et una sili
tudo ipsaꝝ q̄tuor. ℣. Aspectꝰ rotaꝝ. ⁊ opꝰ eaꝝ
q̄i uisio maris. ⁊ una. ℞. Spēs fīmamēti sup
caput aīaliū. q̄i aspc̄s cristalli horribil. Sb q̄ erāt

pēne eoꝝ recte altꝰ ad altm. ℣. Unūqdqꝫ duabꝰ
alis uelabat corpꝰ suū. ⁊ altm silit uelabat. Sb q.
ad. cc. a. Datū ē opꝰ eoꝝ ī ueritate. ideo ī tra sua
duplicia possidebūt. ⁊ letitia sēpitna erit eis ī
xo. ℟. Statura erat rotaꝝ ⁊ altitudo horribil. to
tūqꝫ corpꝰ plenū oclis. ⁊ aspcs eaꝝ ⁊ opa. uelut
si sit rota ī medio rote. ℣. P qtuor partes eūtes
ibāt. ⁊ n̄ reuertebant. cū ābl'arēt. ⁊ aspt. ℟. Cū
ambl'arēt aīalia. ābulabāt ⁊ rote iuxta ea. Quocqꝫ
ibat sps. illuc parit ⁊ rote eleuabant. seqntes ea.
℣. Cū eleuarēt aīalia de tra. eleuabant parit ⁊
rote iuxta ea. ℟. Eūtibꝰ aīalibꝰ. ibāt siml ⁊ ro
te. ⁊ cū stātibꝰ stabāt. ⁊ cū eleuatis parit leuabāt.
Quia sps uite erat ī rotis. ℣. Statura eaꝝ ⁊ altitu
do erat horribil. Quia. ℟. Audiebā sonū alaꝝ.
qi sonū aqrū mltaꝝ. qi sonū sblimis dei. nā cū
fierꝫ uox sr firmamētū qd īminebat capiti eoꝝ. sta
bāt. ⁊ sbmittebāt alas suas. ℣. Cū ābularēt. ut
sonꝰ mltitudīs atqꝫ castroꝝ erat. cū uo starēt. de
mittebant pēne eoꝝ. ⁊. sbmit. In. l. a. Dilcī do
⁊ hoībꝰ scī ewāgeliste. q ordinauerūt tpa xi bono o
dore. usqꝫ ad ꝯsūmatōem vite. ℟. Cōstitues. Ad
Bn. a. In medio ⁊ ī circuitu sedis dei. qtuor aī
lia senas alas habētia. oclis vndiqꝫ plena. n̄ cessāt
nocte ac die dicē. scs. scus. scs. dns ds oīpotēs.

q̄ erat. ⁊ q̄ ē. ⁊ q̄ uēturꝰ ē. alla. Ad. i. ā. Vede
rūt ī celebratōem opis sc̄i decus. ideo memoria
eoꝝ ē ī bn̄dcōe ī sc̄lm sc̄li. Ad. iij. ā. Impleuit eos
dn̄s sp̄u sap̄ie ⁊ ītellcs. iocūditatē ⁊ exultatōm
thesaurizauit sr̄ eos. Ad. vj. ā. Ex oī corde lau
dauerūt nom̄ sc̄m dn̄i. ut āplificarēt nomē
In medio eccl̄e aperuit Capit. Ecc̄itatis.
os eiꝰ ⁊ impleuit eū dn̄s sp̄u sap̄ie ⁊ in
tellectꝰ. ⁊ stola gl̄e īduit eum. Collecta.
Bt̄i. N. ewāgeliste q̄s dn̄e supplicatōe
placatꝰ. ⁊ ueīam nob̄ tribue. ⁊ reme
dia sēpitna ꝯcede. P. Ad. ix. ā. Sapiām āti
quoꝝ exq̄sierūt sc̄i ewāgeliste. ⁊ ꝓphaꝝ dictis.
narratōem suā ꝯfirmauerūt. Capitulum.
Iocūditatē ⁊ exultatōm thesaurizauit
sup eū. ⁊ noīe etno h̄editauit illū dn̄s
Bt̄i. N. ewāgl̄iste dn̄e Coll. Eds nr̄.
p̄cibꝫ adiuuem̄. ut q̄d possibilitas
nr̄a nō obtinꝫ. eiꝰ nob̄ ītercessione donet. P.
Ad. ves. sr̄. ps. ā. Cōuocatis. ⁊ c. R. In oē. Ad. m.
Tua sr̄ h̄ xp̄e opa. q̄ sc̄os tuos ita gl̄ificas. ut
etiā dignitatis gr̄e ī eis futē p̄ire miracula fa
tias. tu īsignes ewāgelij p̄dicatores. aīaliū cele
stiū āmirabili figa p̄signasti. hijs nāq̄ celeste
munꝰ collatū. gl̄osis īditijs es dignatꝰ ostende.

hic laus. hic gla t resonz i secla. De aplis. Cap.
Ia n estis hospites et aduene. sz estis ciues
scorz et domestici dei. supedificati sr fuda
mtu aplorz et pphaz. ipso summo agulari la
pide xpo ihu. R. Qui sr isti. V. Nimis hon sr. Si fu
Ecce e mitto vos. sic oues i medio luporz. Ad. m. Co. V.
dic dns. estote prudetes. sic serpetes et siplices. sic
Quesum ops ds. ut bs. N. Coll. Colube.
Apls tuu p nob iploret auxiliu. ut a
uris reatib absoluti. a cunctis etia piculis
exuam. P. Inuit. Gaudete et exultate. qz noia
ura scpta sr i cel. In. i. n. a. In oem tra exiuit
son eorz et i fines orb tre uba eorz. P. Celi. en.
a. Hec e gnatio qretiu dnm. qretiu facie dei
iacob. P. Dni e tra. an. Verbo dni celi fma
ti sr. et spu oris ei ois uirtus eorz. P. Exultate.
a. Clamauerut iusti et dns exaudiuit eos. ps
Bndica. a. Costitues eos pncipes sr oem tra.
memores ert nois tui dne. P. Eructauit. an
Pncipes pplorz ggregati sr cu deo abraha. ps.
Oes getes. V. In oem tra. R. Ecce e mitto
vos. sic oues i medio luporz. dic dns. Estote g p
detes sic serpetes. et simplices sic colube. V.
Du luce habetis. credite i luce. ut filij lucis sitis.
dic dns. Estote. R. Tollite iugu meu sr vos.

dic̄ dn̄s. ⁊ discite q̄ mitis sū. ⁊ hūl' corde. Jugū
eni meū suaue ē. ⁊ on' meū leue. V. Et īueniētis
reqiem aīab' vr̄is. Jugū. R. Dū stetitis an̄ re
ges ⁊ p̄sides. nolite cogitare. q̄m̄ aut q̄d loq̄mi. Da
bit̄. n. uob' ī illa hora. q̄d loq̄mi. V. Nō. n. vos estis
q̄ loq̄mi. sz sp̄s pr̄is ur̄i. q̄ loq̄r ī uob'. Dabit̄. R.
O q̄ pulch' sr̄ mōtes pedes ānūtiātiū pacē. ānū
tiātiū bo. V. In oēm. t. ex. so. e. ⁊ ī. fi. or. t. u. e. Annū
tiātiū pacē. In. ij. n. ā. Dedisti hereditatē timētib'
nom̄ tuū dn̄e. p̄s. Exaudi ds. dep̄. ā. Annūtia
uerūt opa dei. ⁊ fc̄a ei' ītellexerūt. P. Exaudi
. d. o. m. cū. dep̄. ā. Bt̄i q̄s elegisti dn̄e. hītabt̄
ī atis tuis. P. Te decet. an̄. Peccator̄ ꝯfrīgā
cornua. ⁊ exaltabūt̄ cornua iusti. P. Cōfitebim̄.
ā. Lux orta ē iusto. ⁊ rc̄is corde letitia. P. Dn̄s
. regn̄. j. ā. Custodiebāt testimōia ei'. ⁊ p̄cepta
ei'. q̄ dedit ill'. P. Dn̄s. regn̄. ij. V. Cōstitues eos.
R. Cōstitues eos p̄ncipes sr̄ oēm t̄rā. memo
res erūt nōis tui dn̄e. In oī p̄geīe ⁊ gn̄atōe. V.
Celi enarrāt gl'am dei. ⁊ opa manuū ei' ānūtiat
f̄rmamētū. In oī. R. Isti sr̄ t̄rūphatores. ⁊ amici
dei. q̄ ꝯtēpnētes iussa p̄ncipū. meruerūt p̄nia
et̄na. modo coronāt̄. ⁊ accipiūt palmā. V. Isti sr̄.
q̄ uenerūt ex mag̃ t̄bulatōe. ⁊ lauerūt stolas
suas ī sāguīe agni. Modo. R. Nō sr̄ loq̄le.

nz sermones. quorum non audiantur uoces eorum. In omnem
terram exiuit sonus eorum. et in fines orbis terre uerba eorum. V.
Nimis honorati sunt amici tui deus. nimis confortatus est
principatus eorum. In omnem. R. Qui sunt isti. qui ut nu
bes uolant. et quasi columbe ad fenestras suas. V. Candi
diores niue. nitidiores lacte. rubicundiores ebo
re antiquo. et quasi. Ad. cc. a. In patientia uestra possidebitis
animas uestras. V. Annuntiauerunt. R. In omnem terram
ex. so. e. et in. fi. or. t. u. e. V. Non sunt loquele nz sermones.
quorum non audiantur uoces eorum. et in. fi. R. Isti sunt uiri sancti.
quos elegit dominus in karitate non ficta. et dedit illis gloriam sem
piternam. Quorum doctrina fulget ecclesia. ut sol et luna. V.
Sancti per fidem uicerunt regna. operati sunt iustitiam. adepti sunt
repromissiones. Quorum. R. Uos estis. qui permansistis
mecum in temptationibus meis. dicit dominus. et ego dispono uobis
regnum. Ut edatis et bibatis super mensam meam in regno
meo. et sedeatis super thronos. iudicantes duodecim tribus
israel. V. Non uos me elegistis. sed ego elegi uos et posui
uos. Ut edatis. R. Uos estis lux mundi. dicit dominus.
Qui in patientia uestra possidebitis animas uestras. V. Et ego
dispono uobis. sicut disposuit mihi pater meus regnum. Qui in
Isti sunt due oliue et duo candelabra. De duobus apostolis. R.
lucentia ante dominum. habent potestatem claudere celum [illegible] nu
bibus. et aperire portas eius. quia lingue eorum claues celi
facte sunt. V. Isti sunt duo filii splendoris. qui assistunt do

minatori uniuerse terre. Habet. In. l. a. Hoc est
preceptum meum. ut diligatis inuicem. sicut dilexi vos. R.
Constitues eos principes super omnem terram. V. Memores erunt
nominis tui domine. Super omnem. V. Nimis honorati sunt a. Ad. Bn.
Dum steteritis ante reges et presides. nolite premeditari.
qualiter respondeatis. dabitur enim vobis in illa hora. quid loquamini.
Isti sunt due oliue et duo candelabra. ante dominum. De. ij. apostolis.
habent. potestatem. claudere. nu. et aperi. por. eius. quia. li. eo. cla. ce. fecit
sunt. alleluia. Ad. j. a. Maiorem karitatem nemo habet. ut
animam suam ponat quis pro amicis suis. Ad. iij. a. Vos a
mici mei estis. si feceritis que precipio uobis. dicit dominus. V. In
omnem. t. Ad. vj. an. Beati mundo corde. quoniam ipsi deum uidebunt.
Ibant apostoli gaudentes a conspectu concilij. Capitulum.
quoniam digni habiti sunt pro nomine Jhesu contumeliam
pati. V. Constitues eos. prin. super. omnem. t. Collecta.
Maiestatem tuam domine supplicantes exoramus. ut
sicut ecclesie tue beatus. N. apostolus extitit predica
tor. et rector. ita apud te sit pro nobis perpetuus
intercessor. P. Ad. ix. a. Beati qui persecutionem patiuntur propter
Per manus apostolorum fiebant Ca. Et iustitiam.
signa et prodigia multa in plebe. V. Annum
diuinum ecclesiam tuam. Coll. Etiauerunt. o.
Et domine supplicando beatus. N. apostolus. et pius
interuentor efficiatur. qui tui nominis extitit predi
cator. P. Ad. ves. super. ps. Jam non dicam uos seruos.

sz amicos meos. qz oīa q̄cūq̄ audiui a pr̄e meo.
nota feci uob. ā. Tollite iugū meū sr̄ vos. q̄a
mitis sū. ⁊ hūil corde. ā. Iugū. n. meū suaue ē. ⁊
on⁹ meū leue. dic̄ do⁹. ā. Tradēt. n. vos ī ꝯcilijs.
⁊ ī synagogis suis flagellabūt uos. ⁊ an̄ reges
⁊ p̄sides ducenū ꝓpt̄ me. ī testimoīm ill̄. ⁊ gētib⁹.
℟. In oē t̄rā exiuit son⁹ eoꝝ. ℣. ⁊ ī fines orb̄ t̄re
ūba eoꝝ. Exiui. ℣. Nimis. honor̄ sr̄. ad. ꝯ. an̄.
Beati eritis. cū vos odīnt hoīes. ⁊ cū separaue
rīt vos. ⁊ exp̄bauerīt. ⁊ eiecerīt nom̄ ur̄m. tāq̄m
malū. ꝓpt̄ filiū hoīs. gaudete. ⁊ exultate. ecce. n.
mercēs ur̄a mlta ē ī celo. Lcōes de aplis. Sm̄o ex
Ait dn̄s discipl̄is suis. ꝯmēt. bi. aug⁹. epi.
Hoc ē p̄ceptū meū. ut diligatis īuicem. sicut dilexi uos. Siue dicat̄
p̄ceptū. siue mādatū. ex uno ūbo greco
utrūq̄ int̄p̄tat̄. q̄d ē entole. Lectio. ij.
Ia uo istā sētētiā ⁊ antea dn̄s dixat. vn̄
me uob. ut potui. disputasse meminisse
debetis. Ibi. n. sic ait. Mādatū nouū do
uob. ut diligatis īuicē. sic̄ dilexi vos. ut
⁊ uos diligatis īuicem. Lectio. iij.
Huius itaq̄ mādati repetitio. ꝯmēdatio
ē. n̄ q̄ ibi mādatū inq̄t nouū do vo
b. hic aut̄. hoc ē inq̄t mādatū meū. Ibi.

tāq̄ n̄ fuit an̄ tale mādatū. h̄ tāqm̄ n̄ sit
aliud ei⁹ mādatū. Sed ibi dcm̄ ē. nouū.
ne ī uetustate nr̄a pseuerem⁹. h̄ dcm̄ est.
meū. ne ꝯtēpnēdū putem⁹. Lcō. iiij.
Quod aut̄ h̄ ita dn̄s dix̄. hoc ē mādatū
meū. uelut n̄ sit aliud. q̄d putam⁹
frēs mei. Nūq̄dnā solū ei⁹ de ista dilcōe
mādatū ē. q̄ diligim⁹ īuicē. Nōne ē ⁊ ali
ud mai⁹. ut diligam⁹ dm̄. Aut uo de sola
nob̄ dilcōe mādauit. ut alia n̄ īq̄ram⁹.
Tria certe ꝯmēdat apl̄s. dicēs. Lcō. v.
Manēt aut̄. fides. spes. karitas. tria
h̄. maior aut̄ hoꝝ. ē karitas. Et si ī ka
ritate. hoc ē. ī dilcōe. ꝯcludūtur illa du
o p̄cepta. maior tn̄ dcā ē esse. n̄ sola.
De fide g̃ nob̄ q̄mlta mādata Lv. vj.
sf. q̄mlta de spe. Quis p̄t cūcta col
ligere. q̄s enumerādo sufficere. Sz ītueam⁹.
q̄d ait idē apl̄s. Plenitudo legis ē karitas.
Vbi g̃ karitas ē. q̄d ē q̄d possit deesse. Vbi
aū n̄ ē. q̄d ē q̄d possit ꝓdesse. Demō cred.
n̄ diligit. Nemo diligit. q̄ n̄ credit. Lv. vij.
Frustra q̄de. sz tn̄ p̄t spare ueniam. q̄ n̄
diligit. nemo aū p̄t despare q̄ diligit.
Itaq̄ ubi dilectio ē ꝓximi. ibi necessario

fides. ⁊ spes. Et ubi dilectio proximi. ibi ne
cessario etiam dilectio dei. Qui. n. non diligit
deum. quomodo diligit proximum tamquam seipsum. quanquam
deus non diligit ⁊ seipsum. Est quippe impius. ⁊ in
iquus. Qui autem diligit iniquitatem. non plane dili
git sed odit animam suam. Lectio. viij.
Hoc ergo preceptum domini teneamus. ut nos invi
cem diligamus. ⁊ quicquid aliud precipit. faciemus.
quoniam quicquid est aliud. hic habemus. Discernitur quippe
ista dilectio. ab ea dilectione qua se invicem diligunt
homines. sicut homines. Nam ut discerneretur. adiunctum
est. sicut dilexi vos. Utquid. n. dilexit nos xpc.
nisi ut possimus regnare cum xpo. Item de apostolis. l.
Ait dominus discipulis suis. ex. o. bi gg. pp.
Vos amici mei estis. O quanta est mia
conditoris nostri. Servi digni non fuimus. et
amici vocamur. Quanta est dignitas hominum. esse
Audistis fratres gloriam l. ij. Camicos dei.
dignitatis. audite ⁊ laborem certamus.
Si feceritis. quod ego precipio vobis. Amici mei estis.
si ea quod precipio facitis. Ac si aperte dicat. Gau
detis de culmine. pensate quibus laboribus
venitur ad culmen. Lectio. iij.
Certe dum filij zebedei interveniente matre
quererent. ut unus a dextris dei ⁊ alius a sini

stris sedere debuissent. audierunt. Potestis
bibere calicem. quem ego bibiturus sum. Iam locum
celsitudinis querebant. ad viam illos veritas re
uocat. per quam ad celsitudinem venirent. Ac si
dicatur. Iam vos locus delectat celsitudinis. sed
prius via exerceat laboris. Lectio. iiij.

Per calicem pertingitur ad maiestatem. Si mens
vera appetit quod demulcet. prius bi
bite quod dolet. Sic sic per amarum poculum con
fectionis. peruenitur ad gaudium salutis. Lectio. v.

Iam non dicam vos seruos. quia seruus nescit.
quid faciat dominus eius. Vos autem dixi amicos.
quia omnia quecumque audiui a patre meo. nota fe
ci vobis. Que sunt omnia. que audiuit a patre suo.
que nota fieri voluit seruis suis. ut eos efficeret
amicos suos. nisi gaudia interne karitatis.
nisi illa festa superne patrie. que nostris cotidie men
tibus per aspirationem sui amoris imprimit. vj.

Dum enim audita superna celestia amamus.
amata iam nouimus. quia amor ipse noti
tia est. Omnia ergo dominus discipulis suis nota fece
rat. quia a terrenis desideriis immutati. amo
ris summi facibus ardebant. Istos vero amicos
dei aspexerat propheta. cum dicebat. Michi autem
nimis honorificati sunt amici tui deus. Amicus

eni. quasi animi custos uocatur. Lco. vij.

Quia g psalmista pspex elcos di a mu
di hui amore separatos. custodire in
madatis celestib uolutate dei. mirat e ai
cos dei. dices. Michi aut nimis honorifica
ti sf amici tui ds. Et tamqm si ab eo ptin
cas honoris tanti nob insinuari qrerem.
ilico adiuxit. Nimis gfortat e pncipat eor.

Ecce elci dei carne domat. spm Lc. viij.
Eroborat. demoib impant. uirtutib cho
ruscat. Presentia despitiut. etna pria
cu uoce morib pdicat. ea etia moriendo di
ligut. atq ad illa p tormta ptigut. Occi
di possut. et flecti nequt. Nimis g gforta
tus e pncipat eor. Lco. ix. Scdm. Joh.

Nill. dix. j. d. s. Hoc e pceptu meu ut di
ligatis iuice. sic dilexi uos. Maiore hac
dilcoem nemo habz. ut aiam sua qs po
nat p amicis suis. Et Rx. O. l. c. bi. bb. pp.

Cu cucta sac eloqa dnicis plena sit
pceptis. qd e. q de dilcoe qi de sigla
ri madato dns dicit. hoc e pceptu meu.
ut diligatis iuice. n qr oe madatu de so
la dilcoe e. et oia vnu pceptu sf. Na qc
qd pcipit. i sola karitate solidat. Lco. x.

Ut enim multi arboris rami ex una ra
dice prodeunt. sic multe virtutes ex una
caritate generantur. Nec habet aliquid viriditatis
ramus boni operis. si non manet in radice caritatis.
Precepta dominica. et multa sunt. et unum. Luc. xi.
Multa sunt per diversitatem operis. unum in radi
ce dilectionis. Qualiter autem dilectio ista sit tenenda.
ipse insinuat. qui in plerisque scripture sue sententiis.
et amicos iubet diligi in se. et inimicos diligi propter
Ille veraciter caritatem habet. qui et amicum Luc. xij. Cse.
diligit in deo. et inimicum diligit propter deum. Nam sunt
nonnulli. qui diligunt proximos. sed per affectum cogna
tionis. et carnis. quibus tamen in hac dilectione. sacra elo
quia non contradicunt. Sed aliud est quod sponte impenditur
nature. aliud quod preceptis dominicis ex caritate
debetur obedientie. Secundum Johem.
In illis dixit. j. d. s. Hoc est preceptum meum. ut
diligatis invicem. sicut dilexi vos. Maiorem
hac dilectionem nemo habet. ut animam suam quis po
nat pro amicis suis. Vos amici mei estis. si
feceritis que ego precipio vobis. Jam non dico vos
servos. quia servus nescit quid faciat dominus
eius. Vos autem dixi amicos. quia omnia quecumque au
divi a patre meo. nota feci vobis. Non vos
me elegistis. sed ego elegi vos. et posui

uos. ut eatis. et fructū affatis. et fructus
ur̄ maneat. ut q̄dcūq; petieritis patrē
ī noīe meo. det uob. Am̄. Coll. Q̄s op̄s
ds. ~~ut sup.~~ In Natale. j. mr̄is pōtif. Cap.
Beatus u. q̄ suffert tēptatoēm. qm̄ cū
pbat' fuit. accipiet coronā uite. qm̄
repmisit ds diligētib' se. R. Gl'a et honore
coronasti eū dn̄e. V. Et gstituisti eū sr̄ opa manu
ū tuar. Coron̄. V. Just' gminabit. ¶ ~~Si fuit alia~~
~~com̄.~~ V. Gl'a et honore. Ad. q̄. Beat' u. q̄ suffert
tēptatoēm. qr cū pbat' fuit. accipiet coronā uite.
q̄ repmisit ds hijs q̄ diligūt eū. ¶ Collcās. R.
~~post kalēdarū.~~ Inuit. Regē sēpitnū ueīte
adore. Qui mr̄em suū coronauit. V. In. j. n. ā.
Beat' u. q̄ ī lege dn̄i meditat'. uolūtas ei' pmanz
die ac nocte. et oīa q̄cūq; faciet. sp pspabūt'. Ps.
Ipm̄. ā. Beat' iste scs. q̄ gfisus ē ī dn̄o. pdicaui
pceptū dn̄i. gstitut' ē ī mōte scō ei'. P. Quare
fre. ā. Inuocātē exauduit dn̄s scm̄ suū. do'
exauduit eū. et gstituit eū ī pace. P. Cū inuoc.
ā. Scuto bone uolūtatis tue coronasti eū do'. Ps.
Verba mea. an̄. Dn̄e dn̄s nr̄. q̄ ā mirabile
ē nom̄ tuū ī uniūsa tra. qr gl'a et honore corona
sti scm̄ tuū. et gstituisti eū sr̄ opa manuū tuarū.
P. Ipm̄. ā. Just' dn̄s. et iustitias dilex̄. eq̄tatē uid

vult ei. P. In dño gfido. V. Gla et honore. R.
Iste scus p lege dei sui ctauit usq; ad mortē. et
a uerb ipiorum n timuit. Fundat. n. erat sup firmā pe
tm. V. Munimine regio sept. ullatenus ē ab adu
sariis supat. Fundat. R. Iust germinabit sic lilium. et
florebit in eternū an dnm. V. Plantat in domo dni.
in atris dom dei nri. P. flore. R. Iste cognouit iustitiā.
et uidit mirabilia mag. et exorauit altissim. et inuent
ē in numero scorum. V. Iste ē q contempsit uitā mundi et p
uenit ad celestia regna. P. inuent. R. Hic ē u. q n
ē delict a deo in die ctamis sui et ipse gclcauit ca
put serpentis antiq. Modo coronat ē. qz fideliter uicit in
mādatis dni. V. Qs ē h. et laudabim eū. fec. n. mira
bilia in uita sua. Modo. In. ij. n. a. Dne iste scs
hitabit in tabernaclo tuo. opat ē iustitiā. requiescz in mo
te sco tuo. ps Dne. qs. hab. a. Uitā petijt a
te. tribuisti ei dne. glā et mag decorē imposuisti sup
eū. posuisti in capite ei coronā de lapide ptioso.
P. Dne in. v. a. Hic accipiet bndcoem a dno. et
miam a deo salutari suo. qz h ē gnatio qrentiū
dom. P. Dni ē. t. an Letabit iust in dno. et spabit
in eo. et laudabunt oes rti corde. P. Exaudi ds. o.
m. c. dep. a. Beat. quē elegisti dne. hitabit in at
is tuis. P. Te decz. a. Iust ut palma florebit.
sic cedr lybani mltiplicab. P. Bonū ē gfiti. V.

Posuisti dñe. ℟. Stola iocunditatis induit
eū dñs. ⁊ coronā pulchritudinis posuit sr̄ caput ei⁹.
℣. Cibauit illū dñs pane uite ⁊ intellcs. ⁊ aq̄ sap̄
salutaris potauit eū. ⁊ coro. ℟. Beat⁹ u. q̄
sufft tēptatōē. q̄ cū pbat⁹ fuit. accipiet coronā
uite. Quā repmisit de⁹ diligētib⁹ se. ℣. Hic ac
cipiet bñdcōem a dño ⁊ miam. Qm̄. rep. ℟.
Hic ē uē martir. q̄ p xr̄ noīe sāguiē suū fud.
Qui minas iudicū n̄ timuit. n̄c terrene dignitatis
glam q̄siuit. sz ad celestia reg̃ puenit. ℣. Iustū
deduxit do⁹ p uias rectas ⁊ ond̄ illi reg⁹ dei. Q. ℟.
Posuit coronā capiti meo. ⁊ circūdedit me uestim̄
to salutis. Ad expugnandas gētes. ⁊ ōs inimicos. ℣.
Iudica dñe nocētes me. expugnā impugnātes me.
apphēde arma ⁊ scutū. Ad expugn̄. Ad. cc. an̄.
Nisi gnū frumēti cadēs i terrā. mortuū fuit.
ipm solū manz. ℣. Magna ē gla ei⁹. ℟. Desidi
um ai ei⁹ tribuisti ei dñe. ⁊ uolūtate labior ei⁹
n̄ fraudasti eū. ℣. Posuisti i capite ei⁹ coronā
de lapide p̄tioso. ⁊ vol. ℟. Posuisti do⁹ sr̄ cap̄
ei⁹ coronā de lapide p̄tioso. Vitā petijt a te. ⁊
tribuisti ei i sclm scli. ℣. Desidiū ai ei⁹ tribuisti ei
do⁹. ⁊ uolūtate labior ei⁹ n̄ fraudasti eū. Vitā.
℟. Dñe p̄uenisti eū i bñdcōib⁹ dlcedis. Posu
isti i capite ei⁹ coronā de lapide p̄tioso. ℣.

Vitā petijt a te. tribuisti ei dō. lōgitudinē dierū
ī sclm scli. Posuisti. R. Gla ⁊ honore coronasti
eū dne. ⁊ ꝯstituisti eū sr̄ opa manuū tuarū. Oī
sbiecisti sb pedib⁹ ei⁹. V. Qm̄ eleuata ē magfi
cenā tua sr̄ celos ds. Oī. In. l. ā. Qui me ꝯfess⁹
fuit corā hoīb⁹. ꝯfitebor ⁊ ē eū corā prē meo.
R. Posuisti dnē sr̄ caput ei⁹. V. Coronā de lapi
de p̄tioso. Sup. V. Just⁹ g. ad. Bn̄. ā. Qui wlt
veīre pt⁹ me. abnegz semz ipm̄. ⁊ tollat crcē suā.
⁊ seqtur me. dic dns. ad. j. ā. Qui seqt me. n̄ ā
blat ī tenebris. sz hēbt lum̄ uite. dic dns. ad. iij. ā.
Qui m̄ mīstrat. me seqt. ⁊ ū sū ē. illic er ⁊ mīster
me⁹. V. Gla ⁊ hon. ad. vj. ā. Siqs m̄ mīstrauit. hono
rificabt eū pr̄ me⁹. q̄ ē ī cel. dic dns. Capitlm.
Just⁹ cor suū tradz ad uigilād diluclo ad do⁹
q̄ fec illū. ⁊ ī ꝯspcū altissimi depcabit. V.
Posuisti dne. ¶ Collcā. R. p⁹ kalēdariū. ad hoc
signū. .d. ad. ix. ā. Volo pr̄. ut ū ē sū. illic
sit ⁊ minister meus. Capitulum.
Beat⁹ ū. q̄ ī sapīa morabit. ⁊ q̄ ī iustitia
meditabit. ⁊ ī sēsu cogitabit crcūspec
toēm dei. V. Magna ē gla. ¶ Coll. R. p⁹ kalē
dar. ad hoc sig. .e. ad. ves. sr̄. p. ā. Iste sanct⁹
p lege dei sui certauit usqz ad mortē. ⁊ a ūb ipi
orū n̄ timuit. fūdat⁹. n. erat sup̄ fīmā petrā. ā.

Qui odit aiam suam i hoc mundo. i uitam eternam custodit eam. A. Iste cognouit iustitiam et uidit mirabilia magna et exorauit altissimum et inuentus est i numero sanctorum. A. Nisi granum. R. Gloria et honore. V. Iustus. g. Ad. M. ant.

Hic est uere martir. qui pro xpo nostro sanguinem suum fudit. qui minas iudicum non timuit. nec terrene dignitatis gloriam quesiuit. sed ad celestia regna feliciter peruenit. Vnius martiris non

Iustus si morte preoccupatus fuerit. pontif. capit.

in refrigerio erit. senectus enim uenerabilis est non diuturna. neque numero annorum computata. Collectas. Qui pro kalendarium. Ad. VI. Capitulum.

Beatus uir qui inuentus est sine macula et qui post aurum non abiit. nec speauit i pecunie thesauris. quis est hic et laudabimus eum. fecit enim mirabilia i uita sua. Coll. Qui pro kal. ad hoc sig. .L. Ad. IX. Cap.

Beatus uir qui inuenit sapientiam et qui affluit prudentia. melior est acquisitio eius negotiatione argenti et auri. Coll. R. pro kal. ad hoc sig. .M.

Cetera omnia ut de .i. martire pontifice. De vno martire. Lectiones

Si quis uult post me ex omni bi bb. pp.

uenire. abneget semetipsum. quia nisi quis a semetipso defitiat. ad eum qui super ipsum est non appropinquat. nec ualet apprehendere quod ultra ipsum est. si nescierit mactare quod est. Lco. ij.

ic olerum plante transponuntur. ut profitiant.

atq; ut ita dixim eradicat. ut crescat. Sic
rerū seīa ī tre admixtione defitiūt. ⁊ in
reparatōe sui gn̄is ubius assurgūt. Vn̄
enī uident pdidisse qd erāt. inde īcipiūt
hoc apparē quod non erant. Lco. iij.

Qui aut se a uitijs abnegat. exqrende
ei uitutes st. unde crescat. Nā cū dcm
sē. q̄ wlt p me uenire. abneg; semzipm. ptinus
addit. Tollat crcē suā cotidie. ⁊ seqt me. iiij.

Duob modis crux tollit. cū aut p abstinē
tiā afficit corp. aut p ꝯpassionē pximi
affligit animus. Pensemus qualr utroq; modo
paul crcē suā tulat. q̄ dicebat. Castigo corp
meū. ⁊ ī seruitutē redigo. ne forte alijs pdicas.

Ecce ī afflictōe Lv. Ipse repb effitiar.
corpis. audiuimus crucē carnis. audiamus
nūc ī ꝯpassione pximi. crcē mētis. Ait nāq;
idē paul. Quis īfirmat. ⁊ ego n īfirmor.
Quis scādalizat. et ego n uror. Lvj.

Perfect qppe pdicator ut exēplū dar;
abstinētie. crcē portabat ī corpe. ⁊ qa
ī se trahebat dāpna īfirmitatis aliene. crcem
portabat ī corde. Sz qr ipsis uitutib qda vi
tia iux st. dicēd nob ē. qd uitiū abstinētiā
carnis. ⁊ qd obsideat ꝯpassionē mētis. vij.

Euicino nāq; abstinētiā carnis nōnū
q̄m uana gl'a obsidz. q̄ dū tenuitas
ī corpe. dū pallor ī vultu respicit. ut pate
facta laudat. ⁊ tāto se celeri' foras fundit.
q̄nto ad hūanos oc'los p ostēsū pallorē exit.
Plerūq; fit. ut q̄d cā dei agi Lco. viij.
credit. p solis humanis fauorib' agat.
Qd bn̄ symō ille sig̃ficat. q̄ īuēt' ī itinē. c̄
cē dn̄icā ī āgariā portabat. Aliena nāq;
on'a ī āgariā portant. qn̄ p uaītatis studi'
aliq̄d g̃it. Q' g̃ p symonē desig̃nt. n̄ abstinē
tes ⁊ arrogātes. q̄ p abstinētiā q̄de carnē
afficiūt. s; fructū abstinētie īti' n̄ req̄rūt.
Ill'. dix. j. d. s. L. ix. Sm Lucam.
Siq̄s vult post me uenire. abneget semet
ipm̄. ⁊ tollat cr̄cē suā cotidie. ⁊ seq̄t me. ⁊ R.
Quia dn̄s ac redēptor nr̄ O. l. e. bi. bb. pp.
nouus hō uenit ī mūdū. noua p̄cep
ta edidit mūdo. Vite. n. nr̄e ueti ī uitijs
enutrite. c̄rietatē opposuit nouitatis sue.
Quid enī uet' q̄d carnal' hō Lco. x.
nouat. n̄ sua retinē. aliena rape si
possz. c̄cupiscē si n̄ possz. Sz celestis me
dic' sīgulis q̄busq; uitijs obuiātia adhibz
Sicut enī arte medicine xj. C medicamēta.

calida frigidis. frigida calidis curantur. ita
dns nr contraria opposuit predicamenta peccatis. ut
lubricis continentiam. tenacibus largitatem. iracun
dis mansuetudinem. elatis preciperet humilitatem.

Cum se sequentibus dns noua mandata xij.
proponeret. dixit. Nisi quis renuntiauerit omnibus que
possidet. non potest meus esse discipulus. Ac si aperte dicat.
Qui per uitam ueterem aliena concupiscitis. per noue
conuersationis studium et uestra largimini. Quod uero in
hac lectione dicat. audiamus. Qui uult post me ue
nire. abneget semetipsum. Ibi dicitur. ut abnege
mus uestra. hic dicitur. ut abnegemus nos. Sed fortasse
laboriosum non est homini. relinquere sua. sed ualde la
boriosum est. relinquere semetipsum. Secundum Lucam.

Nihil. dixit. i. d. s. Si quis uult post me uenire.
abneget semetipsum. et tollat crucem suam coti
die. et sequatur me. Qui enim uoluerit animam
suam saluam facere. perdet illam. Nam qui perdiderit a
nimam suam propter me. saluam faciet illam. Quid
enim proficit homo. si lucretur uniuersum mundum. se
autem ipsum perdat. et detrimentum sui faciat. Nam
qui me erubuerit. et meos sermones. hunc fi
lius hominis erubescet. cum uenerit in maiestate
sua. et patris. et sanctorum angelorum. Dico autem uobis.
uere sunt aliqui hic stantes. qui non gustabunt mortem. do

nc uideāt regnū dei. Jt. de. j. mr̄e. l. ix. S. Joh.

Nill. Dixit. j. d. s. Amē amē dico uob. nisi gr̄nū
frumēti cadēs ī trā. mortuū fuit. ipm̄ solū
manz. Et. Rel. Om̄. l. e. bī. aug. epī.

Se aut̄ dicebat. Ipm̄ erat gr̄nū. mortifi
cād. ⁊ mltiplicād. Mortificād ī fideli
tate uideoꝝ. mltiplicādū fide oīm ꝓplorꝝ. sectāda
Jā uo exhortās ad passionis sue ~~imitanda~~
uestigia. q̄ amat inq̄t aīam suā. pdz eā. Qd
duob modis ītelligi potest. Lectio. x.

Qui amat pdet. id ē. si amas pdes. Si
cupis uitā tenere cū xp̄o. noli mortē
timere p xp̄o. Jt alio m. Qi amat aīam suā.
pdet eā. Noli amare ī hac uita. ne pdas
in etna uita. Hoc autē qd posti dixi. ma
gis uidet hr̄e ewāgelic sensus. Seqt enī.
Et q̄ odit aīam suā ī hoc mūdo. ī uitā etnā
Qui amat aīam suā. l. xj. Custod eā.
Sb intelligit. ī hoc mūdo. ipse itaq̄ p
det. Qui aū odit. utiq̄ ī hoc mūdo. ī uitā
etnā ipse custodit eā. Mira ⁊ magna sē
tētia. quēadmod sit hoīs ī aīam suā amor.
ut peat. odiū ne peat. Si male amauis.
tūc odisti. si bn̄ odis. tūc amasti. Felices. q̄
oderīt custodiēdo. ne pdāt amādo. l. xij.

Vide aut̄. ne t̄ sb̄repat. ut teip̄m ue
lis ĩtime. sic ĩtelligēdo. q̄ debes odis
se ĩ hoc mūdo aĩam tuā. Hic enī q̄da ma
ligni. atq; p̄uersi. ⁊ ĩ semzipsis crudeliores
⁊ scelatiores homicide. flāmis se donant.
aq̄s p̄focāt. p̄cipitio collidūt. ⁊ p̄eūt. Hoc
xp̄c n̄ docuit. ĩmo etiā dyabolo p̄cipitiū
suggerenti redi ĩq̄t ret̄ sathana. Scr̄ptū ē.
n̄ tēptabis dn̄m d̄m tuū. Scd̄m Joh.
In ill̄. Dix̄. j. d. s. Am̄ am̄ dico uob̄. nisi g̃
nū frumēti cadēs in t̄rā. mortuū fuit. ip̄m
solū manet. Si aut̄ mortuū fuit. mltum
fructū affert. Qui amat aĩam suā. p̄det
eā. ⁊ q̄ odit aĩam suā ĩ hoc mūdo. ĩ uitā
et̄nā custodit eā. Si q̄s m̄ mīstr̄. me seq̄t̄.
Et u̇ sū ē. illic ⁊ mīst̄ me⁹ er̄. Si q̄s m̄ mī
strauit. honorificabit eū p̄r me⁹. Amen.
In natal̄ pl̄imoꝝ mr̄m. ad. ves. l. iij. Cap.
Sancti p̄ fidē uicerūt regna. op̄ati sūt
iustitiam. adepti sūt rep̄missiones. in
xp̄o jh̄u dn̄o nr̄o. Itē aliud Capitl̄m.
Vstoꝝ aĩe ĩ manu dei sūt. ⁊ n̄ tāgz illos tor
mētū mortis. uisi sūt oc̄lis ĩsipiētiū mori.
illi aut̄ sūt ĩ pace. R̄. Sc̄i tui dn̄e bn̄dicēt
te. V̄. Gl̄am regni tui dicēt ⁊ potētiā tuā loq̄t̄.

bñd. V. Justi ĩppetuũ. ¶ Si fuit a. co. V. Exultẽt
iti. ad. m. Isti sũt scĩ. q̃ ꝑ testamẽto dei sua corpa
tradiderũt. ⁊ ĩ sãguĩe agni lauerũt stolas suas. ¶ Col
lcas. R. post kalẽdar. Inuit. Regẽ mr̃m dõ veni
te adoremꝰ. In. j. n. ã. Secꝰ decursꝰ aq̃rũ plãtau
uineã itoꝝ. sz ĩ lege dõ fuit uolũtas eoꝝ. ps.
Btũs u. ã. Predicãtes p̃ceptũ dõ. ꝯstituti sũt
ĩ mõte scõ eiꝰ. P. Quare. fre. ã. Filij hoĩm scito
te. q̃ dñs scõs suos mirificauit. P. Cũ ĩuoc. ã.
Letẽtur oẽs q̃ sp̃ant ĩ te dñe. qm̃ tu bñdixisti itis.
scuto bone uolũtatis coronasti eos. P. Vba. nĩ.
ã. In vniuersa tra. gl̃a ⁊ honore coronasti eos. P.
Dñe. dꝰ. nr̃. ã. Scĩs q̃ ĩ tra sũt eiꝰ. mirificauit
oẽs uolũtates meas int̃ illos. P. Cõserua. V.
Exultẽt iti. R. Absterget ds oẽm lacrimã ab
oclis scõꝝ. ⁊ iã n̄ erit ãpliꝰ nz luctꝰ. nz clamor. sz n̄
ullꝰ dolor. qm̃ p̃ora tr̃sierũt. V. Nõ esuriẽt. nz
sitiẽt ãpliꝰ. ⁊ n̄ cadz sr̃ illos sol. nz ullꝰ estꝰ. Qm̃.
R. Viri scĩ glosũ sãguinẽ fuderũt ꝑ dñõ. ama
uerũt xm̃ ĩ uita sua. imitati sũt eũ ĩ morte sua. ⁊
ideo coronas triũphales meruerũt. V. Vnꝰ sp̃s.
⁊ vna fides erat ĩ eis. ⁊ ideo. R. Tradiderũt
corpa sua ꝓpt̃ dm̃ ad supplicia. ⁊ meruerũt hr̃e
coronas ꝓpetuas. V. Inmania. n. ꝑ xm̃ ĩ suis cor
pibꝰ ꝑtulerũt tormẽta. ⁊ mer. R. Scĩ tui

dñe mirabile ꝯsecuti sunt iter. sinuentes p̄ceptis tuis.
Vt inuenirent illesi in aq̄s ualidis. terra apparuit ari
da. et in mari rub̄o via sn̄ ipedimento. V. Victrice man̄
tuā laudauerunt pariter. et decantauerunt dñe nomen scm̄ tuum.
Vt. inueni. In. ij. ꝯ. ā. Via iustorum recta facta est. et iter scorum
p̄paratum est. ps. Dñi est. t. ā. Iusti aut̄ ip̄petuum ui
uent. et apud dominum est merces eorum. P. Exultate iusti. ā.
Iustorum aut̄ aīe in manu dei sunt. et n̄ tāgz illos tor
mentum malitie. ps. Bn̄dicā. ā. Fulgebunt iusti sicut
sol in regno patris eorum. alla. ps. Deus nr̄. re. ā. Da
bo scis meis locum noīatum in regno patris mei. dic̄. d̄. P.
Te decet. ā. Sci p fidem uicerunt regna. opati sunt iusti
tiā. adepti sunt p̄missiones. P. Deus uener. V.
Iustorum aīe in ma. di s. R. Verba carnificum nō
timuerunt sci dei. morientes p xi nomine. Vt heredes fierent
in domo dñi. V. Tradiderunt corpa sua ꝓpter dm̄ ad
supplicia. Vt. he. R. Hec est uera fr̄nitas. q̄ nunq̄m
potuit uiolari certamine. q̄ effuso sangue. secuti sunt dominum.
Cōtēpnentes aulā regiā. peruenerunt ad regna celestia.
V. Ecce q̄ bonum. et q̄ iocundum. hitare fr̄s in unum. Cōtēpn̄.
R. Propter testamentum dñi. et leges p̄rnas. sci dei p
stiterunt in amore fr̄nitatis. Quia vnus fuit sp̄ sp̄s
in eis. et vna fides. V. Memoria eorum n̄ delinquet.
et nomen eorum in eternum manz. Qua. R. Iusti ip̄petuum ui
uent. et apud dominum est merces eorum. et cogitatio illorum apud

altissimi. Ideoq; accipiet regnum decoris de manu domini. V.
Deus temptauit illos. et inuenit eos dignos se. Idem ac.
ad. cc. a. Isti sunt sancti qui pro dei amore minas hominum con
tempserunt. sancti martires in regno celorum exultant cum angelis.
o quam pretiosa est mors sanctorum qui assidue assistunt ante dominum.
et ab inuicem non sunt separati. V. Gloriosus deus in sanctis. s. mi. R.
Sancti per fidem uicerunt regna. operati sunt iustitiam. adepti sunt pro
missiones. et fortes facti sunt in bello. Omnes enim testimonio fidei
probati sunt. V. Castra uerterunt exterorum. effugarunt aciem
gladii. Omnes enim. R. Corpora sanctorum in pace sepulta
sunt. et nomina eorum uiuent In generatione et generationem. V.
Sapientiam eorum narrant populi. et laudem eorum pronuntiat
ecclesia. In. gen. R. Iustorum anime in manu dei sunt. Et non
tanget illos tormentum malitie. V. Visi sunt oculis insi
pientium mori. illi autem sunt in pace. Et non. R. Lauerunt
stolas suas. et candidas eas fecerunt in sanguine agni.
V. Isti sunt qui uenerunt ex magna tribulatione. et lauerunt
stolas suas. et candi. In. l. a. Sancti martires quanta pas
si sunt tormenta. ut secum peruenirent ad palmam martyrii.
R. Exultent iusti In conspectu dei. V. Et delectentur in le
titia. In. c. V. Iusti in p. iii. ad. Bn. a. Fulgebunt
iusti. et tamquam scintille in harundineto discurrent. iudica
bunt nationes. et regnabunt in eternum. ad. i. a. Cum palma
ad regna peruenerunt sancti. coronas decoris meruerunt
de manu dei. ad. iii. a. Corpora sanctorum in pace sepulta

sf. et uiuēt noīa eorꝫ ī eternū. V. Exultēt iusti ī. g.
ad. vj. ā. Martires dō. dnō bn̄dicite ī eternū. Cap.
Reddꝫ ds mercedē laborꝫ scōꝫ suoꝫ. et de
ducet illos ī uia mirabili. V. Iustoꝝ aīe.
Adesto dnē. mr̄m depcatōe scōꝫ. Coll.
et qs pati ꝓ tuo noīe tribuisti. fac tuis
fidelibꝫ suffragari. P. ad. ix. ā. Martirū cho
rus laudate dnm̄. alleluia. Capitulum
Iusti tulerūt spolia īpioꝝ. et decātauerūt
dnē nom̄ scm̄ tuū. et uictricē manū tuā
laudauerūt pariter dnē ds nr̄. V. Glos ds. ī.
Cōcede qs ops ds. ad eoꝝ nos Collecta.
gaudia eterna ꝑtingere. de qꝝ nos uirtute
tribuis ānua sollēpnitate gaudere. P. ad. ves. ā.
Si corā hoīb tormēta passi sf. spes electoꝝ ē īmor
tal ī eternū. ā. Tāq aurꝫ ī fornace. ꝓbauit elcōs
dn̄s. et qi holocausti hostiā accep̄ illos. ā. Istoꝝ ē
enī regnū celoꝝ. q̄ ꝯtēpserūt uitā mūdi. et ꝑuene
rūt ad p̄mia regni. et lauerūt stolas suas ī sā
guīe agni. ā. Via iustoꝝ. R. Scī tui dc. V. Iusti
īppetuū. R. ot. ā. Tradiderūt corpa sua ad
supplicia. ideo coronātur. et accipiūt palmā. Plimo
rū. mr̄. Sermo bī. aug. epī. lcō. j.
Psalm q cantat dnō. uidet scīs mr̄i
bꝫ ꝯueīre. Sꝫ si mb̄ xi sum. sic esse

debem⁹ ad oēs nos ꝑtinere ītelligam⁹. Qui semi
nāt ī lacrimis. ī gaudio metēt. Cūtes ibant.
ꝛ flebāt. mittētes seīa sua. Veīētes autē
ueīent ī exultatōe. tollētes maīplos suos.
Quo eūtes. ꝛ uñ ueīētes. Qui l. ij.
seīantes ī lacrimis. Que sūt seīa. Qui
manipuli. Cūtes ad mortē. ueīētes a mor
te. Cūtes nascēdo. ueīētes resurgēdo. Seī
nātes opa bō. metētes etnā mercedē. l. iij.
Seīa sūt nr̄a. qcqd boni fecim⁹. maīpli
nr̄i. qd ī fine recipiem⁹. Si g̊ bō sunt
seīa. bō opa. qre cū lacrimis. cū hilarē dato
rem ~~datorem~~ diligat deus. Hic pmū ui
dete fr̄s kmi. qm̄ maxīe ad btōs mr̄es ūba
Nulli tm̄ īpēderūt. l. iiij. Cista ꝑtineāt.
qntū illi. q seipsos īpēderūt. sic dic
apls. Et ipse īpendar ꝓ aīab⁹ ur̄is. Impē
derūt. n. seipsos. ꝯfitendo xp̄m. ꝛ īplendo
ei⁹ adiutorio. qd dcm̄ ē. Ad mēsā magnam
sedisti. scito qm̄ talia oportet te ꝑparare.
Que ē mēsa magna. n̄ vñ accipim⁹ l. v.
corp⁹ xi ꝛ sāguinē. Qd ē. scito qm̄ ta
lia te oportet ꝑparare. n̄ qd bs iohēs ex
poīt. sicut xp̄c ꝓ nob aīam suā posuit.
sic ꝛ nos debem⁹ ꝓ fr̄ib⁹ aīas ponere. l. vj.

Ecce. quantum sancti martires impenderunt. Sed nunquid
perierunt. quando securitatem a domino etiam de ca
pillo acceperunt. Perit manus. ubi non perit
pilus. Perit caput. ubi non perit capillus.
Ubi non perit palpebra. perit oculus. Hac ergo mag
na accepta securitate. impenderunt seipsos. vii.
Operibus bonis seniemus. cum tempus est. dicente apostolo.
Qui parte seniat. parte et metet. Infati
gabiles inquit. cum tempus habemus. operemur bonum ad
omnes. maxime autem ad domesticos fidei. et iterum.
Bonum inquit facientes. non deficiamus. tempore enim
suo metemus. Qui defecerit in senie. non gaudebit
in messe. Quare ergo in lacrimis. cum omnia bona opera no
stra habere debeant hylaritatem. Y. viij.
Et quidem de martiribus dici potest. quia in lacrimis
seniauerunt. fortiter. non. certauerunt. et in
magnis tribulationibus fuerunt. Nam ut eorum
lacrimas xpc consolaretur. transtulit eos. et transfi
gurauit in se. et dixit. Tristis est anima mea. usque
ad mortem. Item. de pluribus martiribus. Y. ex. o. bi. bb. pp.
Ait dominus martiribus suis. Trademini a pa
rentibus. et fratribus. et cognatis. et amicis.
et morte ex uobis afficient. Minorem
dolorem mala ingerunt. que ab extraneis inferun
tur. Plus uero in nobis ea tormenta seuiunt. que ab

Illis patim̄. de q̄rū m̄tib⁹ p̄sumebam⁹. q̄ cū
dāpno corpis. mala nos crutiāt amisse cari-
tatis.
Hinc ē. q̄ de iuda traditore suo l. ij.
p psalmistā dn̄s dic̄. Et q̄de si inimic⁹
meus maledixisset m̄. sustinuisse utiq̄. ⁊ si
is q̄ oderat me. sr̄ me mag̃ locut⁹ fuisset.
abscōdem me utiq̄ ab eo. Tu uo hō una
nimis. dux me⁹. ⁊ not⁹ me⁹. q̄ siml' mecū dul
ces capiebas cibos. ī domo dei ābl'auim⁹ cū
Et rursū. Hō pacis mee l. iij. Cōsensu.
ī q̄ sp̄abā. ⁊ q̄ edebat panes meos. am
pliauit aduersū me supplātatōm. Ac si de t̄
ditore suo dn̄s ap̄tis uocib⁹ dicat. Tn̄sgressi
onē ei⁹ tāto g̃uiu⁹ p̄tuli. q̄nto hāc ab eo. q̄
meus esse uidebatur. sensi. l. co. iiij.
Omēs elcī. q̄ sūmi capitis m̄bra sr̄. caput
q̄ suū ī passione secūt̄. ut ipsos adu
sarios ī sua morte sētiant. de quoꝝ uita
p̄sumebāt. ⁊ tāto eis crescat m̄ces op̄is.
q̄nto eis uirtutis lucrū p̄ficit ex alieno
Quia dura sr̄. q̄ l. v. Cdāpno caritatis.
p̄dicūt̄ de afflictōe mortis. p̄tin⁹ cōso
latio sbdit̄ de gaudio resurrcōis. cū dicit̄.
Capill⁹ de capite uro n̄ p̄ibit. Scim⁹ fr̄es.
q̄ caro īcisa dolz. capill⁹ īcisus n̄ dolet.

Ait ergo dominus matribus suis. Capillus de Lectio vi.
capite vestro non peribit. videlicet aperte dicens.
Cur timetis. ne pereat quod incisum dolet. quando et
illud in vobis perire non potest quod incisum non dolet. Sequitur.
In patientia vestra possidebitis animas vestras. Idcirco
possessio anime in virtute patientie ponitur. quia radix
omnium custos quoque virtutum patientia est. Lectio vii.
Per patientiam possidemus animas nostras. quia dum
nobis ipsis dominari discimus. hoc ipsum incipi
mus possidere quod sumus. Patientia vero est. aliena ma
la equanimiter perpeti. contra eum quoque qui mala irrogat.
Qui sic proximi Lectio viii. Cum illo dolore mordi
mala portat. ut tamen tacitus doleat. et tempus
digne retributionis querat. patientiam non exhibet. sed
ostendit. Scriptum quippe est. Karitas patiens est. be
nigna est. Patiens namque est. ut aliena mala
toleret. benigna vero est. ut ipsos etiam quos por
tat. amet. Unius confessoris pontificis. Capitulum.
Benedictionem omnium gentium dedit illi dominus.
et testamentum suum confirmavit super caput eius. Responsio.
Amavit eum dominus. et ornavit eum. Versus. Stola glorie induit
eum. et. or. Versus. Ecce sacerdos magnus. Si autem fuerit. Commemoratio. Versus.
Iustum deduxit. Ad. Mathei. Similabo eum viro sapien
ti. qui edificavit domum suam super petram. Collectas. Re
post. Kal. Inuitatorium. Regem confessorum dominum venite ad. In. i. nota.

Beatus vir qui in lege. ~~et c. sic de i. mre.~~ V. Iustum deduxit.
R. Euge serue bone et fidelis quia super pauca fuisti fidelis
super multa te constituam. Intra in gaudium domini tui. V. Domine quin
que talenta tradidisti mihi. ecce alia quinque super lucratus sum. Intra. R.
Ecce sacerdos magnus qui in diebus suis placuit deo. Ideo
iureiurando fecit illum dominus crescere in plebem suam. V. Benedixit
et omnem omnium gentium dedit illi. et testamentum suum confirmauit super ca
put eius. Ideo. R. Iurauit dominus. et non penitebit eum. tu es
sacerdos in eternum secundum ordinem melchisedech. V. Dixit dominus
domino meo. sede a dextris meis. Secundum. R. Iste sanctus
dignus in memoriam uertitur hominum qui ad gaudium transiit angelorum.
Quia in hac peregrinatione solo corpore constitutus. cogitatione et
auiditate in illa eterna patria conuersatus est. V. Vinculis car
nis absolutus talentum sibi creditum domino suo cum lucro re
portauit. Qua. In. ij. Ij. V. Amauit eum dominus et ornauit eum. R.
Posui adiutorium super potentem et exaltaui electum de
plebe mea. Manus enim mea auxiliabitur ei. V. Inueni dominum
seruum meum. oleo sancto meo unxi eum. Manus. R. Inue
ni dominum seruum meum. oleo sancto meo unxi eum. Manus enim
mea auxiliabitur ei. V. Nichil proficiet inimicus in eo et filius
iniquitatis non apponet nocere ei. Manus. R. Amauit eum
dominus. et ornauit eum. stola glorie induit eum. et ad portam
paradysi coronauit eum. V. Induit eum dominus loricam
fidei. et ornauit eum. et ad. R. Fidelis namque et prudens
dispensator in magni patrisfamilias domo constitutus

erat. Vt consuis suis in tpe mensam tritici erogarz.
℟. Pro salute et augmento gregis sui commissi. cura per
uigili sollicitus erat. Vt. co. ad. cc. a. Amauit eum
dns. et ornauit eum. stola gle induit eum. et ad portas
paradysi coronauit eum. ℣. Iustus ut palma. flo. ℟.
Magnificauit eum in conspectu regum. Et ded illi coronam
gle. ℣. Statuit illi testamentum sempiternum et bificauit
illum. et ded. ℟. Iustum deduxit dns per uias rectas.
et ondit illi regnum dei. et ded illi sciam scorum. Ho
nestauit illum in laboribus suis. ℣. Magnificauit eum
in conspectu regum et ded illi coronam gle. Honesta. ℟.
Beatus uir qui inuentus est sine macula. qui post aurum non abiit.
nec sperauit in thesauris pecunie. Ideo stabilita sunt
bona illius in dno. ℣. Potuit. n. transgredi. et non est transgressus.
et facere mala. et non fecit. Ideo. ℟. Sint lumbi uri pre
cincti. et lucerne ardentes in manibus uris. Et vos similes homi
nibus expectantibus dnm suum. quando reuertatur a nuptiis. ℣. Vi
gilate ergo. quia nescitis. qua hora dns uester uenturus sit. Et
vos. In. l. a. Ecce sacerdos magnus. qui in diebus suis pla
cuit deo. et inuentus est iustus. ℟. Iustum deduxit dns per
uias rectas. ℣. Et ondit illi regnum dei. per uias. ℣.
Ecce. sac. mag. ad. bn. a. Euge serue bone et fidelis
quia super pauca fuisti fidelis. super multa te constituam. dicit
dominus. ad. i. a. Euge serue bone in modico fidelis. intra in gau
dium domini tui. ad. iii. a. Fidelis seruus et prudens. quem co

stituit dn̄s sr̄ familiā suā. V. Justū deduxit. ad. vj. a.
Beat' ille seruus. cū uenit dn̄s ei' ⁊ pulsauit ia
nuā. ⁊ inuenit eū uigilātē. V. Amauit. e. do'. ⁊.
ad. ix. a. Ecce uere israelita. i q̄ dol' n̄ ē. V. Just' ut
palma. flo. ¶ Capl'a ⁊ collectas ad. vj. ⁊ ix. R.
p' antiphonas. ad. ves. sr̄. p's. a. Cognouit eū dn̄s
i bn̄dcoib' suis. ⁊ inuenit gr̄m corā oculis dn̄i. an.
Justū deduxit do' p uias rectas ⁊ ond' illi reg' dei.
⁊ ded' illi sciā scōr. honestauit illū i laborib' ⁊
cōpleuit labores illi'. a. Just' cor suū tradz ad vi
gilād' diluculo ad dn̄m. q̄ fecit illū. ⁊ i cōspectu altis
simi deprecab'. a. Serue bo' ⁊ fidel'. qr sr̄ pauca fu
isti fidel'. sup' multa te cōstituā. intra i gaudiū dn̄i
dei tui. R. Amauit. e. d'. V. Ecce. sacr. mag. ad. m.
Iste scs dig' i memoriā uertit' hoīm. q̄ ad gaudi'
transijt ā gelor. qr i hac peregrinatōe solo corpe cōsti
tut'. cogitatōe ⁊ auiditate i illa eterna pr̄ia cōu
sat' ē. ad. vj. Cap. Siluest'. Greg'. Aug'. Martini.
Nō ē inuent' silis illi. q̄ cōseruarz legē excel
si. ideo iureiurādo fecit illū dn̄s crescere
Adesto dn̄e p̄cib' Coll'. Ci plebē suā.
nr̄is. q̄s i sci. N. cōfessoris tui atq̄ pō
tificis sollēpnitate defim'. ut q̄ nr̄e iusti
tie fiduciā n̄ habem'. ei' q̄ t' placuit meritis
adiuuem'. P. ad. ix. Cap. de eisdē scis.

Cognouit eum dns in bndcoib suis. gsuauit illi miam suam. et inuenit gram coram oclis do. ¶ Collam R. p. Kal. ad hoc sig. x.

Ad. vi. Cap. Ambrosij. Remigij. Nicolai. Pet. Mal. Wil. eum.

Ecce sacdos magn. qui in dieb suis placuit deo. et inuent e iust. et in tpe iracundie fcs e reconciliatio. ¶ Collam R. p. Kal. ad h sig. y.

Magnificauit eum dns in gspcu regum. et dedit illi coronam glie. Ad. ix. Cap. de eisd. Coll.

Bti. N. gfessoris tui atq pontificis qs do intercessione placat. et uenia nob tribue. et remedia sepitna gcede. P. Lcoes de. j. cof. pontif. Lcoes ex om. bi. bb. pp. l. j.

Beati st sui illi. qs cum uenit dns. inuenit uigilantes. Vigilat. qui ad aspcm uri luis. mtis oclos aptos tenz. Vigilat. qui seruat opando quod credit. Lco. ij.

Vigilat. qui a se torporis et negligentie tenebras repellit. Hic etenim paul dicit. Euigilate iusti. et nolite pcare. Hic rurs ait. Hora e. ia nos de sopno surge.

Veniens ad iuditium dns. qd uigilantib suis exhibeat. audiam. Am dico uob. q pcinget se. et faciet illos discumbe. et transiens ministrabit illis. Lectio. iiij. l. iij.

Precinget se. id ē. ad retributōem p̄parat.
Faciet illos discūbere. id ē. ī eterna q̄ete
refoui. Discūbere q̄ppe nr̄m. ī regno q̄escere ē.
Vn̄ rursū dn̄s dic̄. Veīent. ⁊ recūbēt cū
abraham. et ysaac. ⁊ iacob. Lectio. v.

Trāsiēs dn̄s ministrat. q̄a lucis sue illustra-
tōe nos satiat. Transire u° dcm̄ ē. cū
de iuditio ad regnū redit. Vel certe dn̄s
nob̄ post iuditiū trāsit. q̄ ab hūanitatis forma
ī diuinitatis sue ꝯtēplatōem nos eleuat. Q̄
trāsire ei⁹ ē. ī claritatis sue speculatōem nos
ducere. cū eū quē ī iuditio ī hūanitate cernim⁹.
etiā ī diuinitate pt⁹ iuditiū uidebim⁹. L. vi.

Ad iuditiū ueīens dn̄s. ī forma sui oīb⁹ ap-
paret. q̄ scriptū ē. Videbūt. ī quē trāsi-
fixerūt. Sed reprobi ī supplitiū corruūt. iusti
ad claritatis sue glam p̄thūt. sic scriptū ē.
Tollat ī pi⁹. ne uideat glam dei. Sed q̄d. si
sui ī p̄ma uigilia negligētes existūt. vij.

Prima uigilia. p̄mieue etatis custodia
ē. Sz neq̄ sic desp̄andū ē. ⁊ a bono op̄e
cessand. Nā lōganimitatis sue patiam in
sinuās dn̄s. sbdit. ⁊ si uenit ī scda uiglia.
et si in tertia vigilia uenerit. et ita īue-
nerit. beati sūt serui illi. Lectio. viij.

Prima uigilia. primeuum tps ē.
id ē. puritia. scda adolescētia uel iu
uent. q̄ auctoritate sac eloqi. vnū sūt.
dicētis. Letare iuuenis. ī adolescēt tua.
Tertia aut senect accip. Qui g uigilare ī
prima uigilia noluit. custodiat uel scdam.
ut q̄ gūti a puitatib suis ī puritia neglex.
ad uias uite saltē ī tpe iuuētutis euigi
let. Et q̄ uigilare ī scda uigilia noluit. ter
tie uigilie remedia n̄ amittat. ut q̄ ꝛ ī iu
uētute ad uias uite n̄ uigilat. saltē ī sen
tute resipiscat. Y. ix. Secūdū Lucam.
In illo. Dix. j. d. s. Sint lūbi uri pcīcti. et
lucerne ardētes. Et. R. Om. Y. e. bi. bb. pp.
Sci ewāgely frs kmi apta ē nob lectō
recitata. Sed ne aliquib ipsa ei pla
nities alta fortasse uideat. eā sub breui
tate tnscrim. qtin ei expositio ita nesci
entib fiat cognita. ut tn̄ sciētib n̄ sit one
Quia uiris luxia ī lūbis Y. x. Crosa.
sit. feis ī ūbilico. testat dns. q̄ de dy
abolo ad bm Job loq. dicēs. Virt ei ī lū
bis ei ꝛ fortitudo illi ī ūbilico uētis ei.
A principali g sexu. lūboꝝ noīe Y. xi.
luxia designat. cū dns dic. Sint

lubi uri precincti. Lubos enim precingimus. cum
carnis luxuriam per continentiam coartamus. Sed
quia minus est mala non agere. nisi etiam quisque studeat
et bonis operibus insudare. pertinus addit. Et lu
cernas ardentes in l. xii. Cerne ardentes.
manibus tenemus. cum per bona opera. proximis no
stris. lucis exempla monstramus. De quibus profecto
operibus dns dicit. Luceat lux vra coram hominibus.
ut videant opa vra bona. et glificent patrem vrm
qui in celis est. Duo autem sunt. que iubentur. et lubos re
stringere. et lucernas tenere. ut et munditia casti
tatis sit in corpore. et lumen veritatis in operatione.
Nillus. Dixit. i. d. s. Sint lubi vri | Secundum Luc.
precincti. et lucerne ardentes. Vos similes homi
nibus expectantibus dnm suum. quando revertatur a nup
tiis. ut cum venerit. et pulsaverit. confestim aperi
ant ei. Beati servi illi. quos cum venerit dns in
venerit vigilantes. Amen dico vobis. quod precinget
se. et faciet illos discumbere. et transiens ministra
bit illis. Et si venerit in secunda vigilia. et si in
tertia vigilia venerit. et ita invenerit. beati sunt
illi. Hoc autem scitote. quoniam si sciret pater fami
lias. qua hora fur veniret. vigilaret utique.
et non sineret perfodi domum suam. Et vos estote
parati. quia qua hora non putatis. filius hominis veniet.

Mit. de .i. of. potif. Sermo bi Argentij epi.

Magnū bonū ē frs kmi. ⁊ ualde cōgruum. ualde q̄ cōmodū. ⁊ maxīe xrianis oīb' appetēdū. ut unusq̄sq̄ deficere n̄ delectet' ī pei'. sz oēs pficere studeam' ī meli'.

Arbores sum' frēs kmi ī ag' dnīco cōstituti. ds aū nr̄ ē agricola. Ille nos cōpluit. ille colit. Ipse fecūditatē donat. ipse fructificādi grām sbministrat. Pluuia dei. ē sermo scē pdicatōis. Cultura dei. ē īfusio gratie spiritalis. Lectio .iij.

Deus g' pcepto nos cōpluit. adiutorio colit. Dū cōpluit. aufert a nob' ignorātie siccitatē. dū colit. de ipsa tra spinas et tribulos mūdane cupiditatis exstirpat. Debem' fecūdari celestib' pluuijs. debe' itaq̄ cōgrua fructificatōe manib' supni respondere cultoris. Et si n̄ possūt oēs arbores eq̄les fruct' afferre. nulla tn̄ debz ī ag' dnīco sterilis pmanere. Lectio .v.

Multū metuēda ē nob' frēs illa sīnia cōminātis. q̄ dr̄. Omīs arbor q̄ n̄ fac fructū bonū. excidet'. ⁊ ī ignē mittet'. Q̄ si sterilitas ī ignē mittit'. rapacitas q̄d meret'. Quid recipiet. q̄ alienū tulit. Lco .vj.

h. Abn̄ uiuēdi cōdonat ubtatē. Dū pluit. tram nrī cordis irrigat. dū uo colit.

si sēp ardebit. q̄ de suo nō dedit. Et si iu
ditium sn̄ mīa. erit illi q̄ n̄ fec̄ mīam. q̄
le iuditiū erit illi. q̄ fecit rapinā. Time
am⁹ g̊ frēs. timeam⁹ actus nr̄os. Y. vij.

Obediēs xp̄o. uēdat q̄ possidet. ⁊ elemo
sinā det. ut de t̄ra cor ad celū leuet.
ut auaritiā calcet. ut ad p̄fectōis culmē.
tota mētis ītētōe festinꝫ. ut n̄ sit sollicit⁹ q̄
sūt mūdi. sed q̄ sūt dn̄i. ut mūdū sibi cr̄ucifixū
habeat. se q̄ꝫ mūdo cr̄ucifixū exhibeat. ut sit
omīno paup̄ ī sc̄lo. ⁊ diues ī xp̄o. Y. viij.

Videm⁹ nō oīb⁹ uēdēdarū rerū suarū
īesse ūtutē. Vnūq̄sq̄ꝫ. n. p̄p̄ū h̄t donū
a deo. ali⁹ q̄de sic. ali⁹ autem sic. Ecce hoc tā
magnū bonū imple pauci possūt. mlti n̄
possūt. Nūq̄d q̄r paucis donat̄ ista p̄fectio.
p̄p̄tea debēt esse pessimi. q̄cūq̄ꝫ ī bono nō
dū possūt esse p̄fcti. Nūq̄d p̄p̄tea x̄ian⁹ debꝫ
uitio rapacitatis īsiste. q̄r forte n̄dū p̄ oēs
res suas paup̄ib⁹ erogare. Aut ideo debꝫ
aliena ꝯcupisce. q̄r p̄p̄ria n̄dū p̄ oīno ꝯtēp
nere. Absit hoc frēs ab oīb⁹ x̄ianis. auertat
hoc d̄s a fidelib⁹ suis. Y. ix. S. Matheū.

In ill. Dix. j. d. s. Vigilate. q̄r nescitis. q̄
hora dn̄s ur̄ uētur⁹ sit. Et. R. Om̄. Y. eid.

Dnic' sermo. quē debem' | bi fulgētij epi.
oēs n̄ solū studiose. uerū etiā sapi
ent' audire. cui nos oportz hūilr ac delcā
bilr obedire. modatōis sue tenēs ubiqz
tēpiem. ut n̄ ouib' desint pabula. n̄ pa
storib' alimēta. qda specialr solis p̄cipit no
bis. qda u̇ gnalr ⁊ nob ⁊ uob. lcō. x.
Nob nāqz. id ē. seruis. qs pr ille familias.
rerū oīm dn̄s. ad hoc ī sua magna
domo ꝯstituit. ut ꝓp ei' uerbū grē mīstre
m'. specialr īiūgit' scē p̄dicatōis officiū.
Genalr u̇ ⁊ nob ⁊ uob. salutaris īdicit'
In dn̄i mādatis l. xi. Cobedia mādatoꝝ.
tāqm̄ ditissimis ferculis. sic celestiū deli
tiaꝝ copia spiritalr exubat. ut ī uerbo di
abundz qd pfectus comedat. abūdz etiam
qd paruulus sugat. Ibi. n. simul ⁊ lacte'
potus. q̇ tenera fideliū nutrit' īfātia.
⁊ solid' cib'. q̇ robusta pfectoꝝ iuuēt' spiri
talia scē uirtutis accipiat incremēta. l. xij.
Ibi prorsus ad salm ꝯsulit' uniuersis. qs
dn̄s saluare dignat'. Ibi ē. qd oī etati cō
gruat. ibi qd oī pfessiōi ꝯueniat. Ibi au
dim' p̄cepta q̄ faciam'. ibi cogscim' pre
mia que sperem'. Ibi ē iussio. q̄ nos p̄

litteram doceat. et instruat ad sciam. ibi pro
missio. que per gratiam trahat. et perducat ad gloriam. Sed
Ill. dixit. i. d. s. Vigilate. quia nesci | Math.
tis. qua hora dominus vester venturus sit. Illud autem sci
tote. quoniam si sciret pater familias. qua hora fur
venturus esset. vigilaret utique. et non sineret per
fodi domum suam. Ideo et vos estote parati.
quia qua nescitis hora filius hominis venturus est. Quis pu
tas est fidelis servus et prudens. quem constituit
dominus suus super familiam suam. ut det illis cibum
in tempore. Beatus ille servus. quem cum venerit dominus
eius invenerit sic facientem. Amen dico vobis. quoniam super
omnia bona sua constituet eum. Amen. Item. i. Cor. pot. l. i.

Servus | Lectiones ex omelia beati Gregorii pape.
qui geminata talenta retulit. a domino
laudatur. atque ad eternam remunerationem
perducitur. cum ei voce dominica dicitur. Euge serve bone
et fidelis. quia super pauca fuisti fidelis. super multa
te constituam. intra in gaudium domini tui. Lectio. ii.

Pauca sunt bona omnia presentis vite. quamlibet
multa videantur. Sed tunc fidelis servus super
multa constituitur. quando devicta omni corruptionis
molestia. de eternis gaudiis in illa celesti
sede gloriatur. Lectio Tertia.
Servus fidelis ad domini sui gaudium tunc

pfcte intromittit. qn in etna illa pria assumpt.
atq angelorum cetib admixt. sic inter gaudet
de munere. ut n sit ia qd exterius doleat de
Seruus qui opari de L. iiij. Corruptione
talento noluit. ad dnm cum uerbis excu
sationis redit. dicens. Dne scio qr ho dur es.
metis ubi n seiasti. et ggregas ubi n spar
sisti. et times abij. et absqdi talentum tuum
in terra. Ecce habes qd tuum e. Lectio. v.
Notand. q inutil seruus durum dnm uo
cat. cui tn ad lucrum deseruire dissimu
lat. et timuisse se dic in lucrum talentum expe
dere. qui hoc solum time debuerat. ne hoc sine
lucro ad dnm reportaret. Lectio. vi.
Sunt plique int scam eccam. qrum iste ser
uus ymaginem tenz. qui melioris uite
uias aggredi metuunt. et tn iacere in sui tor
poris ignauia n ptimescunt. Cumq se pc
catores gsiderant. scitatis uias arripere
trepidant. et remanere in suis iniqtatib no
formidant. Quorum petrus adhc in infirmitate po
situs spem tenz. cum uiso miraculo piscium
dixit. Exi a me dne. qr ho pctor sum. Immo
si te pctorem gsideras. oportet ut a te do
minum no repellas. Lectio Septima.

Qui aut̄ idcirco melioris habit⁹ uias. et
rectioris uite apphēdere arcē nolūt.
q̄ ifirmos se eē ꝯspiciūt. q̄i ⁊ pc̄tores se fa
tēt̄. ⁊ dn̄m repellūt. eū q̄ quē ī se sc̄ifica
re debuerant fugiūt. ⁊ uelut ī ꝑtbatōe cō
siliū n̄ hn̄t. dū moriūt̄. ⁊ uitā timēt. l. viii.
Serue male ⁊ pig̃. sciebas q̄ meto ubi
n̄ semino. ⁊ ꝯgrego u̇ n̄ spargo. Oportu
it g̃ te dare pecuniā meā nūmulariis. ⁊
ego ueniens recepissē utiq̄ q̄d meū ē cū
usura. Ex ꝑbis suis seruus ꝯstringit̄. cū dn̄s
dic̄. Meto u̇ n̄ seiō. ⁊ ꝯgrego u̇ n̄ sparsi. Ac
si apte dicat. Si iux̄ tuā sn̄iam ⁊ illd̄ ex
q̄ro q̄d n̄ dedi. q̄ntomag̃ a te exq̄ro q̄d ad
ill̄. Dix̄. i. d. s. S. Math. l. ix. Cerogād̄ dedi
parabolā hāc. Hō q̄da peg̃ ꝑficiscēs. uoca
uit seruos suos. ⁊ tradid̄ ill̄ bō̄ sua. ⁊ R. bb.
Lectio sc̄i ewāgelij fr̄s kr̄mi sollicite cō
sidare nos āmonz. ne nos q̄ pl⁹ ceteris
ī hoc mūdo accepisse aliq̄d cr̄nim̄. ab aucto
re mūdi g̃iu⁹ in̄ iudicem̄. lectio. x.
Cū. n. augēt̄ dona. ratōes etiā crescūt do
noꝝ. Tanto g̃ eē hūilior. atq̄ ad seruē
dū ꝓmptior q̄sq̄ debz ex mūne. q̄nto se
obligatiorē eē ꝯspicit ī reddēda rōe. l. xi.

Ecce hō q̄ peg̃ pficiscit. suos uocat. eis
q̄ ad negotiū talēta partit. Post mlt
tū ū tp̄is. positis rōm. reuertit. bn̄ opātes pro
apportato luc̄ remunerat. suū ū a bono opere
Quis iste hō ē. L. xij. Ctorpētē dāpnat.
q̄ peg̃ pficiscit. n̄ redēptor nr̄. q̄ ī ea car
ne q̄m assūpsat. abijt ī celū. Carnis enī lo
cus ꝓpius t̄ra ē. q̄ q̄i ad peg̃na ducit. dū p
redēptorē nr̄m ī celo collocat. Sz hō iste p
egre pficiscēs. suis bō sua tradidit. q̄ fidelib
suis spiritalia dona cōcessit. Scdm mathm.
In ill. dix. j. d. s. parabolā hāc. Hō q̄da peg̃
pficiscēs. uocauit suos suos. ⁊ tradid illis bō
sua. Et uni dedit q̄nq̄ talēta. alij aut̄ duo.
alij ū unū. Unicuiq̄ scdm ꝓpā ūtutē. ⁊ p
fect ē statī. Abijt aū q̄ q̄nq̄ talēta accepat.
⁊ opat ē ī eis. ⁊ lucrat ē alia q̄nq̄. Similr
q̄ duo accepat. lucrat ē alia duo. Qi autē
unū accepat. abiēs fodit ī t̄rā. ⁊ abscōdit
pecuniā dō sui. Post mltū ū tp̄is. uenit dō
seruoꝝ illoꝝ. ⁊ posuit ratōm cū eis. Et ac
cedēs q̄ q̄nq̄ talēta accepat. obtulit alia
q̄nq̄ talēta. dicēs. Dn̄e. q̄nq̄ talēta tradi
disti mi. ecce alia q̄nq̄ suplucrat sū. Ait il
li dn̄s ei. Euge serue bone. et fidel. q̄ sup

pauca fuisti fidel. sup multa te gstituam.
Intra i gaudiu do tui. Accessit au et qui
duo talenta acceperat et ait. Dne duo tale
ta mi tradidisti. ecce alia duo lucratus su.
Ait illi dns eius. Euge serue bone et fidel. qa
sup pauca fuisti fidel. sup multa te gstituam.
Intra i gaudiu dni tui. am. Vni gfess. n. po
Dilectus a deo et hoib. tif. ad ves. l. iij. et v. cap.
cui memoria i bndcoe e. silem illum
fecit i glia scoz. R. Amauit eu. V. Iust. gmi.
~~Si fuit alia. Com.~~ V. Iustu dedux. ad. m. a.
Iste cognouit. ~~Coll. R. p. kal.~~ Inuit. Rege gfess.
In. j. n. a. Beatus u. ~~R. de. j. mre.~~ V. Iustu deduxit.
Lcoe. Bti sf serui. ~~R. sup. j. gf. potif.~~ R.
Euge serue bo. et fi. qr sr. pau. fu. fide. sup. ml. te
gsti. Int i gau. do tui. V. Dne qnqz. tal. tra. mi. ecce
alia. qn. srlu. su. Int. R. Iust. gmi. si. li. et flo. ie.
an. do. V. Plantat i. do. do. i. at. do. di. no. et flo. R.
Iste. cog. i ti. et. ui. mi. mag. et. exo. altis. V. inuent e in
nuo scoz. V. Iste e. q. gtep. ui. m. et. pue. ad. cel. reg.
V. inue. R. Hic e u. q n e delict a do i die. cta. sui
et ipe. gcl. ca. ser. ati. Modo. coro. e. qr. fide. vi. i. ma. do
V. Quis e h. et. lau. eu. fe. n. mi. i. ui. s. mo. In. ij. n. a.
Dne iste scs. V. Amauit. e. d. R. Amauit. e. d. et. o.
sto. gle. i. e. et ad. por. pa. coro. e. V. Induit. e. d. lo. fid.

⁊ or. e. ℞ ad. ℞. Magnificauit. e. i. g. re. ⁊ de. il. coro.
gle. ℣. Statuit. il. testa. sē. ⁊ bi. il. ⁊ de. ℞. Desi
deriū ai ei⁹. tribu. ei. d. ℣. vol. la. e. n. frau. e. ℣. Po
suisti i capite. e. co. de. la. ptio. ⁊ vol. ℞. Iste sanct⁹
dig. i. me. uti. ho. q ad. gau. tns. age. Qa i hac. pegna.
solo. cor. gsti. cogi. ⁊ auidi. i. il. et. pria. gu. e. ℣. Vinclis
carnis. abso. tal. si. cre. do. su. c. lu. repor. Qa. ad. cc. a.
Amauit. ℣. Just⁹ ut palma. Lc. ix. Scdm mathm.
In ill. Dixit symon petr⁹ ad ihm. Ecce nos
reliqm⁹ oia. ⁊ secuti sum⁹ te. Quid g erit no
bis. Et. Rel. Omel. l. e. bi Ironimi pbri.
Grandis fiducia. Petr⁹ piscator erat. di
ues n fuat. cibos manu ⁊ arte qrebat.
et tn loquit⁹ gfident. reliqm⁹ oia. Oia. n. reli
qt. q uolūtatē habēdi deseruit. Et qr n suf
ficit tm relīquere. iūgit qd pfctm e. ⁊ secuti
sum⁹ te. Fecim⁹ qd iussisti. Quid g nob dabis
pmij. ℞. Iustū deduxit dns p. vi. rcas. ⁊ ond. il
reg⁹ di. ⁊ ded. il. sciā scōr. Honesta. il. i. la. suis. ℣.
Magnificauit. e. i. g. re. ⁊ de. il. co. gle. Honest. l. x.
Hc aū dix ill. Am dico uob. qr uos q secuti
estis me. i regnatōe cū sedit fili⁹ hois i sede
maiestatis sue. sedebitis ⁊ uos sr sedes du
odecī. iudicātes duodecī tribus isrl. Nō dix.
q reliqstis oia. hoc. n. ⁊ socrates fec phylo

sophꝰ. ⁊ mlti alij. q̄ diuitias ꝯtēpserūt. sz qui
secuti estis me. qd ꝓpe aplorꝫ ē. atq; cdētiū.
℟. Beatꝰ ui. q̄ īuētꝰ ē sn̄ macla. q̄ ptꝰ aurū n̄ abijt.
n̄. spe. ī. the. pe. Ideo. stabi. sf bo. il. ī. do. ℣. Potuit. n.
tn̄sgdi. ⁊ n̄ ē. tn̄s. ⁊. fa. ma. ⁊ n̄. fec̄. Ideo. Lco. xi.
In regnatōe. cū sedit filiꝰ hoīs ī sede maiestatis
sue. qn̄ ⁊ mortui de corruptōe resurgēt īcor
rupti. sedebitis ⁊ vos ī solijs iudicātiū. ꝯdēp
nātes duodecī tribꝰ isrl. qz vob credētibꝰ. illi
credē noluerūt. ℟. Stola. iocū. īduit. e. dꝰ.
⁊. coro. plchi. po. sr̄. ca. eꝰ. ℣. Cibauit illū. dꝰ. pa. ui. ⁊. ī.
⁊ aq̄. sa. sal. po. eū. ℣ coronā. Lectio. xij.
Et oīs q̄ reliq̄rit domū. ul frs. aut so
rores. aut prem. aut matrē. aut uxo
rē. aut filios. aut agros. ꝓpt nom̄ meū. cē
tuplū accipiet. ⁊ uitā etnam possidebit. Mlt
i aū erūt pmi nouissimi. ⁊ nouissimi pmi.
Locꝰ iste cū illa sn̄ia ꝯgit. ī q̄ saluator loq̄.
Nō ueni pacē mittē. sz gladiū. Veni. n. se
parare hoīem a prē suo. ⁊ matrē a filia.
⁊ nurū a socru. ⁊ īimici hoīs domestici eiꝰ.
℟. In medio ecc̄e. ap. os. eꝰ. ℣. īple. e. dꝰ. spū. sa. ⁊. ī.
℣. Misit doꝰ. ma. su. ⁊. teti. os eiꝰ. ⁊. īpl. Scd mathꝰ.
In. illꝰ. Dixit symon petrꝰ ad ihm. Ecce nos
reliq̄mꝰ oīa. ⁊ secuti sumꝰ te. Qd ḡ erit no

bis. Jhc aũ dixit illis. Amen dico uob. q uos
q secuti estis me. i regnatõe cũ sedit filius
hoĩs i sede maiestatis sue. sedebitis et uos
sup sedes duodecim. iudicãtes duodecim
tribz isrl. Et oĩs q reliqrit domũ. uel frẽs.
aut sorores. aut patrẽ. aut matrẽ. aut ux
orẽ. aut filios. aut agros. ppt nomẽ meũ. cẽ
tuplũ accipiet. et uitã eternã possidebit.
In. l. ã. Collaudabũt multi sapiãm eius. et usq i sclm
n deleb. R. Justũ deduxit. V. Just. gmi. ad. Bn. Luge
sue bo. et fi. ad. j. ã. Luge sue bo. i. mo. fi. ad. iij. ã.
Fidel suus. V. Justũ de. ad. vj. ã. Bs ille. ser. Capit.
In fide et lenitate ipsius scm fecit illũ dns. et
ostẽd illi glam suã. dedit illi cor ac pcepta.
et legẽ uite et discipline. V. Amauit. e. d. Coll.
Bti. N. gfessoris tui dne pcib adiuuem
ut qd possibilitas nra n obtinz. eius no
bis itercessione donet. P. ad. ix. ã. Ecce uere. Cap.
Custodiuit eũ dns ab inimicis. et a seduc
toribus tutauit illũ. et certam forte ded
illi. ut uinceret. et sciret qm oĩm potentior ẽ
sapientia. V. Just ut palma. Collecta.
Adesto dne supplicatoĩbus nris. et spãtes
i tua mia. intercedẽte bto. N. gfessore
tuo. celesti ptegas benignus auxilio. P. Ad

.ves. sr̄. p. ā. Cognouit eū d⁹. ā. Justū. ded. ā. Just⁹
cor. ā. Sue bo. R. Amauit. e. V. Just⁹. gmi. ad. oī.
Iste scs digne. Plimoꝝ ꝯfess. Com. ad. ves. an.
Sci p fidem. ad. l. ā. Corpora scoꝝ. V. Sacdo
tes tui iduant iustitiā. ⁊ sci. t. ex. ¶ Collcas. R.
p⁹. kal. Vni⁹ vgis. ad. ves. l. iij. ⁊. ves. cap.

Confitebor t̄ dne rex. ⁊ collaudabo te
dm saluatorē meū. ꝯfitebor noī tuo.
qm̄ adiutor ⁊ ꝓtector fctus es mi. ⁊ libasti cor
p⁹ meū a ꝑditōe. Item aliud Capitulum.

Qui gloriat. ī dno gletur. nō. n. q̄ seipm
ꝯmdat. ille ꝓbat⁹ ē. sz quē ds ꝯmdat. R.
Spetie tua ⁊ plchitudie tua. V. Intēde ꝓspe. ꝓced.
⁊ reg. ⁊ plch. V. Diffusa ē. g. ī. la. t. ¶ Si fuit a. Co.
V. Spē. t. ⁊. p. t. ad. oī. ā. Veni sposa x̄. accipe coro
nā. q̄ t̄ dns ꝑparauit ī etnū. ¶ Collcas. R. p⁹. kal.
Inuit. Regē vgi dnm. veīte adore⁹. In. j. n. ā.
O qm̄ pulch ē casta gnatio. cū karitate. P. Dne. d⁹.
nr̄. ā. Nig sū. sz formosa. filie ihrlm. ideo dilex
me rex. ⁊ itdux me ī cubiclm suū. P. Celi. en. an.
Pulch es. ⁊ decora filia ihrlm. tribil ut castroꝝ
aties ordinata. P. Dnī ē tra. ā. Spē tua ⁊. plch.
t. ītē. ꝓspe. ꝓ. ⁊ reg. P. Eructauit. ā. Adiuuabit
eā ds vltu suo. ds ī medio ei⁹ n̄ ꝯmouebitur. Ps.
Deus nr̄. ā. Hec ē. q̄ nesciuit thoꝝ ī delicto.

habebit fructū ī respectōe aīaꝝ scāꝝ. P. Magnꝰ
dn̄s. V. Spē tua ⁊ p. t. In. p. pce. ⁊ regna. R.
Diffusa ē grā ī labijs tuis. Ꝓptea bn̄dixit te ds ī
eternū. V. Dilexisti iustitiā ⁊ odisti iniquitatē. Ꝓpt. R.
Spē. t. ⁊ pl. t. Intēde ꝓspe. pce. ⁊ regna. V. Propt
ueritatē. ⁊ mansuetudinē. ⁊ iustitiā. Intēd. R. Propt
ueritatē. ⁊ mansue. ⁊ iusti. Qꝫ deducꝫ te. mira. dex. t. V.
Audi filia. ⁊ uide. ⁊ īcli. au. t. ⁊ obli. po. t. ⁊ do. p. t.
Qꝫ deducꝫ. R. Quinqꝫ prudētes uirgines acceperūt ole
um ī uasis suis. Cū lāpadibꝰ. V. Media aū nocte
clamor factus ē. ecce sposꝰ uenit. exite ei obuiā. Cū.
In. ij. n. ā. Unguētū effusū nom̄ tuū. ideo ado
lescētule dilexerūt te nimis. P. Bn̄dixisti. ā.
Reuertere. reuertere. sunamitis. reuertere. reuertere. ut intue
amur te. P. Fūdamēta. ā. Cū esset rex ī accubitu
suo. nardꝰ mea dedit odorē suū. P. Cātate. j. ā.
Simile ē regnū celoꝝ hoī negotiatori q̄rēti bo
nas margaritas. īuēta vna p̄tiosa. ded oīa sua. ⁊
ꝯparauit eā. P. Doꝰ. regn̄. j. ā. Veniēte sposo.
prudēs uirgo p̄parata. īstruit cū eo ad nuptias. ps.
Cātate. ij. ā. Veni elcā mea. ⁊ ponā ī te thronū
meū. qꝛ ꝯcupiuit rex spēm tuā. P. Doꝰ. regn̄. ij.
V. Adiuuabit. e. d. wl. s. R. Dilexisti iustitiā ⁊ o
disti iniquitatē. Ꝓptea unxit te ds ds tuus oleo letitie.
V. Diffusa ē. gra. ī. la. t. Ꝓptea. R. Veni sposa xi.

accipe coronā. q̄ t̄ dn̄s p̄parauit. P cui⁹ amore sā
guinē tuū fudisti. ⁊ cū angel' ī paradysū ītristi.
℣. Veni elcā mea. ⁊ ponā ī te thronū meū. q̄ ꝯcupiuit
rex spēm tuā. P cui⁹. ℟. Hec ē uirgo sapiēs. quā
dn̄s uigilātē īuenit. q̄ acceptis lāpadib⁹ sūpsit secū
oleū. ⁊ ueniente dn̄o. ītrouit cū eo ad nuptias. ℣.
Accinxit fortitudīe lūbos suos. ⁊ roborauit bracchiū
suū. ⁊ ueniēte. ℟. Offerēt regi uirgines dn̄o p⁹ eā.
ꝓxime ei⁹ offerent t̄ In letitia ⁊ exultatōe. ℣. Prudē
tes uirgines aptate lāpades uras. ecce spōsus uenit.
exite obuiā ei. In leti. ad. cc. ā. Prudētes uirgines ap
tate lā. ve. ecce. spō. ve. exi. ob. ei. ℣. Cleg̃ eā dn̄s. ℟.
Sile ē regn̄ celoꝝ. decē uirgib⁹. Que accipiētes lāpades
suas. exierūt obuiā spōso ⁊ spōse. ℣. Quinq̄ aū ex ei⁹
erāt fatue. ⁊ q̄nq̄ p̄udētes. Que. acci. ℟. Veni
elcā mea. ⁊ ponā ī te thn̄ meū. Q̄ia ꝯcupiuit rex spe
tiē tuā. ℣. Surge ꝓpera amica mea. ueni de libano.
⁊ coronabis. Quia. ꝯcu. ℟. Surge ꝓpa aīca mea.
⁊ ueni. iā. n. hiems tr̄ansiit. ymb' abiit. ⁊ recessit. Flores
apparuerūt ī t̄ra. ℣. Vox t̄turis audita ē ī t̄ra
nr̄a. fic⁹ ꝓtulit g̃ssos suos. Flores. ℟. Audi filia.
⁊ uide. ⁊ īclina aurē tuā. ⁊ obliuiscē pp̄m tuū. ⁊ dom̄
pr̄is tui. ⁊ ꝯcupiscē rex spēm tuā. Qm̄ ipse ē dn̄s
d̄s tuus. ℣. Induit te dn̄s uestimēto salutis. ⁊ īdu
mēto letitie c̄cūdedit te. Qm̄. In. l'. ā. Hec ē uirgo sa

pies. et vna de numero prudentum. R. Adiuuabit
eam deus vultu suo. V. Deus in medio eius non commouebitur deus.
V. Diffusa est gratia. Ad. Bn. Simile est regnum celorum sage
ne misse in mare. et ex omni genere piscium congregati. quam
cum impleta esset. educentes. et secus litus sedentes. elege
runt bonos in uasa sua. malos autem foras miserunt.
Ad. i. a. Hec est uirgo sapiens. quam dominus uigilantem inuenit.
Ad. iii. a. Inuenta bona margarita. dedit omnia sua. et com
parauit eam. V. Spe tua. Ad. vi. a. Media nocte
clamor factus est. ecce sponsus uenit. exite obuiam ei. V.
Adiuuabit eam. Ad. ix. a. Tunc surrexerunt omnes uir
gines ille. et ornauerunt lampades suas. V. Elegit
eam dominus. In hereditatem sibi. ¶ ~~Capla. et Collectas ad. vi.~~
~~et ix. R. post antiphas.~~ Ad. ves. sr. ps. a. O quam pulchra
a. Nigra sum. a. Pulchra es. a. Hec est. que nesci. R.
Spe tua. V. Diffusa est. Ad. m. Quinque prudentes
uirgines acceperunt oleum in uasis suis cum lampadibus.
media autem nocte clamor factus est. ecce sponsus uenit.
exite obuiam xpo domino. Ad. vi. Cap. agnetis. Cecilie.

Domine deus meus exaltasti | Marie. magdal.
super terram habitationem meam. et pro morte
defluenti deprecata sum. Coll. Agne. Cecil.

Beate. N. martiris tue domine precibus confidentes.
quesumus clementiam tuam. ut per ea que agimus. et
na remedia capiamus. P. ¶ ~~Hec prescripta coll.~~

~~de scā ꝙ magd. n̄ d. sz alia. s. Da ꝓplo. t.~~ Ad. ix. Cap.
Inuocaui dn̄m p̄rem dn̄i mei. | Agnetis. Cecil.
ut n̄ delinq̄t me ī die tribulatōis mee. ⁊ ī
tp̄e supboꝝ sn̄ adiutorio. Collecta
Pretēde nob dn̄e mīam tuā. ut īt̄cedē
te bt̄a. N. mr̄e tua. q̄ uotis expetim⁹.
ꝯuersatōe t̄ placita ꝯseq̄mur. P. Ad. vj. Cap.
Emulor. n. uos dei | Agathe. Lucie. Kath.
Emulatōe. despōdi. n. vos uni uiro u̇
ginē castā exhibe xp̄o. Coll. Agathe. Lu. Kath.
Da ꝓplo tuo q̄s dn̄e sp̄m uitatis | Mc. mag.
⁊ pacis. ut īt̄cedēte bt̄a. N. ⁊ te tota
mēte cognoscat. ⁊ q̄ t̄ sc̄ placita toto corde
sectet. P. eid. Ad. ix. Cap. Mc. mag. Aga. Lu. Kath.
Sapiētia uīcit malitiā. attīgit g̊ a fine
usq̄ ad finē fortit. ⁊ dispoīt oīa suauit. Coll.
Prā q̄s op̄s ds. ut ad te toto corde cla
mātes. int̄cedēte bt̄a. N. tue pietatis
īdulgētiā ꝯseq̄m. P. Lcōes de. j. v̄gīe. Sermo
Inter parabolas a dn̄o dc̄as. | bī. aug. epī.
Solz q̄rētes mltū exc̄e ista. q̄ de decē u̇gīb⁹
posita ē. Et mlti quidē hīc mlta sēserūt. q̄
nō sūt pret̄ fidē. sz q̄m partib⁹ ei⁹ oīb⁹ ꝯue
niat expositio. id elaborādū ē. L. ij.
Legi etiā ī q̄da scp̄ta ex eaꝝ gn̄e. q̄

apocriphe noiant. qd n sit gt fide. sz huic
loco m min gruere uisa e. gsidanti oes h
silitudis partes. Qd au m uideat n absur
de de hoc loco accipi. qntu poto breuit et di
Interrogat g dns Lco. iij. Cligent exponam.
a discipul de gsumatoe scli. int mlta q lo
cut e. hoc qz dix. Tuc sile estimab regnu ce
lor dece uginib. q acceperut lapades suas.
et uenerut obuiam sponso et sponse. L. iiij.
Dece uginu q qnqz admittut. qnqz exclu
dut. bonor et malor discretoem sgt.
Quappt. si uginitatis honorabile nom e. cur
receptis exclusis qz gmune e. Deinde quid
sibi wlt numer i utqz parte qnari. Qd
Airu uidet. q L. v. Cau sgtat oleu.
sapientes petentib n gmunicat. cu et i
uide fas n sit eas. q ita pfte sf. ut a sposo
recipiant. q noie. nllo dubitate dns jhc
sigtat. ut misericordes oporteat ee ad pstan
du. ex eo qd hnt. pscribete illa snia eide do
dicetis. Omi petenti te. tribue. Lco. vj.
Quid e aut. qd possz dado n sufficere utis
qz. Hec maxie augent qstionis diffi
cultate. qmqm et cetera diligent gsidata.
ut oia i una rone gcrat. nich qz i una

partē dicat. q̄d īpediat aliā. mag̃ cautio
Videntur itaq; m̄. q̄nq; vij. Cē adhibēda.
uirgiēs sg̃tare. q̄nq; ꝑtitā ꝯtinētiam
a carnis illecebris. Cōtinend' ē. n. animi
appetit' a uoluptate oculoꝝ. a uoluptate
auriū. a uoluptate olfatiēdi. gustādi. tā
Quia ꝯtinētia partim l'. viij. Cgēdi.
coram deo fit. ut illi placeat' īteriori cō
scie gaudio. partim coram hoīb' tm̄. ut gl'a
humana capiat'. q̄nq; dn̄r sapiētes. ⁊ q̄n
q; stulte. Utreq; tn̄ uirgines. q̄ utraq; ꝯti
nētia ē. q̄uis diuso fonte gaudeat. Lāpa
des aut' sc̄. q̄ manib' portant' opa. q̄ scdm
istā ꝯtinētiam fiūt. Dcm̄ ē aū. luceat opa
urā coram hoīb'. l'. ix. Scdm mathm.
In ill'. Dix. j. d. s. parabolā hāc. Sil'e ē reg'
celoꝝ thesauro abscōdito ī agro. quē q̄ ī
uenit hō abscōdit. ⁊ p̄ gaudio illi' uadit.
⁊ uēdit uniuersa q̄ ht. ⁊ emit agrū illū. ⁊ R.
Celoꝝ regnū fr̄s kn̄i O. l'. e. bī. bb. pp.
Cidcto terrenis reb' sil'e dr̄. ut ex hys q̄
anim' nouit surgat ad īcognita. q̄tin' exē
plo uisibiliū. ad īuisibilia se rapiat. ⁊ p̄
ea q̄ usu didic' q̄i ꝯfricat' īcalescat. ut
p̄ hoc q̄ scit notū diligē. discat ⁊ īcogita

Camare.

Ecce .n. celorum regnum thesauro | Lu. xx.
in agro abscondito comparatur. quem qui inuenit
homo abscondit. et pre gaudio illius uadit. et uendit
uniuersa que habet. et emit agrum illum. Qua in re. hec
quoque notandum est. quod inuentus thesaurus abscondit. ut sue-
tur. quia studium celestis desiderii a malignis spiri-
tibus custodire non sufficit. qui hec ab humanis laudibus non
In presenti uita quasi in uia sumus. | Lu. xi. Cabscondit.
qui a ad patriam pergimus. Maligni autem spiritus iter
nostrum quasi quidam latrunculi obsident. Depredari
ergo desiderat. qui thesaurum publice in uia portat. Hoc
autem dico. non ut proximi opera nostra non uideant. cum
scriptum sit. uideant opera uestra bona. et glorificent
patrem uestrum qui in celis est. sed ut per hoc quod agimus
laudes exterius non queramus. Sic autem sit opus in publico
quatinus intentio maneat in occulto. ut et de bono
opere proximis prebeamus exemplum. et tamen per intentionem
qua deo soli placere querimus. semper optemus secretum.
Thesaurus autem celeste est desiderium. | Luc. xii.
Ager uero in quo thesaurus abscondatur disciplina
studii celestis. Quem profecto agrum uenditis
omnibus comparat. qui uoluptatibus carnis renunti-
ans. cuncta sua desideria terrena per discipli-
ne celestis custodiam calcat. ut nichil iam
quod caro blanditur libeat. nichil quod carnalem

uitā trucidat. sp̄s p̄horrescat. Scd̄m math.
In ill. Dix. j. d. s. parabolā hāc. Sil'e ē reg̃
celoꝝ thesauro abscōdito ī ag̃. quē q̄ īueīt
h̄ abscōdit. ⁊ p̄ gaudio illi⁹ uadit. ⁊ uēdit
uniūsa q̄ h̄t. et emit agrū illū. Jt'm sil'e ē
regn̄ celoꝝ hoī negotiatori. q̄renti bonas
margaritas. Inuēta aut̄ una p̄tiosa mar
garita. abijt. ⁊ uēdid̄ oīa q̄ habuit. et emit
eā. Jt'm sil'e ē regnū celoꝝ sagene misse ī
mare. ⁊ ex oī gn̄e piscīū ꝯgg̃ati. Quā cū
īpleta esset educētes. ⁊ sec⁹ lit⁹ sedētes. ele
gerūt bonos ī uasa. malos aū foras miserūt.
Sic erit ī ꝯsūmatōe scl'i. Exibūt angeli. et
separabūt malos de medio iustoꝝ. et mit
tēt eos ī caminū ignis. Jbi erit flet⁹. et
stridor dētiū. Intellexistis h̄ oīa. Dicūt ei.
Etiā dn̄e. Ait ill. Jdeo oīs scr̄ba doct⁹ ī reg̃
celoꝝ sil'is ē hoī prīfamilias. q̄ p̄fert de
thesauro suo noua. ⁊ uet'a. Am̄. Jt̄ de vir
ginib⁹. Lc̄oes ex omel' bī Greg̃ p̄p.
Media nocte clamor fc̄s ē. ecce spōs⁹
uēit. exite obuiā ei. De aduentu
spōsi clamor ī media nocte fit. q̄ sic dies
iuditij sb̄ripit. ut p̄uidi n̄ ualeat. q̄n ue
nit. Vn̄ scr̄ptū ē. Dies dn̄i. sic fur ī nocte.
Cita ueīet.

Tūc oēs uirgines surgūt. qr elcī et | l. ij.
reprobi. a sōpno sue mortis excitantur.
Lāpades ornāt. qr sua secū opa numerant.
p quib' etnā recipe beatitudinē expectāt. l. iij.
Lampades fatuarū uirgi extīgūt. qr earū opa
q̄ clara hoīb' foris apparuerāt. ī aduētu
iudicis int' obscurant. ⁊ a deo retributoēm n̄
īueniūt. qr p eis receperūt ab hoīb' laudes.
Quid ē aut. q tūc a | l. iiij. Cq̄s amauerūt.
prudētib' fatue uirgines oleū petūt. n̄ q ī
aduētu iudicis. cū se int' uacuas īueniūt. te
stimoīm foris q̄rūt. Ac si a sua fiducia decep
te. pxīs dicāt. Quia nos q̄i sn̄ ope repelli cō
spicitis. dicite de nr̄is opib' q̄d uidistis. l. v.
Prudētes uirgines fatuis dixerūt. Ne for
te n̄ sufficiat nob' ⁊ uob'. In illo. n. die.
q̄d tn̄ de q̄bda ī pace ecc̄ q̄escentib' loquor.
sibimet ipsi testimoīū uniuscuiusq; uix suffic.
q̄nto min' ⁊ sibi ⁊ pxīo. Ubi ⁊ ptin' p īcre
patoēm sbdūt. Ite poti' ad uēdētes. ⁊ emite
Uenditores q̄ppe olei adula | l. vj. Cuob'
tores sc̄. Qui. n. accepta qualibet grā
uanis suis laudib' nitorē glē offerūt. q̄si
oleū uēdūt. De q̄ pfecto oleo psalmista
dic̄. Oleū aū pctoris n̄ īpīguet cap' meū.

Principale etenim nrm. caput e. Lco. vij.
Appellatoe aut capitis. ea q principatur
corpori mes uocat. Inpinguat g caput ole
um pctoris. cu demulcet mte fauor adulatis.
Cu aut irent emere. uenit spos. qr cu Lc. viij.
Quite sue testimoim a pxis qrut. iudex
uenit. q n opu sz cordiu testis e. Que aut
parate erat. intrauerut cu eo ad nuptias.
et clausa e ianua. Osi sape i cordis palato
possit. qd amiratois ht. qd dr. uenit spos.
qd dulcedis. intrauerut cu eo ad nuptias. q
amaritudis. et clausa e ianua. Lc. ix. S. Math.
In ill. Dixit. j. d. s. parabola hac. Sile e reg
celor decem uirgib. q accipientes lapades suas.
exierut obuia sposo et spose. et R. Greg. pp.
Sepe uos amoneo fres kmi pua opa
fuge. mudi h iqnamta deuitare. sed
hodierna sci ewagely lectoe cpellor dice.
ut et bo q agitis cu magna cautela timea
tis. ne p hoc qd a uob rcm gitur fauor aut
gra humana reqrat. ne appetit laudis sb
ripiat. et qd foris ondit. it a mercede uacuet.
Ecce. n. redeptoris uoce. decem Lco. x.
uirgines et oes dnr uirgines. et tn intra
bitudis ianua n oes recepte. qr eaz qda

dū de uirginitate sua gl'am foris expetūt. in
uasis suis oleū hr̄e noluerūt. Lectio. xi.

Pri⁹ q̄rend' ē nob'. q̄d sit celoꝝ regnū. aut
cur decē uirgib' ꝯparet'. q̄ etiā uirgines
prudētes ⁊ fatue dicant'. Dū. n. celoꝝ reg⁹
ꝯstat. q̄ reꝓboꝝ nll's īgredit'. etiā fatuis u
rgib' cur simile esse ꝑhibetur. Lectio. xii.

Sciendū aut' ē. q̄ sepe ī sac' eloq̄o. regn̄
celoꝝ p̄sētis tp̄is ecc'a dr̄. De q̄ ī alio lo
co dn̄s dic'. Mittz fili⁹ hoīs āgelos suos. et
colligēt de regno ei⁹ oīa scādala. Neqz. n.
ī illo regno bītudīs. ī q̄ pax sūma ē. īueni
ri scādala poterūt. q̄ colligāt'. S' Mathm.

In ill'. Dix'. j. d. s. parabolā hāc. Sil'e ē reg⁹
celoꝝ decē uirgib'. q̄ accipiētes lāpades su
as. exierūt obuiā sp̄oso ⁊ sp̄ose. Q̄nqz aū
ex eis erāt fatue. ⁊ q̄nqz p̄udētes. Sz q̄nqz
fatue. acceptis lāpadib'. n̄ sūpserūt oleū
secū. Prudētes u̇ acceperūt oleū ī uasis
suis cū lāpadib'. Morā aū fatiēte sponso.
dormitauerūt oēs. ⁊ dormierūt. Media aūt
nocte clamor fc̄s ē. ecce spons⁹ ueīt. exite
obuiā ei. Tūc surrexerūt oēs uirgines il
le. ⁊ ornauerūt lāpades suas. Fatue aūt
sapiētib' dixerūt. Date nob' de oleo uro.

qr lāpades nr̄e extīgūt. Rn̄derūt pudētes
dicētes. Ne forte n̄ sufficiat nob̄ ⁊ uob̄.
ite potius ad uēdētes. ⁊ emite uob̄. Dū aūt
irēt emere. uenit sponsus. Et q̄ parate erāt.
ītrauerūt cū eo ad nuptias. ⁊ clausa ē
ianua. Nouissime uero ueniūt et reliquie
uirgines dicētes. Dn̄e. dn̄e. apri nob̄. At ille
respōdēs. ait. Am̄ dico uob̄. nescio uos.
Vigilate itaq̄. qr nescitis diem. neq̄ ho
ram. Amē. ỹ. Te decet laus. te decet ymnus.
t̄ gl̄a deo pr̄i. ⁊ filio. cū sc̄o spū. ī scl̄a scl̄oꝝ. Am̄.

In Dedicatōe eccl̄e. ad p̄mas. ves. sr̄. ps. ā.

O q̄m metuēdus ē locus iste. uere n̄ ē h̄ aliud. n̄
domus dei. ⁊ porta celi. ā. Tu dn̄e uniuersoꝝ.
q̄ nullā habes. īdigē. uolu. tē. t. fi ī. no. ꝯsua. do.
istā. īma. īetn̄. ā. Sup̄ muros tuos ihr̄lm ꝯstitui
custodes. to. die. ⁊ to. noc. n̄. tace. lau. nn̄ do. ā.
Muro tuo. īexpugnā. cōtūti. nos do. ⁊. ar. t. po. p.
nos sp̄. deus nr̄. Ad. ves. ī. l. ad. iij. ⁊ ves. cap̄.

Vidi ciuitatē scām ihr̄lm nouā de
scēdētē de celo. a deo paratā. tā
q̄m spōsā ornatā uiro suo. ℟. Terribil̄ ē.
v. Dom̄ mea. Dom̄ orōis uocab̄. ad. m̄. ant̄.
Pax etna ab etno pr̄e. huic domui pax p̄hē

nis. uerbū pris sit pax huic domui. patē pi⁹ ꝯsola
tor huic prestꝫ domuj. In noua dedicatōe. col.

Deus. q̄ inuisibilr oīa ꝯtines. ⁊ tn̄ ꝓ sa
lute gn̄is humani signa tue poten
uisiblr ostēdis. tēplū hoc potētia tue in
habitatōis illustra. ut oēs q̄ huc depcati
ꝯueniūt. ex q̄cūq; tribulatōe ad te clamauerint.
ꝯsolōis tue bn̄ficia ꝯsequntur. P. In ānuersaria
dedic. coll.

Deus. q̄ nob ꝑ singlos ānos
hꝰ sci tēpli tui ꝯsecratōis reparas di
em. ⁊ sacris semꝑ misterijs repsētas īcolu
mes. exaudi pces ꝓpli tui. ⁊ pra. ut q̄sq̄s
hoc tēplū bn̄ficia petitus īgreditur. cūcta
se īpetrasse letetur. P. Inuit. Exultemꝰ dn̄o
regi sūmo. Qui suū scificauit tabnaclm. In. j. n. ā.
Tollite portas. pn. vras. ⁊. ele. por. et. P. Dn̄i ē
tra. ā. Introibo ad altare dei. ad dm. q̄. leti. iu. me.
P. Judica me ds. ā. Scificauit. do. tab. suū.
P. Deꝰ nr̄. ref. ā. Erit m̄. do. ī. de. ⁊. la. iste uoca
bꝰ domꝰ dei. P. Oēs. gē. ā. Edificaui. moy. alta. dn̄o
deo. P. Magnꝰ. do. ā. Nō ē hꝰ aliud. n̄. do. dei.
⁊. por. ce. P. Te decet. ℣. Fūdata ē domꝰ dn̄i.
sup uerticē mōtiū. Sermo bi augustini epi. l. j.

Quotiēscūq; frēs kn̄i altaris uel
tēpli festiuitatē colimꝰ. si fidelit

et diligenter attendimus. et sancte ac iuste uiuimus.
quicquid in templis manufactis agitur. totum in nobis
spirituali edificatione completur. R. Ornaue
runt faciem. tem. coro. au. et dedi. al. do. et facta est letitia
magna in populo. V. In ymnis. et confes. bn. do. et facta. L. ij.
Non. n. mentitus est ille. qui dixit. Templum. n. dei
sanctum est. quod estis vos. Et iterum. Nescitis. quia
corpora uestra templum est spiritus sancti. Quibus meritis.
nisi per gratiam dei meruimus fieri templum dei. R.
In ymnis et confessionibus. bn. do. Qui magna fecit in israel. et uicto.
dedit illis. do. omnipo. V. Ornauerunt. fa. tem. coro. au. et. dedi.
Quantum ergo possumus. cum L. iij. Cal. do. Qui magna
dei adiutorio laboremus. ne deus noster in tem
plo suo. hoc est. in nobis ipsis inueniat. quod oculos
sue maiestatis offendat. sed habitaculum cordis
nostri euacuetur uitiis. et uirtutibus repleatur. clau
datur dyabolo. et aperiatur xpo. R. Super muros
tuos Jherusalem. consti. custo. Tota die et. noc. non. ta. lau. no.
domini. V. Qui. reminis. domini. ne. ta. et ne. de. silentium. ei. Tota.
Ita fratres laboremus. ut nobis bonorum operum L. iiij.
clauibus. regni ianuam celestis aperire possimus.
Sicut. n. malis operibus. quasi quibusdam seris ac uectibus.
uite nobis ianua clauditur. ita absque dubio.
bonis operibus aperitur. R. Terribilis est locus iste. non
est hic aliud nisi. do. dei et. por. ce. Ve. ete. dus. est. in. lo. isto.

et ego. nes. ℣. Cumque euigilasset. ia. a. sop. ait. Ve. In. ij. ℣. a.
Vidit iacob scalam. summitas eius celos tangebat. et descen
dentes angelos. et dixit. uere locus iste sanctus est. ℣. Quam dilecta.
a. Crexit iacob. lapi. in. titu. fu. ole. desuper. ℣. Fundamenta.
a. Templum domini sanctum est. dei cultura est. dei edificatio est. ℣.
Domine deus. sal. a. Qui habitat in adiu. altis. in protec. dei
celi. commo. ℣. Ipsum. a. Benedicta gloria domini de loco suo.
alleluia. ℣. Cantate. 4. a. Cum euigilasset iacob a sopno.
ait. uere dominus est in loco isto. ℣. Dominus. regnum. 4. ℣. Domum
tuam domine decet sanctitudo. In longitudine dierum. Lectio. v.
Unusquisque fratres karissimi consideret conscientiam suam et quando
se aliquo crimine vulneratum esse cognouerit. prius
oronibus. ieiunijs. uel elemosinis studeat mun
dare conscientiam suam et sic eucharistiam presumat
accipere. Si. n. agnoscens reatum suum. ipse se a
diuino altari subduxerit. cito ad indulgentiam dei ne
mine perueniet. quia sicut qui se exaltat. humiliabitur. ita e
contrario qui se humiliat. exaltabitur. Qui. n. sicut dixi.
agnoscens reatum suum. ipse se humiliter ab alta
ri ecclesie. pro emendatione remouere uoluerit. ab illo
eterno et celesti conuiuio excommunicari penitus non ti
mebit. ℟. Vidi portam. ciui. ad. orientem. posi. et apostolo.
nomina et agni. super eam. scripta. ℣. super. mu. eius. ange. cto. alle.
℣. Vidi sanctam. ciui. iherusalem. descendentem. de celo. ornatam
tamquam sponsam uiro suo. ℣. super. mu. Lectio. vj.

Rogo uos fr̄s. diligēt accēdite. Si ad
mēsā cuiuscūq; potētis hoīs. nemo p̄su
mit cū uestib⁹ ꝯscissis ⁊ īquinatis accede. qn̄
tomag̃ a ꝯuiuio etn̄i regis. id ē. ab altari
dn̄i. debz se vnusq;q; īiudie uel odij ueneno
pcuss⁹. iracūdie furore replet⁹. cū reuētia
⁊ hūilitate sbtrahe. ꝓpt illud q̄d scriptū ē.
vade p⁹ reꝯciliari fr̄i tuo. ⁊ tūc offes mu
n⁹ tuū. ⁊ itm̄. amice q̄m̄ huc ītrasti. n̄ ha
bēs uestē nuptialē. ℟. Dū exiret iacob
de tra sua. uid gl̄iā dei. ⁊ ait. Qm̄. tri. ē. lo. iste. nō
ē h̄ ald. n̄. do. di. ⁊. por. ce. ℣. Ve. d⁹. ē. ī. lo. is. ⁊ ē. n. Qm̄.
Hoc. n. habz text⁹ ewāgelice lectōis. vij.
q̄ q̄da fecit nuptias filio suo. et ītra
uit. ut uidet simul recūbētes. ⁊ uidēs ibi
hoīem n̄ hn̄tē uestē nuptialē. dix̄ ad eū.
amice. q̄m̄ huc ītrasti n̄ hn̄s uestē nupti
alē. Et illo obmutescēte. dix̄ mīst̄s. Liga
te illi man⁹ ⁊ pedes. ⁊ pcite eū ī tenebras
exteriores. ibi erit fletus. ⁊ stridor dētium.
℟. Erit m̄ dn̄s ī dm̄. ⁊. la. is. q̄ erexi ī. titu.
uoca. do. di. ⁊ de. uniu. q̄. de. m̄. Deci. ⁊. hos. paci.
offe. t̄. ℣. Si dn̄s ds me⁹ fuit. me. ī uia ista. p q̄
ē ābulo. ⁊ custodierit me. Deci. l. viij.
Ecce qualē sn̄iam m̄ebit audire. q̄

ad ꝯuiuiū nuptiale. id ē. ad altare dn̄i. aut
ebrios. aut adult. aut odiū ī corde retinēs.
p̄sumit accede. Auertat hoc a nob ds. fr̄es
kn̄i. ⁊ ꝯcedat. ut mala ista aut nūq̄ ue
lim⁹ admitte. aut si admissa fuerint. sn̄ ulla
mora. pn̄ia ul' pace studeam⁹ sanare. ⁊ lar
gioribꝰ elemosinis festinem⁹ abluere. ne forte
si cū pc̄torū vulneribꝰ an̄ tribunal etni iudicis
uenerim⁹. ab illa etna ecc̄a. ⁊ ab illa celesti ihe
rl'm. ꝓpetua excꝯmunicatōe separem̄. R̄.
Dom⁹ mea dom⁹ orōis uocab̄. d̄t d̄. In ea oīs q̄ pet̄
accip̄. ⁊ q̄ q̄rit. īueīt. ⁊ pl'sāti apiet̄. V̄. Hec ē do
m⁹ dō firmit̄ edificata. bn̄ fūdata ē sup̄ firmā petrā.
In ea. ad. cc̄a. ā. Fūdamēta tēpli h⁹ sapīa sua fū
dauit ds. ī q̄ dn̄m celi collaudāt āgeli. si irru
ant uēti. ⁊ fluāt fluīa. n̄ possūt illd̄ mouere nūq̄.
fūdatū enī ē sup̄ petrā. cc̄. Letat⁹ sū. cc̄. Nisi
dn̄s. cc̄. Lauda ihrl'm. V̄. Bn̄ q̄. hī. ī. do. t. dō.
In scl'a scl'oꝝ. lau. te. L̄. ix̄. Scd̄m Lucam.
In ill'. Dix̄. i. d. s. Nō ē arbor bona. q̄ fac̄
fruct⁹ malos. neq̄ arbor mala. faciens
fructū bonū. ⁊ R̄. O. l'. e. ven̄ bede pb̄ri.
Quia ꝓpitia diuinitate fr̄s kn̄i sol
lēpnia dedicatōis ecc̄e celebram⁹. de
bem⁹ ꝯgruere sollēpnitati. q̄ colim⁹. ut si

cut ornatis studiosi eius ecc̄e parietib⁹. pli
b⁹ accēsis lūaribz. āplificato numero lecti
onū. addita psalmoꝝ melodia. letis noc
tē uigilijs ex more tūc segim⁹. ita etiā pe
netralia cordiū nr̄oꝝ. sēp necessarijs bo
noꝝ opm decorem⁹ ornatib⁹. sp ī nob flā
ma diuine parit̄ ⁊ fr̄ne karitatis au
gescat. sp ī scūario pectoris nr̄i celesti
um memoria p̄ceptoꝝ ⁊ ewāgelice lecti
onis dl̄cedo sc̄a resonz. ℟. Exaudisti do
orōm sui tui. ut. edi. tē. no. t. Bn̄dic ⁊ sc̄i do. is.
ī sēpit̄. ds isrl̄. ℣. Onē q̄. custo. pac. ⁊ mi. s̄. t.
q̄. ābu. co. te ī. to. cor. suo. Bn̄dic. Lco. x.

Hij sf̄. n. fruct⁹ bone arboris. h̄ boni
thesaur⁹ cordis. Hec fūdamēta sapiē
tis architecti. q̄ nob hodierna sc̄i ewāge
lij lectio gm̄dat. n̄ nos form̄ solūm̄. sz uir
tutē poti habe pietatis. Qd etiā mistica
ueteris īstrumēti historia diligēt̄ īsinuat. qn̄
uel moyses tabnaclm̄. uel tēplū dn̄i sa
lomon. ī tipū sc̄e ecc̄e gdid. ℟. Dnē si gu
s⁹ fuit pp⁹ tu. ora. ad. sc̄u. t. Tu. exau. ī. ce. do. ⁊ li
eos de. ma. ī imi. eoꝝ. ℣. Si. pc̄a. ī te pp⁹ tu. ⁊ gu.

Vegit. pēi. uēi. qz. ora. ī. lo. isto. Tu. L. xj.
Utraqz. n. dom⁹ firmit̄ fūdata ēē ref

tur. tabernaculum quidem quia compactos de tabulis
habebat parietes super bases argenteas. tem-
plum autem super lapides quadros suppositos.
Ligna quoque erant imputribilia. e quibus et tabernaculum
omne factum. et templum intus ornatum ac desuper tectum
fulgebat. R. Audi domine ymnum. et. ora. quam. s. tu.
orat. co. te. ho. ut sint. ocu. t. aperti. et. au. t. intente. Sr
do. is. die. ac. noc. V. Respice. d. de. scu. t. et de. ex.
Aurum etiam de thesauro xij. Cce. hita. Super
bono optimum proferebatur. de quo et tabernaculi
parietes intus ac foris vestiti. et templi non tantum
parietes. verum etiam laquearia. trabes. ostia.
postes. et pavimenta erant cooperta. sed et vasa.
vel utensilia domus utriusque pene cuncta aurea.
neque hec nisi de auro purissimo fieri licebat. fruc-
tus etiam arborum qui in domo domini offerebantur
purissimi. et exquisiti esse iubebantur. hoc est. vitis.
olive. thuris. myrre. vel stactis. et ceterarum huius
modi. Que videlicet cuncta spiritaliter intellecta.
veram nostre fidei et operationis sinceritatem denuntiant.
R. Beata vere mater ecclesia. quam sic honor divine dignationis
illu. quam victorio. gloriosus. matrem. sancta. exor. Quam. invio. confer.
candida. indu. virgi. V. Floribus eius nec. ro. nec. li. dess. Quam. in.
Hill. Dixit. j. d. s. Non est arbor bona. S. Lucam.
Qui facit fructus malos. neque arbor mala faciens

fructū bonū. Vnaqueq̄ .n. arbor de fruc
tu suo cognoscit. Neq̄ .n. de spinis colligt
fic. neq̄ de rubo uīdemiāt vuā. Bon' hō
de bono thesauro cordis sui ꝓfert bonū.
et mal' hō de malo thesauro ꝓfert malum.
Ex abūdātia .n. cordis os loq̄tur. Qd enī
uocatis me. dnē. dnē. ⁊ n̄ facitis q̄ dico.
Oīs q̄ uenit ad me ⁊ audit sermones meos.
⁊ facit eos. ostēdā uob' cui silis ē. Silis ē
hoī edificāti domū. q̄ fodit ī altū. ⁊ posu
fūdamēta sup̄ petrā. Inundatōe aut̄ facta
illisū ē flum̄ domui illi. ⁊ n̄ potuit eam
mouere. Fūdata .n. erat sup̄ petrā. Amen.
Coll. Q. sup̄. In. l. ā. Domū tuā d. decz. sc̄i.
ī. lō. di. R. Hec ē dom' dō. firmit' edificata. V.
Bn̄ fūdata ē sup̄ firmā petrā. Firmit'. V. Dom' m̄.
Mane surgēs iacob. erigebat lapidē | ad. Bn̄.
ī titulū. fūdēs oleū desup̄. uotū uouit dn̄o. uē
loc' iste sc̄s ē. ⁊ ē nesciebā. ad. j. an̄. Dom' mea
do. ora. uo. ad. iij. ā. Hec ē dom' dō. firmit'. edi. bn̄
fū. ē. su. fir. pe. V. Fūdata ē do. dō. Sr̄. u. m. ad. vj. ā.
Lapides p̄tiosi oēs muri tui ⁊ t̄res ihrl'm gē
Audiui uocē mag | Cap̄ Cmis edificabūt.
Anā de thōno dicētē. ecce tabnacl'm dei
cū hoīb'. ⁊ hītabit cū ill'. et ipsi ꝓpl's ei' erūt.

Et ipse ds cū eis erit eoꝝ ds. V. Dom. t. d.
Ps ops ds. ut ī hoc loco nōi tuo Coll.
dicato. cūctis petētib⁹ aures tue pi
etatis accōmodes. P. ad. ix. ā. Bn̄ fūdata ē
do. dō. sup firmā petram. Capitulum.
Abstulit me angl's ī mōtē magnū et
altū. et ondē m̄ ciuitatē scām ihrl'm de
scēdētē de celo. hn̄tē claritatē dei. V. Bn̄.
Ds. q̄ de uiuis et elcīs Coll. Cq̄. hī. ī. do. t.
lapidib⁹ eternū maiestati tue cōdis hī
tacl'm. auxiliare pplo tuo supplicāti. ut
q̄d ecc̄a tua corporalib⁹ pficiat spatijs. spiri
tualib⁹ amplificet augmētis. P. ad. ves. sr̄. ps.
Vidit iacob. ā. Erex̄ iacob. ā. Tēplū dō. an.
Cum euigilasset. R. Domū tuā dn̄e decz sc̄ido
V. In. lōgi. di. decz. V. Dom⁹ mea. do. o. uo. ad. m.
Zachee festinās descēde. qr hodie ī domo tua
oportet me manere. at ille festinās descēdit. et
suscepit illū gaudēs ī domū suā. hodie huic do
mui salus a deo facta est. alleluya.

Incipiūt Cantica. In Natiuitate dō.

Incipit hystoria de festo corporis xpi ad vs

Alix [illegible]
[illegible]
ppparat nō amēti dū gustat gr̄e diluuiū ā xpc
cibās xpi caro cibꝰ ēē nō ignaro sacramēti credi
an Libās aū ē sacerdos a quo dat hec sacra
dos dum recte conficit. Capitulū.
Dn̄s ihc in qua nocte tradebat accepit pa
nē et grās agens fregit et dixit accipi
te et mādūcate hꝰ est corpꝰ meū q̄ ꝓ uobis
tradetur. Rn̄. Honor laus deuocō sa
cramēto vnionis per quod aīabꝰ bōis scā
fit refectio ℣ Per hoc cibi cū cibato ī at
amore delicato ꝯseruat vino per. Ymnꝰ
Ad cenā agni ꝓuidi et stolis albis candi
di post rubꝰ maris tr̄sitū letū paremꝰ
aditū Cuiꝰ carnis edulium vitā seruat eden
ciū et calix sui sanguīs sitim extinguit cri
minis Hic magnū est ꝯuiuiū et pauperū
refugiū q̄ feruētes ī spū pascunt eiꝰ hītu
Hic ē pāis et olei gustꝰ saporis mellei quē
tpat diuītas et pit hūanitas Is cibus de
lcābilis ē solū ꝯmestibilis a mūde mentis
cordibꝰ et purgatis a sordibus Diuisio
Ouē potēs uictīa holocaustoꝝ optīa cūctaq̄

[illegible]

ricum das panem corpus proprium Tradis in pocum
sanguinem bn procuras hominem hic in presenti gratia ut
uiuat ptus in gloria Os tangis signum spe cor tan
gas rei serie pascis panis in nubilo pascas
in rei iubilo Honor et laus ingenito patri et uni
genito cum spiritu paraclito pro sacramento tradito
amen. V Homo quidam fecit cenam magnam et uo
cauit multos Ad magnificat O quam dulcis ci
bus iste corpus tuum ~~Ihu xpe~~ pacis testamentum
tui monimentum animam uiuificat et te deum mag

Deus qui nobis Coll' nificat aeuia
sub sacramento mirabili passionis tue
memoriam reliquisti tribue quesumus ita nos corporis
et sanguinis tui sacra mysteria uenerari
ut redemptionis tue fructum in nobis percipere
mereamur. Qui uiuis. Inuit. Xpo regi
iubilemus. Corpus eius adorantes uenite
exultemus. Ys Ad cenam. In ii ā Huius
cibi prefiguram melchyisedech coluit panis uinique
mensuram abrahe dum prebuit P Beatus uir. ā Et
sic huic sacramento pro ueraci monimento lex nem
prefuit. P Cum inuoca. Ant Agnus quoque figu
rabat cibum istum quem uorabat iudeorum populus.

ps Conserua. An In egressu de egypto ut pce-
pit ex edicto dei suus famulus. ps Exaudiat
te dns. An Manna quoq quod pluebat in de-
serto et pascebat transeuntē pplm. ps Dns regit.
A Presignauit panē istū quē in fide scim⁹ p istū
p altaris famulum. ps Quemadmodū. V
Misericors et miserator dns. Escā dedit ti se

Sermo de institucōe sacramēti altaris

Immēsa dīne largitatis bn̄ficia exhibita pplo
xpiano iestimabilē ei ꝯferūt dignitatem
Neq enī est aut fuit aliqn̄ tā grandis
nacio que habeat deos appinqntes sibi sic
deus nr̄ adest nobis. Eu Concordantes
sūt figure testamēti ueteris panis vnicq
iūcture In re diui numeris. V Amplexant
se scripture utriusq federis. In re. Lcō. ii
Unigenitus siquidem dei filius sue di-
uinitatis uolens nos ēē pticipes na-
turā nrām assūpsit ut hoīes deos faceret
fcs homo. Et hoc insup quod de nro assūp-
sit corpe totū nobis ꝯtulit ad salutem. R
Omnē xpi caritatē sacr hoc ꝯuicat panis dat
saturitatē vnū cor letificat. V Aīarū liber-
tatem cōiūctū fortificat panis. Lcō. iii
Corpus namq suū p nrā recōtiliacō

in ara crucis hostiam obtulit deo patri
et sanguinem suum fudit in precium simul et
lauacrum ut redempti de miserabili serui-
tute a peccatis omnibus mundaremur. Rn.
Respice materiem bonam iam precedentem uerborum ma-
neriem ministrum intendentem. V. Sic habebis se-
riem hoc sacrum facientem. Ministri. L. iiii.
Et ut tanti beneficij uigis in nobis me-
moria maneret corpus suum in cibum
et sanguinem suum in potum sub specie pa-
nis et vini sumendum fidelibus deliquit.
Porro tria insunt isti primum forma panea
est secundum corpus xpi res contenta sub ea. V.
Res signata tertium est vino fidelium. Est secundum
M. n. n. A. Nocte illa in qua sedit pius
ihesus et comedit pascha cum discipulis. P. Iu-
dica me deus et dis. A. Finem dedit ueteri
legi uolens inseri nouam nouis populis. P.
Exul deo. An. Sumens panem de quo edit
benedixit atque fregit et dedit edentibus. P. Quam
dilectam. An. Manducate dicens eum hoc est enim
corpus meum omnibus edentibus. P. Benedixisti
A. Post hoc accepit vasculum vini benedicens
pocillum sanguinem propinauit. P. Cantate I.
A. Redemptionis precium et fidei mysterium

memorie commendauit. Cantica ij. ℣. Omnia a te
expectant domine. Ut des illis escam in tempore. Lectio iiij.
O preciosum et admirandum conuiuium sa
lutiferum et omni suauitate repletum.
Quid enim hoc conuiuio preciosius esse potest in quo
non carnes uiculorum aut hircorum ut olim
in lege sed nobis xpc sumendus proponitur
uerus deus. ℟. Virtus dei multa mira in
hoc sacramento construit. Que natura non delira
facere non potuit. ℟. Cristiane hoc regnat fides ea
O quam singularis. Lectio vij. docuit. Que
et admiranda liberalitas ubi do
nator uenit in donum et datum est idem
penitus cum datore. Eccl. Solis uerbis
adaptatis fit transubstanciacio. Non muta
tis non corruptis panis et vini uersio. ℣.
Nulla rebus increatis est similis mutacio. Non.
Quid hoc sacramento mirabilius. Lectio vij.
In ipso namque panis et vinum in corpus
xpi et sanguinem conuertuntur. Ideoque xpc deus
et homo perfectus sub modici panis specie conti
netur. ℟. Conseruatur hic in esse sine sub
iecto accidens. Neque ei est necesse subsistere quid suc
cidens. ℣. Quid sit id possit nouit uirtus in
cidens. Neque ei est necesse. Lectio viij.

Manducatur xpc a fidelibus sed minime late-
ratur quinymo diuiso sacramento inte-
ger sub qualibet particula perseuerat. Acci-
dencia eciam sine subiecto in eodem existunt ut
fides locum habeat dum uisibile inuisibiliter sumitur
aliena specie occultatum et sensus a deceptione
immunes reddantur qui de accidentibus iudicant
sibi notis. Rursus quantus est in celo xpc in
membris omnibus tantus est sub paruo velo et in locis
pluribus. Vel Quod fit deitatis telo suspensis acci-
dentibus tantus. Ad cc. Hec sunt mira non mirandaque
si vis dei potencie attendatur non adequanda rerum conti-
gencie nam qui potest omnia fecit hec et alia nec non
habilia. Pro Confitemini domino. Dicant. A solis
Errauerunt Esurien. Et clama. Et eduxit. Con-
fiteantur. Quia sacia. Pro Credidi. Pro Lauda ihe-
rusalem. Educas pa de t. I vinum leti. Sci. Joh. epi.
Deus filium suum misit factum de mulie-
re factum sub lege ut eos qui sub lege erant
redimeret et ipse legi requiem daret. In hoc
sacro varietas est comestionis. Nam interest diuer-
sitas malis atque bonis. Vel Et sacramenti qualitas vi
Et ut nemo dicat l. x. distinctionis. Nam
quod ideo eam euacuauit quia eam complere ut ar-
duam non ualuit ipse prius eam compleuit et sic

eam requiescere fecit. Ideo et pascha fecit. Lex
ipsius enim preceptione cam fuit. R. Sumunt
boni sumunt mali sacramentum pariter. Signo quidem
in equali sed re dissimiliter. V. Inde boni viuunt
mali moriuntur graviter. Signo. Lectio xi.

Et cuius cam lex precipit manducari pa-
scha audiamus. Iudei circa deum bo-
norum sibi omnium largitorem fuerunt effrenata
diffidentia contumaces et eius beneficia obliui-
one preteribant. R. Talis est differentia omnium
sacramentorum. Querit eucharistia accessum prius
mundatorum. V. Sed emundant alia reptas sordes

Nam ptus egypti Lectio xii. peccatorum. Querit
perfectionem viderunt conscindi maria et denuo
conuenire et alia multa mirabilia et dicunt.
Faciamus nobis deos qui nos antecedant. Adhuc
inspicis quod miraris et oblitus es largito-
ris. R. Iam pascha vetus transiit et
nouum xpc adiit itaque epulemur. Non in fermento
veteri sed in azimo sinceri et vero delectemur. V.
Qui se non probauerit et indignus ederit iudicio

In illo. Dicebat S. Iohannem reus erit. Non
Ihesus turbis iudeorum. Caro mea vere est
cibus et sanguis meus vere est potus. Qui
manducat meam carnem et bibit meum san-

guiem ī me manz et ego ī illo Sicut
misit me viuēs pr̄ et ego viuo ꝓpt̄ pa
trem. It q̄ manducat me ⁊ ipē viuet ꝓpt̄
Hic ē panis q̄ de celo descendit nō sic
mādūcauerūt prēs uri māna ⁊ mortui
sūt. Qui māducat hūc panē viuet ie
ternū. amē. Col. Ds q̄ nobis In laud.
Homo q̄ de celo ueīt. panē et vinū miscuit
ꝑ que gustū mētis leuit et uitā tribuit
Dns ihc. R. Memoriā fecit mirabiliū suoꝝ
Miserator dō. Xi. Escā de ti se. Mise. Y. Viue po
Xi. Ciba eos do ex adi fru. t. de pe mel satu eos
Benedcs rex glie qui tui mēorie dedisti nob
signaculū corpis tui et sanguīs pabulū ꝑ
eius uirtutē eternā nobis tribue salutē. Col. Ds qui
Ad. i. Eya xpe cibus iste te cōmēdat ī amore ⁊
emēdat cū dulcore mellis gustū gutturis
Vexilla xpi ꝓdeūt. Ad iij. Y. ꝑ oct.
corpus et sanguis subeūt huius festi mēoriā
ad utrusq; gliam. Fixū crucis patibulo ꝓ re
dimēdo ꝓplo nc̄ a nobis assūitur corpus dū signū
editur. Sanguis q̄ ueris exijt xi mēbris dū obijt
nc̄ mysticis īfundit mēbris dū signū bibitur.
O sacramētū gr̄e portentū amicicie vite nr̄e
viaticū nos tuū corpus mysticū Quos nc̄ foues

in speculo tc̄ i futo seclo nos reuelata facie fo-
ueto sine specie Sit trinitati glia p filij uicto-
ria quā p carnē obtinuit quā nob escā tribuit
amen Ad iii Fructus es tu virgīs et i estu
libidinis dulce refrigeriū et salutis mysteriū
aīe et corpis Cap Dns ihc v misericors z Col
Deus qui nobis Ad vi O quā felix qui te
gustat q̄ sis dulcis et venustat se virtutū po-
dere et manz in pondere tue caritatis Cap
Quotienscūq manducabitis panē hūc
z calicē bibetis mortem dni annūci-
abitis donec ueniat v Mia a te exp Col
Omps sempit deus q̄ huānā naturā sup
pme origīs repas dignitatē respice
pietatis ineffabile sacramentū et quos
regeneracōis mysterio inouare digna-
tus es i hijs dona tua ppetue gre ptec-
cione conserua Per Ad ix Veni ergo bone
ihū et cū tue carnis esu presta nobis libe
dulce vinū bibere tue bonitatis Caplin
Quicūq manducauerit panē uel bi-
berit calicē dni indigne reus erit
corpis et sanguīs dni v Educas panem
Fac nos q̄s dne diuinitatis Collcā
tue sempiterna fruicōe repleri quā

p̄ciosi corp̄is et sanguīs tui tp̄alis per
cepcio p̄figurat. Qui viuis. In ij vs.
Huius cibi. ā Et sic huic. ā Agnus quoq; ℟
Libauit eos dn̄s ex adi. fru. Et de pe. mel. sa. e.
Ys. Ad cenā. ℣ Hō quidā. Ad m̄. Te deum
magnificat hoc tuū sacramētū qd aiam viui
ficat dat gr̄e augmētū demone fugato p̄seruat
a pcto viuis ⁊ defunctis salutē p̄stat cūctis.
~~Cap̄ ⁊ Coll' ut s.~~ Pruatis dieb' ad n̄. an̄
Figuris ī ueteribus multis uarietatibus hoc sa
cramētū latuit qd xp̄c se instituit. ā In sui
memoriā ad ꝯsequēdā gloriā in carne sua pre
uiā dedit eucharistia. ā O grande cōuiuiū
regis assueri tuū bn̄ficiū dulce est intueri
℣ Misericors et mise. Lcio. Mandauit
dn̄s nubib' desuper et ianuas celi apuit
Et pluit illis manna ad m̄aducādum
et panē celi dedit eis. Panē angelor̄
m̄aducauit homo cibaria misit eis
in habundancia. ℟ Panis iste uer'
e qui de celo descendit Et dat uitā m̄do. q̄
In ij n̄. ā Aeuia. Cap̄. Epulem̄ nō
in fermēto ueteri neq; ī fermēto mali
cie et neq̄cie s; in azymis sinceritatis
et ueritatis. ℟ Omnia a te expec. Collcā

Pr̄a nobis op̄c ꝛ misericors deꝰ ut in
consecracōe eucharistie dn̄i nr̄i ihū xp̄i pa-
piamꝰ ueracit̄ porcionē per e. In laud̄.
Hō qui de ce. Ad Bndcs. Ad hōs die cap̄ v
an̄ ꝛ coll' ut ī die. Ad vs an̄ felix cibās.
Ad m̄ te deū. Dn̄ica infra oct̄ Inuitat
xp̄o regi. Vꝰ ad cenā. In i° n° an̄ figuris p̄
Dn̄e in virtu. ā In sui ā o gn̄de v̄ misere-
ricos ꝛ mise. Lcōs ex omē bt̄i gḡ pp̄

Que est ista sollēpnitas que infernī
claustra destruxit et ianuas nobis
regi celestis aperuit. Inq̄ratur subtilius
nom̄ eiꝰ req̄ratur egregiꝰ p̄dicator. Concor.

Videamꝰ quid de eiꝰ estimacōe. Lc ij.
denūciet. Ait em̄. Etem̄ pascha nr̄m
ymolatus ē xp̄c. Si igitur pascha xp̄c p̄e-
sandū nobis ē quid de pascha lex loq̄tur
ut īdagemꝰ an de xp̄o dc̄a uideantur. Lcō

Moyses q̄ppe ait. Sumēt de quartanꝰ
sanguine agni ac ponēt sup̄ utrūq̄
postē et ī supliminaribꝰ domorꝫ in
quibꝰ comedent illum. Que cūcta ma-
gn̄a nobis edificacōm pariūt si fu-
erint mystica interpretacōe discussa.

Quis namque sit sanguis agni lcō iiij
nō iam audiendo sed bibendo didicistis.
Qui sanguis sup utrūque postem ponit̄ qn̄
nō solū corpis sed eciam ore cordis hau-
ritur. In scd̄o noct̄ an̄ Primus hō
poniū edit cam̄ mortis om̄ sed scd̄s corp⁹
dedit vite pane inoxiū. ℣ Dn̄s illuīa. ꝛc.
ā Panis indeficiēs cōfortans helyam. cibus
fortis reficiens aīe usyam. ā Demus ergo
gracias panis dispensatori laudes canam⁹
debitas mēte pura decori. ℣ Oīa a te expec.
In utroque em̄ poste agni sanguis. ℟. v.
est pōitus qn̄ sacram̄tū passiōis illi⁹ cū
ore ad redemptōm sūitur. ad imitacōz
quoque itenta mente cogitatur. lcō vi.
Nam qui sic redemptoris sui sanguīe
accipit. ut imitari passione necdū
uelit ī vno poste sanguinē posuit. Qr
eciā ī suplimmaribꝰ domoꝝ ponendꝰ
Quid em̄ spūaliter. lcō vii. est
domos n̄ mētes nr̄as accipim⁹ in
quibus p cogitacōm ihabitam⁹. Cui⁹
domus suplimmare est ipa intencio
que preminet accioni. Lectio viii.

Qui igitur intentionem cogitationis sue ad imi-
tationem passionis dominice dirigit in super-
liminare domus agni sanguinem ponit.
Vel certe domus nostre ipsa sunt corpora in quibus
quisque vivimus habitamus. Ad cc. alt. v. Educas.
Ps. ill. Dixit ihesus turbis iudeorum. S. iohannem
Caro mea vere est cibus et sanguis meus
vere est potus. Et rel. Omelia Aug. epi.
Cum enim in cibo et potu id appetant homines
ut non esuriant neque sitiant hoc vere non pre-
stat nisi iste cibus qui eos a quibus sumuntur immor-
tales et incorruptibiles facit id est societas
ipsa sanctorum ubi pax erit et unitas plena atque
Propterea quippe sicut x. x. perfecta
Peciam ante nos hoc intellexerunt homines dei
dominus noster ihesus xpc corpus et sanguinem suum
in eis rebus commendavit que ad unum aliquid redigunt
Ex multis namque granis Lectio xi.
Unus panis conficitur et ex multis
racemis vinum confluit. Lectio xii.
Denique iam exponit quomodo id fiat quod
loquitur et quid sit manducare cor-
pus eius et sanguinem bibere. Et qui mandu-
cat meam carnem et bibit meum sanguinem

ī me manz et ego in eo. ~~Lwa^m ut s. In l~~
~~cap^r fundatio Ad hos diei an. All. Ad vs. sr~~
~~ps an. felix cibās tm. Cetā or. Cap. Coll.~~
~~z v. ad hos diei ut in die~~

Lcōs in octaua sacramēti altaris.

In hoc mirifico sacra^to qd ē sacramētū pietatis signū vnitatis et vinculū caritatis īnouant signa et mirabi

Est em signū Lcō ij. lia īmutans magnū et mirabile q corp^s x̄ existēs in celo sn̄ sui mutacōe p ꝯuersionē substācie pāis ī ipm īcipit ēē de nouo ī hoc mirabili sacramento Lcō tercia.

Scdm sig^m mirabile ē q idē cor^s x̄ nuō sil ē ī pluribus locis ꝓut existit ī sacramēto altaris q sb tot q̄titatib^s z accidēb^s nuō sb qt fuerīt diuise sbe pāis q ī ipm cor^s x̄ realr̄ st ꝯuise z p ꝯseqs ī tot locis ī qt huiusmodi q̄titates et accidēn cōtinent. Lcō iiij

Tertiū sig^m est q tota q̄titas cor^is xpi ē ī h^o sacra^to sb tā ꝑua q̄titate cū nō sit ibi p modū q̄titatis ꝓpe locū occupātis sz p modū sbe dīna faciēte ūtute que pt nāles modos enciū īmutare. Lcō v.

Quartū sig^m ē q̄ sub q̄libz p̄te hostie totū
corp^s x̄ ueracit̄ ꝯtinet̄ ⁊ si diuidat̄ hostia
sub q̄libz p̄te totū corp^s idē nūo remanz īdiui
Q̄ntū signū ē q̄ licz ī h^o sa. l. vi. || sū
cramēto p^s ꝯuersionē sb̄a pāis nō rema
neat sz tota ī corp^s cōuertat̄ n̄ tn̄ adnichi
lat̄ n^c ex tali ꝯuersiōe corp^s x̄ augetur.
Sextū signū ē q̄ ī hoc sacra^to lcō vij.
accidencia sine subiecto diuina vir
tute existunt. Tu autē. lectio viii.
Septimū signū ē q̄ corp^s x̄ mādūcatū
nō dilacerat̄ dētib^s sic̄ putabāt illi
discipli q̄ abierūt retro dicētes dur^s est
h̄ sermo q̄r falsū ītellcm̄ excludēs sal
uator dixit. Verba que ego locutus
sū uobis sp̄c et uita sunt. Sermo
ex dcīs bti Aug^s epi. lcō. x.
Mediator dei et hom̄ clemētissim^s do^s ihc
xp̄c multa bo^a nob̄ īstituit ⁊ morbis oīb^s
efficacissiam apposuit p̄mē medicinā et
purificant̄ sacra^ta p̄ q̄ ipē placat̄ et redit
ī grā et reꝯciliari patit̄ hys q̄s abiece
rat et data īdulgen̄ p̄scptos reuocat
et in libro uite noīa que deleuerat pccm̄
iterū mīa dictante ꝯscribit. lcō. x.

Hac spe nō de nr̄is meritis sz eius boni
tate ꝯfisi sacris altaribꝰ suis īdigni
assistimꝰ et ī sui ꝯmeōracōz opꝰ hꝰ ab ipō
Ipē em̄ huiꝰ sacri l. xi. ||institutū tractaꝰ
mysterij institutor et actor p̄cepit hec fi.
Credimꝰ qd̄ docuit agimꝰ qd̄ p̄cepit. l. xii.
Carnis sue ꝓpe cibū et sanguīs potum
sacrs īfert altaribꝰ et terribili seuitate
nō obtemp̄antibꝰ sibi ab ipō minat̄ disci
diū religiosis intīans aīs nō uētrs sz mītis
hoc esse edulum. Ria q̄re oīa ꝛ tōm ī die.
Ymnꝰ ad cōpletoriū p̄ totā octāni.
Pange lingua gloriosi corp̄is mysteriū sā
guīsqz p̄ciosi quē ī mūdi p̄ciū fructus
ventrs generosi rex effudit gēciū. Nobis natꝰ
nob datꝰ ex ītacta virgine et ī mūdo ꝯuersatus
sparso ubi seīe sui moras īcolatus miro
clausit ordīe. In sup̄me nocte cene recūbēs
cū frībꝰ obseruata lege plene cibis ī legalibꝰ
cibū turbe duodene se dat suis manibus.
Verbū caro panē verꝫ ūbo carnē efficit fitqz
sāguis x̄ merꝫ et si sensꝰ deficit ad firmādū
cor sincerꝫ sola fides sufficit. Tantū gꝰ sacr̄
mētū venerēm̄ cernui ꝛ antiquū documētū nouo
cedat ritui p̄stet fides supplemētū sensuū

defectui Genitori genitoque laus et iubilatio salus
honor virtus quoque sit et benedicto procedenti ab utroque
compar sit laudatio Amen. Ad vs an
histo de spinea corona dni Nº progredeis
Egredimini et videte filie syon regem Cap
salomonem in dyademate quo coronavit
eum mater sua R Spinis xpc Ymnum dicamus
fidem refudens etc V Plectentes coronam de spinis po
suerunt super caput eius Ad mgt Egredimini et vi
dete filie syon regem salomonem in dyademate quo
coronavit eum mater sua paratas crucem saluatori suo
Deus qui vnigeniti tui dni nri ihu xpi Col
pretioso sanguine humanum genus redimere
dignatus es concede propicius ut qui ad adorandam sanctam
coronam eiusdem dni aduenerunt a peccatorum suorum
nexibus liberentur Per e Ad cpl Crux fidelis
Inuit Adoremus xpm regem coronam certamen
Per sue hodie corone presencia decoravit ecclesiam Ymnum
Ymnum M. I. II. Sciebat pylatus iudeos
sibi ihm per inuidiam tradidisse P Qua fre an
Temptabat igitur si ut cumque posset eorum frendens
indignacio mitigari P Dne dns A Flagella
uit itaque non ut flagellaret sed ut eis posset suf
ficere quo minus ad mortem persequi vellent eum P Dne
in virtu A O nullius preses consilii contra consciam

placere voluit hiis quos ex scientia debuerat coherere. P.
Exal te dominus. A. Obstinati populi mendicabat consensum
cuius furorem impiose poterat refrenare. Ps. Beatus qui
intelligit. A. Aut ergo nec velle potuit nec posse voluit
aut cecus nesciebat utrumque. P. Judica me deus
V. Exiit ihesus portans spineam coronam. I. purpureum vestimentum.

Flagellavit ihesum. Sermo iohannis episcopi.
Pylatus fortassis eum absolvere volens
et mitigare iudaicum zelum studens eum corripere
et usque ad hoc sistere versuciam illorum. R. Si pyla-
tus ideo ihesum flagellavit ut iram tuam frangeret
et si non homini saltem humiliato parceres. o immisericors po-
pule iudeorum quos te poterit excusare. V. Si coronavit ad
ignominiam ut regi cessares in iudice deiecto. o contabe-
Ideo flagellavit et fieri que. l. ii. scens. Pple.
facta sunt concessit clamidem et coronam circumponere
ut eorum molliat iram. R. Egreditur ihesus por-
tans spineam coronam et purpureum vestimentum. Non
ornatur regali habitu qui ad opprobrium coronatur.
V. Onerosus est enim honor dehonestans et dedecet
referre dedecus de decore. Non orna. Lcio. iii.

Propterea et coronatum eduxit ad eos ut convi-
cium quod a militibus factum erat in eum videntes
parum respirent a passione et vomant venenum.
Non sic tamen extincta fuit illorum ira sed cla-

mabāt crucifige crucifige eū ℟ Quid g⁹
corona spinea capud inclitū p̄mēs q̄ inq̄ si nō
ad paciam nos īuitat. Quia si ī viridi hec fiūt
de arido quid fiet ℣ Conspui nō respuit gena
generosa sz ignosci supplicat q̄ īplicat nō nosci. Ca.
Tu uero nō solū audi hec sed in ℣ iiij.
mēte habe ꝯtinue regem orbis tr̄ar et
angelor uidēs ꝯtuēliā pacientē a militib⁹
p uerba p res et oīa ferētē silencio imi
tare p oīa ipm̄ ℟ Spinis xp̄c coro
nat⁹ fcūs ē obprobrio torculari crucis nos pur- p̄ssus
gat a vicio. Morte sua singulari mortē tollēs
duplicē ℣ Spinis coronauit mat̄ impia auc
torē vite qui aiam dedit ꝓpt̄ pcā mūdi. Morte
Si merito inuehimur in pylatū. In ij. n̄. an̄
qualit̄ dissimulabimus de p̄ncipib⁹ sacerdotū p̄
ds ī noīe. ā Gens tua et p̄tifices inquit
pylatus tradiderūt te m̄. p̄ Mise mei de qui
ā Non habet legislator aduersarios sicut
legisdoctores. Mise m ds mise. ā Legē
habē se dicūt scdm quā moriat̄ qui legē ve
nerat adimplē. p̄ Exau ds o. m cū dep̄ ā
Quib⁹ quēq̄ nō licet interficē ꝯcitant turbā
petē barrabam. p̄ Dn̄e ds salu. ā Propterea
mai⁹ pcm̄ habz q̄ me tradidit tibi. p̄ Dn̄s

reg nras. ℣ Corona aurea sr̄ cap̄ eius. Expressa sig.

Nos aūt fr̄s nō solū legamus que passus iiij
est xp̄c s̄ ꝛ mēte feramus ea coronā spi
neā. vestimētū. calamū. alapas. plagas. ex
puicōs. yroniam. ℟ Ve corone sup̄bie vr̄e
ebrij effraym q̄ cū coroās vr̄ās mittē debētis
dicturi dignus es. illudebatis ei dicētes aue rabi
et dantes alapas ei. ℣ Cecidit corona capitis
vr̄i ve uobis q̄m peccauistis. Dicentes. Lcō vi

Sufficiēcia sc̄ eīm hec ꝯtinue reuoluta nā
nr̄ām destruē. Et si ꝯtinuēliā paciam̄ di
camus ꝯtinue. Nō ē seruus maior dn̄o suo
Si vnq̄ t̄ ꝯtraria intuli aut ꝓspa denegaui
que. Spoliasti me gl̄ia mea. et abstulisti coronā
de capite meo. ℣ Cū eēt circa me corona fr̄m q̄i
plantacio cedri in mōte lybano. Spolia. Lcō vij

Et ea q̄ a iudeis dc̄a sc̄ ꝓferamus in medium
que loq̄bant̄ rabiē pacientes q̄m de
moniū habes ꝛ samaritanus es tu et q̄m
ī beelzebub eicis demoīa. ℟ Fecerūt ipi
labio coronā intrasilē altā digitis q̄tuor et sr̄
ipam altam coronā. Qa ꝓpt̄ passionē mortis gl̄ia
coronatus ē ꝛ honore. ℣ Modico q̄ angeli mīo
ratus hebat arcū ꝛ data ē ei corona. Qa. l. viii

Propterea hec oīa sustinuit xp̄c ut scdm

semitā eius gradiam et nos ꝯtuēliā feramus
Cū apparuit princeps pastorū quo percusso dispse
sūt oues gregis. Percipiemus īmarcescibilē glie coronā
Vt cū fecit grādē ꝯuiuiū ut ondat diuicias glie
regni sui. Percipi. Ad cc a. Nequaquā coro-
natus est ut claret imperio sz ut obprobrio repletur. cc.
Pedibus ꝯculcabitur coroā superbie ebriorū effra-
ym. Et erit flos decidēs glie exultacōis
eius q̄ ē sup uticē uallis pinguiū qui tpaneū
ante maturitatē autūpni. In die illa erit dominus
exercituū coroā glie et sertū exultacōis re-
siduo ppli sui. Et spc iudicij sedenti sr
iudiciū et fortitudo reuertētibus de bello ad
In ueste poderis quam. Aliud portam
hebat. totus erat orbis terrarū. Et parentum
magnalia ī q̄tuor ordinibus lapidū erāt scul-
pta. Et magnificēcia tua ī dyademate
capitis illius erat scripta. Aliud.
Spoliauit me glia mea ꝛ abstulit coro-
nā de capite meo. Destruxit me undiq̄
et pereo ꝛ qui euulse arboris abstulit spē meā
Fratus ē contra me furor eius ꝛ sic me ha-
buit qui hostē suū. Fres meos lōge fecit
a me ꝛ noti mei qui alieni recesserūt a me.
Dereliquerūt me ppinqui me et qui me

nouerāt obliti sūt mei ℣ Circūdedit me ppls iste
In ill' Apphendit pylat' ihm ⁊ flagel. ℣ Ioh
lauit. Et milites plectētes coronā de spinis
iposuerūt capiti eius. Et ℟. Bti aug' epi
Cū iudei clamassēt nō ihm sibi a pylato
Quelle dimitti p pascha sz barraban la
tronē nō saluatorē sz interfectorē nō datorē
vite sz ademptorē tūc apphendit pylat' ihm
et flagellauit. ℟ A los de spina nascit'
quē spina nō pūxerat sz se pūgi tolerat dū sb
spina morit'. Soluēs qd nō tuleat nos a spine li
berat pūctura dū pungit'. ℣ Dū corona plecti
quā rex mūdi deferat a quo mūdus regit'. Soluēs. ℣
Non rephendi o iudei q p pascha liberastis
nocētē sz q condēpnastis innocētē. Qz tamē
n fierz vm pascha nō fiet. ℟ O ingratissime
pple cui' anni corone bndixerā cui dederā coro
nam p cinere. Tu uo dedisti michi cinerē p corona. ℣
Coronaui te i mīa et miseracoibus. Tu. Lcō. xi
Umbr' quidē ueritatis a iudeis errātib' te
nebat' ⁊ mirabili dispensacōe dine sapie
p hoies fallaces eiusdē vmbre ueritas impleb'
qz ut uer' pascha fierz xpc uelut ouis ymo
labat'. ℟ Grauasti sup me manū tuā. Et spi
nis coronasti me conuersus sū i erūpna mea dum

ꝯfigit spina. ℣. Posituꝰ sr̄ capd meū coronā de la-
Apphendit igr̄ pylatꝰ lxii pide p̄cioso. Et
ihm ⁊ flagellauit. Hoc pylatꝰ nō ob aliud
fecisse credendꝰ ē. n̄r ut eiꝰ iniuriis saciati suf-
fice sibi existimarēt ⁊ usq; ad eiꝰ mortē seui-
re desisterēt. ℟. Beata uē mat̄ ecc̄ia quā sic
honor diuine dignatōis illuīat quā victoriose glōsa
corone ornat p̄ncia. Quā idefesse deuocōis iocūda
ambit hūilitas. ℣. Floribꝰ eius nc̄ spine nc̄ lylya
In ill'. Apphendit S. iohēm desunt. Qm̄
pylatus ihm et flagellauit. Et milites
plectētes coronā de spinis iposuerūt capiti
eius ⁊ ueste p̄purea circūdederūt eū. Et ue-
niebāt ad eū ⁊ dicebāt. Aue rex iudeorū
Et dabāt ei alapas. Exiit aū pylatꝰ foras
⁊ dicit eis. Ecce adduco eū uobis foras
ut ꝯgnoscatis q̄ i eo nullā cām̄ inuenio.
Exiit gꝰ ihc portans spineā coronā ⁊ p̄pu-
reū uestimētū. Amen. Deus q̄ vnig.
Adest dies noue leticie adest In laud' an̄
dies imense gr̄e assit noue melodye cantus. Cap.
Egredimī ℟. Eris corona glie i manu dn̄i. Et
dyadema regni i maū dei tui. In ℣. Mysteriū
℣. Plectentes coronā de spinis. Posuerūt sr̄ capd
eius. Ad bn̄. a. Eum qui modico q̄ angeli

immoratus est vidimus ihm propter passionem mor
tis gloria et honore coronatum Col. Deus qui
vnigeniti. Ad j. an. Cinxerunt dauid in
modum corone saul et viri eius. Ad iiij. Vex
illa regis. An. Plectentes milites coronam de
spinis posuerunt super caput dni ihu xpi Cap.
Egredimini. V. Exiit ihc Col. Deus qui. Ad vj.
Exiit ergo ihc portans spineam coronam et purpure
um vestimentum. Caplin

Vidi et ecce equus albus et qui sedebat
super eum habebat arcum et data est ei corona
et exiuit vincens ut vinceret. V. Corona aurea

Adesto nobis dne deus noster et Collecta
quos sancte corone letari facis honore
eius quoque perpetuis defende subsidiis. Per
Ad xx. An. Corde et anio xpo canamus gloriam
in hac sacra sollempnitate precelse saluatoris nri co

In die illa erit dns exerci Irone. Cap.
tuum corona glie et sertum exultationis
residuo populi sui. V. Circumdedit me Coll.

Respice quesumus dominus super hanc familiam tuam pro qua dominus noster
ihc xpc non dubitauit manibus tradi nocentium
et corone subire tormentum. Per e. Jn ij. Sciebat. R.
Tuam coronam adoramus dominus. Tuam gloriosam recolimus passionem
Que est spes nra aut gaudium aut. Ad nigrum
corona glorie nam tu dne ihu bone Col. Deus qui etc.

In dedicacōe ecc̄e Rusoria ad Matu-
Ornauerūt faciē templi coronis tinos
aureis ⁊ dedicauerūt altare dn̄o Q̄ fc̄a est leti-
cia magna ī ꝓplō al̄ a ꝟ In ymnis ⁊ ꝯfessionibꝫ
bn̄dicebāt dn̄m Q̄ fc̄a R̄ In ymnis ⁊ ꝯfessoībꝫ
bn̄dicebāt dn̄m Q̄ magna fecit ī ir̄l̄ et uictori-
am dedit illis dō omp̄s a ꝟ Ornauerūt faciem
templi coroīs aureis ⁊ dedicauerūt altare dn̄o
Q̄ R̄ Super muros tuos ihr̄lm̄ cōstitui custo-
des Tota die ⁊ nocte nō tacebūt laudare nomē
dn̄i a a ꝟ Qui reminiscimini dn̄i ne taceatis ⁊ ne
detis silenciū ei Tota R̄ Terribil̄ est locꝰ iste n̄
est hic aliud nisi domꝰ dei ⁊ porta celi Vē etenī
dn̄s ē in loco isto ⁊ ego nesciebā a a ꝟ Cūq; e
uigilassꝫ iacob a sōpno ait Vere R̄ Vidi por-
tā ciuitatis ad orientē pōitam ⁊ sr̄ eam aplōrꝫ
noīa et agni scp̄ta Et sr̄ muros eiꝰ angelorꝫ
custodiā a ꝟ Vidi scām ciuitatē ihr̄lm̄ descen-
dentē de celo tq̄ sponsā ornatā uiro suo Et
Dū exirꝫ iacob de tr̄a sua uidit gl̄am dei ⁊
ait Q̄m̄ terribil̄ ē locꝰ iste nō ē h̄ aliꝰ n̄ domꝰ
dei ⁊ porta celi a ꝟ Vē dn̄s ē in loco isto ⁊ ego
nesciebā Q̄m̄ R̄ Erit m̄ dn̄s in deū ⁊ lapis
iste quē erexi ī tytulū uocabit̄ domꝰ dei ⁊ de
uniūsis q̄ dedis m̄ Decīas ⁊ hostias pacificas

offeram tibi. a. ℣. Si dn̄s deus m̄s fuit me-
cū ī uia ista per quā ego ambulo ⁊ custodi-
erit me. Deci. Domus mea domus orōis uoca-
bitur dic̄ dominus. In ea oīs qui petit accipit ⁊ qui
q̄rit īueīt ⁊ pulsanti aperietur. a. ℣. Hec ē domus
dn̄i firmiter eclificata bn̄ fundata ē supra
firmā petrā. In ℟. Exaudisti dn̄e orōnem
serui tui ut eclificarē templū noī tuo. Bn̄-
dic ⁊ scīfica domū istā ī sempiternū deus isrl. a.
℣. Dn̄e q̄ custodis pactū ⁊ mīam seruis tuis
q̄ ambulāt corā te ī toto corde suo. Bn̄dic ℟.
Dn̄e si conuersus fuit ppls tuus orauit ad scūa-
riū tuū. Tu exaudies ī celo dn̄e ⁊ libera eos
de manibus inimicorum eorum. a. ℣. Si peccauit in te
ppls tuus ⁊ conuersus egit pn̄iam ueniēsq; ora-
uit ī loco isto. Tu ℟. Auculi dn̄e ymnū ⁊ orōnē
quā seruus tuus orat corā te hodie ut sint
oculi tui aperti ⁊ aures tue intēte. Sr̄ domū
istam die ac nocte. a. ℣. Respice dn̄e de scūa-
rio tuo ⁊ de excelso celorum hītaculo. Super ℟.
Btā uē mater eccā quā sic honor diuine
dignacōis illuīat quā uictoriosorum gloriosus
mr̄tirum sanguis exornat. Quā īuiolate confes-
siōis candida induit uirginitas. a. a. ℣. Floribus
eius nec rose nec lilia desunt. Quā īuiolate

Populus qui ambulabat in Natiuitate dō. Epiphia ⁊ purificacōe. cc̄
in tenebris uidit lucē magnā. Habitantib⁹ ī regione umbre mortis. lux orta est eis. Multiplicasti gentē nō magnificasti leticiā. Letabunt̄ corā te sicut letant̄ ī messe sicut exultāt uictores capta p̄da qn̄ diuidūt spolia. Iugū enī oneris eius ⁊ uirgam humeri ei⁹ et sceptr̄ exactoris eius supasti sic̄ in die madyan. Q'a oīs uiolenta p̄dacio cū tumultu ⁊ uestimētū mixtū sanguīe erit ī ꝯbustionē ⁊ cib⁹ ignis. Paruul⁹ n. nat⁹ est nob̄ filius datus est nobis. Et fc̄s est p̄ncipat⁹ super humer̄ ei⁹ ⁊ uocabit̄ nom̄ eius āmirabil' ꝯsiliarius. Deus fortis. pr̄ futi̇ scli. p̄nceps pacis. Multiplicabit̄ eius imperiū ⁊ pacis nō erit finis. Super soliū dd̄ et sr̄ regnū ei⁹ sedebit ut ꝯfirmet illud ⁊ corroboret in iudicio ⁊ iusticia. Am̄ ⁊ usq̄ ī sempiternū zel⁹ dm̄ exercituū faciet hoc. Aliud

Letare ihrlm̄ et diē festū agite oīs qui diligitis eam. Gaudete gaudio oīs q̄ lugebatis sr̄ eam ut potem̄i a lacte ⁊ saciem̄i ab uberib⁹ ꝯsolōis ei⁹. Et cū

avulsi fuitis a lacte epulemini ab introitu
glie eius. Quia hec dicit dominus. ecce ego decli-
no in eos ut flumen pacis et ut torrens
inundans glie gencium. Pueri eorum in humeris
portabuntur et super genua consolabuntur. Quemad-
modum mater consolatur filios suos ita et ego
consolabor vos et in ihrlm consolabimini. Et vi-
debitis et gaudebitis et letabitur cor vestrum et
ossa vestra ut herba germinabunt et comina-
bitur contumacibus. Ecce dominus ut ignis veniet et ut
tempestas currus eius reddere in ira vindictam
et vastacionem in flamma ignis. In igne enim
zeli domini devorabitur omnis terra et in gladio eius
Urbs fortitudinis. Aliud. Omnis caro
vestre syon. salvator ponetur in ea murus
et antemurale. Aperite portas et ingrediatur
gens iusta custodiens veritatem. Vetus error
abiit servabis pacem pacem quia in te speravimus
Sperastis in domino in seculis eternis in domino deo
forti in perpetuum. Quia incurvabit habitantes in
excelso civitatem sublimem humiliabit. Humiliabit
eam usque ad terram. detrahet eam usque ad pulverem
Conculcabit eam pes pauperis gressus egeno-
rum. Semita iusti recta est rectus callis iusti ad
ambulandum. Et in semita iudiciorum tuorum

sustinuimus te nomen tuum et memoriale tuum in desi-
derio anime Anima mea desideravit te in nocte sed et
spiritus meus in precordiis meis de mane vigilabo
ad te Cum feceris iudicia tua in terra iusticiam
discent omnes habitatores orbis Misereamur impio et
non discet facere iusticiam in terra sanctorum iniqua gessit
et non videbit gloriam domini Domine exaltetur manus
tua ut non videant videant et confundantur zelantes
populi et ignis hostes tuos devoret Domine da-
bis pacem nobis omnia enim opera nostra opera-
tus es nobis. In pascha. Ascensione et pentecoste

Quis est iste qui venit de edom Canti.
tinctis vestibus de bosra Iste formo-
sus in stola sua gradiens in multitu-
dine fortitudinis sue Ego qui loquor iusticiam
et propugnator sum ad saluandum Quare ergo
rubrum est indumentum tuum et vestimenta tua
sicut calcantium in torculari Torcular calca-
vi solus et de gentibus non est vir mecum Calcavi
eos in furore meo et conculcavi eos in ira mea
Et aspersus est sanguis eorum super vestimenta mea
et omnia indumenta mea inquinavi Dies enim
ulcionis in corde meo annus retribucionis mee
venit Circumspexi et non erat auxiliator quesi-
vi et non fuit qui adiuvaret Et saluavit

m̄ brachiū meū et īdignacio mea ipa aux-
Venite ⁊ reuertam̄ Aliud iliata ē m̄.
Ad dn̄m qr ipē cepit ⁊ sanabit nos ꝑcu-
ciet ⁊ curabit nos Viuificabit nos pt⁹ du-
os dies ī die tercia suscitabit nos ⁊ uiue⁹ ī cō-
spcū ei⁹ sciem⁹ seq̄mq̄ ut ꝯgoscam⁹ dn̄m
Quasi diluculū ꝑparat⁹ ē egress⁹ ei⁹ ⁊ ue-
niet q̄ ymb' nobis tp̄aneus ⁊ serotin⁹ t̄re
Quid faciā t̄ effraym ⁊ q̄d faciā t̄ iuda
mīa uīa q̄ nubes matutīa ⁊ q̄si ros ma-
ne ꝑtr̄nsiēs Propt' h⁹ dolaui ī ꝓphis ⁊ occi-
di eos ī ūbis oris mei ⁊ iudicia mea q̄si
lux egredient' Quia mīam uolui ⁊ n̄ sac-
ficiū ⁊ sciam dei pl⁹ q̄ holocaustū Aliud
Expecta me dic̄ clo⁹ in die resurrcionis
mee ī futur̄ qr iudiciū meū ut ꝯgregem
gētes ⁊ colligā regna Et effundā sr̄ eos
īdignacōm meā et oēm n̄ā furoris mei
In igne n̄ ⁊ eli mei deuorabit' oīs t̄ra qr
tūc reddā ꝓplis labiū elcm̄ ut uocēt oēs
ī noīe dō et seruiāt ei humero uno Ultra
fluīa ethiopie m̄ supplices mei filij dispe-
sor̄ meor̄ deferent mun⁹ m̄ In die illa
n̄ ꝯfunderis sr̄ cūttis adīuencōibꝫ tuis q̄b⁹
ꝑuaricata es ī me Quia tc̄ auferā de me-

dio tui magniloq̄s sup̄bie tue et n̄ adicies
exaltari amplius ī mōte scō meo Et derelin
quā ī medio tui ꝓplm̄ pauperē ⁊ egenū ⁊
sperabūt ī noīe dn̄i reliquie isrl̄ Nō fa
cient iniq̄tatē nec loquētur mendaciū ⁊ n̄
īueniet ī ore eorū lingua dolosa Qm̄ ipi pa
scent et accubabūt et nō erit q̄ exterreat.

Dn̄icis diebꝫ ⁊ sc̄i Michaelis ꝛc̄.

Dn̄e miserē nr̄i te em̄ expectauimus esto
brachiū nr̄m ī mane ⁊ salus nr̄a in
tp̄e tribulacōis A uoce angeli fugerūt ꝓpli
⁊ ab exaltacōe tua disperse sūt gētes Et
cōgregabunt spolia uīa sic colligit bruc
uelut cū fosse plene fuerīt de eo Mag
nificatus ē dō qm̄ hītauit ī excelso īpleuit
syon iudicio ⁊ iusticia ⁊ erit fides ī tp̄ib
suis Diuicie salutis sapīa ⁊ sc̄ia timor
dn̄i ipe thesaurus eius Ecce uidētes clama
būt foris angeli pacis amare flebūt Dis
sipate sūt uie cessauit trāsiēs per semitā ir
ritū fc̄m ē pactū ꝓiecit cītates n̄ reputa
uit hoīes Luxit ⁊ elanguit tīra cōfusus
ē libanus ⁊ obsorduit Et fc̄s est saron sic
desertū ⁊ cōcussa est basan ⁊ carmelus
Nūc exurgā dic̄ dō nē exaltabor et nūc

sublimabor · Aliud

Audite qui longe estis que fecerim dicit dominus
et cognoscite uicini fortitudinem meam Con-
territi sunt in syon peccatores possedit tremor
ypocritas Quis poterit habitare de uobis cum igne
deuorante aut quis habitabit ex uobis cum ardo-
ribus sempiternis Qui ambulat in iusticia
et loquitur ueritatem qui proicit auariciam ex calump-
nia et excutit manus suas ab omni munere
Qui obturat aures suas ne audiat san-
guinem et claudit oculos suos ne uideat malum
Iste in excelsis habitabit munimenta saxorum
sublimitas eius panis ei datus est aque eius fide-
les sunt Regem in decore suo uidebunt oculi
eius cernent terram delonge cor tuum meditabitur
Miserere domine plebi tue aliud timorem.
Sicut quam inuocatum est nomen tuum et israel
quem coequasti primogenito tuo Miserere ci-
tati sanctificationis tue ihrlm ciuitati regni
tue Reple syon inenarrabilibus uirtutibus
tuis et gloria tua populum tuum Da testimonium
quia abiicio creature tue sunt et suscita pre-
ciones quas locuti sunt in nomine tuo prophete pri-
ores Da mercedem domine sustinentibus te ut
prophete tui fideles inueniantur et exaudi orationes

seruorum tuorum. Secundum benedictionem aaron da
populo tuo et dirige nos in uiam iusticie. Ut sci-
ant omnes qui habitant terram quia tu es deus
conspector seculorum. De apostolis et martiribus. Cc

Vos sancti domini uocabimini ministri dei no-
stri. Dicetur uobis fortitudinem gen-
tium comedetis et in gloria eorum sup-
bietis. Pro confusione uestra duplici et rubo-
re laudabunt partem eorum. Propterea in ter-
ra sua duplicia possidebunt leticia sempi-
terna erit eis. Quia ego dominus diligens
iudicium et odio habens rapinam in holocau-
stum. Et dabo opus eorum in ueritate et fedus
perpetuum feriam eis. Et scietur in gentibus se-
men eorum et germen eorum in medio populorum.
Omnes enim qui uiderint eos cognoscent
illos quia isti sunt semen cui benedixit dominus.

Fulgebunt iusti et tamquam scintille in aliud
arundineto discurrent. Iudicabunt
nationes et dominabuntur populis et regnabit dominus
illorum in perpetuum. Qui confidunt in domino intelligent
ueritatem et fideles in dilectione acquiescent illi.
Quoniam donum et pax est electis dei. Aliud

Redducet deus mercedem laborum sanctorum suorum
et deducet illos in uia mirabili. Et

fuit illis ĩ uelamẽto diei ⁊ ĩ luce stellarũ
nocte Transtulit illos mare rubrũ et
trãsuexit illos per aquã nimiã. Inimi-
cos autẽ illorũ demersit ĩ mare ⁊ ab altitu-
dĩe inferiorũ ecluxit illos Ideo uisti tule-
rũt spolia ĩpiorũ ⁊ decãtauerũt dñe nomẽ
scm̃ tuũ Et uictricẽ manũ tuã lauda-
uerũt pit̃ dñe deꝰ mr̃. De uno mr̃e uel
Beatus ũ q̃ in sapĩa mora confes.
bit̃ ⁊ q̃ in iusticia meditabit̃ et in
sensu cogitabit ĉcũspcõm dei Ci-
babit illũ pane uite ⁊ intellc̃s et aq̃ sa-
pĩe salutaris potabit illũ Et firmabit̃
in illo et nõ flectet̃ et ꝯtinebit illũ et
nõ cõfundet̃ ⁊ exaltabit illũ apd̃ ꝓxiõs
suos Et noĩe eterno hereditabit illũ doꝰ
Bñdictꝰ vir q̃ ꝯfidit Aliud Deus mr̃
in dñõ ⁊ erit doꝰ fiducia eiꝰ Et erit
tq̃ lignũ q̃ plantatũ est secꝰ decursꝰ
aquarũ qd̃ ad hũorẽ mittit radices su-
as ⁊ nõ tĩebit cũ uenit estus Et erit
foliũ eiꝰ uiride ⁊ ĩ tpẽ siccitatis ñ erit
sollicitũ nc̃ aliqñ desinet facẽ fructũ
Beatꝰ ũ qui ĩuentꝰ est sñ ma- Alid
cula ⁊ q̃ ptꝰ aurũ nõ abijt nc̃ spe-

rauit ī pcuīe thesauris Q'is est h' ⁊ lau
dabi⁹ eū fecit em̄ mirabilia ī uita sua
Qui pbat⁹ ē in illo ⁊ perfc̄s īuent⁹ est
⁊ erit illi glā etna Qui potuit tn̄sg̃e
di ⁊ nō est tn̄sgress⁹ ⁊ facē mala et n̄
fecit Ideo stabilita st̄ bona illi⁹ in dn̄o
⁊ elias illi⁹ enarrab̄t om̄is ecc̄a scōr̄.

Audite me diuini De uirginibus.
fruct⁹ ⁊ qī rosa plantata sr̄ riuos
aquar̄ fructificate Quasi liban⁹
odorē suauitatis hēte Florete flores
qī liliū date odorē ⁊ frondete ī grām et
collaudate cāticū ⁊ bn̄dicite dn̄m ī ope
ribꝫ suis Date noī ei⁹ magnificenciam
⁊ ꝯfitemī illi ī uoce labior̄ uro̅r̄ In cā
ticis labior̄ ⁊ citharis ⁊ sic dicetis ī con
fessiōe opa dn̄i uniūsa bona ualde Alid

Gaudens gaudebo ī dn̄o ⁊ exultabit
aīa mea ī deo meo Q'ia induit me
uestimēto salutis ⁊ īclumēto iusticie circū
dedit me Quasi sponsū decoratū corōa
⁊ qī sponsā ornatā monilibꝫ suis Sic
n tīra pfert germē suū ⁊ sic ort⁹ semē
suū g'minat sic do⁹ deus g'minabit iu
sticiā ⁊ laudē corā uniūsis gētib⁹ Prop

ter syon nō tacebo ⁊ ꝓpt̄ ihrlm nō quie-
scā donec egrediatur ut splendor iustus eius
⁊ saluator eius ut lāpas accendatur Et vi-
debūt gentes iustū tuū ⁊ cūcti reges
inclitū tuū Et vocabitur t̄ nom̄ nouū
qd̄ os dn̄i nōiauit Et eris corona glē
ī manu dō ⁊ dyadema regni ī manu dei
Non uocaberis ult̄ derelicta Alid̄ tui.
⁊ terra tua nō uocabitur amplius deso-
lata Sed uocaberis uolūtas mea ī ea
⁊ t̄ra tua inhabitabitur Quia ꝯplacuit
dn̄o in te ⁊ terra tua inhītabitur Habi-
tabit n̄ iuuēis cū uirgine ⁊ hītabūt in
te filij tui Et gaudebit sponsus sr̄ spon-
sam ⁊ gaudebit sr̄ te deus tuus Qui re- b
mīscimini dn̄i ne taceatis ⁊ ne detis silē-
ciū ei donec stabiliat ⁊ donec ponat ihrlm
laudem ī terra Super muros tuos ihrlm a
ꝯstitui custodes tota die ⁊ tota nocte
īppetuū nō tacebūt Qui remīscimini
dn̄e auditui Pro miq̄tate De scā +
Egressus es ī salu In dedicacione
Letatus sū Nisi dō Laudā ihrlm.
Incipiūt ymni Ad Completoriū
ymnus per Aduentū exceptis festis scōr

Quem terra pontus Qui luna sol et sy-
Beata mater munere Beatam celi Laus
honor virtus gloria deo patri et filio sancto
simul paraclyto in sempiterna secula Amen. Ad iii
Conditor alme syderum eisdem dominicis preter festa sanctorum
Aeterna lux credentium xpe redemptor omnium
exaudi preces supplicum Qui condolens hominibus
mortis subiectis legibus factus homo restituis vitam
in tuo sanguine Vergente mundi vespere uti
sponsus de thalamo egressus honestissima
virginis matris clausula Cuius forti potencie
genu flectatur omnium celestium terrestrium necnon
et infernalium Te deprecamur agye venture iu-
dex seculi conserva nos in tempore quo diu sumus
aduene Laus honor In Nat. domini ad vesperas
et l. usque ad epyphaniam exceptis festis sanctorum.
Intende qui regis israel super cherubyn qui
sedes appare effrem coram excita potenciam
tuam et veni Veni redemptor gencium ostende
partum virginis miretur omne seculum talis decet
partus deum Non ex virili semine sed mystico
spiramine verbum dei factum est caro fructusque ven-
tris floruit Alvus tumescit virginis clau-
strum pudoris permanet vexilla virtutum mi-
cant versatur in templo deus. Diuisio

Procedit e thalamo suo pudoris aula regia
gemine gigas substantie alacris ut currat viam
Egressus eius a patre regressus eius ad patrem ex-
cursus usque ad inferos recursus ad sedem dei
Equalis eterno patri carnis tropheo cingere infir-
ma nostri corporis virtute firmans perpeti. Prese-
pe iam fulget tuum lumenque nox spirat novum
quod nulla nox interpolet fideque iugi luceat Gloria
tibi domine. Ad complendum eisdem diebus usque ad octavam epiphanie
Enixa est puerpera quem gabriel predixerat quem
matris aluo gestiens clausus iohannes sense-
rat Feno iacere pertulit presepe non abhorruit
paruoque lacte pastus est per quem nec ales esu-
rit Gaudet chorus celestium et angeli canunt
deo palamque fit pastoribus pastor creator omnium
Memento salutis auctor quod nostri quondam corporis ex illi
virginis nascendo formam sumpsit. Gloria tibi domine qui
natus es de virgine cum patre et sancto spiritu in
sempiterna secula. Amen. Ad iij eisdem diebus ad octavam epi
A solis ortus cardine ad usque terre limitem
Xpm canamus principem natum maria virgine
Beatus auctor seculi seruile corpus induit ut
carne carnem liberans ne perderet quos condidit
Caste parentis viscera celestis intrat gratia
venter puelle baiulat secreta que non nouerat

Domus pudici pectoris templum repente fit dei
intacta nesciens uirum uerbo concepit filium Gloria
tibi domine qui natus es. In epyphania domini ad vesperas et lau.
Illuminans altissimus micantium astrorum globos
pax uita lumen ueritas ihesu faue precantibus
Seu mistico baptismate fluenta iordanis
retro conuersa quondam tercio presenti sacris die Seu
stella partum uirginis celo micans signaueris
et hac adoratum die presepe magos duxeris
Uel ydriis plenis aque uini saporem in-
fuderis hausit minister conscius quod ipse non
impleuerat Aquas colorari uidens inebriare flu-
mina mutata elementa stupent transire in usus
alteros. Sic quinque milibus uiris dum quinque
panes diuidis edencium sub dentibus in ore
crescebat cibus Multiplicabatur magis di-
spendio panis suo quis hec uidens mirabitur
iuges meatus fonciu Inter manus frangencium
panis rigatur profluus intacta que non fre-
gerant fragmenta subrepunt uiri Gloria tibi domine
gloria unigenito. Ad nocturnos. ym.
Intende qui regis Uem redemptor gentium Non
ex uirili Aluus tumescit Gloria tibi domine gloria unigenito
Ad Completorium per. xl. usque ad passionem
domini. exceptis festis sanctorum. ymnus.

Summi largitor p̄mij spes vna mūdi
p̄diti p̄ces intende pauper ad pedes
tuos flenciū. Nr̄a nos ꝯscia culpis accu-
sat g̃uibꝫ quā emūdes supplicam⁹ ab oī-
bus piacul⁹. Si renuis q̄s tribuet īdul-
ge q̄ mitis es si corde rogam⁹ pio certe
debes ex p̄misso. Ergo accepta misticū
q̄ sacrasti ieiuniū uti digne paschalia
capia⁹ sacr̄mēta. Sūma nob' hoc ꝯferat
ī deitate tr̄initas ī qua gl̄iat⁹ un⁹ p̄ cūtta
scl̄a deus. Amen. Eodem tp̄e ad terciam

Audi benigne ꝯditor nr̄as p̄ces cū fle-
tib⁹ ī hoc sacro ieiunio fusas quad'-
genario. Scrutator alme cordiū īfirma
tu scis viriū ad te reuersis exhibe remissi-
onis gr̄am. Multū quidē pc̄cauiꝰ sꝫ par-
ce ꝯfitentib⁹ ad laudē tui nōis ꝯfer me-
delam lāguidis. Sic corp⁹ ext̄ conteri
dona p̄ abstinēciā ieiunꝫ ut mēs sobria
ab oī labe c̄minū. Pr̄a bt̄a tr̄initas ꝯcede
simplex vnitas ut fructuosa sit̄ tuis ie-
iuniorꝫ munera. Amen. ymn⁹ ad vesp. H.
ꝛ ad l. a passiōe dō usqꝫ ī pascha p̄ter dn̄icā
in palmis. et p̄ter festa scōꝝ.

Ymnū dicam⁹ dn̄o laudes deo cū cātico

qui nos crucis patibulo suo redemit sanguine
Die decurso ad uesperum quo xpc morti traditur
ad cenam uenit impius qui erat xpi proditor Ihc
futura nunciat cenantibus discipulis unus ex discum-
bentibus ipse me traditurus est Iudas mercator
pessimus osculo petit dominum ille ut agnus inno-
cens non negat iude osculum Dio. Denario-
rum numero xpc iudeis traditur innocens et innox-
ius quem iudas tradit impius Preses pila-
tus proclamat nullam culpam inuenio ablutis
aqua manibus xpm iudeis tradidit Falla-
ces iudei impii latronem petunt uiuere xpm accu-
sant grauiter crucifigatur reus est Et bar-
rabas dimittitur qui reus mortis fuerat
uita mundi suspenditur per quem resurgunt
mortui Gloria tibi domine gloria uingt. Ad Compl. a pasc.
Crux fidelis do usque in pascha. preter festa sanctorum
Inter omnes arbor una nobilis nulla silua
talem profert fronde flore germine dulce lignum
dulces clauos dulce pondus sustinens Flec-
te ramos arbor alta tensa laxa uiscera et
rigor lentescat ille quem dedit natiuitas ut
superni membra regis miti tendas stipite.
Sola digna tu fuisti ferre seculi pretium atque
portum preparare nauta mundo naufrago quem sacer

cruor p̄unxit fus⁹ agni corp̄e Glia ⁊ ho-
nor deo usq̄ q̄ altissimo vna p̄ri filioq̄
īclito p̄aclito cui laus ē ⁊ p̄tas per et̄na
scl̄a Am̄ Ad iij usq̄ ī palmas p̄t̄ sc̄or̄ fes.

Vexilla regis p̄deūt fulḡ crucis my-
steriū quo carne c̄rnis ꝯditor suspen-
sus ē patibulo Quo vulneratꝰ īsup̄ mucꝰ-
ne dire lancee ut nos lauar̄ c̄mine ma-
nauit vnda sanguīs Arbor decora fulgi-
da ornata regis p̄pura elc̄a digno stipite
tā sc̄a m̄bra tangere B tā cui⁹ brachijs
secli pependit p̄ciū statera fc̄a corp̄is pre-
dāq̄ tulit tartaris O crux aue spes v-
nica o redēptor̄ gl̄a auge p̄ijs iusticiam
reisq̄ dona ueniā Te sūma de⁹ t̄nitas
collaud̄ oīs sp̄c quos per crucis mysteri-
um saluas rege per scl̄a Amen. In pal-
mis tm̄ vs ij. l.

Magnū salutis gaudiū
Mletet̄ oē scl̄m ihc̄ redēptor genciū sa-
nauit orbē languidū Sex an̄ pasche fe-
rias aduenit ī bethaniā ubi pie pt⁹ triduū
resuscitauit lazar̄ Narcli maria pistici
sūpsit librā mox optimi vnxit bt̄os d̄o
pedes rigando lac̄mis Post hec iugal̄
asine ihc̄ supern⁹ arbit̄ pullo sedebat

inclitā pergebat ihosolimā O qm̄ stupēda
pietas mira dei clemēcia sessor aselli fieri
dignat' auctor scli Olim ꝓpha p̄scius pre-
dixit almo spū exulta dicēs filia syon satis
ꝛ iubila Rex ecce tuus hūil' noli timere
ueniet pullū iugal' p̄sidens t' benign' paci-
ens Dio. Ramos uirētes sūpserat pal-
ma recisos tenera turba ꝓcessit obuiam re-
gi ꝑheni plima Cetus seqūes ꝛ p̄uius
scō replet' spū clamabat ī altissimis osan-
na dd' filio Quidā solutis strophijs uiā
tegebāt uestibꝫ plēsq; flore candido iter-
ꝑabant dño Ad cui' oīs ciuitas ꝯmota in-
gressū tremuit hebrea ꝓles aurea laudes
ferebat debitas Nos g' tanto iudici cur-
ram' oēs obuiā palmas gēntes glām mēte
canam' sobria Honor dec' īperiū sit tri-
nitati vnice pat' nato ꝑaclito per infini-
ta secula Amen. Ad tciā per totā ebdo.
Iam surgit hora tcia qua xp̄c ascend' crucem
nil īsolens mēs cogitꝫ intēdat affcm̄ p̄cis.
Qui corde xp̄m suscipit īnoxiū sensum
gerit uotisq; p̄stat sedulis scm̄ mereri
spm̄ Hec hora q̄ fine dedit diro uetno
crimī mortisq; regnū diluit culpāq; ab

euo sustulit Hic iam bta tpa xpi cepere
gra fide repleuit uitas totu per orbem
eccas Celso triumphi uitice mat loqbat
sue en filius mat tuus aple en mat tua
Pretenta nupte federa alto docens misterio
ne uirginis partus sacr matris pudore lederet
Qui fide celestibus ihc declit miracul nec
credidit plebs ipia q credidit saluus erit
Nos credimus natu deu partuq uirginis
sacre pcta q mudi tulit ad dexteram sedens
patris Gla t de glo. vnigi A pascha usq
ad ascen. vs. ij. l. pt festa scoz.
Hic e dies uerus dei sco serenus lume q dilu
it sangis sacer pbrosa mdi cmia Fidem
refundens pditis cecosq uisu illuians que
no gru soluit metu latronis absolucio Qui
pmiu mutas cruce ihm bui qsiuit fide ius
tosq pnio gdu pueit i regnu dei Opus
stupet et angeli pena uidentes corpis xpoq
adherente reu uita btam carpere. Diuino
Misteriu mirabile ut abluat mdi luem
pcta tollat oim crnis uicia mudas caro
Quid ho pt sblimius ut culpa qrat gram
metuq soluat caricas reddatq mors ui
ta noua Hamu s mors deuorz suisq

nodis ligꝫ moriat uita oīm resurgat ui-
ta oīm Cū mors ꝑ ōs trāseat oēs resur-
gant mortui ꝯsūpta mors ictu suo ꝑisse
se solā gemat Glā t̄ d̄ gl' vnig' Ad ꝯpl'
Ad cenā agni eisd' dieb' usqꝫ ad ascen̄ p̄t̄ +
Pruidi ꝛ stolis albis candidi pt' trāsi-
tū maris rub' xp̄o canaꝰ p̄ncipi Cuius
corp' scīssimū ī ara crucis torridū cruo-
re ei' roseo gustando uiuim' deo Pro-
tecti pasche uespe a deuastante angelo
erepti de durissimo pharaonis imperio
Iam pascha nr̄m xp̄c est q̄ ꝑmolatus
agn' est sinceritatis azyma caro eius
oblata est O uē digna hostia per quā
fracta st̄ tartara redempta plebs capti-
uata reddita uite p̄mia Consurgit xc
tumulo uictor redit de baratro tyrannū
trudēs vinculo ꝛ reserans ꝑaditū Que-
sum' auctor oīm ī hoc paschali gaudio
ab oī mortis īpetu tuū defende ꝓplm
Glā t̄ dn̄e q̄ surrexisti a mortuis cum
p̄re ꝛ sc̄o sp̄u ī sempiterna scl̄a Amen
Ad iij ꝑ octo dies pasche ꝛ dieb' dōcas ꝛ fe-
stis q̄bꝫ n̄ laboraꝰ usqꝫ ad ascen̄ do'
horus notie n̄lm. p̄t' festū sc̄e crucis.

nouā meli dulcedinē ꝓmat colēs cū so-
briis paschale festū gaudiis Quo xp̄c
īuictꝰ leo dracone surgēs obruto dū uo-
ce viua ꝑsonat a morte functos excitat
Quā deuorarat īpbꝰ p̄dam refudit tar-
tarus captiuitate libera ihm̄ sequūtur agmi-
na Triūphat ille splendide ⁊ dignus
amplitudīe soli poliq; patriā vnā fac-
rē publicā Ipm̄ cañedo supplices regē
p̄cem̄ milites ut ī suo clarissimo nos
ordinet palacio Per secla mete nescia
pr̄i sup̄mo glā honorq; sit cū filio et
spū paraclito. am̄. In ascen̄ do. vs H ⁊
Optatꝰ uotis om̄ l. usq; ī penthe.
sacratꝰ illuxit dies q° xp̄c mūdi sp-
es deus ꝯscendit celos arduos. Ascen-
dens ī altū doꝰ ꝓpriā sedem remeās ga-
uisa st̄ celi regna reditu vnigeniti Mag.
triumphū p̄lij mūdi ꝑempto p̄ncipe pa-
tris p̄ntās vultibꝫ uictricis carnis glām
Est eleuatꝰ nubibꝰ ⁊ sp̄e fecit credētibꝰ
aperiēs ꝑadisū quē ꝓthoplastus clau-
serat Diui O grande cūctis gaudiū
q̄ partꝰ m̄re ūgīs ptꝰ sputa flagra ptꝰ
crucē p̄ne secli iūgitur. Agamꝰ g° g°

cias nr̄e salutis vindici nr̄m q̄ corp⁹ uex-
erit sublime ad celi regiā. Sit nobis cū
celestib⁹ ꝯuē manēs gaudiū illis q̄ se
p̄ntauit nob' q̄ se n̄ abstulit. Nūc ꝓuo-
catis actib⁹ xp̄m expectare nos decet uitaq̄
tali uiuere que possit celos scandere. Gloria
t' d' gl' vni. Ad cōpl' usq̄ ī vig' penth'.

Ihū nr̄a redep̄cio amor ⁊ desideriū de⁹ cre-
ator oīm hō in fiē tp̄m. Que te uicit cle-
mēcia ut ferres nr̄a cr̄mīa crudelē mortē pa-
ciēs ut nos a morte solueres. Inferni clau-
stra penetrans tuos captiuos reclimēs uictor
tr̄ūpho nobili ad dextr̄a p̄ris residens. Ipā
te cogat pietas ut mala nr̄a supes parcē-
do ⁊ uoti ꝯpotes nos tuo vultu sacies. Tu
esto nr̄m gaudiū qui es futur⁹ p̄miū sit
nr̄a ī te gl'ia per cūcta sp̄ secula. Amen.

Eodē tp̄e ad iij usq̄ ad penthecostē.

Eterne rex altissime redep̄tor ⁊ fideliū
quo mors soluta deperit dat' tr̄umph⁹ gr̄e.
Scandēs tr̄bunal gl'e p̄ris locaris dextera
⁊ p̄tātem accipis p̄fectam s'r oīa. Ut trina
rer̄ machina celestiū terrestriū ⁊ infernor̄
genua flectant ī ihū nōie. Tremūt ui-
dentes angeli ūsauite mortaliū culpat.

caro purgat caro regnat deus dei caro
Hinc te precantes quas ignosce culpis omnibus
et corda sursum eleua tua superna gratia Gloria
tibi domine qui scandis super sydera cum patre et sancto
spiritu in sempiterna secula amen. In pentheco.
Iam xpc astra ascen vs. H. l. usque ad sab.
derat regressus unde uenerat promissum patris
munere sancti daturus spiritum Sollempnis sur-
gebat dies quo mistico septemplici orbis uolu-
tus septies signat beata tempora. Cum hora cunctis
tercia repente mundus intonat apostolis oratibus
deum uenisse nuncians De patris quoque lumine decorus
ignis almus est qui fida xpi pectora calore
ubi compleat Dio. Impleta gaudent uiscera
afflata sancto lumine uoces diuerse consonant fan-
tur dei magnalia Ex omni gente cogitur grecus
latinus barbarus cunctisque admirantibus
linguis loquuntur omnium Iudea tunc incredu-
la uesana turba spiritu ructare musti crapulam
alumpnos xpi concrepat. Sed signis et uirtu-
tibus occurrit et docet petrus falsa profari perfi-
dos iohele teste comprobans Gloria tibi domine gloria uni.
Beata nobis ad compl. usque ad sabbatum
gaudia anni reduxit orbita quo spiritus
paraclitus effulsit in discipulos. Ignis vi

brante liuē lingue figam̄ detulit ubis
ut eēnt ꝓfluu ⁊ caritate feruidi. Linguis
loquūt̄ oīm turbe pauēt gētiliū musto
madē deputāt q̄s spc̄ repleuāt. Pacta
st̄ hc̄ mistica pasche peracto tp̄e sacro
dierū nuō q° lege fit remissio. Te nc̄ deus
pijssime corde p̄cam̄ supplici illapsa no-
bis celitus largire dona spc̄. Duclū sacra-
ta pectora tua replesti grā dimitte nc̄
peccamina ⁊ da q̄eta tp̄a. Sit laus pri
cū filio scō sil' paclito nobisq̄ mittat filius
carisma sci spc̄ Am̄. Eodē tp̄e ad iij usq̄
Veni creator spc̄ mētes ad dm̄icā seq̄.
tuorū uisita īple supna grā q̄ tu
creasti pectora. Qui paclitus diceris do-
nū dei altissimi fons viuus ignis caritas
⁊ spālis vnctio. Tu septiformis munē
dextre dei tu digitus tu rite ꝓmissū pris
sermōe ditās guttā. Accēde lumē sen-
sibus īfunde amorē cordibus īfirma nostr̄
corporis uirtute firmās ꝑpeti. Hostē repel-
las longius pacēq̄ dones ꝓtinus ductore
sic te p̄uio uideus oē noxiū. Per te sciaus
da prem̄ noscamus atq̄ filiū te utriusq̄
spm̄ credaus oī tp̄e. Sit laus pri ut s.

Stephani primi Stephi pchomiris.

Stephani primi mris cantemus nouum canticum quod dulce sit psallentibus opem ferat credentibus Psallamus hoc discipuli laudem dicamus mris qui primus post redemptorem xpi secutus est crucem Sic n. p aplm pbatus in laude dei uexilla morte rapuit ut preferretur omnibus Diui. O preferenda gla o beata uictoria ut meruisset stephus ut sequeretur dnm Ipse martir egregius amore xpi predicans scto repletus spu. uultum gerens angelicum Ille leuatis oculis. uidit patrem cum filio monstrans in celis uiuere quod plebs querebat perdere. Iudei magis seuiunt saxis comprehensis manibus currebant ut occiderent sacratum xpi militem. Ille paratus uerticem gaudens suscepit lapides rogans pro eis dominum gaudens tradidit spm Gla tibi dne gl' vni

Amore xpi nobil'. Johis euangeliste

Amore xpi nobil'. Johis euangeliste filius tonitrui archana iohes dei fatu reuelauit sacro. Captis solebat piscibus patris senectam pascere. turbante dum natat salo immobil' fide stetit Hamum profundo misserat piscatus est uerbum dei iactauit undis recta uitam leuauit omnem Piscis bonus pia est fides mundi supernatans salum. subnixa xpi

pectore scō locata spū Dīo In principio
erat ūbū · ⁊ ūbū erat apd deū ⁊ deus erat ūb
hoc erat ī principio apd deū O ia per ipm
fcā sc̄ sz laude ipe se sonet ⁊ laureatus
spū scptis coronet suis. Cōmune mlīs
passio cruorqz delictū lauās hoc morte p̄
stat mrm q fecit ēe mrēs. Unctus tn
ab īpijs calente oliuo dicit tsisse mūcli
puluerē stetisse uictor emuli Glā t dc
Agnes bte ūgis natalis ē Agnetis
quo spm celo refudit debitū pio sa
crata sanguīe Matura martirio fuit
matā ndū nupcijs nutabat ī uiris fi
des cedebat ⁊ fessus senex Metu parentes
triti claustr pudoris auxerant soluit
fores custodie fides teneri nescia Prodi
re qs nuptū putz sic leta uultu ducit
nouas uo ferēs opes dotata censu san
guīs Dīo Aras nefandis numīs a
dolē tedis cogit rndz haud tales faces
sūpsē x ūgines Hic igs extinguit fi
dem hc flāma lum eripit hic h ferite
ut pfluo cruore restngā focos Per
cussa q pompa tulit nā ueste se tota te
gēs cura pudoris pstitit ne qs retectā

cernet. In morte viuebat pudor vultumq;
texerat manu. terram genu flexo petit lapsu
uerecundo cadens. Gl'a t' do'. In oib' collep
Mysteriu ecce ymnu m'b' sce marie.
Xo referimus que genuit puerpera uerbu
patris i filiu. Sola i sexu feia elcta es in
sclo et meruisti dnm sco portare i utero
Vates antiq tpis pdixerat q fcm e qr
uirgo conciperet et pareret emanuel. Misteriu
hoc magnu e marie q concessu est ut dm p
que oia ex se uideret pdere. Dio. Ve gra
plena es et gloriosa pmanes qr ex te nobis
natus e xpc p que fca st oia. Pastores q
audierunt glam deo cantauerunt cucurrerunt in
bethleem natu uidere dnm. Sic magi ab
ortu solis p stelle iclicium portantes tipu ge
ciu pmi offerunt munera. Rogemus g' ppli
dei matre et uirgine ut ipa nob' ipetret pa
ce et iclulgentia. Gl'a t' do'. Ad compl'
Aue maris stella. Sumes illud aue. Sol
Aue vincla reis. Monstra te ee ma. Vir
go singl'. Vita pra pura. Sit laus deo
O qm glifica luce chorus. Ad iij p octl
cas stirpis dauitice regia ples sbli
mis residens virgo maria supra celigenas ethe

ris oēs Tu cū ūgineo mr̄ honore ange-
lor dn̄o pectoris aulā sacrs uisceribꝰ casta pa-
rasti natꝰ hic deꝰ est corpe xp̄c Quē cūttꝰ
venerās orbꝰ adorat cui nc̄ rite genu flec-
titꝰ oē a qꝰ te petimꝰ sbueiente abiectis te-
nebrs gaudia lucis. Hoc largire pr̄ lūis
oīs natū per ꝓpū flamīe sacꝰ q̄ tecū niti-
da uiuit ī ethra regnās ac moderans se-
cula cūtta. Amen. Agathe ūgmis.

Agathe sacre ūgīs diē festū colimꝰ ī
quo deuicto tyrāno palmā suīt mar-
tirij Quīcianꝰ tyrānꝰ cōsularis sicilie
audiēs famā ūgīs. fremere cepit īuidus
Uiciorꝝ affectibꝰ mētē uexabat īuidam ut
deo dicatā ūgmē rabido ore ꝑimēt Statī
assūt mīstꝰ eiꝰ q̄ uellēt pandē religionē
scīssimā quā tenꝫ ab īfancia. Dīo Sisti
iubꝫ mr̄em suis tribunalibꝰ ꝛ eā sic alloq̄
ut dijs cīuicē flectēt Sed dū mīl ualꝫ
īsania ī mānia torquet ūgmē ꝛ testas a-
cutissimas igr̄ succēsas adhibꝫ Cuiꝰ me-
dēclis artubꝰ scs adest apls q̄ ūbo curat
uulnā q̄ tyrānꝰ īflixerat. De hīc ad se-
pulchrꝫ ueniēs iuuēis splēdidissimꝰ mē-
tē scām p̄dicat patereqꝫ salutē plurimā.

Glā t̄ dn̄e. In īuencōe ⁊ exalta. scē ✝. ad vs.
Ymnū dicam̄. Fidē refundēs ⁊ s. ym.
Qui p̄mium. ~~Qui in die pasche~~. ad Cōpl'
Crux fidelis. ad ij. Eterna xp̄i ~~tot~~. ad iij
Vexilla regis p. In nat. ⁊ decoll'. s. Jo. bap.
Almi ꝓphe ꝓgenies pia clarꝰ ꝑente
⁊ nobilior p̄re quē matris aluꝰ clau-
dere nescius ortꝰ herilis ꝓdidit indicem.
Cū ūginal' regiā glām sūmi tonātis
noīe pignoris gestarē aula nobil' intīo
claustꝝ pudoris fertilis integ'. Vox su-
scitauit missa puerp̄e. fouitqꝫ uatis gau-
dia paruuli matres ꝓphant mune pig-
norꝫ mutꝰ locutꝰ noīe filij est. Scribē-
dus h' est uocis ut augeat m̄e canores
diuraqꝫ uīcula dissoluat oris larga ꝓphi-
cis ūborꝫ habenis littera noīs. Vox nāqꝫ
ūbi uox sapīe est maior ꝓphis ⁊ minor
angel' q̄ p̄parauit corda fideliū strauit-
qꝫ rectas iusticie uias. Dīo Assertor eq̄
nō ope regia nec morte dīra linq̄re t̄mi-
tē ueri coactus. nō licꝫ ait tibi uxorē
hr̄e fr̄is adulterā. Hinc ira regis seua-
qꝫ funerea saltacōis mune uēdita m̄sas
tyrāni ⁊ ūgīs ebrius luxꝰ. repleuit san

guīe sobrio. Hec uitricꝰ dat dona uesa
nior q̄ si ueneni pocula tradet negare
p̄stat q̄ dare uitricū odisse p̄stat plus
noc̄ hoꝝ amor Glia t̄ pat̄ glia vnigeto
cū sc̄o spū Amen. Petri et Pauli ꝟ

Aplōꝝ passio diem sacrauit scli pet̄ tri
umphū nobilē pauli coronā p̄ferēs
Coniūxit equales uiros cruor triūphal̄
necis deū secutos p̄sules xp̄i coronauit
fides Primꝰ petrus apl̄s nc paulꝰ ipar
grā elcionis uas sacre pet̄ adequauit
fidē. Diui. Verso crucis uestigio symō
honorē dans deo suspensꝰ ascendit clati
nō īmemor oraculi Precinctꝰ ut dcm
ē senex ⁊ eleuatꝰ ab alto quo nollꝫ iuit
sꝫ uolens mortē sbegit asperā Hic ro
ma celsū uticē deuocōis extulit. funda
ta tali sanguīe ⁊ uate tanto nobil̄ Tā
te per urbis ambitū stipata tēdūt ag
mina tīns celebrat̄ uijs festꝰ sacrꝝ mr̄
tirū Prodire q̄s mūdū putet ꝯcurrē
plebē poli elcā gencīū caput sedes ingr̄i
gencīū. Glā t̄ dn̄e. Marie magdalene

Magnū salutis gaudiū Sex an̄ pas
che. Nardi maria. Honor decus.

Aplorꝫ suppare laurenciū · Laurencij
archidiacone pari corona mr̄m r̄ona
sacrauit fides · Sixtū seques h̄ mr̄tirem
r̄nsa uatis retulit · mere fili desine seq̄ris
me pt⁹ t̄cduū Nec t̄ritus pene metu h̄es
futur⁹ sanguis spectauit obtutu · pio q̄ ipe
mox p̄soluerꝫ Iam tc̄ ī illo mr̄e egit
t̄umphū mr̄is successor equ⁹ syngp̄ha
uocis tenes ꝛ sanguis Dio · Post t̄duū
uiss⁹ tn̄ cens⁹ sacratos prode spondꝫ pie
nc abnuit addens dolū uictorie · Specta
culū pulchrimū egena cogit agmina
īopes q̄ mōstr̄as p̄dicat hij st̄ opes ecce ·
Vere pioꝝ ꝓpetes īopes p̄fcō st̄ opes · a
uar⁹ illus⁹ dolꝫ flāmas ꝛ ultrices parat
Fugit p̄ust⁹ carnifex suisq̄ cedit igni
bus · ūsate me mr̄tir uocat · uorate si
coctū ē uibet Glā t̄ doc̄ · Bernardi abb̄ ·
Bernard⁹ doctor īclitus · celos ꝯscen
dit hodie · quē attraxit diuinitus
splendor p̄r̄ne glie · Exultet celū laudib⁹
de Bernardi ꝯsorcio · quē ꝯiūgis celestib⁹
Jhū mr̄a redēptio Rufū dorso p̄ catulū
p̄figurasti puerꝫ fore doctorē sedulū cō
ditor alme syderū Nascētis ei claruit

clara xpi natitas hoc a te donū hūit. o lux
btā trinitas. Dio Archana sacre pagine de
clarat et mysteriū q effecit ī uirgine deus cre
ator omn Rore perfusū gre monstrat dulcor
eloquij p te fons sapie sūmi largitor pmij
Detentos a demoibus sanat morbos languē
ciū curat. cōfert dolentibus magnū salutis
gaudiū Vita uiuit felicit cū maria xpifer
ra cū qua degustat dulcit etna xpi mune
ra. Sūme deus leticie t sit laus ⁊ gloria da
post cursū miserie btā nob gaudia. Amen

Mysteriorū signifer cele Michaelis.
stiū archangele te supplicantes qs ut
nos placat uisites. Ipse cū scis angel cū
iustis cū aplis illust locū uigit quo nunc
orātes degimus. Castissimorū omn doctorū ac
pontificū p nob pces pfluas deuotus offer
dno Hostē repellat ut seuū opēq pacis di
rigat ⁊ mra simul pectora fides pfcā muniat
Dio Ascendāt nre ptinus ad thronū uoces
gle mtes qz nras erigat q sede splendz ful
gida. Hic uitus eius maneat hi fina flagrz
caritas hi ad salutis ꝯmoda suis occurat fa
mul. Errores oēs aufeat uagos qz sensus
corrigat ⁊ dirigat uestigia mra pacis p se

mitā Lucis ī arce fulgida hc sacr scribat car-
mina mr̄aqz simul nōia in libo uite cōserat
Gla tibi doc. Luce ewng. Ihū corōa celsior.
Xpm̄ rogem. Omn̄ scōr ad vs. ⁊ lau
et prem xpi patrsqz spm̄ vnꝰ potēs per
oīa foue p̄cantes trinitas. Rogemꝰ gꝰ ppli di
matrē ⁊ ūgmē ut ipa nobis impetrz pacē
⁊ īdulgētiā. Mysteriorz signifer celestiū ar-
changele te supplicātes qs ut nos placatus
uisites. Ipē cū scīs angel cū iustis cū apo-
stolis illustra locū uigiter quo nc orantes
degimꝰ. Te nūc redēptor qs ut mrm̄ ꝯsor-
cio uīgas p̄cantes seruulos ī sempitna se-
cula. Qui pascis int lilia septꝰ choreis ūgi-
nū sponsus decorus gloria sponsis reddens
p̄mia. Te depcam largius mr̄is ad auge-
mentibz nescire prorsus oīa corrupcōnis
uolnera. Gla t dne. ad ij. Etna x mu tot.
Jhesu saluator scli redēptis ope. Ad cōpl
subuēi et pia dei genitrix salutē posce mi-
seris. Cetus oīs angelici pr̄iarcharz cu-
nei et pphetarz merita nob p̄cent ueniam
Baptista xpi p̄uiꝰ et clauiger etheus cū
ceteris aplis nos soluāt nexu cr̄mis. Chorꝰ
sacratꝰ mrm̄ ꝯfessio sacerdotū et ūginalis

castitas nos a peccis abluat Electorum suffra-
gia omnes quoque ciues celici annuant uotis supplicum
et uite poscant premium Laus honor uirtus gloria
deo patri et filio sancto simul paraclito in sempiterno se amen

Sanctorum meritis inclita pangamus. Ad iij
gaudia socij gestaque forcia nam gliscit
animus promere cantibus uictorum genus optimum
Hij sunt quos retinens mundus inhorruit. ipsum nam
sterili flore paradum spreuere penitus. teque se-
cuti sunt rex xpe bone celitus Hij pro te furi-
as atque ferocia calcarunt hominum seuaque uerbera
cessit hijs lacerans fortiter vngula. nec carpsit
penetralia. Ceduntur gladijs more bidencium
nec murmur resonat non querimonia. sed corde
tacito mens bene conscia conseruat pacienciam
Que uox que potuit lingua retexere. que tu mar-
tiribus preparas munera. rubri nam fluido san-
guine laureis ditantur bene fulgidis. Te sum-
ma deitas. vnaque poscimus. ut culpas abluas
noxia subtrahas des pace famulis. nosque glo-
riam per cuncta tue secula. amen. Martini epi

Bellator armis inclitus martinus actu no-
bilis que gesserit miraculis ymnis canamus
debitis Qui frigoris sub tempore. dum clamide nu-
dum tegit. mox xpe ipsa quam scidit. se ueste.

tectū ꝓdidit Tres arte scā pallidos resuscita-
uit mortuos de febre cathecuminū ⁊ alterꝫ
suspendio. Oracōis ambitu latro sepultus ꝓ-
dit. qua nō cadebat īpetu pynꝰ reflexa ducit.
Dīo Prophana dū succendēt. ī aera flāmā
repulit. q̄ extincta st̄ incēdia ymbꝰ fuit
pn̄cia Humore de ꝑalisi curat puellā debi-
lē. morbiqꝫ rasit fomitē sc̄i liquoris vngui-
ne Pacē leproso dās uiro sordes fugauit
ulcerū ⁊ q̄ lauaret morbidos iorclamis est
ī osculo Hijs et per orbē cognitis īgētibꝰ
miracul' possessor alti spc̄ nūc regnat in
celestibus Glā t̄ doc̄ Andree apli
Post petrū p̄mū pn̄cipē. Andreas est
apl's salutis ūbū predicās ī achaia
ꝓuīcia Captꝰ ī patra opido traditꝫ. diro
carcī. ferali pena ceclitꝫ. tortor callꝫ uesaīa
Dilaniatꝰ ictibꝰ ligno crucis suspendi. bi-
duo uiuēs n̄ cessat fidē docē ꝓplm̄ Clamor
plebis attollitꝫ. carꝰ deo exposcitꝫ. reddi iu-
stus ⁊ īnocēs. sc̄s ⁊ bonꝰ q̄ritꝫ. Dīo Fallax
ad patibulū q̄ ad soluendū ꝓperat. deuotꝰ
martir ī penis orat. ne arcioribꝰ. Loris
resoluat īpiꝰ. diuinis īdemptꝰ munijs
fr̄ instigat iurgijs. iustisqꝫ q̄rimonijs..

Sant tecū que tua sūt egeatha dirissime cō-
pleta eius passio deuicto hoste callido Im-
ploret g° mitis suis p mris actibz ut mea-
m̄ ꝯseq̄ scā ī fine p̄mia Glā c̄ dos. De apl'
Eterna x̄ muna ⁊ mr̄m et mr̄ibz. ꝟ
uictorias laudes fentes debitas letis ca-
nam⁹ mtibz Eccāz p̄ncipes belli triūphales
duces celestis aule milites ⁊ uera mundi
lūia. Terrore uicto seculi penis qz spretis
corpis mortis sacre ꝯpendio lucē btām po-
ssident Dio Graduntur igni mr̄es ⁊ be-
stiaz dentibz armata seuit vngul' tortoris
insani man⁹ Nudata pendēt uiscā san-
guis sacrat⁹ funditur sz pmanēt īmobiles
uite phēnis grā Deuota scōz fides īuicta
spes credenciū perfcā xpī caritas mūdi triū-
phat p̄ncipē In hijs p̄na glia ī hijs uolū-
tas spē exultat ī hijs filr⁹ celū replet gau-
dio Te nūc redēptor qs ut mr̄m ꝯsorcio
iūgas p̄cantes seruulos ī sempitna scla Am̄
Deus tuoz militū sors De vno mr̄e
⁊ corona p̄miū laudes canētes mr̄is
absolue nexu cr̄mīs Hic testis ore ptulit
q cordis archa credidit xpm̄ sequēdo repit
effusiōe sanguīs Hic nēpe mūdi gaudia

et blandimēta noxia caduca rite deputans
pueīt ad celestia Tempsit tyrāni vincula
dnas cathenas ūbera ⁊ uoce clara nūciat deum
creasse oīa Dīo Penas cucurrit fortit ⁊ sustu-
lit p te effundēs sanguinē etna dona possidz
Ex hoc furor vesanie iussit pimi mrtirē
iustūqz tris obrui quē regna celi ꝯtinent
Hinc nos pcantes supplices te poscimꝰ pijs-
sime in hoc triūpho mris dimitte noxā
seruulis. Ut partem huiꝰ muneris here-
ditemꝰ cōgrui letemꝰ ī ppetuū iūcti polorꝫ
atrijs. Glā t dñe De uno confessore
Jhū corona celsior ⁊ uitas sblimior qui cō-
fitenti seruulo reddis phēne pmiū Da
supplicanti cetui obtentu huiꝰ optimi re-
missionē criminū rūpendo nexū vinculi.
Subsequēs ūsus intermittendꝰ est Rob
ti petri Remigij ⁊ ī trāslacōe s Bndcī
Anni recurso tpe dies reluxit luīe quo
sctꝰ hic de corpore polū migrauit ppotens
Hic uana cre gaudia ⁊ lutulenta pdia
polluta cūcta deputās ouās tenz celestia
Dīo Te e xpe rex pijssīe hꝰ ꝯfitendo iugit
calcauit hostē fortit supbū ac satellitem
Virtutū actu ⁊ fide ꝯfessiōis ordīe ieiu-

na mb̄ defens dapes sr̄nas obtinz. Plus
cr̄it ī certaīe ꝯfessor iste sustinēs q̄ mr̄tur
ictū sufferēs mucrone fundēs sanguinem
Proinde te pijssiē p̄cam̄ oēs supplices ut
huiꝰ almi grā nob̄ reīttas debita Glā t̄.
Ihū corona ūginū quē De ūginibz
mat̄ illa ꝯcepit que sola ūgo ꝑturit. hc
uota clemēs accipe. Qui pascis int̄ lilia
septꝰ choreis ūginū sponsꝰ decorus glīa
sponsisq; reddens p̄mia Dīo Quocūq;
ꝑgis ūgines sequūt̄ atq; laudibz ptꝰ te ca-
nētes cursitāt ymnosq; dulces personāt.
Te depcam̄ largiꝰ nr̄is adauge mētibꝰ ne-
scire ꝓrsus oīa corrupcōis wlnā. Glā t̄.
Xpē cuncto dn̄ator In dedicacione
alme. pr̄is etīn genitꝰ ab ore suppli-
cū uota ꝑitq; ymnū c̄ne benignꝰ Cerne
q̄ puro deus ī honore plebs tua supplex
resonat ī aula ānuo cuiꝰ redeūt colenda
tp̄e festa Hec domꝰ rite t̄ dedicata noscit̄.
ī qua ꝓpls sacr̄tū corpꝰ assiūt bibit ꝛ btm̄
sanguīs haustū Hic sacrosc̄ī latices ue-
ternas diluūt culpas ꝑimūtq; noxas
crismate uo genꝰ ut creet̄ xp̄icolaꝝ Hic
salus egris. medicina fessis. lum̄ orbatis.

uenia q̄ mr̄is fert offensis tiōr atq̄ tmor
pellit oīs Demoīs seui perit h̄ rapina p̄
uicax mōstrū pauz ꝛ retenta corpa linq̄ues
fugit ī remotas ocius ūbras. Dio. Hic
locꝰ nēpe uocitat aula regis eterni niueaq̄
celi porta q̄ uite patriā petētes accipit oēs
Turbo quā nullꝰ quatit aut uagantes
diruūt uenti penetrātq̄ nymbi nō tetris
ledit piceus tenebris tartarus horrens.
Quesuꝰ g° deꝰ ut sēno ānuas uoltu famu
los gubernās q̄ tui sūmo celebrat amore
gaudia tēpli Nulla nos uite cruciēt mole
sta sint dies leti placideq̄ noctes nullus
ex nobis p̄eunte mūdo senciat ignes. Hec
dies in qua tibi cōsecratam ꝯspicis aram
tribuat perhēne gaudiū nob̄ uigeatq̄ longo
tp̄is usu Gloria sūmū resonet parentē
glā natū p̄iterq̄ scm̄ spm̄ dulci modulet
ymno omē per euum. Amen.

LANDES-
UND STADT-
BIBLIOTHEK
DÜSSELDORF

Forma Juramenti

Ego fr. n. iuro et promitto. quod in commissis
michi officijs et administracionibus quibuscunque
vel decetero michi committendis fideliter et solli
cite me habebo. domus et curie substanciam
custodiam et recuperabo. et de receptis omnibus
et expensis justam. ac fidelem computacionem
reddam. et reliqua officij michi commissa
fideliter procurabo. sic me deus adiuvet et hec sancta dei elevacio

Ich broder n. sweren und gelonen dat in
den ampten dy mir bevolen sint. oder her
na mayls bevolen werdent trewelich mit vlyse
mich halden und beweysin wyll. des ho
nis guyt bewaren und wyderbrengen
wyl na myme moge. und vo alle ynnemen
und vsgelen eyn gewair truwe rethe
schaff doyn wyll. und ander alle sache
dy an mym ampt oder den hoff treffen
trewelich begaden wyll. so mir got help
und syne hilligen etc

LANDES- UND STADT- BIBLIOTHEK DÜSSELDORF

523

524

In festo visitacoīs marie a' ad v.

D an.

A an

Capitulum.

Surge ꝓpera amica mea speciosa mea et
veni columba mea in foramini
bus petre in cauerna macerie
ostende michi faciē tuā sonet vox
tua in auribꝰ meis vox enī tua

dulcis. et facies tua decora. D. Ex



Ita mariam vite viam. Inspirator etc. V.

Iuvenem veram viventium. pie venit qui

redemit. peccata delinquentium. Gressum ce

pit. que concepit maria mulierum properans.

visitavit confortavit. elyzabet congratulans

Salutatur inflammatur. elyzabet et filius. in

audita fuit ita. de dono sancti spiritus. Divisio

Impregnata gravidata. fit mater olim

sterilis. infans datus nondum natus. ex

ultat xpo iubilis. Servit maior gaudet

minor. maria fert solacium. visitatis pre

paratis ad spiritum propheticum. Precursorem

et doctorem. maria manum indicat. qui rec

torem purgatorem. digito mundi nunciat.

Leva gregem duc ad regem. maria cunc

tos visitans. ut salvetur et letetur. cum tu sis

mater medians. Amen. V. Speciosa facta.

Accelerat ratio in puero. Ad magnificat

Nondum nato. instinctu sacri pueri

matis. diminutus sibi dato. nouit p̄ntem
dn̄m. in virgine clam latentē. adorauit
cū iubilo. ad seruū venientē. Collcā
Omp̄c sempiterne deus. qui ex ha-
bundancia caritatis beatā mariā vir-
ginē tuo filio in pregnatā ad salu-
tacōnē elyzabz īspirasti. prā q̄s. ut
p eiꝰ visitacōnē domus celestibꝰ reple
amur et ab omnibꝰ aduersitatibꝰ erua
mur. Per eundē. Inuitatoꝝ Regina
celi mariā concordit [illegible]remꝰ. Que vi
sitans elyzabeth. spem cōtulit ut laudeꝰ.
In p̄mo nocꝝ De celo velut radiꝰ descen
dens sacer sp̄c. elyzabeth intrauit. mox
benedictam virginē sanctificās ꝓpagiēs
ꝓphetice clamauit. An Inter turmas
femineas. et sc̄ar̄ excubias. maria col
laudatur. ꝓpter fructū q̄ q̄ritur. quo iure
mundꝰ emitur. et plene visitatur. An Vocat
hanc iurem nomine dn̄i p̄mo famine

elyzabeth vi supna · quod fuit clausum aliis
in velatis misteriis noticia in eterna · an̄
Ampla fertur humilitas · seruitutis
celebritas · de virgine iā pregnante · de
saluatore seculi · redemptore piaculi · ely
zabeth orante · an̄ Larga confertur
grā · cū donoꝝ constancia · maior sub ē
minori ascendit in obsequiū ac iocundū
solaciū · hec dnā p̄cursori · an̄ Thesu
mr̄ se obtulit regina celi ꝓtulit ministrā
viliori maria dat auxiliū obstetricis
seruiciū ancille sue thori ℣ Aue maria ·
Exquisita mūdi · lcio p̄ma ·
Gaudia hodierne festiuitatis
nouitas multis occultata retro se
culis matris scilꝫ pia · humilis · offici
osa salutacionis visitacio euangelice
veritatis · auctoritate dudū firma
ta · institutis salutaribꝰ renouatur ·
Virgens maria grauida · R

migrauit p̄ cacumina. in ciuitatē iudee intrauit domū ꝓpere. zacharie cū ope salutis consobrine. ℣ Vt audiuit elyzabeth salutes mox de nazareth exclamat mirative intrauit. ℟ lcio Secunda

Post allocucōnē et visionē angeli beata dei genitrix veteris cognate domū cū festinacōne montana subiens humiliter intrauit et elyzabeth quā p̄cursorē dn̄i p̄iturā nouerat congratulando de dono cognate et seni ministratura iuuencula visitat et salutat. ℟

Dixit verba ꝓphetica. elyzabeth celicola de v̄gine maria. Beata ē que credidit in hac fient q̄ didicit a dn̄o mēte pia. ℣ Venit ex te sanctissimus vōtus dei filius sicut angelus sue matri ī via. Sotā.

Audiuit maria ab angelo sterilis conceptū femine. lcio tercia

leta pro voto religiosa p officio festiua
p gaudio relicta domo ppria urgen
te veteris affectu cognate i montana p
rexit Quo eni iam deo plena nisi
ad supiora virtutu cōscenderet que
supnor cuiu obumbracōne virtutis
altissimi suauitate degustauit R
Elyzabeth congratulans profunde se hu
milias i aduentu messye Unde ait
cōdeceat q mr dei veniat ad me cum
plausu vie V En felix salutacō dupla
ta exultacō dabatur vi sophie Unde ait
Letanter igitur ad lcō qrta
salutandu elyzabeth virgo in
montana abiit portans i utero fi
liu dei regem glorie dnm maies
tatis venit ppinq ad pximā in
mor ad seniorē rex ad militē su
pior ad iferiorē maria ad elyzabr
xpc ad iohanē ut vtus debiliu

a fortioribus roboretur. Rex in
spirator cordium mariam dat subsidium. de
mos erigendo. ut veniat de libano.
Tamquam amica dno auxios visitando. Sur
ge feruenter aquilo. veni auster de angu
lo. ortum meum perflando. Tamquam. In sco noct.
a Non fuit xpc oneri nec grauis mo
les pueri. visceribus matris digne. sed ig
nara de pondere. cum corporali robore transiliit
benigne. Ant. Transiuit in itinere ma
ria multum prospere. monticulos scandendo.
euitauit lasciuiam. propter morum constan
ciam. colloquia spernendo. Ant. Longam viam
pertransiit. maria montes circuit. hilaris
laborando. honores mundi respuit. de
uocionem tenuit. celica meditando. Ant.
Hec cedrus alta libani. maria mater
dni. ramos mire pandebat. cum voce
gratia dabatur in familia quam ipsa visitat
Ant. De quibus testes protulit. pro secreto

quod latuit de verbo incarnato ipm̄ p̄
mo monstrauerat xpm̄ q̄ exspectauit
in utero matris grato. Ad Leta dolens
pficit. merens plaudens ostendit. iu
uenis fit de sene. cū peruenit de naza
reth. maria ad elyzabeth. hanc visitās
amene v̄ Benedcā tu. lcō v̄

Occurrit elyzabeth et antique
sterilitatis carens obprobriis. amicū
sponsi solis aurora. seruū dn̄i
iudicis p̄conē. vocē v̄bi. ꝓphetā altis
simi. felicissimo ventre deportat
Rx. Maria parens filios. plāgens
querit deperditos. in sceleri mortali. Cla
mans clamat ut releuet. manū poīt
ut subleuet. ne pena ruant mali. v̄
Elyzabeth quesierat iohannē doctū no-rat
de vita supnali Clamās. lcō vi.

O Quā digna et felix scārū cur
sus feminarū. O q̄ beatissime

matres beatissimorum parvulorum. O quam
stupenda satis humilitas virgo.
mater salvatoris domini matrem visi
tat precursoris R. Rosa de spinis prodiit
virga de iesse floruit maria visitavit
Vis odoris diffunditur tota domus perficitur
gratia cum intravit v. Miranda salutacio.
fit plebi gratulacio que fructum exspectavit
Salutat prior Vis odoris. vi
virgo maria. ita fortasse inquiens.
Gaudium tibi sit cognata dilectissima
Et forte aliquo sermone congruo gra
tes referens. resalutat elyzabeth
sanctam R. Stella sub nube tegitur.
maria mundo premitur rutilans in splendore
Elyzabeth perducitur ad solamen lux spargitur
roborans in vigore v. Luna soli coniun
gitur elyzabeth devolvitur estuans in amore
Salutante Elyzabeth. vii
matre xpi repletus est iohannes

spū scō vocem p̄or elyzabeth au-
diuit sed iohannes prior sensit
grām. sz cū repletus spū scō ex-
ultaret in vtero. repleuit et ma-
O virtus miranda trem R
maria virgo eximia. angelico affatu.
mater dei electa. Vnde imperatrix ce-
li terreq; effecta. ex q̄ cunctor salus vi-
uentiū spirat Ad visitandū vetulā ac
salutandū gressu humili festinat V
Monstrans dulcedinis celsitudinem
sui sanguinis Ad visitand. Ad cc. ant.
Karisma sci spc. diffudit se diuini
tam puer cū sensit. conceptū salutife-
rū. marie sibi obuiū. elyzabeth cōsen-
sit. V Post ptū vgo. Lcio nona
Iunguntur amplexus ma-
trū venitur ad oscula. felices
vteri copulātur regemq; et
militē. nō nisi duo tenerrimi

pietes seiūgūt ℟. Occasum virgo
nescijt. velut lux mūdi profluit.
de sūmo fundens lumē. Elyzabeth
applicuit. deuotos sibi attrahit de ce=
lo pandēs numē. ℣. Spc rapit
symbola celestib⁹ cōformia tamq̄
aquarū flumē. Elyzabeth. lcō x
Elyzabeth salutātē matrē do=
mini sui esse cognouit. et eā cū
veneracōne debita venerata est.
Johannes eū qui virginis vtero
portabat esse deū intellexit. et q̄
ligua nō poterat. aīo exultante
salutauit. et officij pmptitudi=
nē nōdū nato dn̄o. quib⁹ valebat
indicijs ītimauit. ℟. Thronū
lucis pspexerat q̄ ut aurora fulserat
sole mane splendēte. Elyzabeth ubi vi=
dit v̄ba que palā ptulit speculo suadē=
te. ℣. In marie pn̄cia plura patent

latēcia elyzabeth dicēte Elyzabz. lcio

Et quia iohannes eū xi
aduenisse gaudebat qꝛ
conceptꝰ ex carne matris fi
lius altissimi vocaretur et esset
et illū q̄ vbiq; p̄ntē nouerat
etiā corp̄aliter eū ad esse sencie
bat Re Elyzabeth ex op̄e signoꝝ dat
ꝓ pignore mariā īuocare. Quā grā
cōtraxerat et pietas cōmouerat ve
tulā visitare. V Nullus diffidat hodie
ad mariā confluere eiq; supplicare Qui

Elyzabeth magna vo lcio xii
cis deuocione matrē lau
dans et filiū clamabat. Be
nedicta tu īter mulieres
Benedicta inq̄ inter omēs mu
lieres benedictas maiori bene
dictōe incomp̄abili īsignis que
et diuini germīs gl'am susce

pisti. nō amittēs integritatis co
ronā. R. Te mrem̄ grē flagitamus
ītime ut tua visitacōne mortis in
examīe ab hostiū īsidijs muniti. Et
tuis p̄cibus ei q̄ gremio tulis o clemēs
virgo recōciliati. V. In luce et̄na eo
fruentes te cū ipo semp visitātes.
Et tuis Gl'a. Scdm lucam.

In illo tempe Exurgens
maria abijt in mōtana cū
festinacōne in ciuitatē iuda
Et intrauit domū zacharie et salu
tauit elyzabz Et factū ē ut audiuit
salutacōnē marie elyzabz exulta
uit infans ī vtero eius. Et repleta ē
spū scō elyzabeth et clamauit vo
ce magna et dixit Bn̄dcā tu īt oēs
mulieres et benedictus fructus vē
tris tui Et vnde hoc michi ut
veniat mr̄ dn̄i mei ad me.

Ecce enim ut facta est vox salutationis
tue in auribus meis exultavit in gau=
dio infans in utero meo. Et beata
que credidisti quoniam perficientur in te ea que
dicta sunt tibi a domino. Et ait maria Mag=
nificat anima mea dominum. hoc lege totum
Mansit autem maria cum illa mensibus
tribus et reversa est in domum suam. Collecta
Omnipotens sempiter. In laudibus
Sacra dedit eloquia maria respon=
soria elyzabeth laudanti clamavit
deo canticum magnificando dominum. desursum
bona danti. Capitulum Surge propera. Re
Ave maria. ymnus Impregnata. Bene
Sanctissime virginis elyzabeth visitan=
tis. gestorum laudes insignia. que humilitatem
omnium virtutum in rem semper diligebat super
omnia hodie colentibus eam pacem impetret
et in filii gratia confirmet Col. Omnipotens
sempiter. Ad Tunc exultavit

animus cum ipsius fit filius angelo
nunciante ancilla dei credidit con=
festim verbum genuit maria sup=
plicante ymnus O Quam glorifica luce.
Ad 3 Vera humiliacio fuit xpi con=
cepcio deo respiciente ex hoc laudabunt
singuli mariam matrem seculi. ipsamet sic
dicente Ad sextam Magna perfecit dns.
in marie virtutibus. deum concipiendo fit mater
plena gratie. et impetratrix venie omnibus
miserendo Capitulum Per viscera
misericordie dei nostri in quibus visitavit nos
oriens ex alto. illuminare hijs qui in
tenebris et in umbra mortis sedent
ad dirigendos pedes nostros in viam
pacis Collecta Deus qui nos
presentem festivitatem in ihesu xpi filij tui
et marie virginis. matris eius
laudibus venerari fecisti. concede
propicius ut qui eiusdem beneficij

et exultacōis quibꝰ elyzabeth
visitauit · sollēpnia celebramꝰ ·
in eoꝝ memoria et gaudijs in-
git maneamꝰ ꝑe · Ad ix^a ·

Mansit autē maria cū elyzabeth
tribꝰ mēsibꝰ leta ꝑ diuinis q̄ vidit
et audiuit virtutibꝰ et reuersa ē ī domī
suā dare deo gloriā · Capl'm

Quia respexit humilitatē ancil-
le sue ecce enī ex hoc btam̄ me
dicent omēs gn̄acōnes quia fe-
cit michi magna qui potens
ē et scm̄ nomē eiꝰ · Collcā ·

Fac nos omp̄s deꝰ intuenienti-
bus meritis digne genitri-
cis vnigeniti tui cuiꝰ hodie hu-
militatis gesta recolimꝰ · in stadio p̄-
sentis tp̄is ꝑ viā salutis sic humili-
ter currere ut in futō beate ꝑhēni-
tatis brauiū valeaꝰ cōprehēdere ꝑe ·

In scdis vesperis An De celo velut.
An Inter turmas. An Vocat hanc. An
Ampla fert. Capm et toll' ut sup. R
O clemens o pia. mr dei maria. Nunc
et in hora mortis misericorditer nos
visita Mr. An Magr Haesu redemp-
tor optime ad mariam nos inprime
ut mundi advocata pari forma nos
visitet sicut fecit elyzabz p summam
pietatem mores et actus dirigat et
ad celos alliciat p gram collatam al-
lelua. Ad co ym A Ve maris stella
pnat diebus i p° n° An De celo. An Inter
turmas An Vocat hanc. ~~Versiculi~~
~~sicut consuetum est de bta virgine.~~ Lco
Que est ista. R Sub tuum psidium
confugimus scam dei genitrix. V Oculis
mie tue semp nos visita. Scam dei.
In 2° n° An. Alla. Capm Ecce iam venit
Collecta. Deus qui virginalem.

In laudib⁹ Cap^m Ego quasi vitis. In sedis
v's sup ps Anthi logā viā An hec
credrus. An De quib⁹ An leta dolēs.
~~Omiā sicut in die~~ Dnica infra oct inuit.
Reginā In i° n° An Vocat An Ampla.
An larga confer. In ii° noc. Ihu mr.
Ant Nō fuit Ant Transiuit Ad cc et ad hos
Alleluia In lau. Cap^m Surge ꝓpera
amica mea. colūba mea. formosa
mea. et veni iā enī hyemps trāsijt.
ymber abijt et recessit flores appa
ruerūt in terra nrā. In 2^is vesp̄is Ant
Karissima. Ad mgr Ant Accelerat. Oīa alia
Quid nos (~~sicut i die~~. Dō i. oc l. p^a
cantilli. quid actōne pusilli.
qd in scē marie laudib⁹ referamus.
cū et si oīm nrm membra verterē
tur i ligūas. eā laudare sufficeret
nullus. Altior enī celo ē de qua loq
nitimur. Abysso ꝓfundior. cui laudes

dicere conamur lectio secunda

Deum quem omnis creatura non capit
beata maria immaculato utero clausum
gestauit. Hec enim sola est que meruit
mater et sponsa vocari. hec prime ma-
tris dampna resoluit. lectio iii

Mater generis nostri penam intulit
mundo. genitrix domini nostri salu-
tem edidit mundo. auctrix meriti
maria. Eua occidendo obfuit ma-
ria vnificando profuit illa percussit.

Hec enim mi- ista sanauit iiii
rabiliter atque inestimabili modo
omnium rerum et suum peperit saluatorem.
Que enim hec virgo tam sancta ad quam
venire dignaretur spiritus sanctus. Que tam
speciosa. ut eam sibi deus eligeret spon-
sam Que tam casta ut esse posset v

Hec est dei Ego post partum v.
templum. fons ille signatus

et porta in domo dñi clausa ad. hanc
nāq; ut dixi spc̄ scūs descendit hāc
virtus obūbrauit altissimi Hec ē
īmaculata coitu. fecūda ptu. virgo
lactans panē angelorū et hoīm ci=
bum nutriens. Tu. lcio vj

Merito itaq; bta maria singula=
ri p̄conio extollit. q̄ singulare
cōmerciū mūdo p̄buit. Denique tā=
tā se p̄buit atq; ad celi vestigia suble=
uauit ut v̄bū qd̄ erat ī p̄ncipio ap̄t
deū de sup̄na celi arce susciperet. lcio vij

O felix maria. et omī laude dignis=
sima. O genitrix gloriosa. O subli=
mis puerpa. cuius visceribus auctor
celi terreq; cōmittit. Tu. lcio viij

O felicia oscula lactentis labris
impressa. cū inter crebra indicia rep=
tantis infancie ut pote verus ex te
filius tibi matri alluderet cui verus

ex pre dns imperaret. Nam auc=
torē tuū ipa cōcipiens edidisti in
tēpe impuberē q̄ habebas ante tē=
pa conditorem. Tu. Sm lucam.

In illo tempe. Exurgens ma=
ria abijt in mōtana cū festina=
cōne in ciuitatē iuda et intrauit
domū zacharie et salutauit elyzabr
Et R. Omel' bti Ambrosij epi.

Morale ē omnib9. ut qui fidē exigt
fidem astruant. Et ideo angel9 cum
abscondita nūciaret ut fides astru=
eret exemplo senioris femīe et ste=
rilis conceptū marie virgini nūci=
aret ut possibile deo omē quod ei pla
cuit asseret. Tu. autē. Lcio x.

Ubi audiuit hoc maria. nō q̄si
incredula de oraculo. nō quasi incer
ta de nūcio nec q̄ dubitans de exē=
plo. sed q̄ leta p voto religiosa pro

officio · festina p̄ gaudio in montana

Quo enim iam p̄rexit · lcio xj

deo plena nisi ad sup̄iora v̄tutū cū culmina festinacōne cōscenderet · Nescit tarda molimina sp̄t sc̄i gr̄a · Discite et vos sc̄e mulieres sedulitatē q̄ pregnantib9 debeatis exhibere cognatis ·

In mōtana cū festinacōne · lcio xij

virgo officij memor · iniurie īmemor affectu vrgente nō sexu relicta p̄rexit in domū · Discite sacre virgines nō currere p̄ alias edes nō cōmorari in plateis nō aliquos ī publico mistere sermones · Tu · Ew.m et coll ut s̄ in die ·

LANDES-
UND STADT-
BIBLIOTHEK
DÜSSELDORF

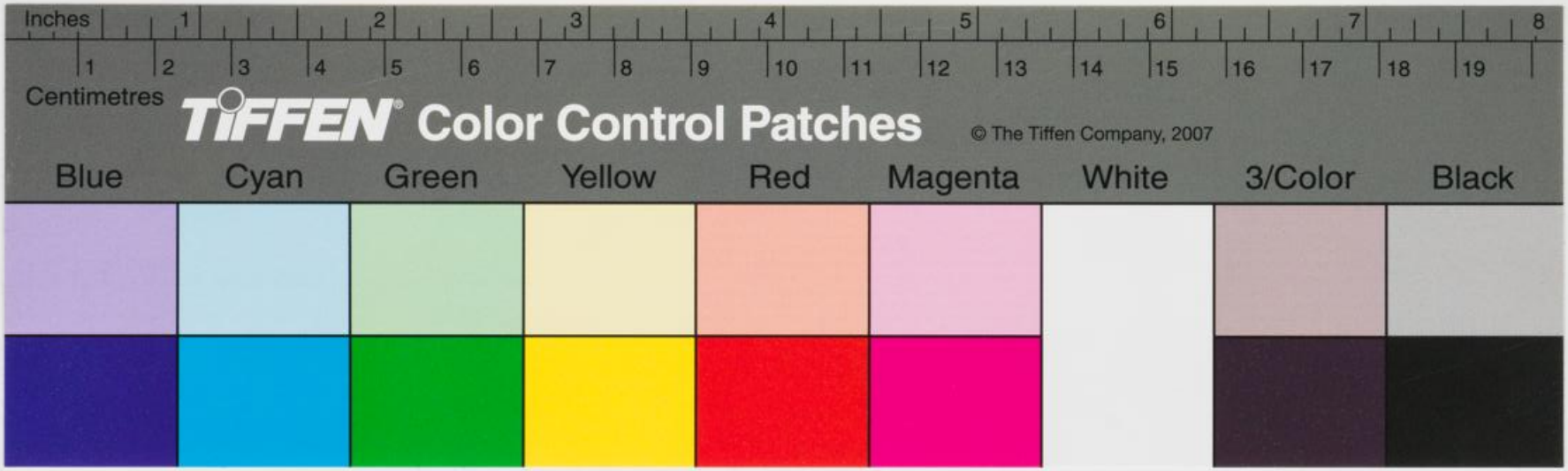
Inches
1 2 3 4 5 6 7 8
1 2 3 4 5 6 7 8 9 10 11 12 13 14 15 16 17 18 19
Centimetres
TIFFEN Color Control Patches
© The Tiffen Company, 2007
Blue
Cyan
Green
Yellow
Red
Magenta
White
3/Color
Black


A 1 2 3 4 5 6 M 8 9 10 11 12 13 14 15 B 17 18 19
R G B W G K C Y M
TIFFEN Gray Scale
© The Tiffen Company, 2007

