eidem loci incolas famosissimus

LACOPAGHELLA

I

B 93

B. 93.

Epla venerabil' pris fris hūberti magri ordis frm̄ pedicatorum de libello seu tractatu q̄ intitulat vitas fratrum.

Dilectis in dilecto dei filio fribz pdicatorubus vniūsis. frat hūbertus. seruus eorū inutilis. Salutē in patria. et salutaribz sp̄ operaris operari. Saluator mūdi cui cura est de salute omīm sl'orū. spū sto suo misso in corda mlt'orū inspirauit esse. ut quedā frā et dicta quorūdā seruorū suorū laude digna et edificatoria. in scriptis redigerēt. ut tāto p generacōes futuras plūbz fierēt in salutē. quāto efficacius ad posteros pp̄etuarētur eorū memoria p scr̄ptura. Dic eusebius ecl'esiastica ystoriā. damascenus libellū barlaam. cassianus collacōnes pr̄ī. gr̄g dyalogū. leo. beda. florus. edosiwardus. dūsa martirologia. gr̄g turonen. Petrus damiani. et alij. q̄ plurima opuscl'a de huiusmodi materia ediderunt. Hanc mlt'itudinem oda frīm de diuersis nacōibz relacōe frequēter ad nos deuenerunt. q̄ mlt'a contigerūt in ordine. et ordis occasiōe. q̄ si scr̄pto cōsecrata fuisserint. mlt'ū valere possent in pp̄etuū. frīm cōsolacōez. et spūalē pfectū. Hollicitauerūt insup nos frres mlt'i deo devoti. ut sup huiusmodi scr̄pto q̄pilando. curam aliq̄ apponere nō pigēret. anteqū oblivio q̄ ita plurīa de cordibz frīm tulerat. omnoda sepeliret. Hup̄ nos gr̄ habita collacōe cū p̄oribz pūcialibz in capl'o gnāli. qd' anno dīī m̄° cc° lvi°. fuit p̄ius celebratū. de cōsilio eorū fuit fribz vniuersis mādatū. ut si quid dignum memoria de p̄dictis occurret. illud nobis ~~scribere~~

LANDES- UND STADT- BIBLIOTHEK DÜSSELDORF

significare curarent. Cum qd' frequendū et si multi
de negligēcia se nō poterūt excusare. quida tamē
multa de huiusmodi cōscripserūt. Nos autē huiusmodi
scripta tradidimus domino nro fri geraldo lemouicensi.
tūc pōtifici pūcipue de cuius industria i huius
multa gerebamus fiducia. rogātes et īponentes
eidē. q plectis et examinatis singul' de hys que
laudabiliora reputret. libellū aliq ederet. q et
fecit. prout i ferius cōtinet. Cū autē multis opus
illud legētibus placuisset. et dignū approbatione
iudicarent. nos tamē de approbatōe multorū et
discretorū ac bonorū frm. illud mt' fres diuinum
publicandū. Noluimus tū q ē ordinē tradat
sine nra licēcia spāli. Vos igit' fres lum pdcta
legētes aduertite. qnta cura fuerit puidere supne
de ordīe et hor attendētes. cōformam magis ac
magis ipius amore. Cōsulimus āt et rogamus. ut qui
negligētes i scribēdo nobis de supdcis fuerunt.
negligēciā corrigāt diligēter. Illi vero ap'd quos
aliq silia cōtingeret i posterū nob' ul' mgro qui
fuerit p tpe. scribē nō obmittāt. ut ad utilitatē
ordīis hec pter pdcm opus scribant. ul' in locis de
bitis in ipo ope i serant.

Prologus.

Libellus iste qui vita frm intitulari pt.
putatus est de diuisis narracōibus. quas
fres multi deū timētes et fide digni cōscip
serūt fri hūberto mgro ordīis. Habz autē quinq
ptes. Prima cōtinz de ptinētibus ad ichoacōz
ordīis. 1a multa de bto dōnico. q in legēda ipius
nō habent. 2a de mgro iordane. 3ta de
pgressu frm. 4ta de egressu frm de hō mūdo.

Quod dna nra ordiez Cpla pme ptis
frm pdicatorz ipetrauit a filio. c'' p''
Qz ordo iste a mlitis z pnsus et pnuciatus. 2''
Qz glose mlte et dta sorz hoc idē videntur sensisse.
3'' Qz idē ondit p mlta pdta q sit de duisis do
mibz ordis. 4'' Qz deo z spalis cura de fribz.
5'' Qz dna nra spali affm ordmē diligit et
pcuret. 6'' Dm ortm habuit qd' salue regina
dicat p9 cōpletorum. et de eo efficacia. Et et effcai
Qz dna nra ordiez frm pmorz ipetrauit a filio c'' p''

Hoc aūt institutōz ordis pdicatorū.
monachi quda vita ducēs honesta.
qui i quada ifirmitate sua rapti i ex
tasi tribz diebz cōtinuis sme exteriorū motu
a sensu pmansit. Ad se vero rediēs. nulli di
cere voluit qd' vidisset. Elapso aūt aliquā
to tpe. cū iā ordo iste creatus esset. cōtigit du
os frēs i cenna vbi eat pdtus monachus pdicare.
Dm ptractās dig diligent' ipōz frm officium.
religionē et nomē post pdicatōz traxit eos cū
alys viris honestis ad ptē. et ait. Ea q m de
sua benignitate reuelauit et silui. ap̄lius tace
re nō debeo. Quondā rapti i extasi tribz diebz
et tribz noctibz. vidi dnaz mraz matrē dei ma
riā. fletis genibz. et ulnis manibz pro huano
gne deprcantē filiū. ut ipm ad huc ad pmaz
expectaret. Qui dans sepius pie matri repul
sam. tandē sic nistāti rndit. Mater quid possu.
aut quid debeo illis amplius facere. Nisi pa

triarchas et aphas ad eos salutē. et parū se eos
rexerūt. Dem ego et misi aplos. et me z illos neq
ter occiderūt. Nisi mrēs et cōfessores q̄ plurimos
per illis acquisierūt. Dz qz fas nō ē ut tibi aliqd
denegē. dabo eis meos pdicatores. p quos illumi
nent et emendētur. Dm aūt. vindicabo i illis
et veniā cōn eos.

Ad idem.

Hūc cōfirmandz aūt pdcē visiōis fuit qd
quidā mōchus gradeuus et religiosus i ab
bacia boneuall' ast' sien ordis. dyocesis vienensis.
fri hūberto qui postea fuit mgr ordis frm pre
dicatorū narrau'. Tpe mq̄ quo duodecī abba
tes ordis nri a dno papa missi fuerūt cōn albi
genses hereticos. cōtigit q̄dā illoz iuxta villā
q̄dā tūsire. i qua quidā qui mortuus fuerat iux
ut dicebāt. Misit g' quidā mōchū suū ut q̄
inquirēt veritatē. et exploraret ~~diligē~~ diligen
tissime qd vidisset. Cui inquisitu. sic ille rndit.
Vidi bēaz vgnē tribz diebz cōtinuis coram filio
ppo deprcante. Cui filius cōmedrans bnficia que
mūdo ferebat et mala q̄ mūdus i' pdebat. dixit.
Et quid possū aplus pre sic i grato. At vgo rn
dit. Bone fili. nō secdm eius malicia. sed secdm
tuā mnāz agas. Tandē victus eius pcibz xpc ait.
Ad votū tuū adhuc facā mnāz hāc. Mittam
eis pdicatores qui cōmoneāt eos. Et siquidem
secuti fuerit bene. Dm aūt. nō pcā. Et mq̄
reuersus ille senex vob narrauit qz breui pe
tpe. vos pdicatores surrexistis. Hāc spate
pat' mdubitant' q̄ ordo vr ad pces glose vgis
sit creatus. Dm z ordinē tm debetis diligēter

L

B

saluare. et bñissima maria potissime honorare. Ad idem

Frat quida mior religiosus et fide dignus. qui
socius bti fracisci multo tpe fuit narrauit
fribus quor vnus hi magno sepsit. q cu esset rome btus
dominicus. et p ordis cofirmacione ap. deu'r apud
dmnm papa istaret. nocte quada orabat plus
soluto. vidit i visione dmnm ihm xpm stante
i aere. et tres lanceas con mundu vibrantem.
Cu ad genua pedes vgo mat. rogabat ut
mores hys quos redemerat fieret. et iustiam ma
tparet. Ad quam filius aiebat. Nonne vides quante
iniurie fiunt. Et o iustitia mea tanta mala no
patitur ipunita. Cui dixit ei mat. Dic tu sanc.
q omnia bene nostis. her e via p quam eos ad te
reducis. Habeo vnu seruu fidele. quem mittes
i mundu. ut vba tua annuciet. et conuertent. et
ducet te omni saluatore. Alium etiam seruu meu
dabo ei i adiutore qui sibi opetur. Cui filius
mgo mri. Ecce placatq suscepi faciem tuam. De
iustitia onde ni quos vis ad tm officiu destinare.
Cui dna imr btm dnicu offerebat dno ihu xo.
Cu dnis. Bene et studiose faciet qd dixisti.
Abtulit et btm franciscu. et hunc sibi saluator
commendauit. Deinde igit dmnicus i visione illa so
cu diligenter considerans. quem ante no nouerat.
i crastino cu eu i ecia uidisset. et ex hys q nocte
viderat recognouit. et i osculo ruens. et sm
ceros amplexus. dixit. Tu es socius meus. tu
ibis puter meu. Ite mg simul. et nullo aduersario

pualebit. Visione etiam illam narrant. et cum tunc
fratres sunt cor unum et anima una in deo. quod et in suis poste-
ris mandauerit in perpetuum obseruari. Quod ordo prior
a multis principibus pronunciatus

Post portas domus ordinis
cartusien. in lugdunensis dyocesis. cum quidam
fuit quidam prior tante religionis. quod apud eos fratres sthe-
phanus nominabatur. Hic reuelacione sibi facta a domino.
fratribus suis predixit huius ordinis predicatorum breuem futu-
rum. Dum quo reddens eos attentos affatu spirituali. ro-
gauit et monuit. ut ordo iste ab eis in omni amore et
reuerencia haberetur. Quod deuotissime impleuerunt
recipientes fratres nostros sicut angelos dei. Ad idem

In prouincia arelatensi. fuit quidam aurazicensis epc
ordinis albi. qui ob multam religionem ac opa virtuo
sa que fiebant ab eo. habebatur ab omnibus sicut sanctus.
magis autem per gratiam predicacionis feruorem. qua
non solum in sua dyocesi. sed etiam per totam prouinciam singu
larit extollebat. Hic publice et frequenter
asseruit predicando ordinem predicatorum breuem ve
turum. dicens. Ego nunc annuncio vobis verbum dei ut
sancti. sed breui venient qui vobis verant predicabunt.
utpote qui officium habebunt sanctam. vitam. et nomen.
Dumque sint autem aliqui qui eum dicentem talia audierunt

Domina maria de omne Ad idem
leodiensis dyocesis mire perfectionis et extol
lentie fuit. Cuius vitam magister Iacobus de vitriaco q
fuit cardinalis epc descripsit mirabiliter. de isto or
dine prophauit. Cum enim in raptu. et in quodam mentis
nubilo esset. dixit. et hoc est valde gaudiosa est.

q̃ spr̃ sc̃ūs ī brem ecīam visitaret. Hor aūt p̃ouit
dere ām. p̃ius q̃ ordo ī stituerētur. Ad idem.

In ciuitate pysana. fuit quēdā venerabilis ⁊ de-
uotissima fēia. de qua fert̃ q̃ mtēiij mēte et cor-
pe a xp̃o fuit ānulo subarrata. et anulus ī quo-
dā mōstero uirta pysas cū deuocōe seruatur.
Nec a lucanis et pysānis sēia bona vocabat.
Ipa quidē mt̃ mlta q̃ p̃dicebat. hūc ordinē
p̃dicatorū ī brem dicit esse ventūrū. sicut testa-
ti sūt qui audierūt ab ea. Ad idem

Dacinum ecīam abbas et ī stitutor florensis mō-
stery de ipo ordīe p̃dicatorū ī mltis libris. et
mltis locis sp̃sit. et describēs ordīem et habitū.
monuit frēs suos ut post mortē suā cū talis
erurget. susciperēt eū deuote. Qd̃ et fecerūt.
recipientes frēs cū cruce et p̃ressione. qui p̃mo
pueneruīt ad eos. Dibilla ecīam de hoc ordīe
aperte ꝓphetasse vdet. et cū excellēti eloquio
comēdasse. sicut patz in spiritūbz libz eius.

Qd glose multe ⁊ dīa sōrū h̄ idē sensarūt c̄ 2m.

Quidā frēs studiose p̃currētes glosas et
dīa sōrū notauerunt q̃ dictis eorū
frequent̃ designat̃ ordo et eiq̃ officiū ī hunc
modū. in. 1. 4. m̄. regis p̃fti nātia mēse regis
salomōis cū īgēti cura p̃hebāt in tpe suo. Glō.
Ne quid desit ī domo regis. ordo p̃dicatorū
discurrēdo et loquēdo laborat. ut ī mensa
dīi habūdet. vn̄ nutriant̃ fideles. Item eodē

Decē duodecī leuiculi stantes sup ser gradus hymc
inde. Glosa p ryn leuiculos pdicator ordo vi
tū aplorz sequēs ītelligit. Ly sup ser gdus
hymc atq; inde stant. qz bonorz opm gressus
hymc et inde doctrinis et exemplis munire cō
tant. Item p pal ri. Fm z eo tpe quo solent
reges ad bella procēdere. cōgregauit ioab ex
ercitū z robur milicie. et uastauit terrā filiorz ā
mon. pregnatq; et obsedit rabath. Porro dauid
mānebat ī ihrlm qn ioab pcussit rabath et destruit.
Tulit aūt dauid coronā melchon de capite eius.
Glosa. Ioab bellū inchoauit. dd. pficit. xpus
cm bellū agit. cū pdicator ordo cōtra mūdi pla
tes scutū fidei oppōit. Ex fins ctanis ad xpm
refertur qui opat. in nob. et velle et pficere.
Qui coronā quā dyabulo abstulit sibi aptauit
fideles scz qui quasi corona eū ābuūt. Unde
ps. Benedices corone ām benig t. Item hest
ii. Duo eunuchi regis qui iantores erant.
et ī palacio pmo limīe residebāt voluerūt regē
interficere. qd mardocheū nō latuit. Interlinea
ris sup mardocheū id ē ordinē pdicator. Et
glosa marginalis. possunt ī duobz eunuchis
scismatici et heretici notari. Qui fraudis
et malicie venenū in corde gestātes. contra
veritatē cōsiliant. ut eā credentibz auferāt.
et xpm id est fidē xpi ī ipis fidelibz interficiāt.
sed corz ī iquitates sci doctores mānifestāt.
ut ~~inotētes~~ inotescētes saluent. et illi iusta

L

vlnōē pumant. Ite mira ~~ppo~~. Sublimitas qua
sublimauit mardocheū sc̄z rex assuerus. Glosa or
dinē p̄dicatorū coram fidelibz et ī fidelibz. Ite sup
illo vbo cap̄ vij°. Umbilicus tuus crater tornati
lis. Augo ī sermōē. Hodie vigmale dicit aut.
Quid p̄ crateē. nisi p̄dicatorū itelligimus ordinē.
Qui minimū mētibz auditorū celestis doctrine
vina ꝓpinat. easq̄ ī ebriant. Ite ecc. x°. Utilē
rōē in tpe suscitabit super illā id ē terrā. Glō.
ordinē predicatorū. Ite eiusdē. xl°. Dic faber
ferrarius sedēs iuxta incudē. Glosa. Ordo p̄dicato
rū uiū duū p̄ūtis vite laborē. qui spūalia ar
ma fabricat. Ite ī eodē. sic figulus sedēs ad opus
suū Glosa. ordo p̄dicatorū. qui p̄ diuīsa officia
mīsteriū suū agit. doctrinā sēdīm auditores
tpat. qui fragiles et ifirmos uerbō format. ut
vasa ī honorē faciat. Ite ī eodē xlo. Induc pie
do ipm stolā glē et uestire eū cōsūmacione
vtutis. Glosa. Ordo p̄dicatorū ī ampiēdo sto
lā glē et uestiēdo se cōsūmacōē vtutū. ī dicaū
dignitatis sue et ornatū fidei. et uestitū bone
opacōis demōstrat. Ite. Iere. xl°. Audiuit
ad rana lech vir eunuchus qui erat ī domo regis.
quia mīsissent ieremiā ī lacū. et locutus est
ad regē dicēs. Domine mi rex male fecerunt
viri isti oia q̄cūq̄ ꝓpetrauerūt contra ieremiā
ꝓphām. mittētes eū ī lacū Glosa. Iste ethiops
eunuchus qui timore et amore dei cōpūctus ꝓphāz

erpiuit. sicut pdicatores de gentibz. qui seipos castigauerunt pter regnum celorz. Cum caritatis instinctu inq opssos studet ubo et exemplo de fouea pdicationis eruere. Quod et nos eis testat. Adramalech enim seruus regis interpretat illius. de quo dicit. rex magnus sup omnes deos. Cum ordo pdicatorz seruit. p vbum euangelii gentes associando fidei. Item eze. ij°. Ecce manus missa est ad me. in qua erat tuolutus liber. et expandit illum coram me. Gregorius in p^a. pte eze. Dicit p pphaz pdicatorz ordo. sic p libz quem accepit sacre scripture pagine designant. Liber aut tuolutus est sacre eloquium obscurum qd profunditate sminarum tuolutum. ut non facile sensu omnium penetretur. Hoc coram pphaz liber expandit. qr coram pdicatoribz sacre eloquii obscuritas aperitur. Item amos ix°. Comprehendet arator messem. et calcator vue seminanti. Glosa. Ad hos omnes signatur ordo pdicatorum. Item mt. iiij°. Vidit duos fres. Glosa. qr vnitatem fratrne dilectionis approbauit sine q nullus in ordine pdicatorz admittitur. Item lu. xij°. Misit seruum hora cene dicere invitatis ut venirent. Glosa ggs. Hora cene est finis mundi. Dm aplus. Nos summus in quos fines seculorz deuenerunt. In quo fine mittitur seruus id est ordo pdicatorz ad invitatos p legem et pphas ut repulso fastidio ad gustanda cenia feste pparet. Item. B°. in sermone de scto andrea. Dicit ordo pdicatorz. non pmanes in eodem loco. sed extendes se et aures ut diuersas irriget

septrie

fluuius

tirus.

Qui de audit p milia q dicta st in diuisis domibz ordis c^m x^m

Tempe quo fratres predicatores bonorie ecclia
ubi nicolay donata est. scolaris quidam
ibi instructus. et vanitatibus admodum deditus.
tali modo conversus est visione. Videbat enim sibi
quasi immia tempestas venire super ipsum eunti
per campum. et dum confugeret ad domum quidam se no
lens celare tuetur eam clausam. pulsat. et recapi pe
tit. Cum hospita respondit. Ego iustitia hic habito. et hic
domus mea. quia tu iustus non es. non intrabis in eam. Do
let ille. et alia suspirat. et recapi petit. Cum hos
pita. Ego sum veritas. nec te recipio. quia veri
tas eum non liberat qui eam non amat. Dicit tria
mansionem. et petit. Sed audit. Dar ego sum.
hic. et non est par ipsis. et cum hominibus bone voluntatis.
Deum quia cogito cogitationes pacis et non afflic
tionis. utile consilium tibi dabo. Velle me habitat
soror mea quinsenis auxiliatur sp. ad hanc accede
et eius monita complere. Et fecit sic. Cum immia
occurrens. sic enim diua vocabat. ait. Di ab immine
te tempestate saluari desideras. vade ad sancti
nicolai ubi habitant fratres predicatores. et invenies
ibi stabulum pinne. et presepe continere. et pabulum
doctrine. o asinum simplicitatis. cum bone disci
tionis. Maria illuminate. et ioseph prudente.
et ihesum te saluante. Exurgit ille. et hi iuve
nes devotissime sicut sibi consultum fuerat. opleuit.
Nor magis allegrades vu. bonus et verax et ho
nestus super illo vsu. Maria et veritas ut in scol
dixit. et in suis postillis iudicat.

Retulit frat. radulfus vir bonus et timens deum. quoda capellanus predte ecclie bti nicolai. quia ipse amore ordis resignauerat. et frus t ibi frat. qui fuit bo nome ancilla fides veniret. Mulier quoda despecta mundo. sed deo deuota et cara. quam orare frequenter fletis genibus. vsq vineam quoda. ubi mo sunt fres. et eam quasi fatuam homines deridebant. aiebat. miseri vos. et fatui pocus si scireris quia ibi futura sunt hi deum mecum adoraretis. Nam per illos qui futuri sunt. totus illuminabitur mundus.

Retulit frat. iohannes bonomic. qui ancilla fides predicatores venissent bononiam vnitores viderunt in loco quo mo sunt fres. luminaria cum multos splendores. Frat. clarus testatur est. qui cum esset puer et cum pre suo qui bonus et fidelis erat. unum locum qui mo fres habent quoda die transiret. dicit ei pr suus. Fili tusto loco audiuit sunt frequenter cantus angelorum. quod est magnum pro nostrum futurum. Cum audiuisset puer. forte fuerunt voces hom ludentium vel mocho rum bti petri. risit ei pr. Alie sunt voces hom. alie angelorum. et multum defuentes. Que vba nunquam ab eius memoria exciderunt. In lombardia ancilla fides ~~habet~~ haberet locum in ciuitate ciana. quoda nobilis dna credens dictis hereticorum. vidit in visione maria luminaria de celo venientia sup locum in quo habitat fres. pus modicum vero tempus videns predictum locum fratribus datum. hac occasione ad fidem conuersa est.

Item quidam mense ancilla fres predictum locum habitant. quoda alia ardens visionis hereticorum videbat in visione quod ibi erant duo magna vasa vnum plenum melle. aliud plenum vino. et quidam homo quod nomine venerat commisebat vtrique et populo praebat bibere at hi potum. admodum delectabantur hylarit et festive. Cum visiones pus significant videns et audiens. ad fidem catholicam conuersa. Item frater religiosus vidit in somnis

Ne quedā ꝑsona religiosa vidit ī sōpnis vbi post
habitauerūt frēs. fontē clarissimū et marmū irrigū
tē totā vrbē. et voces audissime curretes ad aquā.
Quidā burgēsis quidā de mōte pessulano laborās
in extremis. vidit pressiōz albatorz pulchrimā ī
orto suo. qui erat ēr villā. et astātibz clamabat.
Iste ortus meus talis repletus est bōis hōibz. videte
ne expellatis eos. nō enim ad nocendū. sz ad adiu
uandū venerūt. ꝑ mortē aūt eius frēs ꝑdicatores
locū illū ī habitauerūt. et eis illi q̄ a ꝑdcō burgēsi
hec audierāt. narrauerunt.

Narrauit mihi quidā honestus cuius le mouiten.
q̄ bis ī sōpnis viderat pressiōz pulchrimā albatorz
in loco quē post frēs edificauerūt. et ānq̄ frēs
venissent retulit cuidā sibi familiari. qui postea
frater ordīs nri fūs est et sacerdos. et eadē ab
eo in mira retulit se audisse. Qd deo spūalib
e

Ad tpe quo ordo ꝑdicatorz ē cura de frībz. v
tamquā pusillus grex erat. et ut nouella
plantacio ī cōuētu bonome sbōrta q̄dā tēptaciōis
cōmotio inter frēs. ītīm deiecit eos a pusillanimi
tate spūs et tepestate ut mlti eorz cōferrēt adim
uicē ad quos ordīes se tūsferrēt. timētes ne tāq̄
res noua et modicū roborata ī mthilū deuēiret.
Dūi duo de maioribz ī petiuerūt lrās a legā
to q̄ tūc erat ī ptibz illis. ut ad aliqd cisterciēn
ordīs mōsterū se tūsferre possent. Quas lrās
cū fēt regnaldo quidā sū amam aurelianensi
decano. qui vicarius bēā dominī erat ī ꝑsentasset

et illi in caplo cum cu mlto dolore exposuissent. fit
fletus ingens. et comoto pdicta magis fuit crescere
cepit. et fri regnaldo in celu erectis oculis et corde lo
ad celu deu. in quo tata fiducia eat. frat clarus
vir bonq et magne auctoritatis. et pitus iure
cuili. qui in artibz z iure canonico rexerat. z post
modu fuit prior p uicialis. z dni pape primarius
et capellanq. exosq te loqui ~~in fribz~~ ad fres. et
eos mlts ionibz coforitauit. Qui sermone
coplenat et ere mgr rolandq tinoien qui
tuc regebat bononie. cuq fama celebris et
ercellens in phis habebat. qui et postea primq
mt fres theologia legit pisiq. suctesq spu
sco. de mudo fugies. solq veit ad fres. et assi
ebrq spu. nlla plocuoe pmissa. se recipi
postulauit. Frat aut regnaldq pmmo gau
dio. uestes alias no expectas. cruce suo capuno.
statim induit eu. et sacrista pulsante capana q
xx. solidos ipialiu solu constitat. et fribz cata
tibz vem creator. licet p lacrimar habudancia
et gaudii vbertate catare vix possent. fit coa
sus ingens virorz ac mulierz sclariu. et totius co
moto ciuitatis. Renouat. q deuoto noua m
fribz. et ois illa por teptacio euanescit. Illi aut
duo fres psilietes in medu. se male fecisse fate
tur. et renuciantes lris. psuetudina ordis psi
tent. Deqien aut norte. pdm fres rodolfu
qui de por illa frin amoroe tristis admodu

erat. huiusmodi visione est xpc consolatus. Videbat
enim sibi videre xpm et ex una parte beatam mariam.
et ex altera parte bm nicolaum qui manum sibi sup
caput ponebat dicens. Ne timeas frater quia omnia
prospera euenient tibi. dna nra curam habet de uobis.
et statim videbat in aqua quasi uasis uiri bonomanum
plenam frm militudine. Et aut illi beatus nicolaus.
Vides hos fres? Ne timeas quia tot quia totum
Retulit idem frater quia cum quadam mundum implebunt.
die defecisset vinum in quodam vasculo infirmorum. nam
iam plerique aquam bibebant. venens infirmari cum
multa compassione nunciauit beto domino quia tunc aderant
infirmiori defectum. Qui statim suo more ad oratio
nem recurrens. fres ad idem monuit ubo pri et exem
plo. per modicum rndit prior conuentualis infirmario
quillud vasculum leuaret. quia illo die quoque mo finisset.
Qui venens ut iusta mandata faceret. illud inuenit
plenum usque ad summum. Unde fres glorificaue
runt deum. qui curam habet de suis.
Narrauit bone memorie frater theodericus antisi
odorensis. qui fuit prior principalis frm in francia.
quia cum quadam die non haberet vinum infirmarie et co
uentui puderet. et domus pisien. cui tunc prior
erat multis esset debitis obligata dicente procura
tore quia ad minus c. libre nisi esset cum ipse prior
de hiis annis cogitaret. ecce venit ad portam qui
dam mercator. et cum facies ad vocari dixit.

Dñs tal' m gnia obyt et vob hab c. libras legau.
accipite. et orate pro eo. Quas ipe recipiens.
deo grias egit et istantes necessitates frm hui
adutorio expediuit.

Narrant frat' heric theutonicus qd cta pria
ordis contigit duos fres iterates in nocte cu ia
nona tusset adiuuare quere ubi qmede posset
tra paupi. z mlta sibi ignota. Astitit aut
eis subito vir quda magni habitu pegrino z
ait. Quid conferis inter vos modice fidei?
Adhuc grite regnu dei et hec oia adicientur
vobis. Credidistis deo ut p eo oia dimittetis
et nc timetis qd ipe vos dimittat i pastos.
Hoc vobis signu. Transibitis capu istu. z
i valle villa pua inuenietis. et cu intraueritis
emaz. vos invitabit sacerdos. et pueri et miles
qui vos ea auferet violent. et illis pie altratibz
pauis emie supueniet. qui vos z sacdote et mi
lite largissime pcurabit. Confidite gs sp in dno
et fres vros hoc exemplo i dno confidere facatis.
Hiubz dnis. repete disparuit. illis aut oia ut p
dixerat euenerut. Reuertetes aut pisi ipi fri
heric et pauis qui tut erat ibi z pauprimis
fribz retulerut. Cu fres mastronen a
pricipio siu conuetio mlta et mala habusset
tribulaciones. a willelmo de sto amore tanoico
mastronen i tm ut maxia pauptate et deiectione

L

vitā ducerēt valde amarā. Hoc mt̄ alia eos p̄ apue
affligebat. q̄ grauati erāt magnis debitis. q̄ soluere
nō ~~vale~~ valebāt. Ecce frat̄ quidā reuerēde sānctitatis
et ānīqus ī ordīe. ī sōpnis videbat regē franciē et
dōm hugonē cardinalē ī angulo dormitorij cuīdā
loci tractātes ad īuicē de releuatiōe domō eiusdem.
fīm est aūt. q̄ illoz vnō de italia et alī de fran-
cia mīsit ēē. libras ī elām. q̄ quibz soluerūt debi
ta plenarie. et postea succedentibz p̄speris. ī ma
iori cōsolatiōe vixerunt.

Fuit quidā mōchō cisterciēn ordīs in tuscia. ī mōstēo
sā gallgam ꝓpe senas. magne simplicitatis z gr̄ie
et famē. ꝓter q̄ ad curiā vocabat frequent. Huic
dōs mlta reuelauit et ei orāti frequent̄ appuit.
Contigit aūt duos frēs ad p̄dīm locū venire. q̄
eū rogauerūt ut pro se z pro toto ordīe deū ora
ret. Cū nocte p̄ matutinās oraret dōm z ut
simpler et deuoto. q̄t potissīe oraiz pro fīribus
nesciz. appuit dōs dicēs. frat̄ iacobe ecce ista
ordīes. et sic pro p̄dicatoribz ora. Dō.

Corda famulorz tuorz dōne illūina spīr sā
gr̄a. et ignitū eis eloquiū dona. et qui
tuū p̄dicāt vbū. largire vtutis augmentū. p.
Famulis tuis dōne tibi vbū ēnosū xp̄m dōm nr̄m.
et munera oblata sānctificās corda eorz ī salutari tuo
quesimus visita. P xp̄m dōm nr̄m amen.

Conserua dōne famulos tuos. vnigeniti tui cor
pore et sanguīe suscepto. et tuū nūcīantibz
vbū. largitatē tribue gr̄az. P eundē xp̄m dōm.

Istas ōnes dnus papa approbauit et cōtessit ut
dicerentur ī missa.

Duo frēs in Magdeburgen ī teutom a missi a suo p
ore. cū carperēt iter reperūt dubitare de via. ne
erat a quo quere possent. Dum spicēs aut semor frater
vidit milū volantē. et ait. Dico t̄ milue ī virtute
nōis ihu xpi vt nobis via qua debeamus tenere ostendas.
et statim milus de alto velocit descendit et ppe tria
volitās. de via ī qua frēs sedebāt diuitat ad dexterā
vbi erat via corr. ita ut segetes longas ea videre nō
poterāt. Durgētes igit gratias egerūt q durg. seruos suos.

Religioso et venerabili viro. dno eberhardo
abbati ordis cisterciēn ī theutom a apstur ī sōpms
dnis dicēs. Cras mittā ad te equos meos. et tu
frabis eos mi. et ille eui gilās exponere nesciebat.
Dequēt itaq die venerūt duo frēs ad nōsterium
illud quorū vnus fuit frat iohānes theutōico. q fuit
unus fmi pdicatorū mgri. Quos adhuc ī loco illis ī
rogmto ordie nō viderat. Cūq pdcus abbas mter
rogaret de ordie. et cur libros et baculos et varia
portarēt hitū. et cū frat iohānes eleganter ei
disset ad singla. distinguēs equos dni sedm phia
zacharie. ondēs q vary et fortes erāt pati discurre
p orbē. et q dnus mihi dnmsit pdicatoribus mi
virgā id est virginē mariā in q cōfideret. ul cruce
qua pdicarēt. pedēs abbas ad pedes eorū. et deuote
deosculās ait. Ide nos estis equi dni. quos pmise
rat mi. Dtatī q lotis pedibus eorū calciamēta noua
et uestimēta induit pferri et ex tūc ātea ordinis

tum fuis est. et bn factor magnus. ¶ Cum rome
in die resurrectionis xpi prior principalis in cena frm pdi
catorum missam maiorem fratribus assistentibus celebra
ret. vir quidam devotus retulit qui videntur in.or pul
cherrimos iuvenes ad in.or angulos altaris assis
tentes qui linteum albissimum extensum sup altare
tenuerunt et ministraverunt donec omnis communicatus est.
In eodem conventu fuit quidam novicius valde fervens.
qui quadam nocte quiescentibus fratribus orans in lectum
subito audivit sonitum quasi de ambulacro per dormi
torium. Dum elevatis oculis vidit tres in spe fratres
quorum unus portabat crucem. alius lagenam aque
benedicte. tertius cum aspersorio singulas aspergebat. cellas
Dum vero novicius credens posse esse quod de consue
tudine aspersionem faceret hujus. cito lectum intravit. cooperi
ens se. ut ab eo sic latere quiescere putaret. Dum
autem ad cellam eius ipsum sic alios aspersisset.
Dixit autem unus illorum alteri. Ecce nos expu
limus eos de dormitorio. de aliis officinis quas
eos expellere. Cum ille respondit. Alius fuit qui plu
res a domino missi. qui alias domos circuierunt. in
divisaros expellentes. et hiis domibus abierunt. No
vicius autem usque ad plures menses de hiis omnibus nichil
dixit. credebat eum posse cum seruitoribus hi fecisse.
postea autem tale amplius fieri non vidit. revelauit
hec magistro suo. et de eius mandato in lectis fratribus
totum per ordinem dixit. ¶ Quidam frater

valde religiosa et cum relatione hi cognouissent a priore
romano missa est ad predicatorem. cum quodam maiore se
in tyorem in tusculanam. Venientes autem ad castrum quod
dicitur columpna. deserto ducti sunt ad quoddam hospicium
quod erat plenum multitudine rusticorum. Considerans autem
frater idem paupertatem et laborem et asperitatem ordinis. et
miserias huiusmodi. sepe pusillanimis fratribus. multum
cepit dolere. ita quod cum lacrimis longum artum et paupem
inuenit. Cum dominus ihesus in sompnis apparuit dicens. Surge
frater et audi quid dicam. Surgens igitur et tremens. vi
dit puerum pulchrum frenum in manu tenentem barlim. more fratrum
itinerantium. qui illo anno intrauerat ordinem. et quem
dominus erat sanum rome. qui egressus fuit. Dixit ei autem
dominus ihesus christus. Ecce istum assumpsi in de vno conuentu.
et duro cum meum. tu autem longo viues tempore et multos
propter me pateris labores. Esto michi fortis
et consolare in omnibus laboribus tuis. quia ego veniam. et te
ut istum in societatem meam assumam. et hi dicens abiit
cum splendore multo. illum nouicium secum ducens. Frater
quod ~~audiuit~~ videbat sono retulit. et cum redisset ad
conuentum. inuenerunt dictum nouicium eadem die qua hoc
audiuit. vitam pinitem finisse. cum multa deuotione. ¶
In conuentu neapolitano. cum quidam frater de ordine
minorum temptaret. visum est sibi quod in choro fratres
qui omnes erant in stolis albis. alta voce cantauerunt.
Ps. Noli me derelinquere pater sancte. Cum dominus ru
debat. Non ego te deseram fili. si tu me derelinquis.
Euigilans autem frater se consolatum in uenit. et gratias
agens deo. in ordine permansit.

Duo frēs hibipolēsi cōuēti. i teutonica. egressi ad
pdicandū. venerūt ad q̄dā fluuiū. et cū altera pte
nauē. nullū i ea viderūt. plm aūt cōgregari ad
eūdē. qd festū ēat. cōsiderā. Cū nullo oīno esset
qui eos trāsuehheret. duxit vnū eorū nauicule. Trā
situr nauicula trāsit hūc i nōie ihū xpi quē cupiūt
pdicare. Dtaū illa obedīēs xpo vēit. neīe ipulsante
uēt fluuiū ad modū pceps ēat. Cūq; itrassent
neq; tuenisset remū. ecce puella q̄ ānorū octo
venit saltās de pcipito mōtis. remū i collo ferēs.
q̄ trāsduxit eos. et stati euanuit. et gr̄ās agēntes
deo frēs vbū dēi sitibūdo pplo pdicauerunt.
Cū frāt rolandus tremōn mgr̄ theologie iā sup
oīma arthetica ḡūissime pdicare pateret in
gemuit. ita q̄ sibi videbat q̄ iūu vnūs fereis ēx
herent ab eo. alta voce clamauit. Dnē deus vbi
ē vbū ap̄ tui q̄ dixit. fidelis ē deus qui nō pate
tur vos tēptari sup id qd potestis. Ecce defino.
nō possū amplius sustinē. Dtaū q̄q; oīs dolor diss
ēsit. et hoc idē frāt mgr̄o ordīs enarrauit.

Dna nra spāli affāt ordīs diligēter pcuiat ēt vi

Quida frā curta pincipū ordīs tuictum
fuit q̄ uēt ad humanos causa cōuersi
oīs eorū. Qui cū hac obā ḡūiter pturbatus. quē
dā heremitā sibi familiarē et verū dei amicum
rogauit. ut dēm pro se dēp̄cāretur. q̄ vir ce
debat dcām obiām sibi vtilē fore. ille aūt hō

vt erat pius z scus. sequenti nocte orans pro ipso affuo sisse
dnm consolatq; e cu huiusmodi visione. Videbat enim
quedam fluuium magnum et pontem desup. et homines diuersar
religionum p ipm pontem letant; ff singulariter transeuntes.
Ipse aut predicatores no p pontem ff ipm fluuium natantes
transire quoq; quibz hominibz plenum curru ferebat. Cum ena
quida pre immo labore i transitu deficeret. videbat
beam mariam assistentem deficientibz. et benigna ma
nu subleuantem eos de. et sic eius adiutorio p transibat.
pq transitum aut fluuius reuebat eos cum illis quos secum
traxerat i loco amenissimo. i ineffabili gaudio exultan
tes. Quam visionem cum frat retulisset. ex h roboratus
qd pluimum. i iuncta sibi obiaz deuote complenit. man
feste cognoscens. fratribz pro salute hominum gaudentes alys
religiosis qui se singulariter saluant. i stare labores.
Dz fructuosiores gaudio i effabili plenos. et i hys
beam mariam vgnem spualiter adiutricem.
Cum frat iohannes aglicus iuncto sibi officio quoda
modicum gaudere. et prim sibi immiere timeret.
totum se contulit ad rogandum dnam nram. et ente m
stanter et ferueter oratio apmit dicens. Noli timere
frat. ff viriliter age. et confortet cor tuum. et exspecta
modicum. qz officium quo gaudes. erit tibi ad meritum.
et ad coronam.
Frat quoda honestus narrauit qd cum i gressu ordi
ne iuuenis omnia contraria sue complexioni et consue
tudini fame z miseria tabescebat. et timore du
ri lecti z pulicum no poterat dormire. Cuius te
dio por conpassus misit eum ex cum quoda predicatore
vt sic recrearet. Cum aut labore itineris i suet

et aliorz lassassz corpe et ca deficet aio. cu fletu clama
uit. Ad bnissima vgo ut tibi et filio tuo seruire
hur ordme nitrau. et ecce uno ipo defuno. Da michi
vtute ut possim sequi frez et ordme seruare. et stati
sensit se suauissio odore pfundi. et surgens velociter
cucurritq; frem. et tur sanq et fortis. et leta. ad oia
q pius ecia vide no potrat. libent et amant porta
bat. rore celi meritis bte marie vgio cofortatus.
Fuit i lobardia feia qda reclusa. ad modu dne
ture deuota. Que audies nomu ordme pdicato
surrexisse. toto affu desiderabat aliqs de illis
videre. Contigit frez paulu p ptes illas cu soco
trasire. Cuqz diuersset ad illa 2 more fratru
vbis diuinis alloquerentur candem. qsiuit q vl au
ordis essent. et cu diceret se de ordie pdicatorz
esse. cosiderans eos iuuenes pulchros et ~~hoste~~
honesto habitu despexit eos cristmias q tales
p mundu discurrentes. no possent viuere cotinen
ter. Decpti gz norte visa e sibi astare vgo bta
turbata facie dices. Ab her me gruter offen
disti. An no credis q ego seruos meos valea
tu stodire iuuenes p mundu pro salute aiaz cur
rentes. Vt aut scias me eos t spiale susceptis
se cautela. ecce ondo qd her cotepsisti. et cle
uas palliu ondit ei mlitudine frm magna
et mt eos. illos qs de asperear an. Dn dta reclu
sa copuncta. et tur frez corde dilexit. et her p
ordinem enarrauit.

Quidā subpor frm pisig ad exhortandū frēs ut
officiū bte vgis devoto dicerēt narrauit hēc illis.
Quidā religiosū frat carthusien antiqua litterato
et bte vgis q̄ plurimū devoto. rogauit eā sepig et fer
uenter ut eū doceret q̄liter ei suū seruiciū placeret.
Cū ig quadā die hēc in ecclia orarz. videbat sibi q
bta vgo ad altare sedebat. et accedēs cū reuere
ntia et tremore rogabat eā cū lacrimis. ut eū suū
bn placitū facere edoceret. At illa in ipm respicēs
et sbridēs ait. Qd fit amato fac m. si vis ad vo
tū seruire. At ille. Quid dna. Rndit. Amatur.
laudat. honoratur. Tūc pstrato illo dixit. Dna
doce me laudare te et amare z glorificare. Cūq
se in lacrimas fundēt rndit. Vade ad frēs. et ipi te
edocebūt. Et cū ipe diceret. dna multoz ordis sunt
frēs. ad quos eoz me mittis. ait. Vade ad frēs p
dicatores. qr ipi sūt frēs mei. et ipi te edocebunt.
Hac de eā vēit ille cū aliquibz sui ordis pisig. ipsi
subpori hec referēs et doceri exposcēs.
Cū frat quidā lōbardus fortissime teptaretur de
ordis exitu. flens clamauit ad btam vgine. Dna
dna i sclo miserere et mo relinqs me seruū tuum.
Dtaliq visū ē sibi q ~~portaretur a duobz ēr claustr et timēs clamauit~~ apperz bta mr sbridēs et cōso
lās eū. Alia nocte videbat sibi q portaretur a
duobz ēr claustr. et timēs clamauit. Dna dna cō
seruia me i pma. et da m grām p dicandi ad salu
tē meā et aliorz. Dtali rndit ei bta maria libent

hi aut secretu ipe frat migro ordis scipsit.

Frat romanus vir crime scitatis i abstnetis et vigilis et orombz. aliaz zelator papus. z i urbe famosus. fre gter retulit nut fres. q frat quida vigilas et oras i cella. vidit sepe btaz vgine aliquibz sociata scis. postq leos itraverut tiisemte p dormitoriu. et fres signante. Quoda aut sero cu code nio signado tiisset. vidit ea cellā cuida fris ponedo hora da mdis sue ai fare p tiisire. Ille g notas cellā. m crustniu vocas fre illu gsuit ab eo quo sibi esset. et mones eu. ut sibi ab omi offensa z negligencia caveret. et quid videat referes. Nichil aut i uent i eo illa nocte culpabile. quare bndcione bte v gis caruisset. nisi qi sero ppe estu minuu traxerat sibi caligas. z laxas cruglin nut vnu lume ru nut alu exhebat. fucat in scto mmu delicato. a quibz cu cauisset. vidit alia nocte ipm cu alis fri bus bndcione a bta vgie recipisse. Credit aut q ipe qui retulit fuit ille qui vidit visioz pdtaz.

Tpe quoda quida mgroz pisieu vmusitate cont fres contaverut gnut. Cu ignoraret fres q agere deberet. ordiaverut i capto gnali. q p totu ordiez smglis septiams a pstratis fribz vii.. pb cu le tania z oromb; de bta vgie et bto domino pro tribulacoe i smglis conuetibz dicerent. Erat i conuetu romano quida frat devotus. q parui p obdormieb. cu fres dicerent letania. visu est sibi

videre sup cooptura altaris dnm ihm xpm sedente.
et btam vgnem iux eu. et vna manu brachiu eiq
tenes et alia manu extenta fres ei pstratos et ora
tes ondes dicebat. Crudi eos crudi eos. Hoc
aut idem frat narrant nigro ordis. qui tunc rome
erat. Nequ dissredendu qui tunc bta vgo mitesse
rit et obtinuerit. qr pmodicu data fuit sma a
dno papa p ordie i negocio. qd con vmu sitate
tsebat. In qo sucubuisse magis iacta ordim i mnebu

si

Scholaris quda flandren pisig in quoda ser
mone copucto ordiez pdicatorz nitiut. Nunc
i nouiciatu sui principio clemencia dei magna
dulcedie et cordis traquillitate nutriuit. Na m
sis meditacoibz no mediocr. deuocone suce sa.
crebras a dno consolacoes recepit. Dz ne mag
nitudo diuine consolacoes forsan eu i futuro
extollet. eu dns vrgeri simulo tentacois p mis.
Tentacio creudi ordine eu ta gradis i nasci.
ur aie sue spreta salute modis omibz eriredis
ponet. Quoda sero du dno completorio z igna
nne p an. Salue regina deuote a fribz salutu
fres an altare sese deuote i orone psternere
ille corde vagabudus cellas ingredit. quomo
erire valeat machinat. Cumq loci aptum
no inueniret. p porta erire. ac portariu si ei resis
tere vellet penitet disposuit. Cu igitur eundo
vsus porta an altare bte vgis inuisiret. cora

eiq ymagīe more soluto genu flectit. dū qd cā salu
tacōe ā̄gelica ad ꝓcedēdū surgē attēptaret. mor
eū diuina vtq; mobilē tenuit q̄ nullo mō potuit
se de loco illo mouē. Item et item iniit surgere
vires ꝓnitat ut se possit erigē. ꝑ ac si esset vmclis
alligato cogit remanē. h̄ senatēs ad cor redit. ꝓ
se dei ac mīris vgīs imāz ꝓtestatur. scipm vehe
mentē accusat. ac firmit demtcps ꝑseuerare
dispōit. firmato ꝓposito remanēdi. leuit ꝓcur
rerit. malā volūtatē q̄ habuerat i cōfessiōe
aperuit. et postmodū i ordīe diu ac laudabiliter
vixit.

Frat quidā nobilis gnie ꝑ nobilior moribz et dig
no fide de se narrauit magro hūberto q̄ cū esset
nouicius i ordīe. adeo grauit est tēptatus. q̄ deli
berauit ꝓrire ordiēz. et cū iā esset i via ꝑ ad huc
mr̄ domū. uenit ei i mēte q̄ nō acceperat licē
tiā a dna nra ad quā tā spālē deuociōz habebat.
Cito ꝓ mtrās ecclīāz uenit ante eiq ymagīnē z ait.
O dna mea nō possū āplius rigorē istius sustinē. ordīs
Dū vem licētiā accipe a te. et me tibi cōmēdo.
et ecce subito cū tāta febris i ipsa sit. q̄ stare nō
potuit sup pedes. ꝑ stati rendit ante altare ipsīm.
Transeūtes aut frēs et eū ingrari videntes ad m
firmitoriū portauerūt et p̄ nullos dies sanato
est corpe. et i ordīe cōfirmatus.

Cū creditor repetēt quīq; marcas argenti

subiacesi
a pore subiacesi i teutom n. 2 ipm vrget petit i ductas
por salte usq ad uespas. ut cu fribz mtm deliberarz
quo expositis pignoribz se posse expedire. fribz igit
semoribz cu pore sedentibz n. cosiliu tuentibz. ecce
portariq uenit dices pori. Quedam matrona valde
nobilis ut videt a porta stas madat ut ad ea p
aliq veiatis. Cuq por uenisse. Tuet ea venuste for
me. et valde gnosi 2 honesti habitq et aspcus. Q
stati obtulit quiq marcas argeti dices. Ac
pite iteri h quousq aplq uobis dns donet.
Cu autt quereret por a quo h donacio oportuna
pressisse rndit. Nolite curetis. fr agite grias dno bo
noz omn largitoru. Tunc por letq ad fres redit
et quo deq p qdam matronam eis puderat. onso
argeti pondere demostrauit. postea por pentes
q no diligeter quesierat q na dna illa esset. misit
hmi m p vicos et plateas 2 nusq potuit tueri
et nichil de ea scire. Dm fres et pia suspicoe.
bte marie. q si no fuerat assp serunt.
Cu fres lemouicen sepe mltas teptiuidies locu suu
mutare pponeret. nec petuma ad soluendu locum
nouu que emerat ul dono ul mutuo por et pro
curator qui tota die p diuites et aitos discurrerat.
posset aliqteng tueire. ad uespm lasso et anxia
to por et quereti quid agere posset fratr quida
honestq et litteratq rndit. Ecce hmie prior
fres ihm a dna nra petit ondi. Dcta quippe

fera erat. et frēs p̄ eius cōpletorū salue regina cāta
bāt. p̄ ora ipsius cōpūcta. inūdit frat̄ p̄ dō. Et ego ēro
ser milia solidorū a dīna nīra p̄ ihm xp̄m filiū eius bīn
dēm. Cū ig̃ mane missā bēt ūgīs z mūrīs sollēp
nit celebrarēt ecce capellanus deram ecce auretenus sīb
vir nobilis hōēstus z litteratus adueēt. p̄ matutīnās
esse sue. et cū sōcīs suis equitauerat p̄ deē leucas.
credo a bēt ūgīe cōcitatus. et audita auriretate p̄o
ris p̄ missā petit vt ad caplm vocarent frēs.
Omnibus sedentibus aut. Nos hrm frēs locū eius
tis. neq; patronū hētis. neq; aliquē tuēstis q̄ soluat
bēt ig̃ maria quādie z nocte laudatis erit patrīa
vīa. et ego seruus eius soluā locū istū p̄ ipā. Cū gus
tasset modicū ipā die ad ecīāz suā rediēs ī crastinū
ser milia solidorū turonēsīū fīlīb; deū z dīnāz glorifi
cantibus sup p̄ēsīū equū imsit.

Mōchus ille de scō galgano de quo supius mē
no frā est. narrauit q̄ vidit aliquotēs ipāz bēāz
ūgīnē tenentē libz aptū cōrā quodā frē qui p̄di
cabat de qua p̄dīcōne fructus maius ē secutus.

Frat̄ quidā cū semel suū ordinasset sermonē p̄ius ioē
sollicita sūbito mutās materiā. p̄dicauit de alio de
quo nō cogitaueat. et longe utilius. aderat autē
dictus mōchus qui videbat sīē postmodū retulit.
bēāz ūgīnē singula ūba dictantē. Dn̄ tm̄ diler
ordinē. z q̄ dicebat se uelle q̄ omīs bomīs clerici
~~[illegible]~~ ordīs nstīcēs z aliorū ~~et aliorū~~ essēt ī ordīe
p̄dicatorū ad operandū ālāz salutē. Dn̄ frequē
ter sequebat frēs z sollicite pro eis orabat ut
supius patet.

Audit semel in tuscia q̃ quidā frat̃ clericus in porte
a quodā conuentu. onus subter fugiens porat̃. die quadā
venit ad locū ubi erat clericus frat̃ iacobus sibi valde
familiaris. Rogauit eū dēs por ut pro se diuīm et
eius pissimā matrē orarēt. Cū sibi sequēti nocte
apud deū sollicite instaret. vidit utq̃ penet narra
uit beāt̃ virgīnē pata ēsi ad ut vsus pres illas ubi
erat conuentus ille. q̃ frēs pdēm in porte degerat. z dū
humiliter ēsisset a dnā quo pgrebat rndit. Vado
ad conuentū talē. cuīā habere firm. qr adhuc non
hūt porte. h sibi vir sānis in trastinū cū retulisset
ille cōpūctus acquiesc̃ repe porat̃. cōfidens de
adiutorio virginis gloriose.

De beātis vir cū q̃dā nocte ad fenestrā q̃dā ap
vrbīnātē orarz. vidit ei muros vrb q̃dā pressi
onē albatorū cū multis lūīnibz ad locū ubi domus
firm est pendentē. et psonas distincte videre nō pote
rat. et voces audire. Inter eos aūt videbat superfu
lentē dnāz. cui omīs reuerēcīā exhibebant. Cui
cū sedes pōita esset in loco ubi nūc a est altare firm.
supuēit quedā venenda dna spersis crinibz. et
veste cōscissa. et ad pedes eius pcidēs. aut cū fletu.
Dna mea vindica me de adiuersariis meis Que rn
dit. Quid rogas me? Videbis in breui mirabilē
vindictam in eis. Et disparuit visio. Post paucos
aūt dies. cōsilium quorūdā migrōz. q̃ cōn ordinē
dicebant machinasse quodā miserabili infortunio
est a deo dissipatū.

In conuentu in vrbe ueronā tuscie. cū quidā religiosus
frat̃ infirmus repissset eēm. sacrā z iā appmāret
ad fnē. repit fixis oculis ad locū tremēs respicere

Custos eius adutes ait. Frater rogo te ppter deum
dic mihi quid vides. et si bonum est congaudebo. si vero malum.
vt me potero adiuuabo. Cum autem multum sicut homo eum adiuraret.
ille quidam verbum desperationis prorupit ac si totum
perditum esset. quod ordine laborarat. Custos igitur valde
perterritus. estimans eum abiecisse et de omo meridiana subuersum. cepit eum consolari et dicere. Nam
diabolus est mendax. et pro eius. et monens eum ut beatam
virginem ordinis nostri patronam inuocaret. non tamen suasit.
sed etiam sua instantia compulit. ut iussum putilem diceret.
Maria mater gratie et misericordie. Mira res. statim ut ipsum compleuit
firmus. in quidam gaudium prorupens. aut mente pacifica
et facie mirabiliter serenata. Heu mihi frater. Nonne
vidisti beatam mariam puellam et pulchritudinem nostrae. ca-
terua demonum. quae terrebat me turpiter expellentem.
Tunc conuocatis fratribus confessus omnes desperationes predictas.
dicto cum multa deuotione symbolo. et te deum laudamus.
in domino obdormuit.

Fuit etiam conuentu quidam conuersus frater. ocia fugiens.
laborem et oscitationem amplectens. Hic infirmitate
laborans qua obiit. diu quadam die cum gallus. infir-
mariam respiceret. vidit beatam virginem transeuntem cum quibus-
dam puellis. lituris instrumenta et alia munda ad faciendam locionem. Cum quo frater humiliter interrogasset dominam
nostram quid facere vellet. ait. Deinde lauare fratres ab
infamia ista. Fuerat siquidem apostata quidam or-
dinis. quem tunc succedit diabolus ut non solum verbis.
sed etiam multis paribus linea omni malignitate compo

sitis. ad emulos fratrum dispersis. ita p civitate et patria
diffamaucat fres q vix respirare poterant. afflictione
et miseria saturati. Et tunc autem dna cessauit infir
mia. capto illo mendace apostata. et recognoscere
se illa maliciose z false composuisse.

In conuentu podiensi puerie. frat petri iohannis. mor
ti ~~appma~~ appropiquans pnitibz fribz z oranibus.
cepit cap reuerent ilmare z palmas uiggere.
maria et btam vgine deuotissime salutare. Cui cum
astantes dicerent. cur hoc facis frat: rndit. ..
Nonne dnam nraz uidetis: q me sui gria uisita
uit. Dicq i dno obdormuit.

In conuentu niotispessulam. fuit frat leo datus.
Qui cu i quoda sero. a fre quoda visitaretur. na
firmq fuit erat. aut. Vidi em gloriosissima
virgine venente ad me z dicente. Vis venire
nobiscu: Cui cu dicentiq estis vos: rndit.
Ego sum mr dei. Ego aut indignitate mea
considerans: aio. Non credo q vos sitis mater
dei. Na ego sum pdor nouissimq. neq decet
q tanta dna veiat ad tantillu. Qua asserente.
ego sum mat dei: mea indignitate respicans. eadem
iterum. Ipa utq dicente. Ne dubites filu. ego sum
mater xpi. rndi. Dna si vos estis mat dei: ego
volo ire uobiscu. Eade die dcis fruiter obiit
Frat henricq teuthonicus. circa uesperis.
et pdicator egregius narrauit i sermone gnali
prius. q quoda mlte puritatis. et dne nre mlti

Denotat. ī agonia positus. corde z facie mirabiliter letabat
a quo cū ipe frat hēricus qrēt. tāte letitie causas
ei omīs fere horē z timē cōsuerūt morte. ūi
dit. Dz ī scholis xristēs cōsueuerūt p̄ matutinas bte
vgīnis bti nicolai z bte katherīe memoriā facē. sicut
ordie fert. Addi autē quadā die q̄ bta katherina
ad q̄dā locū pulchrimū me ducebat. dicēs. Hic
est requies mea ī sēlm scli. z cū admirarer de pulchi
tudine loci. vēit btus nicolaus z ad pulchiorē me
duxit. z ait. Hic est requies mea ī sēlm seculi.
Addū autē z ibi loci amenitatē stupere. vēit bta
vgo z ad aliū me duxit dicēs. Hic requies tua
ī sēlm scli. Et ego loci amenitatē cōsideriās dixi
Domina nō mirū ego tā p̄clarissimū locū. Et
illa. Sīno tibi z tuis p̄dicatoribus hūc locū pau.
et a filio ī pēitū. Dtēa nicq̄ cū gaudio mortē
expecto. z ad locū illū libēs festino. in a regnū
celorū tādiu iant omīsū. z sua mīa ꝓpatum.

Qm̄ ortū habuit q̄ salue regīa p̄ opletorū
diceret. z efficacia agere viij.

Bonorū emulus diabolus qui virtutū domī
nō timuit aggredi. bonome z prisis vbi
cū marīe īpugnabāt fres. ipos ab īnio p se
z suos satellites ē aggressus. Nā sic dixerūt
qui tūc pūtes fuerūt. Huic fornacē ardentē
sup se cadentē mōstrabat. illi fornā delica
te mulieris āplectēs se ptendebat. Huic asi
mū cornutū. illi serpentē igneū offerebat.

alios q; alia ludibria z vbera ferebat. m tm. ut per
noctiū fantasmata. et demonū illusiones vicissim
cogerent fres custodire vigilias noctis sup alios
questentes. m sup z aliqui in frenesim cadebant
et alij horribiliter vexabant. Ad singularem ig
spem mariā potentissimā z pyissimā confugientes
fres. statuerūt. ut ad honorē eius p; completorū fiet
sollepmis pcessio. z eius ord cū salue regina diceret.
Dum ig sic fugata fātasmata. et vexati curati.
et quidā q a demone vexabat bonome. z frater
garsias filius cuiusdā regis qui i sanctis erat pisius.
plenissime liberati. z ex tūc oia prospe ordini
fuerunt. Ad ipsa placita aūt te deo huiusmodi
pessione. z miri sue. extunc ppl'or. cleri devoto.
dulces lacrime. pia suspiria z admirāde visiones

Multi enim viderūt et dixerūt (derlant.
fribz. ad altare vgis egdicentibz ipāz bātāz vgi
nē cū inl'ritu die cuiuū supnoz a sūmo celi pro
gdi z dū ad illud vbū o dulcis maria supplica
rēt. ipāz illis bēdicentē. pt' ēlimare. et ipis re
greditibz. ipāz ad celū reuti.

Marsilie fuit quedā mulier devota nōie z na
cōe lōbarda. Que dū qdā die stās ad cōplet
firm. fuisse singulari devocōe affta i incepcōe
dulcis antē. Salue regina. fuit rapta in spū.
viditq; quatuor admirāda. z nobis amāda. et
cū oīm devocōe omibz recolenda. Vidit qui
de regina sme cū fres diceret spes nostra sal
ue ipōs dulcē resalutantē. Et cū diceret. Eya
ergo advocata nra ipāz aū filiū p fribz prēdere

et orante. Et cū sb̄ uiderūt. Illos tuos oculos ad nos
misericordes conuerte vidit ipsa leto & coluibmo vul
tu infres ispicēte. post cū cātarēt & ihm bnedcm
fructū vtris tui nob̄ p9 hoc exilium ostende. vidit ipsam
i etate tenera gestante filium. & ipm omnibus & sm gul'
cū mlto gaudio p̄tendente. Hoc aut oia dta mu
lier suo cōfessori sc̄o maturo & discreto licet layca
esset distincte & cū multis lacrimis enarrauit.
Dē medue frat' iordanus scōs hui9 ordis mgr
scripsit libello q̄ de mico ordis edidit q̄ sibi re
tulit vir q̄dā scūs & vere se vidisse frequēter cū
fres cātarēt ymaginē aduocā nra ipsa bta maria
ā filium p̄tendēte & pro ipo ordis dilatacione
& cōfirmacōe deuotissime supplicantem.
In territorio aurien' sup flumen rodanum sitū est
castrum nobile tarascho'ns. ubi bta martha xpi
hospita venerabilit requiescit. In hoc castro
hospita fuit mr dm alfonsus miltis. deuotissimus
deo & ordi fuit. cui q̄ sequ' reuelatū est. sicut ex
litis venerabil' viri & honesti dm guido
mis fulcedy qui p̄us podien' epus de hymt nar
bonen' archiepus fuit ē. clare patet i hūc mo
dū. Viris religiosis pribus & dmis. pori & fribus
p̄dicatorum mōte pessulani guido fulcedy. salu
tē & pacē. Instante nup festo pēteē. cū ordinis
vrū gnale capitlm ap̄d nos celebrandū occurret.
soror mea quedā a maria de tharascho/ scōrum
cōgregacionis tā celebrē q̄ iocundā videre deside
rās. p̄ sedem dies ant festum sci egidy notos et
p̄ximos visitatum descendit. Cumq̄ a pluribus

matronis visitaret q̃ suis edificabant colloquijs
et exemplis. repit a nonnullis eam antre scisitari. quo
cẽs ordine dnica diceret mrẽ vel dni salutarent
vt fratres et caplo cõgregandis. suum dns spm mitte
nũq ipse eos sua gratia visitaret. et a singul eam
qd' poterat exorabat. Laudanda certe sce mulieris
devocio. sed magis admirada prudencia. Nmq quippe
sibi sufficere iudicabat. qd iuxta prionis vires fratrib plu
rimis necessitatibus tpale subsidium porrigebat. Novo
et laudabili qstus genere satis ut arbitror honeste medi
tabat spualis alimonie bnficia conferebat. ipsi ple
reputab. a illo pces plurium non audiri. qui fideli
et omnibus vbis suus. se suorq cõgregationi fidelium af
futm p mittit. et multiplicatis intercessoribus sue the
saurus eius erat pietatis. Dane ad monte pessul
cum sorore veniens. cum in die festo tante sollempnitatis
officium celebraret in ecia vira et ipa humiliter prostra
ta. ordinem tota imitabat iuxta morem. repit instantissime
dnm deprcari. ut tot fres in suo nomine cõgregatos
respiciens quorum multi per tot terrarum spacia labora
verant. eos sui spus lume illustraret. et si meita
deerant aliquorum. ipse de sue gre plenitudine. ne
mo et aliorum meritis defm illorum mirabiliter supple
ret. Cum igitur hsm aio voluit in portiue petens et
nichil hesitab. ynum vem creator spus ithoante
catore vidit flamam magnam descendente de su
pnis. qm thorum usq ad cõsummacionem ym tuoluit.
Cum qq ire visam considerasset cum gaudio. visionem

nem dicēs. n Tuus assribēs meritis. grās egit deo.
qui sic pmos homi visitauerat piscatores. sic etiā sua. bnficia
largitatis. adimi tpis piscatores credit. Porro cū
ad cādē etiāz audiendi cōpletorū cā redisset. : fres
illā dulcē ātyphōn. Salue regīa cātauerat. regina vō gnuis
ei appiuit. visibiliter monēs ut ab eiq pedibz nō re
cedēt. Vidit g ipāz chori utrāq pte lustrante.
singulis ī cliare cātātibz : uū cōseruarios gra
dū sistē. usq ad fmē ordīs. Deinde ī celū re
diēs. eā affātibz secū duxit. Que sibi reddita fāte
gustu recreata dulcedīs. grās humilit reddidit m
corde suo cōferēs vmisa. Na : p triduū ī singlis
cōpletorūs hāc ī suit visionē. Cetū n soroū n
alū seriem fū sapiēs. tāq nulier sensata : tac
ta. clausa tenuit cūcta q videāt. dolōr egritudinē
vehemēti cōfracta. mortē quā diu saluo diuine
cōsilio dispositōis optauerat. īmuere p suū psit.
Tūc eīn pnū in. dehīt soroū : filio. pq poū vro
arelatēū : tribz fīlibz. cūcta p ordīnē enarrauit.
Eodē tpe dīa dna defūcta ē. : m cimitio frīm
a gēlati sepulta. qr fres nōdū cōuentū ī thara
chōē habebant.
Quēdā frat in aglia cū grue ī turris ī firmi
tate ner a cōpletorū cōuentū remanēt. ut cātar :
cū alīs pro ut poterat. Salue regīa. Tūc vō bo r
nīe cōpūctq. rogauit dnāz ut eiq ī illa ī firmi
tate sentiriz mīāz. statīq rapta ī spū. vidit ipāz
filū quasi sagunolentū in cruce sibi on
dentē : dicentē. Vide ēpta pro te passus est.

vt nō cū patris pusillanimis fias. Redīes frat' ad
se. et sanatū se senticēs deo 2 mri mie grās egit mag
nificē. et nigro ordīs hēr secreto cōscripsit.
¶ Frat' siger. vita sta 2 fama pclar. leor ienutate cā
tabrie i'tulit. qp quēdā honesto vir frequēter vidit
globū lucis de celo. sup capita frūm descendē dū
anti bte marie pg cōpleto. devote cātaret.
¶ Cū ita domū pliam. grādo 2 tempestas mirabilit
sata cōteret. sorores choruscacōibz trite. etiam
mrātes. Dalue regīa cū mlta devocōe cātaret.
mrēz mie rogātes. ut eas 2 tras suas quibus
sustentabant. sua pietate saluarz. a mares.
hab cōfta qui ipat vētis. 2 fulgura i pluuiam
fact. cū eīs nō mituit. ff fere ad iactū baliste.
omia sata grādibz cōtrita fuīssē 2 vinee destruc
te. oia q soroz erāt p dei grāz. 2 bte marie ad
uitoriū salua 2 integra remanserūt. Sēdā ps

Sēdā ps q cōtinz mlta de bto dmico. que
nō habēt m eius legenda. I De pge
me eius sta. II. De patēcia hilari q hereticos cō
uertit. III. De submisi eius orōne restituts. IIII. De
libris eius. qui p triduū ta aqua fuerūt. 2 pg tdium
hamo illesi ipti sunt. V. De vino augmētato.
VI. De pluuia quā a dno ipetiuit. VII. De ipe
dicente sermonē. cui mortē pdixit. VIII. De frē
famelico cui panē celitus optinuit. IX. De tuica
eius q igni repssit. X. Qd teutonice dono dei
locuta est. XI. De feruore eius oōnis eius q credētē

20

fres ad reditu copulit. xiij. De puero suspirato. 2
mne eius a quintana sanata. xiiij. De eo q ianua clau
sa bis intrauit ad fres. ꝗ ab ortone no ꝛtrauit. xiiij
De dyabolo qui iecit sup eu lapidem. xiiij De de
mone qui eu fragere silentiu de nocte fecit. xvi De
demone q ctuentes officinas iuerit. xvij De
carta q sciis a dyabolo abstulit. xviij De mo
2 feruore ordinis bti viri. xix. De efficacia vbi
ius 2 oris. xx. De panibz multiplicatis. xxi.
De angelis qs ad custodia frm vidit. xxii. De
fre gulioso q a demonio liberauit. xxiij. De co
passione eius a priores. xxiv. De abstractione ab
exteriorubz. xxv. De studio eius i libris caritatis.
xxvi De lubrico carnis odore manus eius ꝛstricto.
xxvii. De obitu suu pdixit. xxviii. De socio q ad
xpm vouit defunctus. xxix. De scolari qui eu
absens i gla vidit. xx. De demoniaco qui ad
tumulu eius curatus est. xxi. De fre ab emorroyde
2 post a ruptura ad inuocatione eius sanato. xxij
De surda q ad inuocatione eius recuperauit auditu.
xxiij. De lis canonizationis eius. q fuit aqs destrte.
xxiv. De liberatis a periculo maris. xxv. De sa
moniali mirabilit curata. xxvi. De ydropico
sanato. xxvii. De vmo ad inuocatione eius aug
metato. xxviii. De ydropico eius medicina curato.
xxix. De quibz tactu reliquiarz eius sanatis.
xx. De qrta ad eius inuocatione fugata.

De pgenie eius sancta capitulu primum.

Non debet videri superfluum si ea q̃ ab ipsis ap̃i
latoribus legende scripta nisi dum fuerunt ob
missa vel ignorata. quasi spicas elapsas
de manu metentium colligamus. In primis fratres ad sa
tatis eius augmentum dicimus. quod non solum pentes hiur
iustos et pios. fratres duos fratres germanos viros valde per
fectos. Quorum unus presbiter operibus mirabilibus quodam hospita
li se totum exponens in obsequium pauperum. fertur vita
et prodigiis mirabilis claruisse. Alter vero frater manens dis.
vir contemplativus et sanctus. deo in ordine seruiens. bono fi
ne quiuit. Duo in nepotes eorum in ordine sancte et lau
dabiliter vixerunt.

De pacata hylari quomodo hereticam quiuit. capitulum xxvi

In dicta fuit quidam colloquium cum hereticis disputatio. ad quam cum episcopus loci vellet cum paucis po
posita societate procedere. nolo sic aut beatus dominicus.
nolo sic dicere pater. non tales oportet ire cum pocius
humilitatis et alius exemplis virtutum. sed heretici con
uincendi. quam exteriora apparentia. vel pugnis verborum.
Armemur nos fratres deuotis orationibus. et vere humili
tatis indicia preferentes discalciatis pedibus contra
solia procedamus. Credidit episcopus viro dei. et di
misit equitaturis. discalciati sunt omnes. Distan
bat autem locus per miliaria multa. Dum autem irent et
dubitarent aliquantulum de via. quam fecerunt a quodam
qui credebat catholicum. fere vera heretico fuit.
Optime mihi et libenter non solam viam ostendam. sed
vos illuc perducam. Ducens autem eos per quoddam nemus

fecit eos tam malicose errare p spinas & vepres duce
do. & pedes eorum cruentati fuerunt sanguine cruentata
Vir igitur dei hoc totum patientissime ferens. & in omnibus
laudem dei iocunde prorupens. omnis ad laudem dei et
patiencia hortatur est dicens. Anima spera in domino. qui
et hoc victoria puniet. Ita enim pena nra per
sanguinem purgatur. Ille igitur heretici varies mira
bile & letam eorum patiencia. & vir dei bonis verbis confor
tans. fraudis venena detersit. & heresi abuiruit.
Deicentibus autem illis ad locum oia prospere successerunt.

De submersis cum orde restitutis c. m.

Antique quidam & honesti cives narrant fratribus. patrem hominum iurare qui ipse vidit cum
esset in obsidione tolose cum comite in dictis fortis. qui
pegrim de anglia limina beti iacobi visitare volentes. per erroneam vicinates tolosam intrare nauem
modicam ascenderunt. ut fluuium pertransirent. Dum
tranquillitate autem navis fere in medio erat. absorta est navis
& submersi sunt omnes ita qui nec eorum capita apparebant.
Ad clamorem autem puerorum peuncium & circumstantis
ciuitatis. ciuitatis beatus dominicus qui in ecclesia prope fluuium
erat orans. cruent. & videns puerum. toto prostratus corpore. manibus in modum crucis extensis. amarissime
flens. ad deum clamauit. ut deus suos pegrinos li
beraret a morte. Et per paululum suspiratus de deo
fiducia. in parum in ripam iniecit ut ad ripam veniret.
Mira res. & ab eo facta qui facit mirabilia solus.

stati videntibus multis quod ad tam triste spectaculum aderant
super undas apparuerunt. Tunc undique accurrentes ceciderunt eis hastas et lancias et omnes tolumnes de
fluctibus extraxerunt. De libris eius quod per
triduum in aqua fuerunt et per triduum hamo illesi in pace stetit

Heus de piscibus tolosanis audite quam beatus dominus
qui cum predicationis discurrebat frequenter transiret fluvium
lui quod vocatur aregia. In medio eius libri quos in sinu por
tabat cum se suscingere cecderunt. Qui laudans deum
venit ad domum cum sedam matutine bone nuntiabat eis suorum
predicatorum librorum. Tertia autem die per piscatorem quidam in
aquam illam hamum piscem. cum magnum piscem sestinum
cum speraret dictos libros extrahere petitque illibatos. ac
si in armario aliquis fuisset cum magna diligentia custodiret.
Quod fuit vel modum mirabile. cum nec eorum nec panum
nec conservatorum libri illi haberent. Suscipiens illos ad
sedam matutinam cum magno gaudio beato petro apostolo tolosa
tum misit. De vino augmentato capitulum v.

Quadam die cum in piscibus illi cum multis fratribus ut
agerent. et ad prandium non nisi unum ciphum
vini haberent. beatus petrus compatiens aliquibus quia in seculo multum
fuerant delicati. iussit illud modicum infundi
in vase magno. et aqua in habundantia superfundi. Erant
autem octo fratres quia biberunt aquam vinum fratrum val
de bonum. et superfuit illis.

De pluvia quam a domino impetravit capitulum vi.

Ipse quidem beatus dominicus in hispania apud segobia

domū accepit. accidit ut die quadā q̄ muros dē ciuitatis
ingēti tūc vōto ꝓplō pdūcaret. Nō ātē latebat eū. ꝓplm
p defectu pluuie multa fore tristicie materia ī modo
tū. cū ī starēt festū natiuitatis dnīce. ꝛ deficiēte pluuia
nōdū agrīcole seminare cepisset. Dū sermoīs g̃ pri
mordia vū dei dimitū ī spiritū. ī hīc vba prupit.
Nolite expauescere frēs. cōfidite de dei mia frēs.
q̄ hodie habūdanti cōcessa nob a dno pluuia. tristicia hīc via ī gaudiū cōuertet. Dane tūc tpis nullm
pluuie appebat ī dicū quum pocī totū acr solari
mdus claritate fulgētibz ut cuīq̄ nub oppositōe
fuscatis. sere nissmī effulgebat. Eo igit cepto
sermōe instāte. ecce sbito tāta tālē vehemens
descendit pluuia. ut ꝓ aque ī vndacōz vir pos
sent ad ciuitatē redire. certatī domos ꝓas ī pete
tes. Agunt gīe deo ab omī ꝓplō. q̄ facit mirabilia
mag solq. quīq̄ seruī suī dnīca pmissū tā velocit
pducere voluit ad effectū.

De īpedīte sm̄oīz cuīq̄ morte pdūcē. N.

Dē tpe cū idē seruī dei dnīcū uellet
quodā die festo ī cōcilio iā dte ciuitatis
ponē vbū dei omīq̄ q̄ cōuenerāt ī gales q̄ tūc
tpis ~~eius~~ eis missē fuerāt lrās audiuisset ayt.
Nūc usq̄ frēs mei tirōn ꝛ mortalis regis audis
tis edicta iā g̃ mādata celestis q̄ mortalis audi
te. Ad quā vocē nobis quidā. sedz scli fastum
sensu carnis īflatus nō solū audire cōtēpsit
verū etiā ī vba ī digniacōis prupit. Nūq̄

ꝓlumia

nō esse malū q̄ vobis q̄ iste detinēs diem sermonibus nos
a prādio impediret. Dixit atq̄ ī rōtinēti equū cui
insidebat vsq̄ domū suā dirigēs. abiit in murādo.
Cui beātus dixit ait. Ite nūc ia reditus. ē ānq̄
ām cumulū euoluat eq̄ vī ppo q̄ ei nūc insidet
sessore carebit. ad tūs vīe elaborati p̄sidiū or
cupāte inīre. nō poteritis pueīre. Et vbi q̄
dei sīa fuisse platū. seq̄ēs eueniū mānifestissime
ōpbauit. Nōdū enī ānō pacto idē nobilis co
dē loco q̄ ibat cū sīa pferret. fuit a suis emu
lis cū ppo filio ac ōso bāno atq̄ ī tempto
dū ad turrim quā sibi edificauerat ut posset
euadere festinaret.

De frē famelico cui panē celitū obtinuit. c. 8m.

Post hēc glōsa pr ī ytaliā rediit q̄dā frē
iohānes ōuerso sibi associato. Cui fī
io mē alpes lombardie sbito repit de fame de
fice. ita ut nullē posset predere. neq̄ de tin
p̄ lassitudīe se leuare. Cui pius pr ait. Q̄ est
fili q̄ nō potestūre. Et ille. Dr scē fames ait in
nasit me. Cui itīn scūs ait. Cōfortāmī fili ī pre
dam paulātī. et pueiem ad locū. vbi aliq̄ refec
tionē nueīre possimus. Cui cū ille neq̄ q̄ se posse
predē iūdīt. ē usq̄q̄ deficē. vir scūs pietate q̄
plenēat. ac frīs miseracōe cōmotus. ad solitū se
ōuertēs rfugiū. breūt orauit ad dnm. ī ōuersus
ad frem ait. Surgite fili ī ite ad locū illū. ī qd
ibi inueniētis huc afferte. Surrexit ille cū mīta

difficultate. et gressu q̃ potuit ad locũ q̃ ad iactũ lapi
dis distare poterat tandẽ puerũ panẽ vnũ mu
cãdorũ cãdidissimũ in mapis inolutũ repit. Assumpto
eo ad scũm dei redijt. ac de eiꝰ mãdato de eodẽ pane
comedẽs ad sufficiencia. vires recepit. Interrogatusq̃
a viro dei an ia fame fugata refecto. posset ire de
cedit se sufficienter refectũ. et optime posse. prosequi
ter. qu paulo ante non poterat se mouere. Surgite g̃
mo filij et residuũ panis in mapis inolutũ in loco quẽ
tuemini repomite. Quo facto. reptũ iterũ re repe
rit. Cũ autẽ alicuꝰ tulũ pressisset. fuit reuersus
ad se. aut mẽ se. Deus meꝰ q̃s panẽ illic posuit.
a vno illic allato fuit. an non ego lento piter et
ignarus q̃ michi sup hoc hartengi iquisiui. Cũ
aut ad scũm. Dr sed panis ille vno allato fuit. a q̃s
eũ illic posuit. Cũ vero humilitatis amator et
conseruator. fres interrogauit dicẽs. Fili quid edis
tis qd sufficit vobis. At ille ait. Comedi. Di
mo qd vob sufficit comedistis. deo gras agite.
ut dignũ est. et nequaq̃ amplius iquiratis. Mor
dcus fuit 10. annis conuiuit postmodũ in hispania
rediens fribus enarrauit. Qui tãdẽ associatus
fribus q̃ de dno pp ob fidẽ catholicã podicãdã aff
ta ibat mortuus puerũ missus ad dnũ est
feliciter consumato. De tũica eiꝰ que ignẽ repressit.

In ciuitate sego bonen. fuit q̃dã mulier
deo deuota ap̃d quã aliqui sciꝰ dei dnũ hospi
tati. sacrineã qua loco alicui a[illegible] tẽpꝰ usq fuerat

deposuit tunicam. in cuius asperitate cilicio. et cuius voluntate
sua admodum pugnitiuo. quam tunicam mater cum multa deuo
cione suscipiens in archa sua mater pocora quam habuit repo
suit. et diligenter quam regalem purpuram custodiuit.
Audit igitur quadam die dicta mulier ad negotium
expediendum egredien. solam ac clausam relinquere
domum suam. relicto ibidem sine propter festinationem. et
sine alia ex causa. igne accenso. Quo paulatim in ale
cente quippe in pauimento domus erat erusti est. in si sola
archa lignea. in qua seruabatur tunica. quam in medio ipsa
dum posita non solum non arsit. sed nec fumo fuit aliquantulum
obfuscata. Redien igitur mulier de tam vehementi mira
culo obstupescens. primo quidem gratias egit deo et beato
domino hospiti suo. quod cum tunica etiam sibi stacionalem
quam pene totam in archa habebat reposita ab incendio
reseruauit. ac reditens ad deuocionem meorum mamam
pie religiosis fratribus reseruandum tradidit. quisque in conue
tu finem pro reliquijs conseruatur.

Ytheutonice dona dei locutus est

Idem beatus pater de tholosa vadens pisis per ripam
amatoriam tuisiens in etiam beate marie per noctauit
de nocte. hinc socium itineris suscitatis et deuocionis
fiem beatrandum. qui fuit primus fratrum prius por.
Instantio autem quosdam peregrinos obuios habuerunt
in via. Qui audientes eos pes et letaniam dicentes.
eis deuote adheserunt. et ad villam pueientes.
Tuitauerunt eos. et more suo dapsiliter pertraue
runt. Dicitur fecerunt per quatuor continuos dies. Qda

igitur die ingemuit beatus dominus dixit sorori suo
frater beatrade. vere consciam habeo quia istorum pecuniorum
carnalia metimus. cum eis spiritalia non seminemus.
Domine si placet fleris gemibus oremus dominum ut lingue
porum intellectum det nobis quia loquela. ut eis domi
cum possimus annunciare. Quod cum fecisset. stupentibus
illis intelligi biliter theutonice locutus est. Et per
alios quatuor dies abulantes cum eis loquentes de domino
ihesu xpo. tandem venerunt aurelianis. Cumque dicti theu.
vellent ire cum notum. dimiserunt eos in strata piscium
orombus se humiliter quemdantes. Altera vero die. dixit
beatus pri fri beatrado. Ecce frater magrdum pisius. Di
scuerunt fres miraclin quod dnus nobis fecit credent
nos scos cum simus peccatores. si ad sclaires venerint mul
te patebunt vanitati. Domine pro obiaz papio tibi. ne
hor ani morte mea alicui dicas. Dicit conseruatum
te. post mortem vero prius. hec dcs frater bo. devotis
fribus enarrauit ... De fervore oromis eius qui
recedente frem ad redicti copulit ...

Recepit igitur idem beatus pri quidam apulum qui
dam e fratribus theos. quem obinoctanam simpli
citatem mtum dilexit sicut quodam amore. quia fribus
filius beati dmci vocabat. Quadam autem die socius eius
quidam satellites dyabolo captantes opportunitatem. vio
lencia et fraudulencia ipum in quidam traxerunt vineam.
et vestes sclaires induunt. claustralibus spoliantes.
Quo audito currit fres ad scum prem. Eum magnum
filium vocat ad sclim thuit a consociis suis. Mox scus

ecclias intras. se in oratione prostrauit. Vt frustum. Nam apte
virtutis fuit cum ord patuit p effim. Dum enim ut dns
iuueis camisia induti fuit ad carnem clamare cepit
fortiter dicens. Heu estuo. heu toti eruor. Nec aliq
mo quiescere potuit. donec camisia eruti. religiosis
vestibz induti. ad claustr est reducti. Virtus autem multo tpe fiat vtil ad modum gracioso.

De puero suscitato cum mice eius a quartana sanata. Capm 12m

Adm idem pr p Francia vadens. castr castellionis
veiss contigit filia sororis capellani qui cum re
pat hospicio de solario cadere. cum gemmea
mice cum pueris plangi. Quibz beatus dnicus compas
sus se se ordine cum lacrimis prstrauit. cum eraudito pue
ri reddidit incolume mri suae. Tristicia gaudio
gaudium sacrdos auuid beatus fecit commum magnum
magnum multis dei timentibz in uitatis. Cum autem
mr pueri alias agrullas dentibz non gustaret.
qr patiebat quartana. beatus dnicus frustum agrulle
signias sibi dedit in noie xpi dicens. Comede
virtute dni saluatoris. Comedit. cum ab omni fe
bre sanata est. De eo q ianua clausa bis m
ranit ad fres q ab oratoe non recurrit. Capm 13m

Venit aliqn beatus pr ad qdam religiosum
conuentu. petq q omis ~~loos~~ locos in ecclia
et timens eos inquietare. p strata an porta ei
sono rogauit dnm ut sine eorum in qeuidie suis
nimbz pudaret. Mira res. Dir enim p strata
ut erant foris. stati inuenuit se intus. Nor

idē ei admisit cū essem cōflictione hēticorū cū quodam
cōuerso asterienū ordis. viro valde deuoto. Venerunt
eū sero ad q̄dā ecclīam. et clausam inuenientes. cū o
rassent ad ostiū. subito demon se inuenerūt. et totam
illā noctē orōm dederunt. De dyabolo q̄ iecit sup
Cum q̄dā nocte vir sānctus in orōne eū lapidē
iaceret prostratus. dyabolus inuidēs ei. 15m
de tecto ecclīe lapidē magnū iecit tam fortiter
uir eū. ut p totā ecclīam sonitū faceret. ut saltus eū ab
orōnis instātia deturbaret. Venit autē lapis tam
ipe. ut eū tangēt capuciū cappe eius. Cūq; sānctus
vir immobilis in orōne persistēt. dyabolus mox voce
terribili eum cōfusus iressit. De dēone q̄ eū
frangē silenciū de nocte fecit. 16m.
Cum stēte ipo in orōne dūi frēs dormirēt. venit
dyabolus in spē frīs. assi orās coram altari. Dūs
autē mirātus q̄ ulr̄ signū frat̄ ir̄ māserat. manu
ei inuit q̄ cubitū iret. Cum ille cap̄ inclinās ir̄essit.
Ad matutinas admonuit frēs sōs ne p̄ cōpleto
in ecclīa ir̄manerēt. Dic tū falsus ille frat̄. et 2o. et 3o.
fecit. Tertia q̄ nocte. cū se itēm frangēt orare acce
dēs dūs vir. et increpās eū. dixit. Quita in obla
ista est. Iam toties dixi q̄ nullus ir̄maneret. et te
iā tertio deprehendi. Tūc ille cachinnās. nō mīt
te fecit silenciū frangē. Cum vir sānctus deprehendēs
astucias. audacter ridit. Volui letari miser de
eo q̄d tibi nō p̄dest. qm̄ es sup silenciū sū. et possū
ei m̄ videbitur loqui. Ad q̄d ille cōfusus ir̄essit.

De dēone q̃ circuiuntē officinas ĩuēit. 16m

Alia vice ĩuēit scūs dyam oia loca domi ciu eiusdem. Cūq; qrēt q̃re hoc facēt. rndit. ppt lucrū qd̃ m̃ recipio. Dicit ei. Q̃ lucraris ĩ dormitorio? Rndit. Fano cos nmms dormire. tarde surgē. sicq; a dno officio ĩmanē. Nr nō eiā cū possū carnis stimulos ꝛ illusiōes ĩmitto. Inde timet cū ad oratorū ꝛ ait. Quid ĩtā sēd loco lucris? Rndit. Q̃ qt fēa tarde venire. cito ire. ꝛ se iterū obluuscā. Dicit ei. De refectorio q̃ ĩtrogatus rndit. Q̃ nō plo. q̃s nō mmo ĩficiat. Hic ad locutoriū ductus. rndit cachinnās. Hic locus est totus meus. Hic venūt risus. ꝛ uba pferūt ĩuentū. Cū aūt ulterius timuisset cū ad capitū. cepit fugē ꝛ horrescē. ꝛ ait. Iste locus mi iferius est. ꝛ q̃q; lucror alibi hic totū pdo. Nā hic monētur. hic cōfitētur. hi accusant. hi uberant. hi absoluūtur. Dūi hāc domū sup omīs detestor. De carta

quā scūs a dyabolo abstulit. 17m

Alia vice ĩuēit scūs dyabolū mānibus q̃si fortis tenēte cedulā ad lāpadis lumē legē. Cumq; rediret ab eo q̃ legēt ait. Dētā firm tuorū. Precepit ei scūs illi ĩ xpi noīe ut carta dmittēt. qd̃ ꝛ fecit. Inuēit aūt ibi pluia. sup q̃bus fies corrēt.

De modo ꝛ feruore ordis bti viri. 18m

Erat iohānes bonomēi vir discretus ꝛ bonus. Dicit q̃ vn noctibus vigilauerat ut videret qualiter se btūs pr hēbat in nocte. Dicit q̃ in ordine nō stans nō genuflās nō psiuta

mtm p̃ seuerabat. quo usq; sāpnq eū arripiebat. Cū eū eū gilasset. stati visitabat altaria. ꝛ ita usq; ad media nocte agebat. Cūq aūt fres dormentes quietissime visitās. discooptos cooperiebat. Quo fīd redēs i ecīa. cotinue orabat. Dicit idē frat q̃ aū fr̃ēpter adiuuaret eū ad missā vid̃ q̃ post ꝛ suptū corpq dñicū se vtebat ad vnū ꝛ aq̃ sepe fluebāt lacrime ab oculis eius.

De efficacia vbi eiq ꝛ operib. 19m

Nēdum aliqū frat̃ b̃ tūdo ~~fmo~~ sono suo ne suas ꝗ aliorū culpas deflēt. attēdēs q̃ pro pcis suis minus se affligebat. ꝛ tante utilitis vba fuerunt q̃ ex tūc pro alis habundant flerēt. pro se aūt flere nō possē ecīa uolēs. Vsurario sibi mēticti ꝛ petēti eucharistiā. stāz porrexit hostiā. q̃ mox quasi carbo ignitq eiq palatū adurē videbatur. vt mlcebus ignis q̃ puerorū ifrigēat viscera. adurēt caldei nequitiā. Vn cōpūctq. quersus est q̃ male acquisierat istituēs vniuersa.

De pambz mltiplicatib. 20.

Narrant frat̃ reynaldq dñi pp̃ primarius ꝛ post archiepc armathanq valde religiosq. q̃ ipe pris fuit bonōie. qui procurator attēdēs ad vrū dei. tūmō duos panes obtulit ei. q̃s dñi imitator dñicq. iussit i modica frusta cōminuendatq; bēdicōne. cōfidēs in dño q̃ duces i omis q̃ iuōrāt illū. ꝛ iplens ōe a mmal bēdicōne. fecit seruitorē circuēdo p omis mēsas apponē

duo vel tria frusta dictipanis. Cumq; sic cenasset:
et adhuc superesset de pane. cenavit. 2°. ac 3°. de dnis
frustris panis similiter apponendo. et item q modiam habu-
dant. Quid plura? Toties cenavit apposuit
fratribus. q os sanati sunt. et mlto plus de pane sublatum e
divino munere q p hoies appositum fuerat. De an-
gelis qs ad custodiam fratrum vidit. 41

Legista quidam bonoie cuius merit ordinem.
Qui de domo carnales eius aut vellent vio-
lenter extrahere. timentibus fratribus. et volentibus mittere ad
quosdam milites patronos. ut defenderent eius do-
mum. aut beatus dominus. Nolo indignemini amici mei
tui. qr ego plus q ducentos angelos video circa cellam
qui missi sunt ad custodiam fratrum. Recesserunt ergo
illi nutu divino tristes et confusi. et nostrum consolatum p
mansit. De fratre glutoso q a demone liberatus est.
Quidam frater ad seruiendum in firmitorio bonoie pos-
tus carnes q remanebant in terdum et sine li-
centia comedebat. Quodam autem sero dum horsa
cet. a dyabolo correptus. cepit fortiter et tribulater
clamare. Concurrentibus q fratribus pri aduenit. et
conpatiebatur fratri qui gravem verabat. arguebat
demonem. q corpus fratris sui minuerat. Dixit
autem dyabolus. Justum in eum qr meruit. nam carnes
in firmitorio omnibus et sine licentia comedebat. contra
ordinem constitutionum tuarum. Cur beatus dominus
ait. Ego auctoritate dei absolvo eum a peccato qd fecit.
tibi autem demon precipio in noie domini ihu xpi ut exi

ab eo. ⁊ ãplius nõ veres eũ. De q passõe eiꝰ ad
Supra mo⁹ ptis hõm pectatores. xxiiij
mmibilit scis cõparies. qñ appropiquabat
ville vl' ciuitati quã poss alonge videre cogitãs
miserias hõm. et pena q fiebãt ĩ illa. tota ĩ lacrimas
soluebat. Cũ aũt p q labore itineris diutebat ad
clãre hospitiũ. extinguebat pmo siti ad aliquẽ fõ
tem vl' aquã viuã. timẽs ne et siti q post laborem
accedit pluies bibendo notã inferet. q nõ solũ ĩ hoc.
q ĩ omib⁹ sup modũ cauebat. De abstractiõe ab
Hadorẽ eccã suũ ita tenebat exteriorib⁹ xxv
affiriũ in deũ. q a rebꝰ exteriorib⁹ nõ solum
magnus. ꝗ eccã puis ⁊ vilib⁹ affectũ retrahebat. ut ue
stib⁹. libris. calamẽtis. cingulo. cultello. ⁊ alijs huiusmodi
q vilia portabat. ⁊ curiositatẽ vl' minimã detencia in
illis ipedibat frequenter. De studio eiꝰ in
Desiuit quidã scholaris libris caritatis. xxvi
ab eo ĩ quib⁹ libris studuerit ãplius. Videbat
enim eũ optime pdicantẽ. ⁊ de scripturis ad placitũ
disserentẽ. Cui vir scis rndit. Filii ĩ libris caritatis
plus q in aliq studiis. Hic enim de omib⁹ docet.
De libro caritatis odore mang eiꝰ ĩstricto. ⁊ G
Quedã scholaris eũ bonore ad modũ labilis
ueit ĩ quodã festo ad domũ fratrũ. vt missã et
sermonẽ audiret. Cum cũ btõ dnico celebrãte ad ob
lationẽ accedẽt cũ socijs. subito ĩ osculationẽ manꝰ
eius bte. tãta sensit fragrãtia. q nõ tã in vita nõ
senserat vnq. Nam res de osculo p cepto. sed

magis ãmuñda de lubro carnis i eo r̃stricto. Dic
eñ ipe testatq; ẽ. et tũc tm̃ sensit tẽpeãtã carnis.
q̃ sibi fieret facile cõtmẋ. cũ id ꝓ pus sibi ipossi. videt.

Ussitauerat ipe. Qz obitũ suũ p̃dixit. xl.
btũs pr̃ scholares quos dã sibi mlt̃ũ famili
ares. Cũq; redire uellet. eis m̃ tcta tũ situ suũ p̃
dixit mducẽs eos ad mũdi cõtẽptũ. et mẽoriã mortis.
Nos mq̃t lũm modo videtis me sanũ.
ꝗ añq; veiat assũpcio dñe nre. ego sb̃ motq; e de
vita ista mõrli. Quã rem pbauit eventq. Nã
parũ añ assũpcioz dñe nre a dno ẽ assũptus.

De sono q̃ ad r̃ vocauit defũctq. xlviii.

Qdn corpꝰ bti dñici i ecia positũ a filis
psalms et cãticis spũalibz cũ lacrimis plã
geret. felicis mẽorie fratẋ albtq; p̃or sce kathe
rine bononien. q̃ bto pũ valde familiaris fuat.
affuit. Qꝰ cernẽs amicũ planctũ i iubilũ mu
tasse. et ipe repit gaudẋ. verũ sũ m̃ sentq; et
ipe ad corpꝰ accedẽs i amplexus et oscula ruit. nap
m̃de surrexit. donec mortis meruit habẋ rñsũ.
Qñ surgẽs p̃or frm̃ bonome gaudẽs et letq; ait.
Dom rumores prior mgr̃ btũ dñicq; ãplex
tus ẽ me dicẽs. q̃ h̃ ãno ibo pꝰ ipm̃ ad rpm̃.
Qz secq̃s pbauit eventus. Nã ipo ãno defũ
tus est. De sclãri q̃ cũ absẽs i gla vidit. xlix.

Qdntigit q̃ dã scholarẽ honestũ ab ere
quys eiꝰ quadã rõe de ee. qui tm̃ obitũ
eiꝰ audierat. Nocte aũt sb̃sequẽti vid. i sõpms

bm dmcm in ecclia bti nicolai sedente in cathedra. glia
2 honore mirifice coronatm. Cui dixit. Nonne vos es
tis mgr dmcus qui mortuus estis? Rndit. Non
sum mortuus filius. qr bonm dnm habeo cm quo vivo.
Hanc frm. pgens ad emazfirm loco illo scm sepul
chrm repit ubi eum ironizatm videat i sop ms. qm
tm pentm ignorabat.

De dmoniaco q ad mi
rmlm eius mirmtm est 30m

Narratur frat chabtm de tra sabadie fortes 2 grossm ptor. qui pm
morte multis dicitur miraclis claruisse. Qui cm esset
scholaris bonome. i crastinm sepulte bti prus do
mnm vidit cm alius multis qdam dmoniacm ad se
pulchrm bti ~~pbti~~ prus adducit. Qui cm esset ingressus
clamare repit demon. Qm in vis dmce? Et ter
clamans 2 replicans dmce. 2 sic sup sepulchrm tract
tus. a dmone liberatur.

De fre ab emorroide 2
postea ruptura ad tumorem eius sanato 31m

Frat quidam plagm sermgenarium. quem btis
dnus ad ordinem recipi fecerat i conventu
lemovicensi. cm anus multis emorroidis passus ect.
auditis miraclis qm fiebat ad tumulm bti dnm
angm canonizatm fuisse. am altare se prosternens
humilit aut. Dnce ihu xpe qui pm mgrm dnm
ad hunc ordinem me vocasti. si vera sunt qm audio.
2 dts pr pt alqm apte. sic 2 vere credo. qso ut
eius meritis. i hac turpi i firmitate me sanes.
Dtam gr sanatm. deo grias egit. nr unqm postea
cm septem annis vixerit. est illa i firmitate fedatm.
Idem frat i caturicensi conventu poitiis ubi et

obiit ai btm prez canonizatu audiss. 2 cu fres
te deu laudans ob hoc devote cantaret. aurpta
qua aliqubz ans huerat. subito 2 pfecte curat.
cu hoc tm durss. Qd hoc pr dnice. qu me ab
alia tpi infirmitate cura sti. ab hac qz gnu mea
libera senectute. De surda q ad inocanoz
In eode conuetu cu por eius rcuperauit auditu 2 2m
fm de miraculis bti dnica pdicaret. qda monalis que
multis ans surda fuerat btm dnicu nomas. plene
recuperauit auditu. De lras canonizacois eius
q no aqua destructe c 2 3m
Dns bartholomeus cantoz tripolitanus 2 vene
randa psona rtulit. q cu tnsfretaret 2 fres
ei tradidisset lras canonizacois bti dnici. de no
uo fre. tnsmarinis fribz deferendas. contigit ei ui
ventoz 2 tempestate nauis cura qda portu fracti
oris sustinere iactura. Qn oia q sup 2 mfra
cta fuerunt detrupata. 2 multiplicter lesa. Ire
aut pdte no sunt lese i aliq pte. cu sdm natu
solo tactu alioz q madefacta erant salte debuis
sent detrupari. Qz no sine miraculo dei prou
dentia credit euenisse. ut honor dei i sto suo m
plis serie no subtheret. Nam si lre delete fuis
sent. ani ul plo tnsiret anp alie pace fuissent.
De libtate a pcio maris c 2 4m.
Dum qda nauis iressisset detrapis cuiu
tate sicilie et ianua puenirz. orta est tempes
tas ta valida 2 ta ~~orta~~ nisi p m vndancia
pluuie. qz 2 nauis fractura. 2 omnibz mortis

piclm imminebat. Ita velu cu temore pdiderunt. iam
naue alleuiabant ab onerib. q tamē cara plimu
erat. ita omis altitudū sua cōfitētes pcta sōs q's imaris
picl'o inocari nos ēflentes ubrime inocabat. Cōtigit
aūt ēpdā ibi ēe ord' ptoz frem q' nulli inocaciōib
nulla audiēs de bto dmico fieri mēcionē. quodā sō
zelo sucēso cos ad inocandu bem dmcū hortabatur.
Et du rndisset se no cōtinuisse nec ei q gnoscere frat
de sū mēitis cōcepta fiducia dixit. Inuocate illum
ex toto corde. ruouete illi aliq reuerēcia vos ei fūdos
rpto eiq auxiliū senacis. Exmsertūt q omis votū
cōiter. q si ei s sūs sucurrēt omis sil' cū cereis arde
tib nudis pedib ad eiq cmaz vēiret. Exmisso
itaq voto cū ita omis sil' clamarēt. Dē domine
adiuua nos. mox serenat aer. tū quillat mare.
sedat tēpestas rddit q ipa facies pōti iocūdior.
fit post merore letcia. exultacio p lamentū.
Agunt dogīe in qi rsūs dmcq gnedat. Cū
aūt omis sam rī cōlumes ianua pueissēt. ñ immē
mores voti. stati cū ipo frē rsono qd promisse
rūt ipleuerūt. processionalit disralcati cū cereis
ardētib ad locū frm. rad altare bti dmici de
uotissime venerūt.

De sū monali mirabili curata. 34

Ad ap tpolm ciuitate syre qd dā mōste
rū fēinaz qd dicit magdale ubiqdā
monal' nobilis nōie maria de bello monte
magne simplicitatis rī nocēne fuit. Hec
post multas ēgues ifirmitates quibz fuerat pre
gruata. tandē ifemore rpede tāta pcussa

passione. quippe quippe mensis se non potuit vtere nec sustine
quin ab alius vterere. Nam iacebat continue resupina et
adhesione tam ~~lacrimis~~ carnibus iam consumptis. Illorum
autem quinque mensium tibi primus tam acutis cruciabat do
loribus. quibus clamoribus miserabilibus inquietabant
sorores. Dum prae dolorum vehemencia. vix diebus lan
guit sine cibo. et singulis horis exspectabat exitus
mariae qui deficiente spiritu. et vultu in pallore quiescen
aliquam sine sensu et motu iacebat. Deinde pullos
vix dies cepit aliquantulum respirare. quem cum tibia
et pede frigidum et quasi mortuum. vel ac si lignum insensibile
pulmonari imprimi immobile iacebat. Igitur de
consilio meditatur mater eius et consanguinei ordinaue
runt ut de monasterio deportaretur ad domum patris ut
liberius foueretur balneis et vngentis et aliis remediis
medicine. petita super hoc licencia et obtenta a
quodam abbate qui erat ordinis illius visitator.
Quod ut intellexit puella religiosa. recusauit
omino exire monasterium in domo secularium preter statuta
loca et consuetudinem ordinis commorari. et in periculosum
extraheretur. membra virginea per vicos et plateas ad
balnea deportari. Quapropter quo cum corriperet a so
rore germana quae erat eiusdem monasterii monialis.
per viriliter diceret. nunc sanabit te deus per sanitatem
tuam. nunc etiam asserente nunc nunc esse tempus antiquum in
quo deus miracula faciebat. recesserunt propter illius
pertinacia indignantes ea sibimetipsis relinquentes. Ipsa
vero formidans ne ea iniuria quod ordinauerunt de
portaretur. tota se dedit ad dominum. deprecando hum
liter dicens. Ei domine deus meus non sum idonea
te rogare nec digna exaudiri a te. Sed rogo

dnm meu btm domicu seruu tuu. ut sit mediator inter
me 2 te. ut suis meritis 2 pcibz mi ipetret bnficiu sa
nitatis. 2 tanta pcu istancia. tantaqz habundancia lac
marum interpellauit btm dnicu cu multu cor deuota
q data est ei in corde certa fiducia obtinendi. Denique
pr hanc vgnu vir nobilis dni vnet multu deuota fuerat
btoe dnico. et ei filias 2 totam qnedam ad domu suam
Cu qd dna scm nomal in illo se sentiret allenata.
cepit fanuliari qdam obuigatione btm inclamare dnm
cu eo q eius pces no stati exaudisset. Hue iteratis
pcibz 2 lacrimis interpellas in metis extasi posita.
vidit ipm cu duobz fribz apta cortina q an lectu
eius pendebat intrante. At illa cu esset a dacu q
nostre supplicat de sua sanitate rogabat. Cu scs
dicet. quare optas tu sanari. Rndit. Qut deuo
tius deo seruiret. si tu sue expedirz salute. At ille in
quit. Credere tibi tua in noie ihu xpi. Cu cu illa
dicet se illo mo posse. ille sb cappa pferes unctioz
nure 2 in cosuete fragilitate manu sua p unerit et
stati pfecte sanata. tibi credit libe. 2 interrogat.
p qmodu aut illi btus dnicus. Ner unctio pcio
sa 2 dulcis est. nerno 2 valde difficilis. Cuius
vbi cu puella quereret ronem. scus rndit. Ne unctio
dilcois dei signu e 2 figura. q reuera pciosa est.
qr illo pcio qpari pt. 2 qr in doms dei nll u me
lius est. Dulcis e. qr nchil dulcius caritate.
Difficil est. qr cito pdit 2 ni qualde caute custo
diatur. Ipa aut nocte apparuit btus dnicus

soroi sue dormitorio quiescenti dicēs. Ego sana
ui sororē tuā. Quiescēti ad sororē currēs. inuenit
eā sanatā plene deo 2 bto dmco gratias referente.
Cū aūt dcta puella iuenīret se unctā etiā ung
tione sensibili. ergo cū bōbate p dies plēs
ap se illā unctiōz itinuit. nilli dicens. Tandē
cogēte reuerēcia 2 cōscia. mri sue 2 cōfessori suo
viro religioso aperuit ut doceret q̄ faceret de tā
sacr ap se repōita unctione. Cū aūt ptulisset
qd i bōbate erat. ipe cōfessor 2 mr 2 soror tā
ta 2 tā noua suauissima odorus fragrāciā sūt
pfusi. ut nilla possent ei aromata q̄pari. Dic
nm. honeste p sone sensērūt 2 ituleruīt. puella
vero sic ēr sanata ē. ita itus ē celesti unctione
pfusa. 2 diuino amore sucēsa. i hūilitate mlta
dno seruēs 2 feruore. Hoc miracli cū magna
diligēcia enumauit 2 scp sic frat yuo. por
pūcialis i tria scta. vir tocq scitatis 2 ēligioīs.
apud deū 2 hoīes gīōso. 2 i ligiis plibz optimo
pdicator. quē ter frāre 2 ēgia tāseuntes mare
inuenerūt illic. 2 specialit dilexerūt 2 laudes
eius magnifice extulerunt.

De ydropico sa
nato. c.m 5 6.m

Fratres quidā tāseūtes p tria
ytalie. q̄ dicī de pede montis. pdicauerūt
q̄dā miracla de bto dmco. Quoz pdicationi
interfuit quidā q̄ habat frem ydropicū mon
struose inflatū. Et redītes domū narrauit
frat illa q audierat miracla. monēs eū ut bto

dmco vouet

ut sibi sanitatem conferret. Ad infirmum devotissime fecit.
Et ecce illi dormienti apparuit beatus dominus. ventrem eius
apparuit immundicias extinxit extraxit non inferens molestiam
vel dolorem. et iterum manu sua ventrem eius solidavit.
Igitur expergefactus infirmus et sanitatem iuvenis visione oculis
admiratur. et cum omnium medicorum opinionem sanus et gratul
antes deo et beato domino fratrum suorum gratias multas egit.

De domo ad tuo cadaver eius augmentato xlvi

Sicilia insula quidem plana fuit multum deo multum
devota. et fratribus valde obsequiosa. viro tui sui non
modicum adiutantes. Contigit autem festivo tempore vinum
conventui frum deficere. Non ipso nescente viro singulis
diebus eis vinum mittebat. Cum igitur pressuram temporis tui propter
familiae propter. tui propter fratrum multitudinem. vinum invegete
defecisset. contigit virum dei fecisse petere de vase illo. et cum
missum fuisset. et nihil aliud quam fex ibi invenisset. stu
pet ancilla. et domine suae clamoris nuntiat. Haec audiens
iterum ad vegetem mittit ancillam. et timens vehe
menter ne marito tuum multum fatiat. et iuvenum occasione
a frum devotione intralhat. genibus intra positis beatum
dominum invocat. et firmam de meritis eius fide concipiens
tertio vacuam ad vegetem ancillam remittit. Haec
murmurando vadens tantum vinum habundantem
repit. ac si nunquam aliquam fuisset extractum. Mira res
et a domino vere facta. Unum enim quod illi familiae ad
mensem et ad dimidium sufficere consueverat. tam fa
miliae omnem quam fratribus per unum menses illud deo multi
plicate sufficit. De quo cum vir eius miraretur quam plurimum
audiunt. quod tantas personas in statione publica predicum
miraculum publicate. Nam enim dum fratribus enarraverat
illud totum. Dum domum reversus requirit quis vinum

illud tm̄ durare potuit. cū quadā cautela miraculū de
ridēs. ¶ Mulier aūt ipm̄ pre rdarguēs 2 miracule
serie narrās. deo 2 fribz eū fecit esse deuotū. ¶ Ad
miraculū valde notū est ī ptibz illis.

De ydropico eiq medicina curato c̄ 38

¶ Ecadē pria ī castro qd dicit iohams fuit quidā
iuuenis qui ydropisis morbo uentre mira turgidi
tate ī flatū ceteris mēbris gracilitate debilitatum
habebat. ut iā morte exspectaret vicinā. Altū pau
ptate ꝗuatq cogebat exire ad cāpos ut faciēdū
de lignis apportaret. qui semp̄ vix portare valebat.
¶ Cū aūt quadā die ī cāpo iacet 2 sua miseria grui
vocibz deploraret. mr̄ fletq recolēs q̄ bēūs dīnus
ad se clamātibz sibi ueniret. fecit votū mr̄ se. q̄ fribz
morātibz ī plana seruiret. p̄ānū si eius meritis sa
naret. ¶ Igit ānō de lecto surgēt ī quo iacebat. vidit
ut sibi videbat frēz vnū astantē sibi. ¶ Hui extendit
manū suā versq arborē sambuci. sub qua idē iace
bat. 2 ait. ¶ Accipe folia huiq sambuci 2 tere 2 bibe
sucū eiq. 2 sanaberis. ¶ Huo dīto disparuit. Surgēs
aūt statī cū lapidibz triuit. expressit. bibit. 2 illico
venter eiq solutq. 2 ipe plene curatq est. 2 fascem
magnū de lignis baculās ī columnis a sua reduxit.
miraculi serie narrās. 2 valedicēs uiri ad domū
de plana venit. 2 eis p̄ānū ut vouēat deuote
seruiuit. p̄ oīa bēdictq deo. Amen

De quibdam tactu reliquiarū eiq sanatio 39

De morbo collii curato c̄

¶ Alius qdā leodien villicq eiusdē vrbis morbū patiebat
ī collo. pro quo loca sōr visitaueat multa. Et cū
minime curaret. rogauit p̄ore frm̄ p̄tor. ut secū

reliquias bti dmi ponet sup morbu. Quo fto. per
fram totmuo recepit sanitate. Hoc ipe in narrau.

Alius de diaorub; De tidre z vlcere curatu.

Eiusdē ciuitatis morbu grue cu tumore magno
z vlcere tribili patebat. ita q de vita eius pen
tus desperabat. Tanto ei erat eius dolor z cruciato
q neq palpatoz media poterat sustinere. Frater
aut lamberto cu videret illius affluctioz p maria z dur
eu ut haberet deuotoz ad btm dmcu. qz p eu dns
faceret mirabilia multa. Iste statu rogau ut afferet
aqua ablutois reliquiaz bti dmi. Qua sup
locu aspsa. statu cepit dolor minui. z tumor euanes
cere. z sic e pfecte curatus. De fre ab osse sup
Erat quida i conuetu metheis crescēti curato
ab osse qd superueniebat ei tuuctat q e mr pug
nu z brachiu grauter patebat in manu. ita ut ti
meret p babili amitere vsu manus. Dup quo frequt
a medicis z cirurgicis habuit rusu. q no poss
curari n p tinsione. qd ei pclosu erat. p ter
venaz z neruoz ibide incursa. Contigit aut i vigi
lia marie magdalene patrone i conuentu pdto
q duo fres venientes de remotis ptibz theutone
hora qua parat altare. p nona intrauerat chorū
ad bndcone. Frat aut qui patebat i manu
vnus erat de pentibz cu sacrista. Qui dimittes
altare. fribz bndcoz dederut. Et surgentes a
bndcone dixerut. Detulimus nobiscu de pul
ueribz bti dmi pribz nri. Frat aut ille qui pa
tebat i manu audito noie bti dmi. z adiectu
reliquiaz eius repletus deuotione z mentis exultatione
ii modica. cepit dicere corde z ore. pr pr. bene
ueneris ad nos. z secdo fres sacris reliqias

ad altare deferentes. plaudēs mānibz. post eos m
cessant. pz pz bñueneris clamabat. Et accedēs
ad altare. reliquias accipiēs cū duabz mānibus
2 eas deosculās. sbito ē ab ossis illius pcio libat.
Et cū recedēt ab altari. videbat quasdā īmundicias
circa lampadē in medio tāgēdo 2 mūdando lam
padē. manus aliqntulū sordidauit. Et vadēs ad la
uatorū. dū manus lauaret sentit cūr primo ab ossis
illius pcio se curatū. 2 p gaudio illoris mānibz cur
rēs ad priorē qui erat ī capto. curatū ī aduentu
reliquiarū bti dñici se ondit.

Hoc cū esset mirabile ī oculis frm 2 diuulgaretur
p domū. Frat quidā decānēs ī infirmitorio. q
tormombz ventris grauissime torquebat. hec audi
ens. petit deuote sacras reliquias bti dñici sibi
afferri. 2 ad tactū earū alleuiatū se a suis do
loribz asseruit 2 sanatū. De quartana ad
Quidā frat conuersus cui ordo fugata. 20
ī conuentu eodē. febre quartana diutissime
laborās 2 ita grauissime afflicta. 2 valde turpiter
habēs caput īflatū. dū ī vigilia primi festi bti
dñici horas sue accessionis exspectaret. por cū visi
tauit. Et dū quereret ab eo. frat quō vob est. ri
dit. Accessioz mea exspecto. Et por ad eum
Dorēs 2 de meritis bti dñici. 2 vos ab hac
2 ab alis accessionibz in sentiorē liberare.
Et frater conuersus ad porē. Credo firmiter

q̃ si vos p̃ repitis febu er pte Dei 2 er pte bti dñi
ne me ãplꝰ vexaret. q̃ curaret. Tũc por suãpta
de dei bonitate 2 meritis bti dñi fiducia. ipauit
febu q̃ dimittet eũ. 2 ne ãplꝰ affligat illũ. Cõti
nuo dimisit eũ febus. Nec illã aresiozꝰ neq; alia
sensit postea frat ille. Dilꝰ 2 ab iflacõe rapitus
est plene libeato. Et h̃ retulit prior p̃ dñis. frat
Jacobꝰ. vir magne fame in gro ordinis. Deh̃c.

Ulgata ps. de bte meozie in gro iordanie.

De mãdicia eius. 2 De mia ei.
q̃ primo paupi dabat. 3 De ingl̃o q̃ dedit.
2 i aria firo vidit. 4 De ingressu ipi. 2 visiõe
fontis. 5 De pietate ei ad paupes 2 ad fres.
6 De nouito q̃ a tẽptacõe p ord nẽ libeat.
7 De orõne 2 mio oradi. 2 meditacõe ei. et q̃
iter se hebat i via. 8. De pambꝰ paupibus
datis 2 mltiplicatis. 9 De fluiu sanguis
ei orõne restricto. 10 De sacerdote a q̃rtana
sanato. 11 De gra p̃dicandi quã dedeat ei
dñs. 12 De mltitudie scolariũ quos ad ordiẽ
trahit. 13 De efficacia vbozꝰ ei. 14 De
nobili qui volẽs eũ ordẽ viso eo q̃ ersa est. 14
De frẽ spũ blasphemie tẽptato q̃ vbi efficacia
sedauit. 16 De rõpũcto clerico cui rõtmẽtã
ipetrauit. 17 De aiali silueſtri qd se ei do
mesticũ pbuit. 18 De frẽ quẽ a grauissima
febre sanauit. 19 De eo quẽ rõsolacõe sua

2 firm oratione restituit. 20 De humilitate sua: 2
qualiter honorem declinauit. 21 De pena eius.
De amissione vnius oculi. 2 qualiter se consolabat. 22
De abstractione eius ab exterioribus. 2 de triglo qd ad
dutit. 23 De deuotione eius ad btam ma
riam. 24 De bta virgine q ei apparuit 2 quia or
dinem ipetrauit. 26 Qt bta maria ei legem
cum anglis astitit. 27 Qt ipam cum filio fres sig
nantem vidit. 28 Qt bta maria ad eius consilium qda
qp liberauerat diuisit. 29 Qualiter eum infirmum dya
sb spe bom temptauit. 30 Qualiter ei sicem dyabolus potum
mortis obtulit. 31 Qualiter dyabolus cum eo pacem fac
volut. 32 Qualiter ei mortem voluit sz non potuit.
33 Qualiter eum elationem deuitem temptauit. 34 Qua
liter eum p odorem deterre voluit. 35 De lata
paupertate ipius. 36 De muliere q libenter fres
iuuto marito recepit hospicio. vl predio. 37
De muliere qp a veneno 2 pmo liberauit. 38
De visione 2 miraculis in morte eiusdem. 39 De
obitu eius reuelatione. 40 De sororiali ab
eo consolata. 41 De poussa sanata. 42
De carmelita in suo ordine confirmato ab ipo. 43
De fre murmuratione punito qp dns adiuorantes
eius sanauit. 44 De muliere eius abortiuus
reuixit. 45 De prudentibus risis. 2 vbis eius.

De mundicia eius capitulum primum.

Deseo ac venerabili pre nro fre iordane.

sed magis ordis p̃torū. vti dñi dignissimo sucessore. aliq̃ cū magēti i dagrande q̃sita. 2 q̃ vidimus 2 audiuimus ab eo. iuuāte dño disserem⁹. ad dei glōz. 2 legēciū vtilitatē.

In primis diem⁹ eū tāq̃ speculū tocius religionis. 2 vtutis exemplar utpote virū qui castitōmāmētis 2 corpis. dicēt q̃ seruasse illesam.

De mā q̃ primo pauperi dabat. 8m. 2m

Hic quoq̃ pietatē q̃ secūm aplīn vtilis est ad oia. nō solū i religiōe. sē etiā cristenismo. sibi plenissime vēdicauit. Erat cū sup miseros 2 afflictos pia gestās viscera. ita q̃ iuro vl' iuuāq̃ licet nō esset pecūiosus. aliq̃s pauper sine eleemosina recessert ab eo. Dz marie pauperi sibi p̃ occurēti. etiā si nō petēt solitus erat dare.

De angelo. q̃ dedit 2 i crucifixo tuēt. 3m

Semel cōtigit. cū ipe theolō. studio. pisius opam daret. 2 cōsuetudīs suc esset. q̃ oī nocte surgēt ad matutinas. Quadā nocte sollēpn cū surgēt subito. cū ia ad mat̃ credēt esse pulsatū. Dū solā cappā. sup camisia iduens. 2 angelō se p̃ mitēs. festinātē ad ecclīāz peruenit. Cui ilico pauper occurrit eleāz petēs. Qui nichil inuenīs pauperi q̃ daret. corugia dedit. Cū aūt ad ecclīāz veniēs eā clausā inuenisset. q̃ pulsatū ut crediderat nodū erat. circundui mansit ad

foores eme. donec mistri surgerent et eam aperet.
Quia cu intrasset. et am crucifixu oraret. ipm devote
et frequenter ispiaes. vidit corrigia ipa cinctu. q am
modicu panpi dederat crucifixi. De m
gressu ipig et visione fontis. qm

Qd g baccalarig esset in theologia. pisius
receptus e ad ordine a bone meorie fre regi
naldo. qnda de cano sci amam aurelianen.
vicario sci domici. In cui felici obitu. visio
mirabilis cuida religioso viro apparuit. Videbat
em i claustro bi jacobi pisig. fonte limpidissi
subito aperiri. et p illu riuu magnu i cede loro
orum. Qui discurres p urbis plateas et inde p
tom patria lauabat. potabat. et letificabat omis.
et superestes. usq ad mare currebat. Reveri em
post obitu bi regnaldi. dis pr surrexit. q primo
legendo pisig cuia gelu luce gridissime. et p pre
dicando discurres p orbe. fere xx.ti ams. cita mare
et ultra vbo et exemplo. aniiciias ihm xpm. et
mat plures q mille traxisse ad ordine. gratig
deo. prelatis. et eme romane devotig. clerii et plu
ducres. et ad intrandu regniu dei iuitas. Con
sumavit aut bitis pr cursu suu cu bto clemete
in mari. et ibi addim via venes. sme i pedimeto
dei potenia i trouit. De pietate ei ad pauperes

In religione tm in eo pietas habundavit ut
freq ter se gruceret tuicas. du abularet per

vias. nudos tegēs pro xpo. Quip quo frēs sepere
prehenderūt eū. aut etiā accusauerūt. aliqn i ca
plo generali. Fribz aūt i tm eāt māsuetq 2 pig
nō solū cōpatiendo ifirmitatibz 2 subueiendo
sdm posse eorū nūbz ꝫ etiā mtdū. pcedo hūa
ms tnsgressiōibz. ut plures ipa pietatis vtu
te. ipa attritiōis māsuetudie. frēs corrigere.
q austeritatis disciplīa q̄uis 2 hanc sdm
tpr 2 loū 2 psonas. hēc optie. ab eo qui docet
de oibz doctq esset. Tēptatq aūt 2 ifirmis.
sepū 2 cōpassibile exhibebat. sua pnia sepius
visitando. 2 eos vbis 2 exemplis. 2 exhortaciōibz
2 orōibz q fouendo. Dn cōsuetudo illi eāt. cū ad
aliq̄ qucitū vēiret. visitare ifirmos. ad mēsā
sua vocare nouitios. 2 si essent aliqui tēptati
inquire. ut magis cōsolaret eosdem.

De nouitio q̄ a tēptacōe p ordz libauit.

Contigit cū semel vem ssz bonomam.
q frēs direūt ei de quodā nouitio tur
bato ad extrū. fuēat nāq adeo delicatq. 2 sin
gularis vite i sclo. Tuestibz. i lēis. ornamētis.
cibis. lupibz 2 reteris delēciōibz carnis. q ne
cebat q̄ eēt afflictio ul angustia spr. nisi
quō liēli studio se applicabat. In quo nitm
pferebat. ut i seqti āno possz cōmēiari. Nūq̄
ifirmatq fuēat. raro iratq. nūq̄ ñ i pascue
ieunauerat. rarissime a carnibz ñ i sertis fe
ris abstinuerat. nūq̄ cōfessq fuerat. 2 eorū

q̃m etiam dñi nihil p̃ter dñicã orõnẽ sciebat.
Hic quadã die. cũ veiss̃ ad fres̃. q̃ mem curia
litate. cũ negare nesciret. ordinẽ est ingressa.
Dz mor pcinxit. et oia q̃ videbat z sentiebat.
sibi mors altera videbant. Comedere no poterat.
aut dormire. z licet vir fuiss̃ unity. mtm sur
rendit eũ tẽptacõ. q̃ sb̃ pretẽtu qui eũ ad
ordinẽ trayeat. p̃ cuiẽ voluit cũ psalterio qd̃
tenebat. Dic g̃ tẽptatũ mgr̃ iordanis iuices
dñi frem audiẽs q̃ thedaldo vouet. repit eũ cõforte
et ipo nõie dicẽs. Thedaldo dicit quasi tendẽs ad
alta. Et p̃ alia q̃ monta. ducẽs eũ ad altare bti
nycolai. monuit eũ. ut fleris g̃ eis bz. dicẽt pi nr.
Nulla enim orõnẽ alia sciebat. Ipe vero positis mã
bus sup̃ caput eius. repit toto cordis affectũ dñm dẽp
cari. ut oez tẽptacõz cordis auferret ab eo. Dũ
g̃ multũ orõnẽ p̃tenderet videbat nouiter q̃ da
dulcedinẽ intrare paulatim. z q̃ da
cordis sentire immutacõz. Eleuatis denique mã
bz a capite visũ est sibi ut postea plibz fribz ritu
lit. q̃ due manus stringẽtes cor eius sbito eleuarẽt
a mẽte. z aim eius in magã tãquillitate z dulce
die remaneret. Remasit aut adeo cõsolatus z forties.
ut multos labores sustineret in ordine. z pla vtiter
fecit in eodem. De orõne z mõo oãdi z medi
tacõe eius z q̃liter se hebat in dia. Nn
O Karia spiãlis huius scõ fuit collata a dno.
quã nec cura officii curta fres̃ nec viarum

laboribz varijs. neqz aliq̃ occupacõe seu sollicitudĩe negligẽt. ¶ Ipsos sug ĩ ordine eãt flentes genibz. iũctis manibz. erecto corpe. nũc etiã diu sedendo orare. nũc ũ. q nũc ũ. q vni. nullatenus quis possit ãbulare de facili. Hanc aũt post cõplet. 2 mat. horas hi faciebat. Lacrimarũ aũt erat mlitax. ꝓ quas oculoz ĩfirmitatẽ grauẽ credit̃ incurrisse. In meditacõibz aũt se totũ dedẽt. siue ĩ domo siue ĩ itinẽ 2 ĩ eis mirã dulcedinẽ sentiebat. Et hi eãt inos eig ĩ via. Totũ tpꝰ ordibz 2 meditacõibz dare. ñ qñ ul' diuinũ officiũ. ul' de aliq̃ vtili cũ sociis cõferet q̃ tũ ita faciebat hõ. 2 idẽ facẽ socios hortabat. Dũ sepe seorsũ a fribz ibat. aliqñ ante. Ihũ nrã i deprão. ul' salue regina. cũ lacrimis cãtabat. alta voce ꝓ viã. 2 affectũ toto mtis eig meditacõibz 2 dulcedĩe cordis. aliqñ a fribz obiurabat. Nullo tũ eũ turbatũ q̃ demanõe interiꝰ vidit aut querentẽ aliqñ. aut socios culpantẽ. quin potiꝰ alios ĩtendũ turbatos cõfortẽdo dicebat. Nõ ut reni. qꝰ totũ ẽ de via dei.

De pãibz pauperibz dat 8m

Quodã tempe 2 mlĩplicatis de lõbardia ĩ theutonia vadẽs. venit ad villã q̃ vocat̃ diu. sita ĩ alpibz. hñs secũ duos fres. 2 vnũ clericũ scolarẽ. qui ꝓ fratẽ 2 frat. qui etiã ĩ illo loco deserto eig ministrauit. Deficientes g̃ lassi 2 famelici. ad domũ

In via solebat cantare hymnos pie

cuiusdam tabularij. rogabat ut eis velocius mensam
munera apparet. Et ille. nō inquit habeo panes qui
an vos tuli sicerunt hi pl'es. qui omis qui hi rapti sunt
cō sup serunt. duobus exceptis panibus. quos in ferami
lie reseruam. Dic hij qui sti mi tantos. Cum ille
supplicat dixerunt. Apponite mihi quod habes. nam multum
egemus. Appositis illis duobus panibus. mgr iordanis
data benedictione. repit illos per largas eleas iter pau
peres diuidere. Dum hospes et fres vehementer turbati
dixerunt. Quid facitis dne. An nescitis. quod panes
iuenire nō potuit. Et hospes etiam. clausit ostium. ne
pauperes intraret. Mgr vero iussit ut aperet. et
iterum repit dare. ita ut xxx eleas daret. adeo mag
nas. ut singulis sufficere posset. Comederunt et ipsi
nimis et saciati sunt. tamque illis supfuit. quod hospes cum
vxore et tota familia. ad pnam refectionis habuisset
satis. Cuius viso miraculo dixit. Vere hic homo
sanctus est. et noluit a dno eliro petiu aliquid prandij.
Et impleuit lagunculas eius vino. ut in via fratribus
daret, ad bibendum. De fluxu sanguinis eius
Postea mgr oratione restricto. capitulum ix
vsus turingia diriges iter suum. in villa
quod dicitur zugur. quod fabrum. quod fluxum sanguinis
multis annis per nares passus fuerat. ita quod xxx
vicibus per die et nocte fluebat. quinta fide et
deuotione ipius tactu manus. et oratione sua in eodem
instanti perfecte sanauit.
De sacerdote a quartana sanato capitulum x

Hde venēs ī villā q̄ vocat² veterem. ūcit sacer
dotē q̄rtana lōgo tpe laborantē. qui iā fere ōino
corpe deferebat² ī medios tōm sbam q̄ sup̄ serat. ꝗ
frustra. Nunc mgr audita cōfessiōe sua. q̄ī pōita
pna. suis p̄ibz p̄ sam a dño obtinuit sanitatē.
sic idē sacdos p̄ q̄ fribz ī tulit. cū lacrimis sci viri
magnificās scitatem. Dns de cura cōe oculi
Cū alia vice cū sset p alpes fab' quidā ꝗ calore
formatis. visū amserat vmq̄ oculi. ab eo cruce
signo tactq̄. statim visū plene ī ꝓpauit.
De gra p̄dicādi quā dedēat ei dns/ ||||
Alia vbī dei. ² p̄dicādi officū. dns p̄ fuit adeo
gnōsa ² forues. ut vir ei silis sit inventus. Ded'
ei ei dns q̄dā p̄ogatiua ² gratiz spāle ī p̄dicādo.
ꝗ etiā familiarit' colloq̄do. ut vbicūq̄ ² cū quib
cūq̄ cert ignotis sp̄ habūdarz eloquys p̄pis ² effi
cacibz fulgerz crēplis. ita q̄ sēdm cōditionē
cuiq̄ cūq̄. cuilibz loqueret². cuiq̄ satisfacēt. q̄libz
hortaret². Dū omīs ei eloqua sacebāt. ꝓpt' qd'
dyabolq̄ plimū ei īuidēs de eo aliqū q̄ questus e.
laborās si quō eū a p̄dicatiōe posset auertere.
sicut patebit. De multitudīe scolariū q̄s
Frequentabat aūt ciuitates. ad audiēdū trit. ²
Dū quadragessima vno ano p̄ sig. alio
bonome facebat. Nū cōuēto eo ibi morāte apū
alucaria videbātur q̄ plimis itrātibz. ² multis
ex hinc ad diūsas p̄uīcias cū nūssis ab eo.
Dū cū vēiebat multas faciebat fieri tumbas.

habes fiduciam in deo qui mittet fres. ¶ Multo
autem ex ispirito intrabat. qui vir vestes poterant
iuenire. ¶ Dum semel in festo purificationis recepit ad
ordinem xx.ti. et unum scolares pisin. ubi fuit maxima
effusio lacrimarum. ¶ Nam fres ex una parte flebat.
pro gaudio. et scolares pro dolore de amissione seu
separatione suorum. ¶ De numero istorum fuerunt plures qui
post rexerunt in theologia in locis diuersis. ¶ Inter quos
etiam fuit iuuenis quidam teutonicus. qui magis plures
repulerunt propter immanem iuuentutem. ¶ Dixit quidam alius xx.
se in simul stant. durum videbat magno repellere. cum erum
starent fere mille scolares. ¶ Dixit coram omnibus
subridendo. ¶ Unus ex vobis fuit ordinem nobis. ¶ Non
dicebat propter iuuenem illum. ¶ Dum cum vestiarius non
detulisset nisi xx.ti para vestium. oportuit quod fres exue
ret se. unus cappa. alius tunica. alius scapulari. quia non
poterat vestiarius exuere de capito. pro multitudine
scolarium qui astabant. ¶ Dum iste frater iuuenis in tum
profecit. quod postea fuit lector et optimus predicator.
¶ Ire frequenter obligauit deum pro biblia sua
pro solutione debitorum scolarium qui intrabant.

De efficacia oborum eius. c.m 13.m

¶ Dum in quodam festo. fro sermone. quidam scolare
recepit. et plures adeerant scolares. vbum
dimittes aut. ¶ Dixit alius veni ad magnum festum
et commune iret solus. nunquam adeo socius eius esset
in turnales. quod nullus veller eum associare. Ecce

videns hum̄ q̄ iste ad magnū festū dñi auctē iuuatus est. Num eū solū p̄mittis abire? Mira res. Qbū em̄ eiꝰ tāte virtutis fuit q̄ mor q̄dā scolaris qui p̄us nullaꝫ voluntatē mtrādi habuerat: mor i medio p̄silit dicēs. Mgr: ecce ad vbū vrm. ipm̄ associot nōie ihū xpi. 2 sic tū eo p̄it est recepto. ¶ Cū quida frat tēptaretur. 2 cōn modū doleret: q̄ nō poteat accessū ad ipm̄ hre. Quadā die cū veniret ad ipm̄. inuenit eū dicētē vigilias pro mortuis. Et tūc frcepit dicē vigilias cū ipo ex pte opposita. Et cū vsiculū illū dicēt. Credo vidē bō dñi i tra viuēciū: mgr rīdit deuote 2 meroste. Exspecta dñm viriliter age 2 cōfortet cor tuū 2 sustine dñm Mor g̃ recepit frat in hor vbo tāq̄ ore pphetico plato magnā cōsolacoꝫ. Et qui tēptatꝰ venerat cōsolatus recessit. De nobili q̄ volēs eū

Qdm idē mgr padue ocide viso ꝯ vsq̄ ē p̄x

vbi tūc eat studiū magnū. istātissime p̄dicaret. recepit q̄dā theutonicū. gnie nobile. ate floridū. moribꝫ grōsū. Cū mgr 2 soci p̄sūetes ingressū. tāq̄ imst. dyā. q̄dā mulierē sedū carnē formosā ꝛeo i camera cōclusertit ut p voluntatē carnis mētē eiꝰ auteret a p̄posito sō. Dꝫ r. eū vicit 2 ad ordnē fōcꝰ tradit. Cum ecā postmodū mgrm suū ad ordnē induxit. Denq̄ p̄ eiꝰ potēs 2 diues valde

alium filium non habebat. Dum audiens migressum
filij. ad mortem turbatus. cum multo comitatu venit
in lombardiam. ponens firmit. ut qui filium retineret
vel magrum iordanem occidet. Cum ergo quodam die
cum sociis equitans. magrum iordanem obuiam
haberet. turbato vultu. et rubido clamore. re-
put quasi ab alio fere quere. vbi est magr iordanis.
nescis illum esse. Ille veo meor dei qui aut eum
deus. ego sum. leta facie. et humili corde. respondit.
Ego sum magr iordanis. Nor ille sum vnus vtu
te p̄ scriptis ex vbo veritatis. prostratus. pedes
eius humiliter se prostrauit. petens qui in corde suo
con eum corepat. cum lacrimis confitendo et ait. Ja de fi
lio meo consolacione recepta. tibi promitto. qui cum isto
apparatu. ancilla ad tuam meam redeam. vadam vlt mar
in seruicium dei. Quod et fecit. hinc in comitatu fere
rentum equitatuum. De fere spm blasphemie
temptato qui vbi efficacia sedauit. xl.

Quidam fuit fuit in quodam quentu vicino
bonome. qui ob minuam contemplacioz et m
nestigacioz de deo. in tm recidit nubulum cordis
vriam videret sibi credere. quod deus non esset. Contig
aut pore illius conuetus. ire bonomam. Quum ordiens
dum firis tribulacioz. magno iordani exposuit. et
quo ut suasionibz. ut septis ut rombz firis potuit
temptacio mitigari. Cum magr ait. Quor dicis
ea ex pte mea. qui ipse ita bn credat sicut ego.

Ad conuentū suū ꝗ redies por. stati ut vbū mgri
fri retulit. ꝗsi de ꝗnu sopno eurgilas ait. Cre
ueū dixit mgr: ego eū optie credo. q deus sit.
Gratiq ab oī illa tēptacōe blasphemie. et beatq
ad plenū. De opūcto clico cui armēnā ipe
Qdā clerico ranctonēsi dyoc. ~~cui~~ cuit. pb
dū cōfitetur sed pisiq. ipo vuo dei. 2 iter re
tem cū lacrimis q queretur. q cōtinē nō possū. pius
pr qrīmo corde illi cōparēs. firma de deo cō
cepta fiducia ait. Dico tibi ter me. q nūq amp
plq her carnis tēptacio pualebit cōtra te. Qd
2 cōpletū est sū viri meritis. ut ipe clericq mlta
fribz i cōfessōe aptiuit. grās agēs deo.
De aīali silicest qd se ei domesticū pbuit
Legitur quodā tpe de lausāna. cū Ann
volēs vidē epm. qui i vicino erat. qua
valde se mutuo diligebāt. Cū ꝗ plēs fres
ipm prederet. 2 ipa iā cū sacrista lausanen
colloqs sequeret. ecce mustela coram fribus
pū sunt. Ingr fribz sbsistentibz an antrū qd mit
ucrat. mgr supueniens ait. Qd hic statis. Di
cūt ei. Nuia pulchrīa 2 cādidissīa bestiola i
trauit i cauea ist ā. Cūt mgr ictmās se deor
sū ait. Ingrede pulchra bestiola. ut nos te videa
mq. Dstati illa egredies i os foramīs. firo intu
tu respiciebat i eū. Cūt mgr sbsternēs an
teriorib pedib manū sua. alia manū dixit.

frēpter p caput eius. 2 dorsū eius qd' totū mustela sus
tinebat. Cui mgr dixit. Ad nō reuertere ad locū tuū.
2 bīdictus dnūs creator tuus. Dictū g' in antrum
se bestiola recepit. De fi-t q' a gīnussia febre
Erat quidā i cōuentu sanatus. 18.
fratrū ordīis. cognomīe q' mgr iordanis
nuncupāt. infra ānū nouiciatus sui gīnussia
febre laborauit. Huic cū mlt'tū debilē 2 grauatū.
btūs mgr cōspicēs. dixit. Di fidē mat filii habēs.
ab omī infirmitate tua cito posses liberari. At ille
cū ānīdisse se firmit' credē. mgr iordanis ponēs sibi
manū dixit. In nōie dnī. recipies sanitatē. 2 sta
tim ab omī febre curatus ē. De eo q' cōsolacōe sua
In primōcōe ordīis. sicut. 2 finis ordīis cōstituit
ad adtractōz solarū. sup omīs eat sollicitus. ita
ad seruacōz receptorū. sup omīs cur discretus.
Refulsēat enī ī eo. q'dā grā spūāl' ut nūq' ul
pa sua ul' negligēcia p'didit aliq'. ut cū rpōdere
posset. Ds quos dedisti mi. nō p'didi ex
eis q'q'. Vnū amisit p' sīe. q' cū quidā nouitius
cōptaret ad ordīē. prius pr. oī qua poterat
eū cōsolacōe fouebat. Cūq' ille nullā cōsola
cōz recipēt. f uestes 2 res suas instanter repetēt.
dixit ei mgr. q' ī crastinū eū liberaret. Eat
enī ānū pēthecoste. 2 frēs ad capitlū generale
venerūt. pacta g' p'cessōe ī albis. 2 oīb' rite
p'actis. dnūs frēz ī capitlū vocās rozā omīb'.

monuit dulcit. rogauit supplicit. vt manet. ne a
tata 2 tā scā societate recedet dyā. suadēte.
Tandē cū ille ī nullo emolliret cor suū misit eū
iuestiarā. ut pānos recipet sclāres. Interī tamē
ipe fribz dicit. Dulcem tū interī mānū dei.
2 fletis genibz. Dem creator spīt legēdo dicam.
Hum res ꝑ amāda. Nerdū ynū ꝯ pleuerunt.
et ecce ille toto mbre lacrimarū ꝓfusus. īmedūta
pli se pient. petēs veniā. 2 ordīs ꝓseuerantiā
dēm ꝓmittēs. Agunt deo grē. fribz exultātibz
cū timore. de frē ab ipa faute tartari liberato.
Ofert aūt post ī vita 2 scā. vtilis lēdor 2 gro
sus ꝑdicator existens. De hūilitate sua 2 ālit.
Vir adeo hūil. hōrē declināuit. 20
Ꝯ omēz pōpā scli 2 honorēs oblatos. dis
crete 2 sapiēter scuit declināre. Dū cū semel ve
nret bonomā. 2 tota cītas eiꝰ ꝑ sancto aduentu.
pressionalit exire obuiā vellz. hūilit ꝯato ꝗdu
declināuit a turba. 2 gurās ꝓ qua sdā semitas
ciuitatē tēgo. venit ad domū frm. Qd fuit
plibz ī exēplū. De patēcia eiꝰ c'' 21''
Vidā frat demomatꝰ fuit bonome. cū
ipsu cōtigit m claustro mgrm habere
obuiū. Qui eleuata manu dedit ei fortissiāz
alapā. Deūs aūt pr ut eāt ꝑditꝰ pacē 2 hūi
litatis vtute. altam mor ꝑbuit maxillam.
Qui vtutē eiꝰ nō ferēs. īclināto capite mor

vereamdus abressit. In capto aut gmiali. multu eluceba[t] eius humilis pacia. Na cu pcla
mare[t] a diffinitoribz de quocuq. 2 dre[t]
ei. q exausare se poss si vellet. humili voce di
cebat. Nuq credi debz latrom se exausanti.
Quo vbo multa edificata sunt. De ammsione
vmq ocli 2 qlie se cosolabat r.m 22.m

Dum iualescente gnu i firmitate ex toto
visu vmq ocli pdidiss. conuocatis fribz
i capitm dixit. Fres gnus agite deo. qz iam
pdidi vnu inimicu. Dz 2 rogate dnm ut aliu
fiei si sibi placz 2 m expedit reseruare dignet.
De abstractione eiq ab exteioribz 2 de cogito
Qd quis dice poss q no adutit. 23.m

Quo se ab exteioribz colligens, toto mtnq
ess. 2 nichil de foris cas cogitarz. ul. ppen
deret. Contigit eum senel q qda nobil 2 deuo
ta psona corrigia eiq pcuit 2 accepit. Qd cu
vir scus no haberz alia accepit sua. Dus
aliq tiulu aut tpis. cu migr sederz i quada rec
atione cu fribz. 2 corrigia illa. q fibula hebat ar
gentea. 2 finis pederet. accepit ea quida frat
2 eleuas ait. Quid est hoc migr. Nuq vos ar
gentea corrigia portatis. Ille aut ea diligenq
intuies ait. Deq meq quis apposuit hi. Certe
ego nuq attedi illud. Vn fres pederit aim
eiq. ad mteiora mtentu fuisse.

Erat ꝗ plimũ deuotꝰ dñe nre bte marie.
utpote quã sciebat ẽe sollicita. cura pmo
nõ; 2 custodia ordis. cui ei adutorio pcant
ipse. Dtcit aliqn frat quda curiosa. deuo
cõe explorãs 2 ausculãs ipm ãn altare bte
marie deuotꝰ orãte 2 sepiꝰ. Aue maria cũ
pondẽ dicẽte. Quẽ scis pr osculante deplen
dẽs. ait. Quis es tu? Ego sum mgr filiꝰ vest
b'toldꝰ. Cui ille. Pade fili quiescẽ. Qꝰ rndit.
Nõ mgr. Sed no volo ut dicatis m ꝗ mo oraba
tis. Tũc t: ipt scis pr et cepit ei exponẽ modũ
oronis. 2 specialit ad btãz mariã. 2 de p's sedm
lrãs huiꝰ nõis maria. ꝗ pmo dicẽt. Aue maris
stella. Deinde. Magfi. Ad te dñe leuaui. Retbuc
Induerte do. 2 Ad te leuaui. Et i fine smgl
cũ pꝰ gla. Aue maria. cũ genu flexõe. Et ad
icit. Dicã t' ex' fili p ꝗ videri poteis. quo
ipãz mirez rpi debeas laudare. De bta vgine
q ei apparuit x qnta ordi tpetuit c' 2'' y''.

Erat mgr quda. stabat ãn lm suũ orãs.
2 vidit btam vgine cũ quibusda comita
tã puell' p dormitoriũ eunte. 2 aspgente fres.
2 tellas eoz. vna puellaz bndtam aqꝰ portãte
ptrãsiuit aũt et tellã cuida fris. que non
aspsit. Atqui hꝰ videbat. cucurrit ad pedes
dne dicẽs. Obsecro dna dic mi q es tu.
2 quare hũc frem no aspsisti. Cui illa

modꝰ deuote salutandi B. V. Ma

mdit. Ego sū mat dei. 2 vēi visitaē hos frēs.
Istū ñ aspsi. qr nō ē patris. Dic ei ut se ꝑpat.
Diligo quidē spēali amōre ordīem tuū. 2 h mter
alia mlta habeo gratia. qr oia q facis 2 dicis.
a laude mea incipitis. 2 in ea finitis. Dñi ipe
tram a filio meo. ut nullus i ~~eōe~~ tuo possit diu
i mōrli psistere. quin a cito deprhendat. aut
cito penitēat. a ēt proiciat. ne ordīem meū
fedet. Qd btā maia ei legēti cū anglis astitit.
In morte cuiūdam fratris dīcte. ca 26.
Cū pō sermonē pulsū. dcūis pr nouā legere
laōz. quidā frat ob dormēs. vidit dnam
stantē i pulpitu habentē coronā aureā in
capite. 2 pallio mirī decorus. respicientē mte
tisse i legentē. Cūq finisset laōz. illa libū
cum pēs de manu illi. cepit mature p gdo
ānū ipm descendē. h mc mde assistētibz sōb.
mt quos vnū aliq tulū calui. maior ꝗ dig
mor videbat. Qui baculū portās i manu.
quasi viā facēs ipāz dnāz ꝑcedebat. frat
aūt q h videbat. estimās ipāz ēe btam ꝑ
gnē 2 ꝑcedentē paulū ul btīm dmīcū. qr ca
fuē fucāt calui. accedēs ad magrm āsumt
aū i illa laōe aliq sensisset dulcedīs ei qd
videat mānifestās. Qui ad vba ei arridēs
noluit aliq reuelare. Qd ipām mī filio frēs
signantē vidit. ca 27.

Narrat idem pr. i capl'o fribz. q' quidam fi-
deuotus vidit. 2 suspicatus sunt fratres.
q' ipsemet fuit. In eodem conuentu pisien. cum i
purificacione frēs inperet i mutatorum. Ecce venit ei
q' dna mra pressit ad altare cum filio. vbi sup thro
num patris sedit. dulcissime respicies frēs ad altare
mr more conuersos. Cum aut ad gla pri. i ch'mare
ipa apphesa filio dexta eos 2 totum chorum signauit.

Qd bta maria ad eum de filio q'dam q' libenter eat dum

Nobil' q'dam 2 pulchra puella. lit. c'm 28m

de

Na pre suo tonsura sub custodia patrum cum
spauit ab eo tutelam. incidit i corruptelam. Demum
i pregnata bis. eo suadente p curam. abortum.
i p'cem tno. cum patruo nō audens resistere. i barra
tum desperacionis corruit. illi audens factum reuela
re. Vnde cum quodam cultello. tam valide se pressit.
vt ipm ventre se mirabili apuit. Dum q' vlne
ris dolore sanata. q' dei mra visitata. de pcto
suo toto corde compunct. 2 cum lacrimis ad mrem mre
conversa deprcabat. ut soluta pietate illi succureret.
ne salte aia cum corpe pirz. Mox bta virgo ei as
tans. 2 corpis conferens sanitatem. p cepit ut se totam
consilio mgri cordatis q' i breui vetus eat submittet.
Qd ipa deuotissime complenit. 2 ord. cistercien. ipo
monente intrauit. i sco appolito p seuerans.

Temptauit eum
maligni spiritus

Qualiter eum i turmatum dia
bolus spe bom cepit c'm 2m 9m

sencl pisig. cū fuisset ī furnū sub mira fraudulēta sū
tatis. Venēs g ad portā ī forma venerāde pso
ne petit ꝗ ad magrīm iordanē deduci. Cū g de
ducto. cū eo habuisset aliqs familiares sermones.
postulauit frēs secedē. q̄si secreto loqtur cū
eo. Quo fto sic ait. Ego tu es capt hui sāt
simm ordis. 2 q̄si ī te respicūt oēs vmū sorū
frm. Q; si puū ul grāde a te exierit cont
religois fervore ꝗ laxatois vestigiū cū hma
na nia pna sit ad deliman dū. tu er indepe
nia reportab a dno. 2 ī tato ordine relinques
exemplū dissolucois. 2 ꝗbacois materiam.
Es em ī firmū ꝗ nō tm. ut nō possis carere
culcē 2 a carnib; abstinē. Q; si cras ul pō
cras. eadē dispēsacō fīt plō ul eque ī firmo
nō fiet. nī iudicū nimuris 2 turbacō orit.
Vnde rogo 2 cōsulo sic atten fiusti ꝗ ligois
er. ī alis. ita te pbeas ī istis. Dic ergo v
si pell iste vba sua colorās literata retessit. rūma
do aliq. ac si diceret ps. Credidit seruū dei sim
pler. vbis eius. 2 abstinuit multis diebz ab illis.
Dū in tm creuit eius debilitas. q vix sbsistere
valebat. Reuelatū aūt ei a dno. q qui illa
suggesreat dyabolus erat. qui eius vite 2 pdicacōibz
invidebat. Qualit ei sanctū dyabolus poni moras
Hia vite cū tnsiret bisūcū. obuiluit. ꝗ 2 ꝗ
aūq frēs ibi domū haberet. ꝗtigit eum

gnut mfirmari. Quadā g die cū vchēnt febrib;
eshias ī mmēsū situr; ecce mulieris hns mappā albā
ad collū. la gēnā vnu portās ī vna manu. ; ci
phū argēteū ī alia obtulit ei dicēs. Ego
porto vob optimū potū. de quo bibatis secure. q
nullo nocebit. Nu nō ignorās astucias eius. qme
dauit se deo. signis se signio crucis. statīq; dispuit.
Hecq; filēda deuotio. q̄ epc ; alij habuerunt.
ad eū. ex hys quē viderūt ī eo. ī signis sānitatis.
ob cuius reuerētiā quicūq; petierūt ; obtinuerūt.

Qualiter drabolus cū eo pacē facere voluit. ; ca xxvi

Ludūtq; e ipo mgro iordam. quīq; ipe dya.
q̄ quēdā q̄ obsessū tenebat multas. et
maledīta ī gemmnās ; mltas de eo grimoma
faciēs. q ei sua pcōe mltas aias sbtrahebat.
; ait. Ecce ego tecū feriā pactū q nūq; fies
tuos tēptabo spū. ul corpe verabo. si pmit
tas q nūq; de cetero pdicabis. Cui vir sānus
rndit. Absit q fedus ēa cū morte. ; pactum
faciā cū infirno. Qualiter ei nocere voluit sine

Qualiter potuit. ca xxvii

Ouidā alius fratē fuit
demoniatus bonōie. qui adeo fortis erat
q funes rūpebat ; vincla. ; ī fies seuēs. eis
mltas molestias ī ferebat. Demū toto corpe
ligatus ; resupinus ī lto dixit. mgro astāti.
O ecce si te mō habere. cōfringere te totū.
Quē mgr stati nubes dissolui dixit. Ecce

soluto es. Fac quod potes. Ille ueo non potuit se mouere. Tunc iam ait. O si nasum tuum tenere mordentes. Dens autem irrimans se ad os eius posuit nasum suum quem ipse in illo potuit ledere. Dum labus totum gens nasum leui tactu labebat. Qualiter eum claudere septauit. c. xxxiii.

Hanc uice cum frres. dicere septauit. c. xxxiii.

Omnis uituparz. aduentu in gro iordanis mira quada reuerentia assurgens eum laudauit de paupertatis gra singulari. de religiosis feruore. 2 omni pfectione quemcidas. ut p hor poss. eum in claudere deducere. Dum uir sanctus malignum astutias non ignorans ipsum sua ~~sua~~ humilitate confidit. Qualiter eum p odore deripere voluit. c. xxxiv.

Quum esset b sanctus pr bonoue. fratris eum septator pfudit odoribz. ut ipse manus suas abscondere ne alius redoleret. uerum ea de qua nodum sibi cosciens erat pdere suitate. Dum gestaret caliere tanta de ipso pdibat odorus suauitas. ut toto quieto in necessitate dulcedis mirare. Dum non e passus spr uitatis. malignum durdura re fallacias. Nam cum quada die celebraretur de sco spu. 2 Iudica dne nocentes me. p appulsandis septatoribz effuratz diret. 2 illud iuuare. Quia ossa mea diret zr mira deuotione pfusus est. ut reuera uideret ei omnis medulle ossium dei spu irrigari. Tunc ipse rogauit dnm. ut si ~~a~~ diabolicis odor dnus agere isidus.

alia uice gloriae ad claudere septauit xx // ad gloriae ad p odore deripere voluit xl

sua gra revelaret. Cor p spm cognovit. Hi anti qui
hostis extitisse figmentu. ut eu pripitarz p glam i ane.
2 ex tuc ressanit e mambz eius ille decepto[ris] odor.
Hi m suo libello mgr descripsit. 2 novitas pisinis
me pnte narrauit. De lata pauptate capitulum xxxvi

Quid cu uet dcus pz cu multas fribz.
ad caplm gniale pisis. quada die dispsit
fres p villa. ad pane pro pradio qrendu. man
das ut ad quedam fonte queuet. Qm cu reportas
sent modicu panis grossi. qui vix qtuor sufficisset.
prupes scus i note exultationis 2 laudis. vbo
2 ex. fres hortabat ad ide. Qz cu mlr qda
q eucmo vidisse male edificata dixit. Cum
vos sitis religiosi. quo ita mane 2 tu iocunde leta
mi. ~~letam~~ Intelliges autem ab eis. qui ppter defm
panis sic exultabat i dno. p quo pauperes erant.
cucurrit ad domu. 2 attulit eis pane 2 vnum
2 caseu i habudancia. sic cozz oro mbz qmedas.

De mulie q libet fres tuto marito irrepit hospitio
vel pradio. xxxvii.

Quedam dna i francia
deuota deo. fres recipiebat libenter. licet
viro eius ad modu displicerez. Cu gr recepisset
mgrm iordane cu socis. 2 ia cent i pradio.
vxor suspicitur maritu. 2 dissimulato do
lore. posuit se ad mensa. vbi autem tuetur bonu
vmu illa fribz ppinasse magis dolens clamau
ministro. vade cito 2 porta de vino meliori qd

qē m vegete illa. Hor aūt vro incedrit. q
illud cāt corruptū vt p turbarz vrōē. Aut nūq
attulit. ppmaut. Quo gustato. iūcūdū ē vnū ī sū
ma excellēcia bonū. Ille g̃ in famulū turbatus.
rubida voce dixit. Quare nō portasti de illo do
lio q dirēam tibi. Rūdit se pro cto tulisse. Ꝑ ꝓ
remittit z idē iūcūdū. Tūc cū furia surgēs. uur
ipemet hausit gustauit z optimū iūcūt. Et
corrupto vno ī bonū qūso. ipē ī melio conuersa
frūs ē amator frīm. vrōē iuitās ad eleēs dā
das. De muliere quā a veneno q pcto liberau c. 3. 7.

Mulier qdā ppt frequēte grauū pcōrum
reciduā anōz. lapsa ī desparōz. ut se
ocidēt venenosā aranēā deglutiuit. Mōte
aūt appmōpte q pūcta. repit cū lacrimis mrez
ime ī uocare. Audiuit utiq; voce dicentē sibi.
Frūt iordanis mīgr ordis ptoz venis ē mo
ipm vora mō. dicēs te a me ēe missa. z cōfi
tere illi. z salua eris. Vēit scūs. z cōfessa ē
peccatr. z cū vomitu pcōz aranēa z vene
nū euomuit. deo grās agēs pleissīe sanata.
De uligē q miraclis in morte eiusdem c. 3. 8.

Hanno dñi. ai. cr. 26.. ydib; feb. idē
mīgr iordanis. qui ī terra sām incēat
ad uitanda loca sēa z frēs. obyt ut patet
ilīs infra sēptis. Dēi lib; z dilās. Hon

2 cōuentu frm ꝓtor pusien. godefrido 2 reginaldo
dm ꝓpe pmarn salē 2 spr sēa cōsolacoz. Nouit
q̄ iundāte maris sencia ac suoz ipetu ꝓcellētes
ad litus. galleā in quadulcis pz in ingr iorda
ms. cū duobz frib alus. ipe 2 xīr. p sone alie
mortis vmclis libēati sūt ab hoc sēlo ueq̄.
Hup hoc cū hm nō paucat coz vrm. qz nobis
orphams. prus pz 2 deg tori cōsolacoīs rme
diū 2 post tēpestatē ꝓuidit tāquillū. Nā
dū iacerēt corpa ihuata ut testant qui de illo
naufragio euaserūt. 2 qui eos tradiderūt ꝓpis
mambz sepulture. luāaria de celo sup eos sin
gulis noctibz effulsērt. Dz 2 cruces sup eos
mlte vise sūt 2 a mltis. Ad qd mirac̄lm. lon
ī role afluentes. tāta odorus fragrāciā hauserūt.
ut uīr testionū coz qui p9 visa miracla eos
tres sepelierūt usq̄ p9 decē dies. odor nunq̄
ab coz mānbz nō recessit. Dz 2 p ciuitū se
pulte eius dē odorus suauitas larg emanau.
usq̄ q̄ fres de achon venerūt cū barta. 2 eos
ī suā ecīa cōstituerūt. Vbi dūs pz quiesūt. 2
mltis mlta bnficia pstat. Per oia bndcs de.

De obitus eius reuelando c. 3. 9.

Nōuentu lemouicēs. q̄ fuit de pmis odis. cāt
quidā fuit qui diligebat mlto affiū ingrm ior
danē. Nūu dū ānq̄ arta alpes inotuisset cū
sitq̄ eq̄. stabat semel ī ecīa p9 matutinas orās.

Cum q̃ dñus rore celi illustrassẽt cor eius subito obdormiunt. cui prius orassẽt p̃ magno deuote. quae esse audierat ultimate. Et ecce videbat ei q̃ essẽt in ripa cuidam aq̃. late ad modum et profunde. in qua videbat mortuos multos q̃si de aq̃ recent eductos. Et cum haec considerans miraret. videbat ipsum magnum q̃si abiteroribus aq̃ subito emergente. fixum in cruce iocundiore solito extensis manibus et pedibus. q̃ad modum solebat andreas depingi alacriter sine aliquo adiutorio ascendente in celum. Quem cum pondus fixi aspicet et stupet beatus pr aut. illi subridens. Nisi ego abiero. paracletus non veniet ad vos. Quo dño elevatis et confixis in cruce. ferebat magnibus in celum. Quo dispente. videbat dñus frat sigillum eius iacere in ora. Cum g̃ p̃ sibi innotuisset obitum eius et modum q̃ p̃tendebat. visio plenius intellexit.

De samonali ab eo solata. c̃ xl̃.

Eo tpe fuit in babacie ptibus in aqria monasterio cisterciensis ordis samonial quedam. vogo gradeua. noie liegardis. p quam dñus multa miracla fecit in vita. et etiam p̃ obitum eius. Hic beato pri iordam valde nota extitit et deuota. Huic cum xl̃ ans. in samonial habitum dño deseruisset. iam presenio non videt et lacrimis. in ipa vigilia nati... xpi beatus pr apparuit in hunc modum. Cum enim ipa ab hora diei prima usq̃ ad sexta oraret. nec solita deuocioz sentiret. tedere

repit. 2 mulier vba prupit. ¶ Bone dne qd hi
pacior. ¶ Certe si aliq aim in celo vl' m tm. q
pnit orarz. hrem. tale cordis duricia non
sentire. ¶ Illa cu lacrimis dnte. subito ante
metis eius oculos. frat quda cu lucida. cu gloriosi
appuit. q eu p claritatis magnitudine
no agnouit. ¶ Dn stupefta dixit. ¶ Quis es
dne. ¶ Ille ¶ Ego su frat cordatis. qndam
mgr ordis ptor. ¶ Ego de hor scdo ad glriz
tusum. 2 iter a plor. 2 ppliar choros sublima
tq sum. 2 mssus su ad te. ut te in festo isto gtus
sumo cosolarer. tu q ia scura esto. q in prio
e ut a deo coroneris. ¶ Psalmu vero Ds
miserat iuri 2 bn ir cu collta de spu sto. q me ro
gate p ordie uro dire pmisisti. usq in finem tuu
dre no obmittas. ¶ Dq h dispuit. ca mi tata con
solacoe qta pus nuq hucusq delinquens. ¶
Ver cade fere 2 simo alio dcus venerus pr cu
da frat ordis reuelauit. 2 q in or. sublimiu pre
latoru in celo locatq ect honorabilis sremate de
nostrauit. ¶ Q aut in vita ipius bre legendis p
ordine sut descripta.

De priorissa sancta

Scus pr sorore extellentis
vite instituit poussam in mosterio qda
soror. q p multos anos cu laudabili amistras
set. in illo officio. tendit in palisum. ita ut de lo
mouere no possit. sme subsidio ms stanu sibi

psalm dicendi singuli dicit q [illegible] meditand

vnde frequenter istam tussim petiit ab illo se officio
absolui. Dz conuentu reclamante. nunq̃ potuit
obtinere. eo q̃ utilior videtur ad regimen. sicut etiam
languida quam alia quamq̃. Accidit autem quadam
die. post obitum dni magistri iordanis. cum nos nulla mun
cula dicent a mlis. ad inuocationem nominis eius fra.
ut prudente conuentu. fieret a duabus sororibus
in gestatorio se portari in ecclia am altare. et emissis
sororibus deuote rogauit dnm iordanem. q̃ fir
miter credebat a xpo glorificatum. ut impetraret
ei a dno. q̃tenus ul cito moreretur. ut sic sorores
amplius non verarz. ul ut ipsa possit a prelatis or
dinis beneficium absolutionis ab officio obtinere.
qd exequi non valebat. vl daret sibi vitam sa
nitatis. per quam fieret idonea ad ipsum officium exequendum.
stati sensit sibi quidam vitrum infundi diuinitus.
et cepit pius vnum pedem dem alium ponere ex gesta
torium. dem surrexit et cepit deambulare per chorum.
ac si tentatus si ve ee sanata esset. Intim audiuit
nolam refectorii pulsari. surgere a prandio quem
tu. et pressit obuiam conuentui ad ecclam veniendum
tando. Miserere mei deus. Quam cum vidissent
iumores sorores primo. pressionaliter de refecto
rio exeuntes. mirabantur si vere porussa esset que
non consuetudinem sit ambulare erecta. Catorussa
autem cum antiquioribus ultimo exiens de refecto
rio. cum vidisset deambulare ire. quam reliquerat

ĩgestatorio paulo ante obmisso. ¶ Miserere mei dñe.
cepit alta voce. Te deum laudamus. 2 conuentu
altissime cantate. audientes vicinii clamorem ist m
consuetum. 2 timentes insultum ab aliquibus malignis
fieri sorores. venerunt cum armis pati defendere
illas. Dum ergo ex ordine ab ipsa priorissa pro fenestra
audiret. deum pro laudauerunt. De carmelitis in suo ordine confirmato ab ipso. c'' x'' 2''.

Erat quidam de ordine carmeli. ad recedendum. de ordine reputatus. Audito quod fi
lordais esset submersus. magis ac magis trebabat.
Nam apud se dicebat. Dannatus omnis qui seruit deo. a
iste bonus homo non fuit qui sit pius. aut deus non bu
remunerat eos. qui seruiunt sibi. Cum igitur mane
ad recedendum firmasset animum. ipsa nocte apparuit ei
persona pulchra cum luce in mensa stuens ipsum.
Cum tremens 2 stupens orabat dicens. Domine
ihu xpe adiuua me 2 onde nunquam hic sit. Et
statim rndit. Nec timeris frater bnne. quia ego sum
frater iordais de quo tu hesitabas. 2 saluus eris
omnis qui usque in finem seruit domino ihu xpo. et
disparuit ipso in omnibus consolato. Mor ipse frater
2 prior eiusdem ordinis frater symon. vir religiosus
2 venerabilis nunquam fribus narrauerunt.

Item de miraculis quibus loco mortis. sue contigerunt
2 quasi palam in actione vbi sanctum corpus eius quiescat
fuerunt. de scribere fres attediati sunt.

De fre minuriate puncto q̃ dns ad tuitionem eo sanauit

Multi fuit frm cauda. qui cū scie bone 2 auctis
alicuius videbat 2 q̃ ire ad remotū quentū 2 ignotū
sibi. Qd ipe molestē accipiēs ibat tota die. de
iuncta sibi pma minuritio. dicēs frequēter. Qd
feci. aut q̃ merui ego. Quare hō mūctū ē m.
Cū gr quada die audiēte socio q̃ sic minuriret. sb
uo paussit eū dns cui nichil occultū. 2 ad triū pstra
tus oib fere sensib est puatus. Inflata cār fa
ces. 2 os iflatū. 2 lingua magie igrossata ipm
os ita videbat iplere. ut meito crederet a deo
ppt pcta paussse. Frat aūt q̃ socius eius cār hō vides.
mlto dolore a dolore illius ptritus. timēs q̃ fusiōz
suā 2 ordis. q̃ facēt pemto ignorabat. Tali
aūt pturbacōe sollicito illi veit in mēte. dñi
mgri iordanis merita qui tūc obierat humilr inuo
care. Ait gr. O mgr iordanis pie pr. tu qui ordinē
hūc sic exaltasti. succure nūc in filio tuo. ne ordo
tuus q̃ fundat. i fro fris huius. Dic deus p pces
2 merita serui tui mgri iordanis libera nos a pi
culo isto. Dein q̃ sic ad frem alta voce clama
uit dicēs. Frat recognita q̃ ppt pcta tua 2 mi
nuit q̃ toto die replicabas hō cognit. Vnde fac
votū deo. 2 mgri iordanis. i corde tuo. q̃ si te libe
raucit cessabis a minuire. 2 obiāz tuā i pace
plebis. Infirmus gr ad vbū q̃ pūctus 2 ad se ali
q̃ tulū redicēs annuit nutu. Nā voce nō potuit

se ita spondé futurū. Admirāda dei vlcio. ꝗ plus
dignatio admirāda. Dtati ei ut fiat fecat votū
ī corde. 2 ad mgrm iordanē. ptes devote diverit.
mox recepit plene bñficiū sanitatis. obediēcaz
nō solū parent. ꝗ 2 hylariter gplens. Ñ vtrq
cor 2 diūsis locis poīti. fīt hūbto mgro ordinis
ordiniter retulerunt.

De mlere cuius oboz
cuq reuerte. c" q" q.ēm

Fuit ī praga
metropoli boheme. quidā ciuis nōie.
Conradq qgnomēto albz. qui habuit vxorē
nōie elizabeth. q partu ꝓpmqua. fr eqpter fetū
iā aiatū senserat ī vtero. ut solent sentire ꝗuide
mlieres. Dz tribz diebz aīaq paret nō sensit.
pro quo mlīū timebat. 2 ī se turbabat. Cū
aūt nocte partq grauit laboraret. devouit ī
fantilū si masculq eet sēo iordāi mgro ordis
frm pdicatorū. affirmās ī possibile eū nō ee
sām. cuq vitā 2 doctrīā tā gloriosā sepiq audie
rat. Di aūt feia essz devouit scē elizabeth. que
de nouo fuerat tūc canonizata. Nato q m
fante. q sunt ab obstetricibz utq masculs esset
ul feia. Rnderūt masculm ee ꝗ mortuum.
Tūc cepit mr ico solabilit eulare. Tressanter
pōcinnū ī nomīs bti iordāis. ut sibi redderet
filū suū. Cūq lī gerēt pene a noctis medio
faciebat sp aspica ad ifantē. Tandē ut ctio
erpuerent si viuēt tpe hyemis posuerūt pueru

lū i aq̃ frigidissimā. 2 nulla signa vite preperūt
ei. Cōsolabant aūt dnāz q astabāt. Dz illa
tamq̃ mr̃ p̃seuerabat bti iordanis aurilū iuoca
do. 2 dū diescēt. fent iūn aspia puerū. 2 ecce m
ūcto ē viuo. Vij grūs agēs deo. 2 bto iordan.
ipōsuit no" filio iordanis īmuracli testiomū qd
p ipm fereat deo. Et dū signū ad pmā i do
mū firm ptorū misit pro fribz. 2 ad illud m
raclm examinandū. missi fuerūt frat thymo
polonis tūc lctor pragēsis. 2 frat symon quōdā arch
dyaconis tūc sbpor eiusdē domis. Qui venē
tes ad locū iuenerūt vmūsa. sicē in narratione
pdcā fūt. cūctis qui aderāt sic se hzē attestan
bz veritati. De prudētibz rūlis ac ōbis eius.
Vlico quidā interrogauit. cap̄ 5 4ū
magrm iordanē dicēs. Mgr valet tūn
pz nr̃ i ore nro qui sumis laici 2 ignoramus
vtutē eis. sicut i ore clericorū. qui sciūt q̃ dicūt.
Rūdit mgr. Tantū valz lapis pciosus i ma
nu illis qui ignorat vtutē. sicē in manu illis qui
scit virtutem illius eius.
Dēit aliqn mgr iordānis ad fredericū ipa
torē. 2 cū sedissent sil' 2 diu tacuissent. tandē
ait mgr. Dnē ego discuro p multas pūcias.
pro officio meo. Vij mūdor q a me nō qrūtur
mores. Cui ipator rūdit. Ego nūcios meos
i omnibz pūcis 2 cuiis habeo. 2 oia sciō q̃ fūt

p mūdū. Cū mgr apt. Dnūs ihs xpr ōra nouēat
sic deus. 2 tamē a discplis q̄rebat de se dicēs. Quē
dicūt hoīes ēe filū hōis. Certe vos hō estis.
2 nesciis mlta q̄ dnt de vob. q̄ vos scire plimum
expediret. Dicit ēim de vob q̄ cōmas ḡuatis.
smās q̄ tēpntis. augurīs ītendītis. iudeis 2 sar-
mcis ītis fauetis cōsiliarīs vrīs nō acq̄escitis.
Dicitur xpi 2 bti pet successore. q̄ pr xpianor
2 dnūs nr spūalis ē nō honoratis. Et certe her
psona vram nō decet. 2 ita curialt m gressus
eum ī mltis cōtrerit.

¶ Cū ab eo quidā quereret quā regulā haberz
indit regl̄am p̄tor firm her ē bene ac honeste
vuē 2 dorē. q̄ tria petit dauid a deo dicens.
Domitatē 2 disciplmā 2 sciāz dore me.
Declaris quidā dixit eidē mgro. Mgr q̄
est q̄ nos sclares q̄ūqz dicimus mt nos. q̄ pr̄ qm
frēs vri 2 minores venerūt. nūq̄ fuit bonū
tpr ī terra. neqz portauit ita bn sic ān. Mgr
indit. Possem hoc negare si uelle. 2 ōnde
cōtrit. Dz esto mōstro vob q̄ h̄ iustū est.
Postq̄ ēim nos veīmus ī mūdū. docuimus
mundū q̄ gnoscē pcā mlta q̄ ān nō q̄gnos-
cebāt. 2 ab illis nolūt cauere. Dn sunt
illis ḡuora. qr pcīn scient q̄ missū ḡuus est.
ppt pcā vō hōm ḡuora. deus īmittit m
terra sterilitatē. sic dicit ꝓpha. Posuit

tria pcipuissima in vita.

ppt pcta sicta et ō vitata o grauiora punim.

terrā fructiferā i salsugine. a mal. ihi. i ca. Et ro
iuste immittit deus hodie sterilitatē 2 tēpestates. 2 plo
dico vobis. Nisi corrigatis vos. et q̄ scitis q̄ debe
tis facere. 2 a quo debetis cauere. adhuc peius fa
ciet vob. q̄ ipeiet qui nō mittit dicit i euāge.
Deus scienS voluntatē dni 2 nō faciēs plagis va
pulabit multis.

Cpe quo frat iohānes vicentinus bono me pdicās
fructū mirabilē fecit. 2 totā ferē lōbardiā mira
culorū 2 pdicationis grā. q monuit. 2 ad se vide
dū 2 audiendū trahebat. Venerūt nūcii bō
mēi. quos vocāt abasiatores. magm 2 litteram
ad magrīm existentē i taplo. cū diffinitoribz. et
alis fribz qui cōuenerūt ad taplm generale. pete
rūt et pte totius ciuitatis. q fiez iohānē pdicā.
nō remouerēt de ciuitate. Inter multas rōnes
hās pretendētes efficacē. 2 multū ponderātes. q
semīa ueāt i ciuitate vbū dei grōse. 2 fructus q
sperabāt seniōrib. de eius pdicatione. totū possēt i eius
absentia pdi. Ngr aūt q mēdata eorū deuotio
ne. 2 benuolētia quā habebāt ad ordinē. mdi.
i hūc mūdū. 2 dom dni. Illa rō quia vos allegat.
ut frat ioh. debeat hic morari. qz semīauit vobis
vbū dei. 2 possēt pure fructus si redderet. nō multum
mouet vos. qm nō ē ap. semīatores. q cū seia
uerit agrū vnū. apportet illi lōn suū. 2 iacēt
ibi quousq̄ videāt quō seia fructificet. Imo

potius qm̃ ēdāt semē 2 cāpū deo. Ita fortassis
expediret q̃ frat̃ ioh̃ iret ad semīandū v̄bū dei
alibi. sic̄ de saluatore scr̄ptū est. Qm̃ 2 alis
ciuitatib̄z oportz me p̄dicare v̄bū dei. Verūtām
ppt̄ amorē quē habemus ad ciuitatē. habēmus q̃ si
liū sup petīcōē vr̄a. a sociis nr̄is diffinitoribz.
2 faciemus tūc p vob̄. q̃ debeat sufficere vob̄.
Cum esset mag̃r iordanis i quadā abbatia as
terīcē cirūdederūt eū multi de mōchis. 2 dixerūt
ei. Mag̃r quō poterit durare ordo vr̄: q̃ nō ha
betis vn̄ vnuatis n̄ clerās. Et scitis q̃ hiz sit hodie
vob̄ mūdus deuotus. tūc scr̄ptū est i cuiā. q̃ refrigescet
caritas multorū. 2 tūc nō habebitis clās 2 definietis.
Ridet mag̃r cū omī tūā suetudīē. sūdo vob̄ rōna
bilit̄. et v̄bis vr̄is. q̃ p̄us deficet ordo vr̄: q̃ nr̄.
Respicatis i cuiā. 2 inuenietis q̃ istud refrigescet
caritas multorū. scr̄ptū est de qe illo. qm̃ habūdabit
iniquitas 2 erūt p̄secutōes intollerabiles. Tūc
autē bn̄ scitis q̃ p̄secutores 2 tyrānī illi. habun
dantes i mq̃tate. auferēt vob̄ bona vr̄a tpalia.
2 tūc vos q̃ nō q̃ sueti stis ire de loco ad locum.
2 querē clās. nūmo definietis. fīes autē nr̄i tunc
dispergent̄ 2 faciēt fructū maiorē. sic̄ apl̄i qm̃
dispersi fuerūt tpe p̄secutōis. Nec̄ ita trēbū
tur. ymo ibūt de loco ad locū duo 2 duo. 2 q̃rūt
victū suū. sic̄ q̃ sueti fuerūt. Et pl̄ dico vob̄.
q̃ illi qui vobis auferēt. dabūt eis libenter si

reapé voluerit. Quia multo.ns iā erpta sumus. qm emp
tores 2 pdones cū magno gaudio volūt nob fregp
ter dare. de illis q auferūt alys. si reapé vellemus.
¶ Cū mgr 10r. dedisset senel i via. viā de tūnis
suis. vni ribaldo qui simulat se paupem 2 ifir
mū. audit q portauit eā ad tabnā. Frat aūt
qui hi vidit dixit mgro. Ecce mgr quō bn dedi
tis tūnicā vrām. Nā ribaldo portauit eā ad
tabernā. Rndit mgr. Dic fen. qe credidi q
multū idigeret tamq paup 2 ifirmus. Et vi
debat ei valde pū sucurrere. Adhuc iudico
melius amisisse tūnicā. q pietatem.
¶ Cū pp ggg amisisset iqusitōes quorūdā nōstro
rū. quibusdā fribus. 2 ipi nō seruato iuris or.ne
deposuissent quosdā abbēs. qi inuenerūt eos
malos. 2 essent de hor pp. 2 cardinales turbat
itm ut vellet reuocare. q fres fecerant. supue
nies mgr. 2 volēs eos placare dixit. Dato
sce in fregpter audit q cū vellē dechāre ad
aliq abbaciā cisterciē. iuei itēdū viā quē
q ducit ad portā ita longā 2 circulare. q tedū
cat in 2 socius tm circuire. cū abbacia esset ante
oculos meos. 2 tūc aliquū pprata. 2 sic circuis
pueni ad portā. Di tūc in dixisset portarius.
frat p qua via veistis. 2 ego dicere. veni p
prata illa. 2 ipe dicet. nō veistis p via rām
reuitam retro 2 veiatis p via vsitata. aliqn

nō mīrabilis. nōne numa esset durata? Dic pr̄ sic
licet fīes nō venerīt p viā unīs. q̄ forte videbat eis
minus plena ad dēpositionē istā. cū bn̄ fuerīt dig
nū huius dēpositionē abbēs sic potestis defacile sa
re si placet qd̄ fīm̄ ē p q̄ nūq̄ viā ad lī deuētū sit. ordinē
¶ Cū semel quereret cur artiste fregēt intrarēt 2 theolo
gi 2 decretiste tragedia. rūdit. Facilis ēbriant̄ bono
vino rustici. q̄ atq̄ q̄ sicuerūt bibē. q̄ nobiles et
ciues. qui vna forma nō reputāt. qr̄ ī vsu habēt.
Artiste quidē tō ebdā aq̄ art. 2 aliorū plīorū bi
būt. Dn̄ cū ī seruīōe dīna ul festi. vba xpi et
suorū fluēta hauriūt. statī ēbriati vino sāī spī.
capiūt. 2 nō tūi sua. sē etiā seipōs deo donatū.
Isti aūt theologi fregēter audierūt tlia. Et ī
cōtingit eos eis sic rustico a sacriste. q̄ ex fregēti
ūsitū aūt altare ūreuerēter se ht. 2 ad illud
fregēter dorsū vtit. extraneis ī chmātibz ūrerēt.
Cū velīt aliqn̄ ad quoūdā magnorū quē
tū. 2 quereret ab eo quō epī qui de cā sāc ordīe
pdīatorū assumebant. se mīnus bn̄ habebant.
Nolī vobis mq̄ īputare. Q̄ dū enī de nīo
fuerīt ordīe nos bn̄ tractīmus eos. Dr̄ hēc dis
solūtio q̄ eis īponētis ī or. vrō arridīt eis. Dre
treagīntā ānis fui ī ōdīe isto. nī recordor q̄
a me ul alio plato. ul capl̄o gēnīali. ul pīūcia
li. dn̄s pp̄. ul aliq̄s legatus. ul aliqd̄ capl̄m ca
thedrale petierīt dari vnū bonū epm̄. Sed

ipi ul' adore pnai. ul' alia via no spuali eligur sibi
ad placatu. Dn no e qd' nob' iputetis. Ite alias
dicit. q no cat mtru. si tales semp habebat q
alij religiosi. qr magis con sua pfessio sunt
cu nos nr i spuali nr in gnali possessioes hea
mp. Dn ipi cu ad pa venerunt magis erant
q alij religiosi. q' ty' salte in gnali habe put.
¶ Cum i quoda caplo gnali pp gue infirmita
te no posset quetu pdicare. tande rogato ut
aliqd' co solacios vbu eis diceret. igresso caplm
ait. Fres hac septua dicq. Repleti sut oms
spu sco. Datis aut q plenu n iplet ab alio. sz
potius effundit qd' ifundit sup plenu. Dn g
repleti sut spu sco. qr euacuati erant spu suo.
2 hoc i ps catamq. Auferes spm eor 2 defi
cient a se sz ut pficiat ite. 2 i pulvere reuertet
2 sic emitte spm tuu zc q. d. dauid. Di tua
gnia voluitate pp am 2 sensum singulare et
puatu adore a se euacuerit. tuo sco spu iple
buntur. Quo vbo fres inl'ta edificati sut.
¶ Denuo mones fres ut lenitates cauerent.
ait. Nichil 2 veris platis accidit sic pastou.
qui magis gnat custodia omq hurti. q'.c.
omu. Dz magis omq isoles gnat platum.
2 turbat quetu. q alij fres cr. q' sic oues
dm pastore sequuntur. 2 ~~simul vadunt~~ sibilu
eius intelligunt. nec socios relinquunt. sz simul

vadūt. stant. accubāt. comedūt. bibūt capite
inclinato. herbas colligūt. i omnib; fructuose. m
pauis tedio se. Sed aliqui ut hirci turbātes
pastorē 2 gregē discurrūt. p strepēt i sonos capita
ipmiscūt. ad alta saluūt. viā nō tenēt. sata alior
ledūt. naq; vga. nc pastoris clamore cohibent.
2 ad vltimū breuē caudā id ē curtā pacām hūt.
2 ideo q̄q; feda sua ondūt. Ro deo fugite
hm̄ huiq mores nocuos. 2 estote ut oues dei.
Hemel monēs ut onosa verba caueret ait. Vi
deris hm̄ q̄ i p̄ceptibilit quōcūq; alte i capiat
ps. paulatī vor cātancū frangit 2 cadit. Dic
q̄cūq; bona vba i capiamq dicere. vl altrū
oferre. paulatī cr hūana corrupcōē plabūt.
Qz qui bonq ē 2 capitlī debet fare sic cantor i
choro. qui i locis q peteūtib; eleuat voce. Dic p
dicator bonq vitā odiosor aduertēs debz iter
pone aliq vba vl cr vagāna. eodē mō. cū cr
carnis corrupcōē paulatī nō solū a vbis sed
etiā a solito religiois feruore repescimq. nos
tuitē excitare debemus.

De iocūdis vbis ac hmōibz eiqdem.

Hcbat mēno sel' cora eodē magro de qdā
fre vno magno 2 bono. q deberet fieri
epc. Ad ille magis bellē vidē eū portari m
feretō ad tumulū. q i cathedra erat ad epatū.
Quidā nobil' de theutonica do? sedz mūdū

mris mgri abstulit vacca. Ipe aut mgr qd
dā filiū eius de nobil' iuuenē tunic ad ordinem.
Cū g quida ex pte dā nobil' q̃ quereretur; ml'ū
ipi ingro q filiū illū abstulisse dno. illi indut
i quodā solacio ad placandū eos ā hūc modū.
Vos scitis mgr hō sucti dī ertheutom e. q si qs
fecisse iuriā mri alicui 2 filio vindicaret in eū.
i nullo itheutoia deberz hoc habe pro malo. Cū
g dns vr fecerit iuriā mri mee. auferēdo vac
cā: quō debetis vos 2 ipe p malo habe. si ego
abstuli si vitulum.

¶ Cū idē mgr iuntato fuisse a teplarijs vlt mare.
q faret eis collacōz aliq̃. licet nesciret. i valde
parū de galico. 2 ipi ceuit gallica. exposuit seli
bent addiscendū. Cū aut esset i quada
platea. 2 ipi ān illū. vidit q ān oculos suos he
bat murū altū q̃si ad staturā hōis. Volēs ar
eis pmo dare itelligere q licet nesciret de galico.
i ~~cum~~ parū tū qd debat q ex vno vbo modico
gallico itelligeret totā vnā magnā sinam.
dixit sic. Di vnus mgr asinus esse vlt mux illū
2 eleuaret caput: ita q videmus vnā auriculā
eius. ia intelligēmus q ibi esse vnus asinus totus.
ita q p modicū pte itelligeremus totū. Ita
addit itendū. q i vna sinia magis dicat vnū
vbū gallicū. p illud intelligitur tota sinia
licet alia sit teutonica. ¶ Cū idē mgr

ducit secū mlt̄os nouicios quos recepat. ī quodā
loco vbi nō erat quietis. Accidit q̄ī quodā hospi
cio. cū diret q̄pletorū cū eis. 2 cū alijs sonos ~~eius~~
suis. vnus ī cepit ridere. 2 alij hs videntes ī cepert
sili fortē ridere. Quidā aūt de socijs magri.
ī cepit eos p signia q̄ pesteē. At illi magis ac magis
ridebāt. Cūq̄ dimisso q̄pleto. dō bīdicte. ī
cepit magr illi dicē sono suo. Fī q̄s fecit vos
magrm nouicioz nīroz. Et conuersus ad nouicios. dixit. Rīm ridete fortē. 2 nō dimittatis p istū frem. Ecce vob do licētiā. 2 vē bn̄ debetis ridere 2 gaudē. qz ecce stis de carcē dyab. 2 fracta sunt dura vincla illius. quibz mlt̄is ānis tenuit vos ligatos. Ridete ergo Rīm ridere. At illi mihis vbis cōsolati sūt ī aīo. 2 p̄ ridere dissolute nō potuerūt.

Nō ptinet ad nos eos corrigē.

De vbis eius exhortatorijs.

Cum idē magr p̄ret semp̄ pisius de q̄ moratibz dū ī pcio. 2 occurrēt ei. q̄ p̄ p̄mū vombat ī septimū porta ī ferm dixit. Dic q̄s venies hodie ad domū istā videret vnū scolarē sedentē ī porta. simlē cras. simlē mlt̄is diebz. nō ne defacili cogitaret. iste scolaris ītrabit ordinē. quō nō ē credibile. q̄ illi intret tandē ī infernū. qui tādiu sedet ī porta. Dixit idem magr. sicut cementarius. q̄ rem nouū repare satagit. quosdā lapides extrahit abscondītos. 2 reperit p̄minentes. sic ī mutatione frīm p̄latū oportet facē

vt videlicet illos qui minus latitare cupiunt ad ac
tionem diligant. et alios qui minus exponi volunt reti
neat. ¶ Idem magister in predicatione solebat eundem
sermonem aliquoties iterare. Quod cum obiceretur
ei. respondit. Si quis bos collegisset libras. et illas
ad faciendum pulmentum cum bono studio impassetur.
et ne quicens illas abiceret. et pro collegendis aliis
laborare. ¶ Item dixit. Si studium in alia
facultate esset. ut in theologia non apparet. oibz oia fuissem
magister ita in illa potuit certiasse. Dum enim studium
in qd. quilibet me aliis conformare. et me non deforma
re. ne videlicet me conformando militi. non religioso.
non clerico. non temptato. ¶ Item magister
Ioh'es apostata ad ordinem resumi metebatur.
et cum hec cum consensu fratrum fieret in capitulo. et unus non
non consentiret. dixit magister. et hi pauca mo multa fe
cit. forsitan adiciat multo plura. Dz cum ille
de hoc asseret se non curare. Magister. Certe iam
fiat. si vos pro isto una fudisseris guttam sanguis.
sicut ipse pro isto sanguinem suum dedit alii curaretis.
Cur in se iuersum. et offusum in terra se pienit. et libe
ter consensit. De iubis cum solacosis

Quidam frater timore habuit de elemosinis
quas cotidie conferebat. quia pauperes
tot bonitatis iudicare. difficile videbatur. Cum
quidam illi de hac materia loqueretur. ille sic dubitan
tem iudicit. Cum sint spiritalia in preciabilia respon

tpalū. cōstat illa ī infinitū h' p'ellé. 2 ee ī eō pabi
lit' meliora. Nūc scatis certissimē. si pro oībus
cibis q's q'medistis. vnū p'r nr' devote dicitis. ple
narie p'solvistis. ¶ Cū quidā frater
p'ratorus geriēs offīn. pro absolutiōe supplī
caret nisi tant'. rīndit. Officius ut frequēter ista
quatuor sūt ancora. Negligēcia. ī pāna.
labor. 2 meritū. A p'mis duob' absolvo vos.
reliq' duo ī remissiōz p'ficiūt tūgo. ¶
Quidā frat' affirmat alū ī caplo. q' manū
tangēat mulieris. Qui ait. q' mulier bona fuit.
Tūc ille q' p'sidebat rīndit. Pluuia bona est.
2 tra bona ē. lutū tū ē bozz q' mixtiōe g'riatur.
Sic 2 mang vīri licet bona sit fili 2 mulieris.
q' mixtiōe tū illazz. cogitacio ul' affīio. mala
surgit. De sagan īnstiōe ip'i. ~~Tra pb.~~
Q Desiuit a mgr'o ior quidā frat'. vtz
vtilius sibi foret oīonibz īsistē. aut
scp'turazz studijs occupari. Qui ait. Quid
est melius. sp bibē. ul' sp q'medē. Et vtrq; sic
hēc q'petit alternatī facere sic 2 illa. ¶
Rogauit eū quidā frat'. ut īstruēt q' ad orā
dū sibi melius q'deret. Qui rīndit. Bone
frat'. Nzq' tibi maiorē dulcedinē exhibet.
huic īsistere nō obmittas. Nā ad orādū.
id tibi salubius erit. q' affectū tuū fructuosius
irrigabit. Quarta pars.

Quarta pb. tractās de p̄gressiōe frm. I
De feruore frm. 2m De rigore disc. 3m
De virtute humilitatis. 2 p̄fectiōe virtutum. 4m
De vtute orationis. 5m De vtute orōnis. contra
negligentiā diuini officij. 6m De vtute confessiōis.
7m De causis ducentibz ad ordīs ingressu. Et p̄
ex cōsideratiōe vane letitie. 8m De intrantibz
ex cōsideratiōe sānctatis frm. 9m. De intrantibus
ex vtute vbi dei. 10m De intrantibz ex cōsideratiōe
mortis. 11m De intrantibz ex cōsideratione
penarū p̄ncatū. vl futurar. 12m De intrantibz ex
spiritali reuelatiōe. 13m De intrantibz ex spiritali
deuotiōe sibi frm 2 inspiratiōe bte marie. 14m
Quōdo ordinis sibi contrario mane insidiat. 15m
De correctiōe frm p̄ demones sup quosdam
minus religiosos. 16m De tēptationibz vitiorz.
17m. De tēptatiōe gule. 18m De tēptatiōe
cupiditatis. 19m. De tēptatiōe p̄pe voluntatis.
2 sensū p̄tinacia. 20m De tēptatiōe curiosi
tatis p̄hibitorz. 21m De tēptatiōe abstinēcie. 22m
De tēptatiōe indiscretiōis. 23m De tēptatiōe
p̄ fantasias. 24m De reuelationibz 2 cōsola
tiōibz frm a deo. 25m De frib̄z qui miraculis
claruerunt in vita. De feruore frm 1m p̄m

Vt nūc tpis deuotio in tale frat. 2 mētes
hominū dimise. in cōtēplatiōe celestiū
rapiant. orōnū vtus emitat. nūc religiosis

fundamētū eluctat ventis. de feruore primitiuorū
fīm. digna mutatōe. aliq̄ pferam. ¶ Tpi
bus duor primū dīna 2 iordanis. tātus fuit feruor
iordīe q̄ nl̄s sufficiat enarrare. Diquidē spr
uite eāt i rotis. cuī vtute aīalia ibāt 2 reuerte
bant. et eleuabant sp̄ voluntate spr durgentis.
Vidēs vtiq̄ p ordiē feruorē mirabilē. Alios
ptractis suspiris. p cotidianas 2 puras cōfessi
ones amaris singultibz. altis clamoribz sua
2 aliorū pcta lugētes. Alios i oōnibz mortem
iugētes cū die. cētens 2 ducētens genu flexōi
bz laborātes. Vidēs etiāz rosq̄ vl̄ miq̄ sme o
orātibz ēe. Dn cū plium a portarius querebāt.
i etia q̄ alibi facilius poterāt inēiri orātes.
Denicz quidē valde religiosa frat retulit q̄
infra breue tpr cen tū fīm cōfessiōz audiēat
gialē. quorū inēit. lr̄ i tegritate corpis 2 aīe cō
seruasse. nō sme magis ordīs istātia 2 r̄lugiosis
custodia. quibz ipa castitas marie custodit.
Cetīm plures illo sō feruore sucēsi. nō p̄ius
ab oōne surgebāt. n̄ aliq̄ spīalē grām a dno
ipetrasset. Dn vnus dixit. q̄ nō poteāt i mor
te quiesce. nisi prius se lacrimis irrigasset.
Retulit alt frat. magne cūctis se vidisse du
stare i oōne cū altate bonome. ¶ Eo
tpe q̄si festū qd dā frēs cōpleto. er spīabant.
redēdantes se iuuē nl̄to cordis affectu.

alterū feruēte spū toto corpe eleuari a tra.

fa. ilig inueniri in
Apls q̄ alib

pulsato signo. de quibuscumq; locis ad chorum festi
nantes perabant. vbi pleto officio. et totius mundi
regia nitu adiuo devotissime salutan. se discum-
duris subiciebant. post veo quasi pro peregrinatione
qdam altaria omia visitabant. hmulit pmbetes.
tanta pdurentes ab itmis flumina latmarum.
ut si ees a foris. credes plangi fum. qd positu esset in medio. Qd plimi scholarum explo
rantes viderunt et audierunt. et inde plimum edi
fitati sunt. et ex hoc alia ordinem intraverunt. Hys
patis. no stati currebant ad aternos volendos. sed
cenia. ul in cap. ul in claustri angul latitantes.
omis suos actos examinatione strictissima pcurebant. et ex
hoc disciplinabant se fortiter. alia virgis. alia no
dosis corrigys. ne sonum enim audiret. Post
matutinas autem pauca crebant ad libros. paucore
recitebant ad libros. paucissimi q no confiterent
annum celebraret. Cum autem clarescet dies. pulsa
batur signum ad celebrandum missam. Tunc ad vnum
frem ples conveniebant. gra ministrandi. ut iter
eos sta vtebat mtreno. quis por sacerdote. de
ta sacro mistio tuitass. De devotione autem
ad bam mariam virginem quis dicere possit. Dic
tis em eius matutinis devote astantibus. ad alta
re devotius pcurrebant. ne illud tantillum spacii
ab orione vacaret. Post matutinas autem et ceteros
horum bassie virgis. altare quinq; odie tplica

aternao

abientes. in gyro. se 2 ordine ipi dñe deuocione mi
rabili quiescebat. In cell' eiusdem habebat ipi dñe
ymagines an oculos suos. ut le
gentes 2 orantes 2 dormientes ipas respicerent. 2 ab
ipis respicerent oculo pietatis. In suis aut
mutuis. se puerientes in infirmaria. in hospicio. in
mensa. 2 in ~~eo~~ loco pedum. bim se reputabat. q
poterat aliu in huiusmodi ~~amire~~ anteire officio. Ofres quo
tes ~~erub~~ eruebat rappas. tuncas sotulares.
2 exhibebat fribz pegrinis 2 ignotis pius.
Tanta erat in seruiendo deuocio. 2 facei hylari
tas. ut nonnulli hoibz. q deo 2 angel' seruire videret.
Aliqs quoq in hoc tanta dulcedine sensit. ut pre
cordis letitia. ipas occulte oscularet sautellas.
In obseruatione silencij. mirabilit erat tunc tpis
Fuit etiam aliqs. qui abstinentiam m deuoti.
no bibendo aliq. p unu dies ptransit. Alius
cum ei offerebat sautella. sapore eius aquam
supfundens frigida diluebat. Alius ido rl.ma ste
tit non bibens ni semel in die nisi loqs ni in trogatus
dyl'ti raro pitancias utebant. dyl'ti ne nota
in spali intrarent. nno ab isto nno ab illo cibo ab
stinebat. oi die de oblatis sibi aliq sibi trahentes.
In pducendo aut ubu dei ad qd ordo pn. de
putatus. supp eos deus ~~infer~~ minu effuderat
feruore. ita q nulli eorum cum tuta osia id mede
in illa die non audebant ni unu vel plures pdi

cassent. In quibz spr sanctus supplebat et interior
unctione. qui eis ex deerat. et sua acquisita. Nam
multi multos quaerebant ad primas solum cum tertia
vigilia mandatum. quas cum evangelio bti matthei
bti dmici frequenter imponebat.

In quodam capitulo generali pisis. cum iniberet ali
quos fres mittere ad predicandum terre sce. dixit
mgr iordanis sce fribz in ipso capitulo qui si quis pati
ceret bono animo illud qui hoc significaret. vir vbi
impleuerat. et ecce vir fuerat in tanta multitudine
quum faceret statim veniam fletu et lacrimis. petens
mitti ad illam terram. saluatoris sanguine consecratam.
Frater autem petrus remanen. tunc porpuccal in fran
cia hoc videns surrexit. et sua venia cum alys. locu
tus est mgrdi hunc modum. Domine mgr. a hmios
sonos istos nos in dimittatis. a mittatis me
cum eis. qre ego paratus sum cum eis ire ad mortem.
Mandauit pp innocencius porpuccali franciae
qui aliquos fres mitteret ad tartaros. pp quod quae
audierat. spans de fructu vie illius. Recitatur
istud mandatum in capitulo pruuinciali. et ecce tantri fres
se obtulerunt. qui fletus mirabile illud capitulum or
cupauit. Nimirum et alys cum lacrimis petentibz
huiusmodi obiam alys flentibz propter cum caris et dilcis
fribz. et se ingerentibz ad labores intermabiles
et mortes frequentes. Flebant alys pro gaudio quia
habebant licentiam. Flebant alys pro dolore. qui maz

obtinē nō poteat. ¶ Frat hūbertus mgr ordīs.
circa pūcipū officij sui. mādauit fribz vbiqz. q̄ si
qui volūtarij ceūt ad trāsfretādū ad barbaros
2 linguas barbaras addiscendū. ppt nomē dni
dilatandū. sicūt carta hī ānī itinārēt eidē. Quis
digne valeat enarrare. qtz q̄nti fres de ḡ re
motis nationibz. ad hoc nō solū se ḡtis obtule
rūt. sed etiā p aspros sāguīs. 2 bēnīm mortem.
filij dei adiuauerūt eūd. ut ipos mittēt. snēs
eos pados ad mortē. p fidē 2 glām saluatoris
gētibz attollendā. De feruore aūt quē dnus
accendēat i fribz ita trāslationis bti dmīci nō
solū bonoīe. sz etiā p totā ytaliā. 2 fere vbiqz
p ordinē nō solū i pdicationibz. sz etiā rebus ap
tisqz miraculis. q̄ lingua q̄s stillq enarrare
sufficiat. Ideo totū deo relinq̄m q̄ hoc plenē
nouit. 2 bn oīa fecit. Qui ē bnīdictus i sēla amē.

De rigore disciplinē capl̄m 2m

Qtantus rigor ita corrigēda vita. 2 maxime
ap̄ etatis vitiū seruabat. vt modicū ac
ceptū vl datū sine spāli licētia punirētur
grauit. Qui cōtigit bonoīe. q̄ cū q̄dā frat
quēdā pānū vilē. sine licētia recepisset. hī 2 pto.
bone memorie mgr reginaldus. eū i capl̄o for
iter disciplīauit. 2 pānū coram oībz cōcremauit
i claustro i medio frūm. Cū aūt dnus frater
nō recognoscēt culpā. neqz se vellz humiliāt

ad disciplinam & pocius murmurare. aut vir dei
fribus ut violenter eum ad disciplinam pareret. Quo fro
mgr regnaldus erectis in celum oculis. ait cum lacrimis.
Domine ihesu xpe qui famulo tuo benedicto. dedisti vir
tutem ut per disciplinam a corde suum mondi. expel
lere dnmis aculeum. da ipso. ut hunc vitute disciplinae
ad hunc fribus aliam. temptacio diabolus expellat. Dedit
ei gr disciplinam tam magnam. ut fres moverent
ad fletum. Fr ait surges cum lacrimis ait. Gras
ago tibi pr. qr vere a me diabolum expulisti. ayane
fesste eum nomen serpentem crisse a renibus mei.
Et sic profices valde. frus e bonus in hiesu frat.
¶ Quidam frat de ordine odis temptato. in dep
hensus. cum domum vellet exire. ductus e ad capitlm
coram fre regnaldo bone me. in po culpam recognos
cere. dixit frat regnaldus. ut se pareret ad disciplinam.
Quo fro. incepit eum fortissime disciplinari. in mo
vertens se ad eum patiendo fortiter. dicebat. exi de
mo. mo vertens se ad fres dicebat. orate fres. sic
volens per disciplinam. in oione fugare demonem de corde
illius. Cum ait diu fecisset. exclamavit ille in dixit.
Pr audi me. Quo respondente. qd dicis fili. Ait
ille. Vere dico tibi. qr diabolus recessit. in punto sta
bilitatem. Quo audito gaudensi fuit fres. gras
agentes deo. in ille in oione confirmato remansit.
Dum iret quidam frat. ad qdam sibi iunctam obiam
obviavit bto dmico a paone redeunta. Post

aliq̃ g̃ ūba. q̃ fuit ab eo ſcīs. an aliq̃ p̃portaret
penitēt. ſenſit ~~ſeſſpm~~ eū cū i ſpū. nō regula
rit̄ ire. Dais g̃. frat̄ ſe deprehenſū videns. ſe hu
milit̄ habē ofeſſus ē. Qua ſtati miſit pia.
2 ei odignā p̃nitēm. p hiu ſ̄ cteſſu i mrit.

De ūtute hūilitatis 2 p fratē ūtutū 2m̃ c̃m

De frē egidio hyſpano viro crimine ſti
tatis. 2 aūctis p̃clare. q̃ in ſcl̄o fuit m
magnī. narrant venēabil̄ p̃. mgr̄ hūbertus.
qui eius ſocius 2 valde familiaris fuit dū p̃ſi
cū eo i cadē cuma i domo frūm i firmis qhūili
tatis 2 obīe aliaq̃ ūtutū i ſigna mlta vi
dit i eo. Cū eū frēs eſſēt ſcol̄. ibat ipe ad
tamenis. 2 q̃s vidit de p̃ patris mūdauit. ſordes mf
mare eſſebat iū. eius omia q̃ius contraria ſibi
totū ei. p̃mpto aūo 2 leta facie exhibebat. 2 nō tūm
cōilia. ſ̄ eaā oīonē 2 deuotōz. 2 ſilia. p̃ fratrnam
caritatē dimittēda. frūs 2 ūbis docebat. Ne
mīnē offendēs. maiorib̄z i oīb̄z acq̃ieſcēs.
Hemp aūt orās. ā legēs. ā docēs. ā meditās.
ſtudū imm̄ vtile pro modico reputās. Licet
ēet magne lītature. vitas p̃tūm 2 ſcōz audie
bat. 2 ferebat libenter ad festinitate ad p̃ēdīz.
2 fructū cū alios ſe neglecto plūmū i probabat.
omia ſcā ſua cōuersatiōe edificabat ad aōē
ordīs. 2 ſcē paup̃tatis. 2 vē obīe aūabat. Vū
2 tēp̃tati nouicij. ducebant ad eū. 2 multū

aū eēt medicī cū gratia actōe ſumebat. Cū aliq̃s eo indigebat i aliquo
ſtati dīſſis oīb̄z ſe.

solatii redibat. ¶ Infirmos aut ipse infirmor. multis
consolationibus suis fouebat. monens eos. ut non
curarent de medicinalibus. sed in fide xpi. quam ponerent
letanter amplecterent. et optime profitet illis. quod
plus poterat gratia quam natura. vel quam gaudium. Cum autem
aliquis se fundebat per fluores. vel stomachi oba. ta
ces aliquantulum sustinens. paulatim quasi insensi
bilitate immersedo oba de deo. transferebat eos tanquam
sine ad salubrem materiam. ita ut in eius presentia non
posset oba onerosa durare. Erat autem ita raptus
in sanis meditationibus et contemplationibus. quod interdum fra
supuenientes. ad visitandum infirmos. sedentes quod
ipse. non adiutebat. et pro. qui reduxerit de alio sto.
assurgebat eis. et recipiebat gaudenter. quasi de
nouo ueniset. Dicitur enim ipse de hispania apud do
mgro. quod erat quidam lux in tristicia quam etiam in hac vita
illuminantur corda. sic exteriores oculi exteriorem lux.
et de hoc certum est. quod non aliquid de hoc exptus fu
isse. Vnde fiebat quidam quod eius socius in via fuerat
durit hoc eidem mgro. quod pium aliquem sedentem in via.
et subito raptum in spum. non attendentem exteriora.
et post eum redeuntem ad se cum multo gaudio. de co.
sto quod ab illo supius et interius illuminationibus abstu
lebat dolentem. ¶ Fr quidam honestus
et verax dum longo tpe in puri. multa dno in ordine
deseruisse. neque sensisse de illo consolationes et
dulcedinibus dei quas legebat. et ab alius prouenitai

audiebat frequenter noctē q̃ dā stās ante crucifixum
lamentabilit̃ in cepit dicēdo q̃ in ī ihū ūba. Domine
audiui de te. q̃ oēz cōtuma in mā suetudine. 2 ī boī
te p̃ cellas. esse seruum tuū ita ānis plibz. vias
duras p̃ ūba labiorū tuorū custodiēs. 2 volū
tarie me sūficias tibi. 2 sic dīe q̃ si ~~alt~~ aliqm
tuū no fecisse/ aliqd̃ ostendisse in benuolē
tie signū. a dulcī colloq̃do. a aliq̃ admitte
do. vl̃ saltē ridēdo. Tu aūt dīe nullāz dulce
dinē in ī fudisti. nullū benuolētie signū on
disti. Ita dīe tu q̃ ipa p̃dicaris dulcedo. in crude
lis es. 2 durior in es. q̃ ceēt tyrānī. Ad ē hoc
dīe: aut quare hoc? Cū ecē ihū 2 multa hys filia di
uā ut cārz. audiuit subito semul 2 sed̃o strepitum
magnū. ac si ecēia minaret ruinā. Dz 2 supra
tabulatū eiq̃. audiuit strepitū. ac si multi canes
dentibz 2 vnguibz corroderet tectū. Quo au
dito vehementissime tirita. 2 toto corpe tremens.
subito vidit retro se. q̃ dā horribile vultu. qui
ā gradi vecte quē ~~fer~~ ferebat eū ī trembz per
cussit. 2 ad trā p̃ stravit. Ipe itaq̃ cū nullate
nus fugē poss. serpēdo ad vnū altare se ēthens.
potuit p̃cedē ap̃ p̃ dolore. frēs ecē a p̃
mā surgētes. 2 eū ī multis doloribz ūuēcen
tes. ad ī firmariā deportauerūt. tāte cām
ignōrētis nesciētes. Iacuit ecē tūm ebdā
spacio. 2 sibi 2 alys ferebat m tantū. q̃

vir ei fuire poterant. in naribz obturans. Di
ribz autem resuptis. et de sua p̄ sup̄ptione corepta.
ad locum in quo p̄ aliqo fuerat redies. ut ubi iam
meruerat miaz in petiret. aut. Qui dñe p̄ma
ui in celiis et corā te. miser sum omnibz misericor
nibz tuis. et indignis magnis gratiis tuis. Tu
dñe uiste uberusti me. et pie sanasti. In fa
ce g̃ se prosternes veniā petebat. et cum si
lijs q̄ stulte cogitauerat. et leuit loquiq̃ fue
rat contra deum. Et ecce vox facta est ad eum.
Di vis quas affras consolationes hic et dulce
dines spr. oportz ut ita vile te reputes. sic
vermis et luteum qd̄ cal cas. Eo audito. valde
consolatus fuerit. deo gratias agens. et humilita
te et cum libenti et ardenti a plenus e. et sollicita
te p̄ secuti. Hoc autem narrauit magno ordis
frat. cui hoc credit dixisse. q̄ magnis per
tionis et auctis postea fuit in ordine. ¶
Ad humilitatis vtute videntes ancilde. qd̄ cu
dam fri theutonico a mdit. q̄ illuminato a deo re
pit sua miseria cognoscere. et dei miaz cogi
tare. Omnia enim illi vbum illud. desedit cu
illo in fouea. et cogitas q̄ misericordit deus
extrahisse eum. rapta et in amore dei. et mirum
deuocoz. et p amore languebat. iacens tribz
diebz. nec comedens nec bibens in q̄ntum frater
Tos eiq̃ cum cochlear modiate infuderunt.

modiate

Intanta aut et humilitate deuicit tu quillitate cor
dis. q nichil eu poterat perturbare. De ouere
Hatre qda de ordine cupe. quinciac
2 ad modu simplice. mulier quedam fere
spem sitatis. in to tpe concupuit. Que mur
quibusda 2 coloratis decepcoibz in tim seduxit.
vt usq ad noctis 2 cubiculi secreta silenia dul
citer colloqdo pertraheret. usq tunc q cupie sue
venena occultans. exspectabat i felix. utille
egrederet ad opus neplandu. qp ia 3 cupia
captu ee credebat. eo solo qi tali loco 2 tpe. so
lus cu sola fera loquetur. sz mentita e iquitas
sibi. Na licet fiat fatue. tu innocent sedens.
nichil immudice cogitabat. Vbi gs sensit
illius miserc affim. subito qsi damula de loco
2 maibz se ellentis eripuit. 2 aufugit. Cu aut
illud oio eet relatu. contigit sce meoue mgrm
iordane. q tunc tpis illuc adeat. ad qda vem
tu a dyabolo fuisse deductu ut oraret pro eo.
Cu gs scis demoz aduiraret. ut a dei cutura
eruret. iudit se no eritu. ui fiat veuret. qu
i igne ertitit nc fiuit q bustu. Cu aut hoc se
pius duriss. illm spectacis. mirabant q
audiebat nescietes qp fateret. Vn sedo et
tno mgrin qp sciebat viru scm 2 mshu. ad
visitandu dm obsessu. veire rogauerut.
Contigit gs ut mgr cna vice vemss. ut drs

frat' socio eius esset. stati in eius ingressu demo eruit
clamas. frat' aut cu audisset a magro predena. ad
uertes q fta fuerut. magro retulit in secreto cu lac
mis vniuersa. XXX

¶ De illo scdo 2 venerabili fre domino hyspano. qui
socius fuit quinq; prius dmon. relatu e a fidedigno
qq; mimos 2 meretrices expelli fecit de curia re
gis. qda pcar mlr 2 pulchr sb missa e ab alius
vt in cofessiois spe ipetet illu istant pur 2 ar
dent. cuius fraude 2 in mundana cosideras vir scs.
risdit. Dm e qd tale opus no fecit. 2 no su senex.
2 n fuerit igne calefactus. Iussit g ut in crastinu
reduret 2 ei locu secretu paret 2 aptu opi tali.
ipparas g ignem copiosu. 2 se extendes in eo. iu
tabat miseria vt ibi iacet cu eo. Illa aut tata
vtute cernes in eo. 2 qd no solu in corpe sed in
mentis eius vllu cat obustiois vestigiu. aperu
ta 2 eulas repit alta voce clamae. ita notum
fuit e miraculum multis.

¶ Deinq; multos
nouitios. 2 de pl'bz audiuit q muro ostinet circu
septu. grandia hius pcla euasert. Qrtu vm semi
in loco opportuo offerebat voluptas mlcoiens.
2 blada valde. et altera pte gladius ocisiois insi
dans cosensu. Dz ipe vtute ostinence vitauit pi
clm aue. 2 vtute sapie piclm corpis. 2 sue ordis
fame. Ayt em. Ayt dna ego lubare foreu 2
cibu porto. Deponia illa. 2 die crastina ad vos

venā. sēm placitū vrūm. 2 sic decipiēs ab illa
dra' rēptacōe liberatus est. De vtute ordis
cōa negligēcia diuini officij capitū quintū.

Frat' quidā theutōicus magne vite 2 fa
me. a puericia iuueūt passiōis xpi 2
eius vlnera habē i magn reuerēcia. 2 amore et
singul' diebus dicebat ad illa v. Adoramus te
xpe 2 bēdicimus tibi qr p tua crucē redemisti
mūdū v. vemas faciēdo. 2 totidē pr nr. vo
gās xpm ut daret sibi tōrē suū pūt 2 amorē.
Huic aūt sic ipe postea narrauit. dnus appu
dans ei de singul' vlneribus suis bibē mirā
dulcedinē. Qua prepta. oīs mūdi dulcedo
2 solacio i amaritudinē. ē iuersa. Idē fi
iuueūt veneāri scām vgīnē. Cor eius qd
i xpm credidit 2 amauit. vterū q eū portauit.
vbera quibus eū lactauit. manus eius tornatiles
i quibus eū seruiuit. 2 pecto eius vtutū oī. apo
thecā spūali venerās. ad singulas vemas.
cū totidē Aue maria. adaptādo illis vtutes
quibus meruit fieri mr dei sc. hūilitatē cari
tatē castitatē paciēcia. benignitatē voga
bat eā ut eas a dno sibi impetraret. Huic aūt
appuit bta vgo i sabbato qdā. 2 de singulis
q iuueūcūq hebat ppauit ei vtutes. pro
quibus oraueūt sensibilit i fundēs. Frat' g
ppositō studio vacās orōi mira dulcedie.
qtinue fruebatur. Qd' ad utētes fratres.

Salutacō 5. vulnerū
Ihsu nec non
B. mris vberum ventris

aausabat eu frequenter, q̃ inutile se iudebat ordi
no studes. Cur frat orauit deu. q̃ p te illo dul
cedis i sua cõmutaret. q̃ ad eius honorẗ utilis
fiet aiabz. Exaudiuit g illu dus. infudit ei
suam qua pius no noueat. 2 mo theu. 2 latie
pdicabat grosetmagno etia 2 silio pollens.
¶ Quoda fre i anglia lore 2 pdicatore
ad modu deuoto. i domo cuoda militis
existete. subito succesq̃ e ignis magnus i do
mo i qua tenabat. Deficete aut aqua
2 oim humano 2 silio. 2 igne magis ac magis i
ualescete. cu soaq̃ eius cu familia discurret et cla
maret. ipe i orone prostratus. igne orone rupt.
2 extinxit ita ut nullu eius vestigiu appareret.
Hoc aut fr. ostetas. nr. telas ad edificanoz.
sup sit mgro ordis. ¶ Duo fres du
mitterent ad qda 2 uentu. 2 obiaz hylarit
adipleret. cotigit eos pluuie tepestate im
minua obubrari. Quia expauescetes minu.
reperut ad uicem dicẗ. forte no acceptat deus
obiam nram. Du g nullu videret locu.
ad que diuite posset. ueit i mente vmq̃ m
uriu qd fecerat dus bto dono. pluuia ab
eo. 2 ab eius sono remouendo. 2 erratus i spem.
2 ad orone 2 uersus. fecit signu crucis contra
tepestate imminente. 2 stati ad dexteru 2 leua
se dedens. p misit fere p leuam eos ire i tar
tos. 2 nr una gutta tetigit sup eos. cu eam

nr aliqn hoi dyab.

viderent ex utraq; pte cadentem.

Miles quidā hyspanus. cruce trismarina signatus. cū votū ītardaret ī bello īplere quodā ornatus est. Nam filio suo appens. crucē grussiāq; baculās. rogabat ut sui miserēt. Filius aūt eius industrius 2 lrātus. ītelligēs prēm voto crucis gerenti pro ipso crucē assūpsit. Cū ergo venisset bononiā. ut de brundisio navigaret. īcidit quosdā scholares sibi notos. q ordiēq; ptoq; ītrucerāt. Quos devote visitās. īterrogatus ab eis expōit cām itineris. adiutoriū petēs prū. At illi ut ordinē ītraret hortant. pmittētes aīe prīs eius plus profitē crucē sic tollē ~~tenere~~. 2 xpm sequi. 2 ordīs frīm. 2 altaris sacrificiū. aiās efficaciissimē ad lucē 2 requiē sempiternā pducē. Cōsensit socius 2 frīs fratrē. cepit devote 2 libenter seruire celebrātibus. et ut oraret p aīa prīs sui. humiliter deprecari. Cōtigit aūt illō diebus. firēm albertū virū valde bonū. ire florentiā ciuitatē. vbi demō per os cuiusdā obsessi varios cuētus. 2 acta hōm referebat. Qui inter cetera multis astantibus retulit. q frēs ptores sibi suisq; pdicādo. ad confessiōes audiendo. orādo 2 celebrādo. multas īferebāt īiurias. 2 multitē cōpdā hyspanū q ī bello omnis fuerat eorū missis liberatū a pēs. 2 de voto crucis. 2 pressū filius. 2 ī gēsu ordīs seriati narrabat. Dūs vero

fr. albiq hoc audiēs 2 nesciēs p̄missa verba
demōis nō curauit. ¶ Post hoc rediēs bonomā
2 quadā die sedēs cū frib2. mt̄ quos 2 p̄dicto
eāt nouiq audiu' ī cēna strepitū. eo q̄ q
dā demōiā fuerāt ad altare b̄ti dōnī adduc
ta. cuius occasiōe q̄ florētie audierāt 2 viderāt
retulit seriatim. ¶ Ad' frat' ille hyspanus
audiēs 2 exultās ī spū. deo 2 frib2 grās multas
egit. 2 statū p̄ūs 2 cām itinis 2 ceteā p or
dinē narrās. ī ordīe ordinatus ē. ¶
¶ Duo frēs hyspani. qui p̄ius ī theologia stu
duerāt. dū ad suā reduēt p̄uīciā. ad tīā pictā
uie deuenerūt. ¶ Cūq̄ mane usq̄ ad sextā horā
uiuissēt afflicti 2 fessi. esurire reperūt. Erāt
āt ipse villulā ī qua pauci hoīes 2 pauperes
morabant. Frat' āt q̄ ālius erāt fessus. volebat
vt ibi cibū querēt hostiatī. Alius aūt qui
minus esuriebat. monebat vt ad meliorē.
iret ad magis distātē villā iret. nesi minus
dīmedēret. postea deficeret ī via. Tūc q̄
lassus erāt valde. volēs alīū solari ait. ¶ Nōne
frat' deus potēs ē ī villa paupcla. sufficiens
nob' p̄āre diuinū. ¶ Cui alt'. ¶ Dico mihi q̄ p̄
ē nō diuinū. ¶ Tūc alius ait. ¶ Noli timere
hmīc. q: ī hac villa modica. dīūs nob' nīa
ministrabit. ¶ Cūq̄ sic loquerēt. ecce castella
na sīī marēsci. duces 2 nobilis dīna. cū filio
suo 2 multa familia supuēit. ¶ Que videns

frēs admodū fessos. affectuosissimē p̄cepit
filio suo dicēs. Fili descende. 2 amore dei et
mei. frēs istos p̄tores repausa. Qui ad mā
datū eius stati descendēs pastilla optīa pis
cis bonis frā q̄ sue mīri erāt p̄ata accepit.
2 vmū 2 caseū 2 oua. panē q̄z recentē. 2 a
lios pisces obtulit fribus habūdant. frequ
ter īvitās ut oblata cū gaudio susciperēt.
q̄z pauperes dei erāt. 2 mlt̄ū laborare debe
bāt. 2 īalys locis ~~locis~~ vir aliq̄ īuenīrēt.
postq̄ mirabili affectu. cū mlt̄is lacrimis in
uembz. deuote mīnistrauerat eis maior frīm
ayt minor. Oremus dnm ut istū q̄ nobis
tā deuote seruiuit. ipe custodiat. 2 ad vitam
bonā p̄ducat. Fleris ḡ genibz dcō. Deum
creatorem spīt. cū p̄z nr. 2 orēe valedicētibz iuue
n. ut eū sepius dno omēdantes abierūt. Ali
q̄to aūt tūsacto tpe. alt̄ eorū de hyspania
venēs pisius ad capl̄m gīale. īt̄ oūctū frīm
pictauien. dīm iuuenē iā frīm frēm īuenit.
Stupēsq̄ ayt p̄ori. Vīn ē iuueis iste. Cūz
illū filiū castellane audiss. vocauit eū et
ayt illi. Reducis frat̄ ad mēoriā q̄lit̄ ad
p̄ceptū mīs duos frēs q̄ de pisius veiebāt
in tali loco pauisti. Bene mīt recolo. 2
deo grās ago. q̄z dns orōnibz eorū ad istū
ordinē me adduxit. Et frat̄ ad eū. ego
mīt sum vnus ex illis qui frequēter t̄ orauimus

vitā bonā. 2 eritū btūn. Ecce bonā vitā m
te video. conare 2 mīe ut p̄seueres 2 certe
sic p̄ueies ad finē bonū. Hic fuit egidio
de portugalia s̄ep̄ sit vir tonsitatis. q̄
fuit etiā p̄or p̄uīcial' ī hyspania. fama.
lītatura. 2 aūcte p̄ncipū. q̄ fuit vnus ex illis

Vir ī anglia fr̄ dd' valde Duobus
religiosus vir 2 deuotus. q̄ ī mfir. qua
obiit raptus ad iudicīū audiuit btām
vgnē 2 querentē de hys q̄ suū officiū neg
ligent' cursi 2 irreuerent' dicebāt. Cui filius
ihs dūs rīdebat. Mittamus hūc ad frēs
suos. ut p̄muniat eos. ne 2 ipi filia 2 mit
tant. Redies g̃ ab extasi p̄dcīs ī firmus e
rigēs se ī lto. q̄ audierat narrau. exhor
tās frēs q̄ regie ītīe horas dicerēt cū ma
iori deuocōe. 2 hys dcīs. p̄ modiū decs

Ī cadē āglie p̄uīcia. cū fuit Sit
ricardus iā examinus ect. sbito exclamauit
Heu heu vob' q̄ diuinū officiū negligē
ter dicitis. qz 2 q̄runt' aīe de purgatorio.
q̄ ita tarde solutis. q̄ eis debetis. 2 pau
ca supaddūtis. En bta vgo 2 sta ē filio
me p̄ūte de vobis. q̄ illud modicū q̄ di
citis de ea. distracto 2 deuoto dicitis cor
de. q̄ p̄ mch. reputat'. Ego audiui talē
melodiā in celo. q̄ lē nullus nec cogitare
posset ī tra. Hys dcīs ī dno requiesc.

et repide

f. Ada

Frat quida antiqu in ordine. 2 conversacionis honeste. narrauit. q dū diceret fres matutinas bte vgis. vidit ipam dnam inter duabz puellis omnatibz ante ostiū dormitorij dicēte. Ecce fortē fortē viri fortes. Hoc aūt retulit plato. vt moneret fres ad amorē bte vgis. 2 ut deuoci diceret officiū eius. De vnite confessionis c. lvi

In ductu lingonen. fuit quida frat vgo aūt qui pte sua mūdicia qua i sclo 2 i claustro habuerat. in sic moris e frim. bis ul' ter i ebdam 2 i mese ul' i quindena semel confitebat. Accid aūt q ada nocte. p visū ad iudicū tractus e. Videbat sibi q sup monte magnū valde videbat sedē. 2 sup ea rpm 2 btam vgnem mr eius. Totus ait mūdus stabat i valle. 2 oes singulariter ante iudicē. rogebant veire. alij ducebant ad requiē. alij ad supplicū ethebant. alij aūt ad purgatoriū. Adductus ait frat ille ad iudicē. sinam accepit ut i purgatoriū iret. Tūc bta vgo. iterredes p eo ait. Quare filij 2 dne. hūc mittis illuc. Delicatus e iuueis. 2 tantas penas no poterit sustinē. Postea mūdus e carne. 2 de ordine qui tot tibi 2 in seruicia facit. Cui thesaurus ridit. Hoc facio q raro confitebat. tū tuis pcibz mo ei indulgeo. Frat 2 ad se reuersus. hac negligencia correxit. 2 fratribz multis hoc retulit.

¶ Cū quidā frat̄ starz p stratō ī orōne post
cōpletō" ant̄ altare bonome. arripit eū dya⁹ 2
trahit p pedē ret̄. usq ad ecclie medīū. Quo
clamāte. 9 aurerūt frēs plo⁹ q̄ rīr q ī locis
diuisis orabāt. p ecclīaz. Qui tractū videntes
2 nō trahēte. mirebant eū tenē n⁹ poterāt. Vn
p tritu valde pleis maibz phibebāt. Frater
at quidā senex p ictēs se sup eū. pit̄ ēhebat.
¶ Tandē p⁹ multa tonantia. Ductō est frat̄ ant̄
altare b̄ī nicolai. 2 adueniēntī mgīro reginal
do. vnū mōrle p̄cīm qd̄ nūq̄ durāt 9 fessō ē
2 tractu dya⁹ li beato. Dz mirū de silencio.
q tūc p⁹ 9 pletō" ita strictissime seruabat̄. q
in tali ac tāta vencōe. nīlo fiuit q ul' vbū
modicū sit locutō. ¶
Frat̄ quidā de p̄iūcia rōna q nō sclō multum
ī audiendis 2 cātandis sclāribz cātuleis. fue
rat delēto. n⁹ adiuerat q 9 fiteret̄ hūs vāi
tatē. In ifirmitate ḡtu positō. dīm tantū
q̄si 9 mane ī aure 2 ī cēbō hēbat. 2 mi nō de
lectōz ut p̄us. sī vencōz. 2 penā nō modicā
sustēbat. Quadā aūt die surgēs de lō
lect multū ḡtuatō. ad lem p̄ons sū. qui sēū ī eadē
domo ifirmō iacebat vēit. 2 sibi dīm tbulan
onē apperuit. 2 de ill' vāitatibz hūlit ē 9fesso
Cūq ab illo soluto fuisset statī ōis illa resona
cio. q resultabat ī eō cerebro et toto recessit.
¶ Quidā frē. magnie aūctis ī ordīe vite

2 fame pclare. ip mica lūbardie. narrant. qp
cū esset nouicq. tpe bti dmia. 2 qdā nocte post
matutinas ante altare paululū obdormiuit.
audiuit voce dicente sibi. Vade 2 rade itm
caput tuū. Qd cuiusdā interpretatq ē. qp itm
moneret ofiteri. 2 medio dicē cartūstanaas
omis. Vū ante btm prēnt dmicū se psteriēs
ofessq ē ei omia cū ostitione. 2 maiori atte
tione qm pius fecisset. Qm postmodū cū
paululū recepisset quietis. vidit anglm des
cendentē de celo. 2 in manu portantē coro
nā aureā. mro mo ornatā. 2 ~~apte~~ appo
pmquas posuit in capite eius. Cuiusdā fr
frat se mlta ofolatū fuerit. 2 grias egit deo.
In ouetu narbonēsi cū frat quidā infirmq
veller ofiteri pori dixit ei pori. Frat hmie
exspecta me. usq pq pcessioz. qz festū dne nre
ē hodie. 2 post statim reuitar. Cū frat apt. Ideo
volo ofiteri. qz hāt ego pcessionem facta cū
anglis 2 bta vgie dno ocedēte. Cōfessq ē
et 2 post modicū obdormiuit in dno.
In ouetu lausan fuit qdā nouicq. q cum
ofessq fuisset plene ut sibi videbat. nocte pce
dēte videbat in somnis. qp dyaq staret ante illū
2 dicēt. Tu credis te bū ofessū. sed ete in carta
ista st mlta. pro qbz es meus. Cū ait qrēt
cartā videre. nec dyaq vellz ondere. sed fugēt
cū carta. visum ē frī. qp dyaq allidēt pedem

ad vas aq̃ bibere q̃ ibi erat. 2 cadens certa in ipsa
domu sit. Quã frat̃ aude eleuãs. iuciebat ut
iuentate aliq̃. q̃ nõ fuerat confessa. 2 statim emigrãs
2 illorũ plene recordãs ea confessa est. Et lig
dya hor fecit. ut ipm̃ in tristicia deiceret. 2 ne
diuitiaret. tũ deo pio 2 bono ei h̃ in bonũ diuit.
Predicta confessor eiusdem fratris vir 2 dignus fide
migro ordis enarrauit. De causis ducentibus ad
ordis ingressũ Et primo ex consideratione vane letitie
Qdam magistr rolando capl'n septimũ.
Ctremonem de q̃ in primo libro frãcis
mentio. in festo quodã hiret de scarleto nouas
2 pciosas vestes. 2 in sollẽp mlꝗ pul' mirfuit
cũ sociis. 2 totã illã diẽ in ludis 2 vanitatibus
hiuus vana gla cũ egisset in sero ad se reuersus
2 tactus a deo intrinseco ait. Vbi est festũ qd
fecimus. 2 letitia in illa quo abiit. Videns g̃ p
ois letitia cito transit 2 in dolorẽ conuertit. septi
die ordiens 2 ingressus. In q̃ multis annis de
seruuit. dno scitate 2 fama. 2 scia 2 doctrina
Qdam q̃dã magnus clericus Cpclarus.
pisius vicinus fribus iacens in stratu suo
nocte sabbi audisset fres matutinas in honore
bte virgis alta voce cantantes. a deo inspira
tus. repit mente reuoluens. 2 se reprehendens dicens.
O miser ego. q̃ istis laudãtibus. h̃ volutor.
vane g̃ueat ad fres 2 cũ multa deuo. et ingressus

Cū frēs bonome p⁹ ꝛ pleto⁹ duras reiperet di
nplias ~~i stratu suo nocte sabbi audiss frēs~~
quidā scholaris leuis ꝛ laicus eos ꝑ q̄dā
aperturā ispexit. ꝛ vū debuit edificari suum
aurit pcm. Nā inde recedēs. ad q̄dā socū
suū venit dicēs. Ego venio a magis stulto⁹
hoīb⁹ qui sūt i toto mūdo. a p̄dicatorib⁹ sc̄z
qui sic a suos ubenūt se ꝛ laterūt totos.
Dom⁹ aūt eu⁹ tacto ꝛ punctiōe. rogauit eū. ut
hi ondēt illi. Qui sero sequti dicēs eū ad lo
cū. Vide mq̄t fatuos hoīes q̄d facūt. Ille
vero nō ē curiositate vl' densiōe. ꝗ ex deuoci
one ituens diligenter. aut mīt se. Di istu
viri sū ita se affligūt ꝓpt deū. q̄ facīā ego
i felix p̄dor. Illustrato g⁹ a dno. Ihar de
causa ordinē est ingressus.

Qm sce memorie frat reymaldus q̄dā
aurel' decan⁹ bendīe feruent p̄dicatōi
insistēt ꝛ plēs magnos clericos ꝛ magros at
trahēt. magr q̄ tūc in artib⁹ legēs i tota lō
bardia famosus erat. visa ꝛuersiōe tāto ꝛ
cepit time valde q̄ capet in sermōe illius.
Vū eū q̄ritū poterat declinabat. ꝛ oēs scho
lares suos. ubo ꝛ q̄s. a utebat a p̄dicōe
illius. In festo aūt bti stephani. cū scolares
magrm ad sermōē attheret. neq̄ ipe ꝓpter

scholas. vl' ꝓt' aliud excusare possit. dixit eis.
Eamus ꝓius ad scm proximum. ut audiamus missam.
Fuerunt ꝓ 2 no tm vna. sed 2 tres audierunt.
Tunc istantibus ill' ait. Eamus nunc ad sermonem. Veniens ꝓ 2 inuenit vnum adhuc pdicantem 2 maiorem ecclam ita plenam q̃ intrare no potuit. Vnde stans ad fores ecclie. 2 auscultans. primo vbo est captus. qd' tale erat. Ecce magistr in pnti apti st celi ad intrandum. qlibz si wlt pt p ianuas aptas intrare. Videat 2 timeat ne sit negligentes ne eis q̃ deo claudunt cor suum. 2 os 2 manus. regnum celorum claudat 2 intrare no possint. Qd ꝓ 2 hmi tardatis. Ecce apti st celi. Finita ꝓ pdicatione. ueniet ad eum magr pdctus 2 puncto vbo dei 2 ei statum suum 2 occupationes exponens in maibz eius pfessus e. Et q̃ erat milites plicit ipeditus. de licentia ipius fris reginaldi. p ānum 2 ā plius remansit in hmitu sclari no intulit tm. Dicit eum milites ꝓius ab eius pdicatione auertent. sic postea ꝓ pl'es. no solum ad pdicationem. sed etiam ad ordinem adduxit. Trahebat eos ad sermones. 2 no huc. no illuc ad ordinem Ducebat. 2 cum singul' q̃ de nouo p fitebat. In gssa aut ordine q̃lis in omni scitate fuit. q̃ntum in vbo 2 doctrina 2 hesum 2 fundatione pfecit. no de facili scribi posset . . .

Frat' quidā q̄ mag'. locū dñi tenuit ī ordīe
cū missus fuisset satis iuuēculus pisis ad scolas
2 vidisset tūc ordinē p̄ torū erurgē. 2 mēor
esset ordīs carthusien. cuius ordīs frēs solebāt
recipi ī domo prīis suis. frequēter ī oīonibz
suis petebat a dño ut 2cedēt sibi mor
ī ordīe carthusien. ul' firmi p̄ tor. licet aut
ex dono gr̄e dīne cauēt a ml'tis p̄cis 2 pp
spem salutis ī terdū portarz cilicīū occulte
2 aliq̄s eleas faceret. 2 ad officīū dīnū ī festis
2 q̄si oī die ad ecclīam bte v̄ gīis. 2 ad sermo
nes q̄si sp 2 libenter vēiret. tūc nr ad p̄dica
tōz mgīri iordanis qui tūc ml'tos mouebat
nr aliquis alterius mouebat ad ordīs ī gressū
Cū ūt p̄ q̄ reēat ī cartibz audiret iura
canōica. ī terdū ī mane socius suis nescientibz
ibat ad scolas theologie. Cōtigit autē m
quodā die festo. auditis v̄s ī ecclīa scī pet
debobus. ī tauis prochia tūc morabat. rece
dentibz scolaribz alius. ipm remanē ad vi
gilias mortuorz. Cū autē venīt ē ad lcōes
legēdas. ī cepit capellanus dīce ecclīe. q̄ satis
simpl'ter videbat. ēs bonus. ipi loq̄ ī hūc mo
dum. Amīce estis vos prochianus meus.
At ille rīndit. Dīne moror ī tali domo. Et
sacdos. Bene. Ergo estis prochianus meus:
2 ideo volo liberare aiam mēa de vobis.
Et p̄ mtulit. Dcitis q̄ p̄ mi sistis ~~vos ab~~

dño ī baptismo? Ait ille. Et ego? Et
sacerdos. Vos ī ēo p̄misistis vos abrenūciare
sathane. ⁊ oīb⁹ pōpis eius. Dicēdo enim vos
baptizātis ⁊ ēgrenti. abrenūciastis sathane. ⁊ oī-
b⁹ pōpis eius. ille q̄ vos pōrbat ⁊ loq̄bat pro
vobis. rūdit. Abrenūcio. Ait ille. Quare
dicatis hoc? Et sacēdos. Nunc ppt hoc. q̄
multi st scolares. qui multū se cruciāt ad crua
bulū. ⁊ multa sustinēt lōgo tpe p̄sicē ī studē
do. ⁊ tamē toto finis studij eōr nō ē n̄ pōpa
sathane. Dicūt enim ī corde suo. Cū studu
eris p̄sicē. ⁊ fuis mgr ī ista ⁊ ī alia facultate
rediens ad terrā tuā. eris famosus reputa
beris magnus clericus. honorabēris ab omib⁹.
dabunt tibi bnficia ascendes ad magnas
dignitates. ⁊ huiusmodi. Nōdē hoc n̄ pōpa
sathane? Nunc caueatis vob. a tali ītē
cōē ī studio vro. ⁊ videte quō multi ⁊ mag
mgri ⁊ clerici relinqūt mūdū. ⁊ intrant
ad scm iacobū. adūtētes nūc. q̄ fere omia
q̄ sectant hoīes ī mūdo. p̄tinent ad pōpā
sathanē. Cū aūt hec dicēt sacēdos. ecce fmi
ta lōde vna. clericus īcepit. Ps. Heu mi
hi. q̄. p. m. ī. vi. nū. q̄. fa. m. v. fu. n.
ad te deus meus. Et sic vba sacēdotis er
vna pte. ⁊ cātus clerici p̄dcūs er alia. ēt si
due tube īstrūtes ī cor eius. ꝛ moueruūt eū
ī ēo dā ī vsitatē ꝛ p̄sicēdē. ⁊ habūdāna

lacrimar. Recedēs g̃ mde. q̃ cū ip̃ ibat gestabat
ūba p̃dīcā ĩfixa ĩ visceribz. 2 p̃ capue illud
ūbū. Vx. p̃dīc. Q̃ fiēt miser ubi fugiā.
Cū āt h̃ reuoluēt quasi ōtinue ĩ corde. vi
debat sibi q̃si q̃dā vox ĩ aīa ĩtideret. Nō
ē quo fugias. ñ ad s̃cm iacobū. ad frēs p̃to
res. In illis aūt dieb̃z cū more solito iret ad
b̃tam ūgnē ad orandū. data fuit ei mlto
cēs grā ōpūctionis. 2 deuocio lacrimar. 2 af
fectio cordis. ĩ ōsueta. 2 vlt desipēte sibi
mūdo. p̃ paucos dies iuit ad frēs sibi no
tos ad s̃cm iacobū. 2 ordiāuit cū eis de in
gressu suo. post solucōz debitorz q̃rundā.
Tūc locuto ē dnō hugoin. q̃ frīs ē postea
cardinal. q̃ fuerāt mgr̃ suo. 2 reuelauit ei ppo
sitū suū. ōfidēs q̃ eū nō ĩpediret. q̃ bonus hō
erat. 2 baccallarius iā ĩ theologia. Quo au
dito. ipe grās agēs deo. ōfortauit eū dicēs.
Dilectus mgr̃. q̃ ego h̃ idē ppositū. ꝗ nō possū
stare. q̃ habeo expedire q̃dā negocia. Sed
ĩtuite secure. 2 sitis certus. q̃ ego vos sequar
In festo g̃ b̃ti andree ipe 2 dnus hugo ĩ seqũta
rl ĩ cathedra b̃ti pet̃ ordinē st̃ ingressi.
Narrāt āt mlti q̃ adhuc supsuntē villa
p̃dīcī frīs. q̃ cū mr̃ sua pepiss̃ eū. 2 h̃ denū
ciatū fuiss̃ p̃ri suo orāti tūc ĩ ecclia. eo q̃
vox laborabat ĩ ptu. tāto gaudio p̃fusa

est qui sic dixit nunquam de aliquo filio vel filia quinquies
multos habuit tantum gaudium habuit. licet iste
fuit ultimus iter oces. Porro quidam frater eius
germanus qui pius et bonorum studuerunt iuvare ca
nonicos. ann. geitos. qui eum multum diligebat. exe
monos. iuvavit. ordinem carthusiensem. illum ipsum
omni sue magis operet in puritas quam nunc. In
quo vir iste petrus supdicta. dum ipse nunc
et alter ordinem carthusiensem iuvat tanquam sancte virt.
¶ Ipse quo boe nicorue magr iardais ver
cellensis. nam cum studium ibi erat paucis diebus cum
magnos clericos et liratos traxit ad ordinem
Erat quidam magr. Galtherus teutonicus
regens in artibus et philosophia valde pius. qui inductus
erat magno salario ad legendum. Hic audiens
magrum iordanum venisse. aut socius et scholaribus
suis. Cavete ne eatis ad predicatorem eius nec verba
eius audiatis. aliquando quia sic mentitur polit seduc
nes suos. ut capiat homines. Dixit mira res. et
a domino fratre. qui quidam alios ethebat ab eo. ipse
primus captus est. in sermone illius. primo verum dei.
Et cum sensualitas miseria. vellet eum ab ordine
ingressu retrahere. claudens utraque manum. pugnis
ac si calcaribus percutebat latera sua dicens
sibi. Tu ibis illuc vere tu ibis illuc. Venit
ad et receptus est. et fuit multus salutis exemplum.
¶ Fuit etiam ibi alius magnus clericus. et iuvenis

pitis. q audiēs ingressū quorūdā scolarū ātroz
suorū oblitus sui oblitus libroz qs ām se tenebat
aptos. qs nc etā clausit oblitus etā omn q in
domo suo habebat. solus ātsi amicus frīs cursi
festīnabat ad frēs. Cū aūt obuiasset cuidā sibi
noto. 2 quereret quō sic solus cirebat. nō sistēs
gradū. hic solū rūdit. Ego vado ad deum.
Veniens aūt ad locū. vbi se recepāt. qz nōdū
domū ibi hēbāt. 2 inueniēs multitū cord' 2 frēs
ogregatos pcecto qdā mātello serico pstrauit
sese i media ātsi ebrius michi ām dicēs ni hoc.
Ego sum deus. ego sū deus. Ipsi gtioz. nullā frā
alia examinacōē. ul' rūsiōē pmissa. hic solū
rūdit. Ex quo estis deus. 2 nos i nōie eius.
osignamus vos eis. Et surgēs iduit eum.
Ipsi āt duo ēcepla narrauit qdā q inter
fuit ill' 2 hic vidit 2 audiuit. 2 vnus de ill' fuit.
¶ Duo scolares pusilli fuerūt q cotidie o
offm bte marie dicebāt. quoz vnus hēbat
ppositū itrādi ordiez ptoz 2 socū sepius
ad idē īducebat. Cū āt quadā die dic
rēt ōs bte ōgis subito ille qui nō hēbat p
positū tāta deuocōē opūctus ē. tātoq
lacrimaz fūbre pfusus q se nō poterat susti
nē. In qua deuocōē sensit cor suū i me
lius īmutatū. 2 opleto officio. dixit socio
suo. Amicus nō odīcū t'. quin veniā ad illā

bonā sanctitatē. ad quā me totiēs inuitasti.
Cōdicto g̃ uenerūt illa nocte ad matutinās.
ad ecclīa; maiorē btē marie. Erat aūt sēdā
dmīta aduēctus. Audiens matutinās. deuote
tulerūt iuuē. i quo magis fuisse affti. Vnq
g̃ aut. Ego mlt̃ ꝛsolatꝰ sū. ꝛ ꝛmotꝰ sū.
in Re illo. Docebit nos dnūs uias suas. ꝛ
ꝛ marie i vsu q dr. Veēte ascēdamꝰ ad mōtē
dn̄ ꝛ ad domū dei Iacob. Ad lrā; ei vr
in. q iuitat nos dominꝰ ꝛ itremꝰ domū sc̄i
iacobi q dominꝰ dei ē. ꝛ i mōte sita. Inuenerūt
igit ꝛ sanctissīe cōuersati sunt.
Frat p. de ḡrmis flamingꝰ. vir magne sa
pīēte. ꝛ aūctis p̄ clare. cū adhuc eristēs i scl̄o.
frequenter de ꝛgressu ordīs cogitarz. p quā
dā sapiāz. q pollebat differebat de die in
diē deliberās ꝛ mlt̃ ita tr cogitās. diuisa
ꝛsilia p tractabat. Fuit ē aūt quodā serv.
dū i apleto. de btā vgīe. p sequeret illū
pb̄. Vsq q dne obliuscis me i finē. vsq
q auf fa tu a me. Quādiu ponā ꝛsilia
i aīa mea. Dbito tāto i peto ꝛpūctionis. ꝛ
lacrimaz i eū irruit. q plq michil potēs dicē.
torquēs se p stratu. ꝛ dmittēs venas lac
maz. hoc solū voluebat i corde. Quādiu
ponā ꝛsilia i aīa mea. Vsq q exaltabitur
inimicꝰ meꝰ super me. Respice ꝛ exaudi me.

dñe deus meus. Illuma oculos meos ne umquam obdor. in
morte Et sic ꝛpleto ꝛplet. noctem tuam sies. remo
tus a lanceo. ordinem mutuit ibrem. De tribus fr
Quidam doctor ignatice artis. qui de ancone
ap ravenam urbem italie. cum vo fratres fratres 8
uisse prior ordinem se mutuum. et ita certam diem assig
nasse fribz ap mediolanum retracto a sclaribz
et sci vanitate. uuit ad villam aliam ut ibi doceret
neq; fres tam frequenter videret. Dz eadem die qua
puaricato e pactum. visum pdidit. et sic p tres dies
mansit. Tunc pmum ꝛgnosces et ꝛfites. visum
recepit. et ordinem intrauit. et in eo deuoto per
mansit. De tribus fr vbi dei q
Fuit quidam frat bonoie mmum delicato
de quo sepe 2. et tno visum e cuidam fri q
si moneret ordinem introuz. Deinde ad subpore
frm q ei ꝛpatuta eat. et qd ter videat ruela
uit. Ille autem rndit. Diuicias et delicias plenus
vir poteit deserere vina adolescentie sue. Cum
frat possibilia deo oia asset. cogitas sbpor
q res a dno fiet. uuit ad domum illius. Dz cum
intraret camerum. et ei delicatioz in lto et vestimen
tis attendet. expauit. ne voluit aliq; sibi loqui.
Dz et scolaris times. ne ipm ad ordinem induceret
vellet. ait. Frat si wltis mi aliq; dicere. nolo
audire. ni promittatis mi q michil de deo diceti
Tunc sbpor rndit. Loquam de pria et pnribz

uris. et ifinc tm vob de deo duo vba dicā.
Q' ayt. Dñi. Dz mauete ne plua dicatis.
Cū g duo q fāliart fuisset locu surges
subpor ayt. Ceredo. ꝗ illa duo vba q prom
serā dico. Dicis vos dñe regalde. qlē lm
habebūt m sclo alio: q nō permittēt i isto.
Rndit. Nō. At ille. Psa. Ppha ondit di
cēs. Dbter te sternet tinea. et opimetū tuum
orūt vmes. Et exponēs ei hc vba. licēciat
ab eo redyt. ad ouentū. Ille aūt in tāta
meditatione ī mānsit. istaz tineaz et vmū
qd' mēti aliud poteat cogitare. Qua cogi
tatōz p risq et solacia ludoꝝ sonorz voles
amouē a corde. nō poteat ꝗ magis ac mgis
ei illabebat. Dicēs amaritudiēz qua ex hc
sentiebat fere nō sustinēs. p q dies aliqs
ordinē mtiut. eligēs i lēo duro et paupe
residuū vite tūsire vt post mortē portaret
ab anglis Trelū magis q̄ hc lastimire m
stratu suo. et postea sepeliri ī mferno
cū tinea et vermū corrosione plem.
quorz li nc cogitatōz p dies aliqt potu
tolerare. De tribz et qsidātione mortis

Hat sucurrq. q pcurat ī theologia
pisq. ī tulit sui ī tronq ad ordinē
hāt fuisse mīm. Del' dū audiret lesi
Tesma. vivit adā nongentis xxx

ānis. 2 mortuꝰ ē. 2 cetera q̄ sequūt. de moribz
illorū. q̄ tm̄ vixerūt. stupefactus 2 p̄tirito 2 ꝯ
p̄ūcto ait. Deꝰ omīs moriūt. ecā illi q̄
tm̄ vixerūt. Qd facieꝰ 2 nos ecā moriem.
Mar vtili 2 sā ꝯ cognitione ꝯ p̄ūcto ordīe
p̄tor ītrauit. Cuiꝰ vita q̄ sā. doctrina q̄ v
vtilis 2 clara fuit. notū est totū. ordī et
Fuit quidā frat̄ Florētie nōie Cecīe de
ortanianꝰ nobil' gnē. ⁊ nobilior moribus.
tonsione devota. ī p̄dicatione gīosa. q̄ sue ꝯ
ūsiois retulit hāc tām fuisse. Cū studēt
bonōie. rōtigit eū cuidā funeri ītereisse. 2
dū corpꝰ ēlteret. deferet. ut ī tumulo po
neret. videns cap. dependēs. q̄si res īānata
2 vil' 2 fetida. sb̄ tīa cito abstrōdebat. ꝯ p̄ūctus
2 ⁊spirato a deo. mortis meoria 2 tīore ꝯcep.
Vnū ordīez ē ītgressa. 2 vitā sāz ꝯsūmauit
Frat̄ io. de colūpna romanꝰ Ci eo.
cū iuūēnulꝰ a patruo suo cardinali īmissꝰ
fuisset pisis. 2 a sē memorie magro iordane ī
duceret q̄ ordīne ītraret a q̄dā magno
clerico retrahebat. Cūq̄ illi p̄mi. sisset q̄
nō ītraret p̄ius. q̄ ei sup h' itīn loquētur.
quadā die iuit ad locū. ī quo ille mānebat
vt sz ei suū denūciaret ītgressū. 2 h' ecā
de mgri ior. licēia. qui dixit q̄ ꝯ fide
bat ī dīto deo. q̄ nō sb̄uertēt eū. Cūq̄

diuina assistente. tandem tuetur eum defuncti in medio chori cuiusdam abbatis pisien delati. Dum ex subita illius morte ipse magis attentus quam prepositus deuote. Nam autem tante constantie fuit et feruorem in suo nouiciatu quem data fuisse audientia magistro suo vt ei loqueretur. adeo confidit eum coram fratribus multitudinem multum uniens esset quod ille stupefactus cum suis abcessit. Misit autem dominus papa ad instantiam amiculi sui litteras preceptorias. ut veniret ad eum. et preceptum super hoc platos vbicumque tueretur. Ipse ille hoc percepto cum fide quodam fugit per diuersa loca. per francia per thetonia latitans. ne posset tueri nec aliquis eum omnino tueretur excommunicatum. Quantos autem labores qui pauper sustinuerit vsque ad tempus sue professionis. quis possit enarrare. Erat autem mirabile. quod in tenedum nunquam querentes eum cum litteris ~~papalibus~~ et sinus in eadem domo erant cum eo. nec eum poterant tuere. De tentationibus et solidatione penarum priuatum vel futurorum. capitulum

Narrant bone memorie magistri cordatis de quodam iuuene nobili pulchro et delicato. quem intrasse ordinem predicatorum. Suadebat sibi a quodam magistro litterato. et alio puncto suorum ut ordinem eximeret et dicebat. Nichil est quod tu modo creas sine peccato postea. cum tu teneriorem es tam durum ordinem non potes tolerare. Cum iuuenis ille respondit. Causam quam vos in allegatis ad exitum. hac

ſno fuiſſe cum materiam ad meū ingreſſum.
Cogitauī eūm ap me dicēs. Si nullā aſpita
tē ſuſtinē poſſū in ſclo. quō illas penas i
tolerabiles z inenarrabiles ſuſtinere potō
in fermo. Ideo decreui ipūm iſtā ſuſtinē
aſpitatē. ut in illo ſclo eternā nō patiar. ſed
cū pauperibz pauper li ſim. ut ſim diues in
regno celorū. De ſtratibz ex ſpecialī reuelatione
Frat iacobz por frīm ue. c'm duocentum.
bonoien. ſtū retulit plies fratribz. qd quda
aduocatū magnū z ipi valde dilis. habuit
ſibi ſocū carissim. qui cū ex infirmitate ia eet
ad mortē. rogatū ab ipo. pmiſit ei qd mf
tertiū die ad ipm veniret. Obiit. z cū
ia iſtaret xxx dies. appuit ei. Et interogatū
qlit ſibi eſſet rndit ſe in purgato eſſe. Int
rogatū de pena rndit. Si mōtes z foia ui
ſibilia ſi arderet. meo nō poſſet eis pari
ardori. Interogatū ſi in purgato eſſet remedū
rndit. Remedū hēmus iteridū. ſi magm
determinū patiunt nō aie. pp guerras int
papā z ipatorē. qr milia eis ppt mtdam ſuf
fragia ſubtrahunt. z cotidie aie milte euo
larēt ſi miſſe ſolite dicerēt. Interogatū at
an par futura eet. rndit. Par illo mō
fiet. qr pena homī hī merent. Dixit ei
item. Quid de ſtatu meo. Rndit. Tu

i malo statu 2 officio es. At illi. Quid ego faciam?
Ridit. Fuge ad de mundo. Et ait. Quo fugiam?
Ridit ad ordinem firm pfect. Et statim
disparuit. Ipse g' ad pnctu venit ad dnm fres 2 cu
oia enarrauit. 2 disponens se de rebus suis. ordi
nem mutuit 2 frat fnis est.

¶ Fuit quidam de ciuis ciitate fri
cie scia gne dicus. 2 potentia clarus. In infir
mitate correptus a dno de salute aie sue co
gitans. ait mtr se. Ha dne deus meus qm faciam
ut salus fiei possim. Ad qm recurram. Cui i
uocabo auxilium. Ai dne deus meus dim in.
Intim aut cogitans eius aim occupauit. qm mch
aliud potat dice. a cogitate. Cum g' in hac
pte. magnum nostis spacium pticissis. modicum
soporato. a stratu ut sibi videbat rpr dns
dicens. Di vis salus fiei. mtr ad seruos meos.
Cum cu quereret qui esset. ridit. Int ordinem
pfect. Hanc g' facto vouit sacerdote ut
sibi corpus rpi afferret. Fit 2 cursus aicor
lucta familie. nor eor q' carnalit illum diligebat.
Astate g' in lit cu sardos vellet cor
pus dni sibi dare ait. Ideo fen corpus rpi
affer ut i eius pnia. an qm illa debus me
tiri referam. q in i norte 2 tigerunt. Et nar
ras pdta p ordinem. subiunxit. Ex quo rpr
ipse mi 2 suluit. noto vltra tardare. Et

stari misit ad fres. ut sibi hitu ordis affiret.
sine mora. Cu aut aia 2 famuli alta voce
lugeret. 2 a ꝓposito vellet auerte. illis eq
clamas. ayt. Foras foras. Preda tur-ba
ista sequt 2 no hoies. Induta g 2 ad domu
frm portata. po aliqd tpr rursu suu pnti
bz fribz 2 oratibz fimens. cu mlta deuo
one in dno obdormuit. Habuerut aut
fres mlta solaacz de eo. tu qr pius ordi
no fuerat deuota. tu qr magr fuit ve oner
siois exep. 2 qr mltos illos libros. qr valde
idigebat reliquit.

In ciuitate abianen. origit qda magnu
2 pitissimu legista gfuit infirmari. delicis
affluente 2 valde rebz sclaribz iplicatu.
Qi cu decano abien. 2 quibzda alys canonicis
pntibz fecisse libros qs mltos hebat. 2 va
sa argetea qp plima rora se portari. ut
ex eis oderet testamentu. sbito leui depsso
est sopno. Illi aut parent exspantibz
ut ex illo sopno aliqd tulu eq nua
retur. sbito eugilas dixit. Ach arthe na
ue ad ripa. Cuq dicent astates. Vos alie
na loquimi. rndit. Neqq. Non em q
dico. Qui cu qreret ab eo ea q vidisset
dixit. Videbat in qp eem i puula nau.
vemebatq pozi ingerri. q me sbmergere

intebant. Cumq; clamare ad dnm vidi in pa
duos homines stantes cum albis capuciis 2 nigris
capis 2 cum ab ill' auriliu cum lacrimis 2 clamore
postulare. dixerunt. Dem secure. Extendē
tesq; manus ethebat me ad lucis. 2 sic angelus
dixit. q audistis. Cumq; illi rndisset. bonum e
sopinum. dixit. Nō est iq; sopnum. sz veritas.
Deinde eum stati h' fres ptores. q me
i sonetate sua repiet 2 de piculis scli liberabit. Cumq; adhuc ista loqueret. duo fres
intraverunt camera ubi eat. videsq; eos gau
isus e valde. 2 cum mlta devocōe. 2 mctis ma
nibz postulabat ut eum reupe dignarent.
Ipi vero pius hito osilio cum fribz
perunt. 2 cum mlta devocōe cum eis pmasit.
Et ps aliqt dies. cum magna fiducia. i sta
pfessione decessit. Ps aut ipi fres. q interfuerunt. nob diligenter oia narraverunt.
Frat henricus theuto. vir scus 2 m
pdicatōe clero 2 pplo admodū gratus. narravit hiar fuisse cum mgrsus suu. Ve
bat piru mlite. i opido mdtis martis.
qui eum nutri 2 doctri fecerat. 2 pisio i suis
expesis eum tenebat. Qui i theutonia de
functus. apuit dicēs. Dume i tenedum
pene q. crucior. cruce tua sinarma. q modo
pdicat. 2 cum de ierolima redieris. iuce

psiq nouū p̄tor ordinē q̄ mībis. cor pau
ptatē nō vexaris. ⁊ nō despicias paucita
tē. qz ī mlt̄ā gēte. ⁊ ī salutē plīū valescet
sūpta g̃ crucē. ⁊ voto ꝛpleto. cū redisset.
de tūsmaris psia. īuenit pauros frēs q̄ de
tholosa venerunt ⁊ de nouo aterpant do
mū. ⁊ sic aliq̄ hesitatōē ītrauit ad eos
vbi pq̄ apuit ei dēs patrū grās agēs
q̄ eiq̄ adiutorio eāt de purgatorio liberāt.
¶ Frat̄ petrus de albenario qui īpūcia
por ⁊ lēr. ⁊ sēr ⁊ felicit̄ cursū suū m ordie
ꝛsūmau. Narrat̄ se vēisse ī ordiē ī hūc
modū. Cū ipe mag̃ ī ciuitate ianuēsi ī phi
ca practicarz. ecēcq̄ ia ordi obligatū pau
pes lugdunēsi qui valdenses dicūt in tīn
ami ad pueterūt. ut ī magō esset dubio.
quos potius sequeret. Inclīabat ēm ma
gis ad valdenses q̄ tūc publice ibi sta
bāt. eo q̄ pla hūilitatis exteriq̄ ⁊ vtutū
pietatis signia īll' videt. ~~flens gemēbz~~
frēs vēo iocūdos ⁊ inmis pōpōsos et
ꝛsideabat. Deuo g̃ quodā anxiq̄ de hys
dū nesciret q̄ faceret. flens gemēbz. ⁊ flens
largit̄ deū toto corde rogauit ut sua
mīa īluēlarz q̄ sibi īllo dubio esset
faciendū. Cū g̃ pq̄ orōnē paululū
obdormisset videbat sibi quēdā q̄ dā

viā m ſmmſtra nemo habēs opacū. i quo valde
ſes videbat diuſos. ad iuicē vlto hūtes t̄ſtes.
a dextris aūt appebat q̄dā pulchr̄m. longus
valde. 2 alto. Iuxta q̄ dū ābulās tandē venit
ad portā. 2 mr̄ſpicēs videbat pratū valde a
menū. arboribz ornatū. floribz pulchr. 2 i eo
multi. frūm p̄tor. i modū corone facies io
cūdas hūtū. 2 erectas ad celū. quor q̄libet
elevatis mānibz corp̄ xpi tenebat. Cūq; visio
hui vehement delāret. 2 ad eos affāret m
trare astrinxit āgelo ei qui erat custos porte 2 ait
Huc nō ītrabis nūc. Cū fleret fortit. exitatus
est. 2 iuēlt se p̄ fusū lacrimis. 2 sensit cor suū ex
hilāratū a pōre illa tristicia. Et p̄ dies aliq.
expeditis quibusd ad q̄ tenebat ordiēz p̄dicā
mittūt. Ego ab ipīo ore audiui 2 plura.
Erat ēm valde ornatus 2 illi dō i plā m
ordie 2 de ordie revelauit.

Fuit in tuscia dyocesi florentiam. mulier q̄dā
qui ab ipa puericia voluntate habuit dno
seruēdi. Que simplice 2 bonū affm ha
bente. audientes hēticā cū ordinēt. 2 ipm
de hmo eis inlta bō credēte. ppt apparentiā
sritatis. quā i eis videbat. ad se pemta per
trarerūt. Cū aūt quadā die ipe herenaus
faūs. 2 quidā alio staret. ad solē. dixit ille
alio ista. Ecce quō nos lucifer calefacit.

Q'audiuit exhortes. ait. Quo e qd dicis? Et
ille. Nescis adhuc qd dna hi visibilia fecit?
Qui stupefactus exhis. 2 duocas omis maio
res eor quos potuit dixit. Ecce ia ams ni
fu vobiscu. 2 illis dixit in adhuc qd ista vi
sibilia oia dna fecerit. Di g in sedm scp
turu qua tenemq pbatis qata su achesce.
Di aut vob ostraiu ego pbauero. vos er
rore istu depoite. 2 acquiescite veritati.
Fta g in eos magna disputacoe. cu mich
posset pbare. 2 fusi recessera ut ab eo. Ipe
aut recludes se i quada camera. dedit se
milto fletu 2 pruperut fluua lacrmaru.
acceptabile sacrficiu deo. Cu g diu
orasset dm ut ei ondet qua via teneret.
vent ei i mente ut testamentu nouu acci
pet. 2 i eo queret via salutis sibi i eo on
di. 2 dco pz ni cu milto fletu cultellinu
quda immisit p testamentu 2 apies m
rpi noie cuspide eq iuxit sup h. Dmm
te eos rem sut dures eor. 2 m fusa re
lito luce securitatis. vidit qd dns ei di
rebat qd reos illos dmittet cu no esset
ap eos via ve salutis. Dz adhuc m
alio dubio dixit. Ecce pie dne doce
ist me qd fugia. ns doce me q vada.
Dicit eu audi sarracem. valdenses

romam ap̄d se viā salutis esse. Item g̃ orādo
ut p̄ius. mutet capulū i libr. 2 appuit 2 i cuspi
de sic iuēit. Super cathedrā moysi sederunt
scribe 2 pharisei. omia g̃ q̄ dicūt facite. ſ vero
opa eorū nolite facere. Et videns q̄ si melio
dūcebat doctoribus ecclie romāe. statim ꝛfirma
tus est i fide vera. post modicū ātē mitrās
ordinē nrīm multo tpe se hūit i fidei defen
sione. virtute disputando. 2 detegendo hereticos
2 catholicos ꝛfirmando.

Qm frēs inducēt ad iuuendū quendā
scolarē de tuscia. 2 pr̄ eius retrahēt illū
ūbis multis. 2 mmo dolore. q̄ ondebat eri
ssu altis filij. qui p ānū frīs ān fuerat fi
uuēis ꝛ p̄ūcta. cepit rogare dm̄m. ut sibi bn̄
placitū suū ondēt. an sic pr̄i debēt acqie
scere an ordinē mutare. Nocte g̃ quadā vi
dit i sōpnis q̄dā domū pulchrā. q̄ nō habēbat
tectū nisi celū. i cuius medio erat scala. usq̄
ad celū p̄tingēs. Videbat 2 sibi q̄ ad do
mū illā veniebāt omis aīe saluādorū. 2 vide
bat q̄ iter alias aīa frīs sui erat ibi. Cū
g̃ videt omis aīas ascendē. 2 aīa frīs sui.
volebat 2 ipe vehemēter ascendē. ſ non
poterat se mouē. Dm̄ flens 2 cum lacrimis di
cebat. O si intrasse ore p̄tori. mo i celū
cū frē meo ascendere. Cumq̄ h̄ iplicater

orãdo plorãdo eritatq ẽ. 2 cognouit q dñs ipm
vŏbat. statimq relictis omib; 2 pre. ad ordinẽ

Anno dñi ay. cc. lv. ingr Quolaut.
quidã reges i artib; ap salamanticam
vrbẽ hyspanie vbi studiũ tũc vigebat. cum
mane cuidã dñice veisset. cũ mlti scolarib;
ad domũ frm ut sermonẽ audirẽt sb ito frã
est inundatio maĝ pluuiarũ. ita q omode
nõ poterãt exire. Vn sb prior domus dñm
migrm ad prãdiũ iuitãs. cũ eũ retinẽ nõ pos
set. tradidit ei cappã vnq fris ne sua vesti
mẽta fedaret. Qua idutus. dixit sb prori
pnciam mlto; scolariũ. 2 doctor. qui i capl
erãt. prestor ego hodie. 2 vos omes sitis tes
tes. q mgr nicolaus hitum nrm assũpsit.
Qd mgr pdtus ridẽs 2 dendẽs ascessit. exiens
domũ cũ mlto risu 2 cachynno. tota die illa p
plateas 2 domos scolariũ discurrẽs. cappam
illã portauit. Ipa aũt nocte corripuit eũ ĝ
uissiã febres continua. de qua cũ ipe 2 medici
sibi valde timerẽt. ipe pres ad dñm conuertit
pterritus valde. Audiuit ĝ voce dicente sibi
Credis ne tu q ego velim hire i reuerẽcia 2
honore. psonas frm ptor. Vmo 2 hitũ et
vestes eor. 2 qr tu ireuerenter tractasti. scias
q nisi p pauis. i pune nõ feres. Hec vox est
ab eo vere audita. nõ i sõpnis. ut dixit.

Dñ tertia. vdiuit frēs. 2 hñtū q̃ dendendo
portaucāt. cū reuerēcia 2 mlta deuocione
suscepit ad dei glā 2 suā salutē. 2 edifi
cacōz mltoz. Ner oia ipe mgro ordinis
Ate fiat quidam fa plenarie sēp sit.
ne exime. 2 excellentis status. atq; sāe
cū adhs multls studēt padue. et āmon
cōibz frm. 2 magne et pdicacōibz mgri
iordānis. hēbat sepe voluntatē itrandiōr
dmē ꝗ nō plenā. Multls ei eis q̃ erat
cōtradicebat ei. Dñ 2 mirare ipm apulr
ne nisi ra certū tpr uet ad domū frm. p
postq̃ tūsactū vēiebat frequēter ad frēs
firmabat ꝓpositū. ꝗ tōz ne eiret. fame
bat cū multocies vacillare. Quada aūt
nocte vidit isōpms. q̃ itrasse ordmē. et
post modicū exisse. Cuugilās q̃ mirabi
lit ē gauisq̃. eo q̃ nō itraucāt. i aio suo
dicēs. Nūc video q̃ illud qd tmebam
euēiret nū. si mtrare. Cōtigit āt eāden
die cū mtesse sermonem mgri iordanis.
Qui mt cetera loq̃s de cēptacōibz dyabo
quo sbtilit decepit aliqs ayt. Dūt ali
qui qm ponūt celmque mundū 2 ord
itrare. Dz dya facit eis ipressiōes m

sōpms q̃ ītrent 2 p9 ꝗeāt. 2 eq̃tantes vl' ī rubeis
vestib3. vl' sōlos vl' dēlictos. īuēuīt se. vt sēz
sīr eis nōzē īcuciat ītrādi. q̃si nō possent p̃ seue
rare. ul' si iā ītrauerīt. ut t̃reat atq̃ ɔturbet
eos. Tūc uuēis mīrat9 vehement̃. p9 sermōēz
accessit ad mgīrm. 2 ait. Mgīr q̃s reuelauit
vobis cor meū. Et exposuit ei omīs ɔgitationēs
suas 2 sōpnū. Mgīr aūt firma de deo p̃cepta
fiducia mlt̃is modis ɔfortauit eū. cōn dēz
tēptanōz. Ille ergo ad v̄ba eiꝰ ex toto ɔuersꝰ
2 oēs mora rescīdēs. ordīēz īrō̄uit. Hec āt
ōia ipe frat narrauit.

Decan9 quidā de Flandria. mouebatur
sēpiꝰ a quodā ātiq̃ p̃tore. q̃ sēlāribz pōpis
renūciās. ordīnē nrm ītraret. Sz ille timēs
q̃ ab is aridis vti nō possz. cū dm delicate
vrisz. Itē q̃ pedes ire nō possz. q̃ corpulēt9
erat nec sīne equo dīmdūī mlt̃ are ire va
lebat. ab ordīs retrahebat̃ mgressu. Cū g̃
sup hīs fluctuās. frequēter ad dm̄ clama
ret. Vidit ī sōpnis mensā cū alb̄ pambz
ān se positā 2 dicebat̃ sibi q̃ bn̄ tlibz vti
posset. Videbat̃ itēm sibi q̃ sē chorz ītra
bat vbi oēs erāt ī alb̄. 2 quilibz dabat ei
vnā puridē cū aromatis spēbz. Videbat̃
ei eāā alia nocte. q̃ iter qdā erat frūtꝰ
p̃ mariās mures. 2 cū timeret mlt̃ū. videbat̃

in medio illius magne mundi semita quedam recta
et liberam. et pulchrie stratam. quibus a domino omnipotente
itrabat ordinem. Et ut a fratribus sui ductus audiui.
valde potes a domino fratribus et ad iejunia. et labores
itineris. et ad recta gnua tolerada per xpm. Ipse autem
frater et confessor eius qui ipsum ad ordinem iduxerunt
secto in predicta omnia narrauerunt.

Frater quidam vir religiosus et prisis in theologia
magistr. cum studet bononie. et frater guerricus qui tu
legebat ibi. per se et fines multos ad ordinem illum
iducet. de die in diem magis durabat. Adueniente
autem die pasceue. cum iuisset offim auditurus
ad aliam ecclam. qz tiebat si veniret ad fines eum
moneret ad ordinem. et vitam spiritualem. die illo
tiebat quia se omnere non posset quin ad ingressum
moueret. Iuuenit psalterium aperuit. et ipsi
statim ille vsus occurrit. Nisi diuersi fueritis
gladium suum vi. ar/ su/ tere et panem illum. Ad
quod verbum quasi ad se missum diuinum subito vlt quam
diu posset omnotq. et totum in lacrimas resolutus.
clausit libr. et surgens. statim iuit ad fratrem
guerricum et illis alijs permissis verbis in quadam
ebietate spiritus. ait frater guerrice. non tardetis
Ad verbum cum non intelligeret frater. et miraretur.
adiecit ille. pulsate ad capitulum. tunc frater in
telligens capitulum. fecit pulsari et receptus est
cunctis admirantibus. et laudantibus deum de tam

āmirabili 2 festiā eius diuersioē. Q' nō per
mensē nr p diē distulit. nr etiā ad suū hos
pitū ē reuersus. Q' oīa ipēmet narrauit.

De itrātibz ecclīā dūo ocōē libi bīā 2 ilīā ocōē

Narrauit tancredus. de quo bīē marc. 13 cap
fit mēsio i vita bī pūs dmci. qdā
puer rōnis. q cū ipe miles esset i curia i patrous
2 quodā die 2 sidēs statū periculosū toto cor
de orasset bātam vgiēz. ut eū diriget ad salu
tē. Vidit i sōpnis ipāz dicentē sibi. Vem
ad ordiēz meū. Cū qz cingilasset bonoīe cristēs
2 itm orasset instanter bātaz vgiēz. 2 itm obdor
misset. appuerūt ei duo viri i habitu p̄ tor
quorz vnus senex dicebat ei. Tu rogas bātaz
vgiēz ut te dirigat ad salutē Vem ad
nos 2 salus eris. Cingilās ātē 2 nō tuētes
huius ordis hītū. qz nōdū videāt fres. se
illusū sōpno reputabat. 2 surgēs mane
rogauit hospitē suū ut eū duceret ad ecclīaz
ut missā audiret. Qui duxit eū ad ecclīaz
bī nicolai. vbi de nouo venerūt fres p
dicatores. Cū itrasset claustrū statī occurrerūt
ei duo fres. q zz vnus eāt pōr frm 2 frater
richardus senex. qm ille statī recognouit q ipse
eēt vē q eadē nocte appuerāt ei. 2 disponēs
de rebz suis ordīē ibidē intrauit.

¶ Quidā iuuenis burgūdus rogabat

frequenter beatae virginem ut dirigeret viam eius daretque
sibi gratiam itinerandi ordinem illum. quia sibi magis esset
aptum. Et dicebat quadam spiritali affectione
virginali illum. Nota fac me domine viam in qua
ambulem quia ad te domine levavi animam meam. Nec
autem propositum haberet itinerandi aliunde visum est
sibi et inspiratum est quod preces eius quas ad beatam virginem
fideliter longo tempore diuque eum ad ordinem prior
dirigeret. mariae quoddam magnum virum sed valde
laudato. dicere visum quod secure possit ab alio re
linquere proposito. si ad preces quas magis erat eius
dei nunquam interveniret. Intuitus igitur dominam adducere
ordinem qui ei prius erat satis devotus fratribus est
toto devotior propter quod eius intra se amplius sentiebat
gratiam spiritalem. Nam quadam nocte dum quiesceret
vidit ut sibi videbatur ipsam beatam mariam cum
duabus virginibus venientem ad se. cum suavissimis
fragrantia odorum. et elevans se ut videret
si hoc verum et non tantum in visione esset. audivit vo
cem dicentem sibi. Domine seneca sicut incepisti. et
¶ Dum medium solatus est mirum.
frater henricus primus colomen prior. cum socio suo
magistro iordane. quia iam se iteraturum vocabat ad
ordinem manebat in ecclesia beatae virginis per noctem
pisis. rogabat dominam. ut dirigeret iter suum.
Cumque ut sibi videbatur nichil orando proficeret
propter duritiam cordis. sumpsit secum spatium cepit

r dicē. ¶ Nūc ergo bō. q̄ me nō digūs experor
et q̄ nō ē m̄ ꝑs ī pauꝑm xpi collegio. Dīq̄dē
vrgebat cor eius p̄ fr̄ōis cuiusq̄ appetitu qr ei
mōstratū fuerat. q̄ secura tota districto iudice
pauꝑtas assistat. Videat ēm se m̄ iudicā
dos tribunal xpi oblatū. r cū se innocentē r de
nullo sibi ostū putat. euadē. quidā a latē
iudicis ayt. Tu qui astas. dic q̄ alīj p dīo
reliquisti. Qui tūc ad se redit visq̄ dis
puit. ¶ Nūc ꝗ ām̄ōitu optabat pauꝑ fiei.
ꝗ obstabat segnicies voluntatis. ¶ Itaq̄ cū
iā de ecīa ī qua orādo vigilauerat seipm
redarguēs r mestus retrederet sūuertit fūda
mēta cordis eius ille q̄ humilia respicit. r ob
ortis lacrimis. ac resoluto spū. se totū tota
deo repit effundē. cōtrita ē ēm illa oīs du
ricies ī spū vehemēti. vt q̄d' ārī ītuissimū
videbat. iā suaue fiēt r iocundū. Dur
ges ꝗ in illius feruoris ī petu. ad mgrīm re
gnaldū ꝑ eras votū vouit r solut p
paucos dies cū dicto socio mtras. ¶ Est
ille frat' hēnricus ~~xpi~~ prīū apio ordīs gro
sissimus ꝑtor. r mūcis. quē aīa ssimus eius mgi
ordaīs. fert' vidisse p morte ī multitudīē
ā gelorū. r sibi bēdcionē oferentē ad p̄di
candū efficacē vbū dei.

¶ Quidā scolaris pisius singul' fē diebz

ecclie bte marie visitas. 2 se ei cū lacrimis
omittes. rogabat eā sepius 2 ferventer q
eū ad statū illū adduceret. q sibi magis
placebat. Cū autē dictus iuuenis. carnis
stimul' acrit' tēptaret. a quodā malo so
cio īductus. ad meretrices ibat. ꝗ pius dns
pius pcibz sue miris viā eius spiritus sepiu
riā sic ñ testatus ē. cū ia ad lupanar esset
de platea se mouē nō potuit. fras īmo
bilis ąsi lapis. 2 stupefactus 2 ī se reuīsus
ait. Ibo ad btam vgīem. qr ut senio. q ad
astas vado. deo nō placet. Statimq; libē
solutus. 2 solus ad ecclīam iuit. 2 bte vgīe
cū multis lacrimis gratias egit q ei seruauer
at castitatē. 2 p̄ paucos dies. ipa dna
dirigēte. ordinē p̄dicatorū intrauit.

¶ Quadā scolaris dū aliq̄ tempus pisis
studuisset īartibz 2 ad theologie studiū
se uellet tūsferre. visitata p̄cia reco
mēdauit se multū affectuose. ordinibz aliq
dā abbis sēi viri 2 deuoti bte ~~marie~~
vgīs valde. Quadā ꝗ die dū iret pi
sis. ut theologiā audiret reducēs ad
memoriā sēitatē 2 deuotōz illius bom
abbis subito īmotus ē tanta cōtritione
spīr 2 īundatione lacrimarū. q sup equū
se tenē nō potuit ꝗ cadēs clamabat

et eulabat fortissime p lacrimis se abstinere
nō valēs. puer ātē q eā eqm̄ tenebat causā
fletū ignorēs cū ille nichil ei dicere posset repit pit
flere cū illo. In illo g. fletu. p mīsit deo et
bēte mare fluere ppetuo. supplicās sibi ispi
rari ab ea. vbi 2 quō ēt ī plerq. Cū ī spira
tū est ei. q veīret pisig ordīē ptor mī
ret. qui tūc de nouo florebat. Cū g. veisset
pisig 2 nouitatē 2 paupertatē 2 austritatē
ordīs illig. sil' 2 suā debilitatē aspiciēs
sonbcētā quibus dā de ptoubz multa
mala dicētabz. luz flā. repit ōino turbare.
Qui dās se ordīi rogabat instanter deū. ut
sibi ondēt quid salutī sue vtilig ēet. Dū
g. pces ita fuerent appiuit ei ī sōpnis
quadā nocte bta vgo maria. 2 ondit ei
locū finī. 2 modū recapiendi 2 hitū. 2 qdā
appendicū. ī quo loco capli fratēs habitabat
2 quō ibi vestiebant 2 a quibz p somb.
Quibz ipe apūctq uēlt mane ad fratēs
2 receptq ē locū aūt 2 hitū 2 modū. 2 p
sonas recipiendū ita p oīa tuēt ut sibi
visū nocti ondēat pissiā dna nr. 2 vgo
Hic aūt fuit vnq de fratbz burgūdis qui
pmū mīn ordīē ita auctū p quē deus
multas aīas salutē optatq est. cuiq con
uersio sta 2 sana doctrina fuit 2 fama

De dya ordi libi oīro mane iudicat c. 18m

Hi cū fres ptores eūt ipiūcis plibz
in quibz nūc p gram dei sūt. 2 fructū facūt
q̄ no peri t. Contigit duos fres venire bonoraz
ad caplm gnale. quibz occurit q̄da ut cursor sue
cuncty adit 2 adiungēs se pdōs fribz. q̄sunt quo
ret. q̄ rideūt q̄ bonoraz ad caplm gnale.
Quesiuit itm an aliq̄ in vngaria vl̄ in ītā
ueūt. Rideūt. Ibūt dāte deo q̄ plēs. Tūc
cursor ille dedit salū in aera. exclamās tribu
vore. Ordo vr e fusio nra. 2 stati euamur
q̄si fumo. Deicentes āt fres bonomia nar
rauerūt sīa bto dūico. ✠ Ihēz q̄da mar
tinū noīe virū valde honestū 2 lītātū. per
tres ānos ōtinuos iserūty e dya appens ei sb
diūsis formis ut eū tireret. Que cū sē meo
re mgr iordānis sēū durissē romā 2 q̄da se
ro in biblia sua q̄ pulchē erat legēt. veit dya
i spē mōchelli nigrīmi saltās iorā co mo
ad vnā pte mo ad aliā 2 dicebat. Ydolū.
Cum dñi frat cū eam quereret. rīdit. Quia
tu biblia istā p deo fensti. Cum cū frat diret
cur me tm psequeris rīdit. Quia toty me
es. Et abyt. Tūc frat ad modū timidus
licet de illo pēto sibi ōsag eēt. veit ad mgrm
exponēs ei ōia q̄ dya fecerat 2 dixerat illi.
Et addidit. Nō video q̄ mi possē obiēre.
Quesiuit itm q̄d debebat in capl̄o fiei illo. Ri
deūt cūr q̄ debebat ibi ordinari q̄ fi
dicaret p diūsas pūcias mūdi.

biblia ista. Nunc resigno ea vobis facere ea quæ
placuit vobis. Magister vero iocosus tamquam a deo illuma
tus intelligens astucias iuniori qui per huiusmodi
volebat impedire studium fratris. et ait ei per fratrem ayt.
Et ego in nomine domini tibi ea iocendo. vt per fratres
in ea. Et tunc itaque cessauit dyabolus ab infestatione
fratris per suam humilitatem et prius oronem.
Quidam frater demoyatus fuit bonoie tempore magistri
iosi. qui fratribus multas vexationes et iniurias in
ferebat. tam in die quam in nocte. Illa multa seminabat
et venti aliquid dicere cogebat. Exponebat etiam
aliquis scripturas quibus prius illaqueatus fuisset. Cum
quadam die fratres in scolis essent et nullo modo au
dire de infirmaria possent. neque aliquis de ista
tribus sanis qui ibi diebat ayt. Nos disputant
tapuciati. an iste sit tapucius esse cum mira in
dignatione. et voltu tristissimo. sepius his repe
tens. ac si multum iste de his doleat. Nunc cum
magister diceret. Miser tuus tentatus fratres et animas
ptrahis ad perditionem. cum tuo istis pena maiore ac
cumules. Rindit. Nos facio quod primo pla
cuit in primo fetet sed per lucrum hec facio. sicut
magister qui mundat cloacas pisinis. non quod fetor
eius non grauet. sed omia facit per lucrum.
Fr petrus de albenacio vir sanctus et deuotus
cum esset in quietu iamuen et ordi ferueni in
staret. audiuit quadam nocte ut sibi vide

bat multitudines dēonū sup clausū. 2 officias
frū q̄ muris 2 multis fetoribz aspergebāt locū
Qd̄ vidit castū scōr̄ ādelor̄ accurrentū ad
locū. 2 expellentū dēonēs cū suo fetore. Vnus
aūt ādelus subsequēs cū turibulo pleno odora
mētor̄ oīa loca tūbat fetorē expellēs de
Qd̄ fuit fratū nuo rōnus Cuo. cūctū.
supdīs q̄ nō habebat mēbr̄ quo nō sensis
set penas. 2 flagella sibi a dēonibz illata
Cū aliqn̄ visibliter appns dyabolicis tribulibus
oculis immanabat. Denuo cūā cū fuit ante
crucifixū stans oraret. opposuit se dyabolus
umbrā faciēs. ne crucifixū videret. Cūq̄ sic
ab ōrōne fratū cessaret fecit gestū risibilē
os vertebat retro vsq̄ orante. ut saltē affmi
eius aliquō impediret. Cū fratū quidā
bn̄ religiosus tpe dm̄ Innocētij q̄rti. sup
qdā ligatū demoniacū devote oraret
tepe clamare dyabolus p os eius. Ad q̄t mala
mi facitis. vos ptores 2 vri mīores. Ēī bu
nos vīdicabimus de vobis. Cūq̄ fratū eū per
crucifixū adiuraret 2 diēt. Quo. Coactus
vidit. Duo de magnis prīcipibz nrīs
ceciderūt ad vos. ut plātos 2 prīcipes m
tētē cōn vos. Aliqn̄ ut vos mutacōibz loco
rū 2 opinionū impediat 2 perturbet. De
correctōe fratū p dēones sup qdā mūd religio. cap

Circa pri.m ordis cu frat quida de iuctu
bonoū iussit fauēcia 2 sij licēcia arte
pisset vl solidos 2 vnā corrigiā. rediēs bo
nomā hi nō fuisset ifessus. eo dormiēte ante
matutinas irruētes i eū dēones. portauerūt
eū i vineā de nouo a fribz emptā. 2 eū
uberātes multos parillos sup dorsū eius
fregerūt. 2 abierūt eo semiuiuo iducto. Di
matutinas aut ad clamorē eius venerunt
frēs reportātes eū hinc corpus lividū 2
vlcera i capite 2 facie 2 i manibz iflatuas
q vix sanatua st. ¶ Manuc cū q̄da fi
pori suo dura uba 2 q̄si rebellia habuisset
2 morte ureōs siliatus iussit ad cameras q̄
distabāt. accepēt dēones eū 2 ugis multis
2 grossis uberauerūt eū. i tm q vix potuit
redire ad lām suā emēdacois uba 2 ubea
ondens aliq̄tulū diu iacuit lāguido. In
cui rei dicū. i ueta sti a fribz multa barlorz
frugmēta quibz eū dēones uberauerunt
¶ In iuctu bonoū cōtigit q̄da frēs iusu
subito a dēone iussit ueraci. iuersi q̄ sur
gētes q̄ia lōgis itrauerūt uōuerūt magrm
suū de hic bām dmcū q̄ tūc i domo erat.
Qui mādauit eū ad ecclias desir q vix
dēte frēs portare potuerūt. In igressu
aut ecclie. ex sufflatus extinxit omēs lam

pades uno flatu. Cū g̃ multis mod' eū demō
ceruret dixit ei bēs dīcq. Aduro te p xpm
ut dicas mi q̃re ceres istū frem. 2 qm 2 quo
huc ītrasti Q̃ rīndit. Vero eū qr meruit. Hi
bit em hēr ī ciuitate sme licēcia 2 signo crucis.
Qm tūc iterum ī eū ī spē bibionis vno ipse
me bibit cū vno. Int' hs frem ē signū ad ma
tutinās 2 ayt dēnō. Amō hic remanē nō pos
sū ex quo surgūt capuciati ad deū laudādū.
Et recedēs dimisit frem iacere q̃si mortuū
ī cīta. Fres aūt tulerūt eū ad ī firmitoriū
Et mane surrexit. nescies q̃ sibi accidisset.
Hec āt narrauit frat' q̃dā qui ī c̄ fuit.
¶ In cōuētu senēn tuscie fuit frat' q̃ de pe
cātis vitio culpabat. Hic cū sup q̃dā ripē.
altā uūr ī firmariā sūbito nullo ī pellente corui.
Quū cū cadēt uidit uūr se umbrā magnam.
dicentē. Iudicū dei. Ad q̃ toto corpe q̃ssa
tū cū por vōta vēisset narrauit qd' viderat
2 audierat p to' ānū vir qualiter. Et pma
pmis cumulās ordinē est egressus. De
Q̃dm frat' egidij de portu
galia ī suo nouiatu de ues
titu 2 lā durīcia gūaret ūtpote
q̃ ī sclō mlīū fuerat delicata. 2 fessori suo huius
tēptacōibz humiliter reuelauit. Cui ille rīndit.
Frat' hmē recordare q̃ ī sclō lascue viristi

tentacionibus vincūt' ēs

2 ro redēptōr delictōrū 2 remissōr pēnārū tuōr
mō durīcīā istā nō solū patient sē etiā libenter
suscipe. qr dōs erit tecū. ¶ Ūba ista st̄ cordi eius
ī fīra. q̄ ex tūc p̄dīcta tēptāo recessit. 2 q̄ p̄ius eū
ma videbant̄ facilia fēa st̄ 2 sideratī q̄ ppt̄ hī
sequerēt̄ rēissōr omīm pēnārū.

¶ Idē frat̄ egidius ī scīo multū fuēat faceto 2 iocū
dus 2 hōibus affabil̄ valde ¶ Cū aūt ī ordīe
vellet se ad silentīū coartare. 2 vagos ī frena
re discursū. estuabat 2 spīm nō poteat cōtinē.
Imo videbat̄ sibi q̄ flāma q̄dā 2 burēt pectus
2 guttur eius si diuīcīū taceret ¶ Quodā ḡ illust̄
to spū attendēs. q̄ huīus ardor dya' tēptātīo
ēe posset firmit̄ statuit ap̄ se q̄ se ī loco 2
ī silēcio 2 tinēt. etiā si 2 burī 2 si crepare
debēt. Videēs ḡ deus ppōitū 2 firmitatē
ānī eius. spīm vrtīgīs ab eo remouit vt ei iā
dulce esset tacēt̄ ī vno loco 2 libent̄ sēt vellet
2 posset sū ānī aurīs morari. ¶ Nō aūt scīuit
p eū venēabil̄ pr̄ mīgr̄ ordīs hūbertus. qui
dū cū eo pisīs īmfirmarīa stetit ī vna
camēa nr̄ ī cordat̄ q̄ vmq̄ audiēt eū oīa
sa dicentē. Dz vl 2 solantē desolatos vl
de dīuīs loqntē vl hūilit̄ tacentē ¶ Nūq̄
alīq̄ cū egrotaret ālī 2 tinuē. 2 bonus medi
cus cēt. ī qd̄ ei offerebat̄ q̄ sisse sē sīa cum
grāīarū actīōnē sūpsisse. 2 q̄ 2 pleriom

vel assuetudi vel infirmitati extrania videbant. Qui
omes sollicitudine sua pient in deum ipe fuit cura
de eo. et pter spem. Post multas tentaciones et in
firmitates fortificatus est. qui pg grosa pter et vel
tor et laboriosa por pmitial Thy spania multis
annis pmansit in tor occupaciobz parum vel nichil
de por scitate obmittes.

Fuit frat quida valde nobil de pribz
romis qui cum secum duxit magr ordis. frat io.
pisig ad pficiendum sanctimonia eig ipm ra
puerunt in via sidetes de dmo frederico
quida in patore cum q ipi tunc erat. Duces
autem eos ad castrum reotum ibiqz tenetes eos
qsi p annum et cauetes ne frat aliqs vel lra
fris poss ad eos deuenire. Induxerunt eos p
annos et modis oibz qbz potuerunt. Despa
tes autem de mutacione eorum dmiserunt eos
et ipe ad fres redies mnsq e pisig et frus
e mgr in theologia et excellentis scie et or

In puicia frane dis magr colupna
in iuentu bisuitano fuit quida nouicius qui
tentacionibz agitatus cum firmit ap se statu
isse q ad selm redire. ut uedens qbusda
q iure hereditario ad eum spectabat pg
cum illa pecunia ad ordinem reuiteret. ut
fallar tenta pmittebat. Cette eo talia
in corde volueute frat qda uenit ad eum
ad resiliendum a proposito. Sed deus uiuens in eo agente quo
ad dimittendum hstum con ordiem in nullo eum flecte potuerit.

De eo thomas de aquino.

rogas ut no mascerer de hi qd sibi narrarz
Nuo asserere qm no heret p malo aliq qd ipe
diet. qz sciebat qm ad vo suu hi diet Ait ille. Di
di iopmb qm qda uidr aspmq cu mlitudie
effrenata suorz i oddato humlitu iter se fremē
cu veiebat i corda i collo suo posita z vestime
tis oris ita collu reuolutq sic nudatu ad
suspediu te ducebat z nlt a sup te mia mouē
volebat. Ego ueo p tore uiditis. z suoru
tirq stans alogte z plorias ad te accede no aude
bā. Ecce frat lrmie videas statu tuu ne tepta
aliq te ~~[illegible]~~ seducat Nouirq gr o sicq su poi
tz z sferes hoc illo tore corrupta ayt. Dicatis
ni p deo si vidistis qm me suspediss. Rndit.
Ro vidi a plus. Ait ille o sideras qm dya reduce
do eu ad selm deducet ad i fm patibulu
pmisit i o tmeti qm deo z hte marie i ppetuu
i ordie deseruirz vilipendes illa hereditate
hrena q fere sbripuerat ei celeste z vera.
In code o uetu bisuntio frat quda bonq
vdit i sopmb dmu quasi i digniat ruda
nouiro z qi eu ira dicete ei Recede a me qr
no es digniq hi polluta cu mudis remanere
z videbat qm nouirq ille ire abat tamerab
ir inde redibat. Qua visio appbabat
eiq. Na fro mane quda nouirq cu de
vere erat iratq vestes sclares a qbusda sibi

furtive delatas. i puatis idmit. 2 p fenestrā erut.

¶ In eodē juētu cū quidā nouicij ~~orōm istarē~~ multiplicit tēptarēt de fide 2 a pōre ofirmarēt frequēter et ab eo moniti ordi istarij q̄dā nocte on sum ē et ut hāc orōnē diceret sepius. ℣. Deus q̄ iustificas impiū. 2 nō vis mortē pēcātōr famulū tuū de tua mia ofidentē celestis protege benignus auxilio. 2 assidua pcertiōe oserua ut t̄ ingrē famulcur 2 nūlis a te tēptacōibz sepet. ℣. Ōrā pm dīm nrm

Qua hij nūq̄ videāt nl audierūt nr sēpta alicubi credebat Qua tdta visiōe i tūj ruāmt q̄ eū didicit ex corde. ℣. Dane aūt frēs cū cā narrassē pōre didicit eā in missali sēpta p tēptatis diceida/ 2 ex hoc t̄ q̄ plurimū oportaq̄ p nō ad plenū adhuc ōis illa tēptacō retsit

℣. Dicebat q̄ illā orōnē sepius 2 devote.

¶ In diebz illis articulcāt frat q̄dā i liq̄ab. de pāno i cuncto sanguīe bēt pet miīb qui mira culose erenut de q̄dā pte tunice/ i qua idē sāus p xpi fide sustepit mrm. ℣. Dū plures de cum bus bisūtinis vemētes cū multa devocōe. petebāt ut ā pulla estallia i qua dēe i liq̄e erāt p funderet vino. 2 bibētes multi cuiusl st. ab infirmitatibz suis. Cū aūt q̄dā die dēs nomaq̄ missaret ad missā. cētq̄ ire edulq̄ illē mrabilib vēit q̄dā mlier petēs sibi fieri sic alijs fiebat

℣. Dū q̄ frat recolnassē vasculū. i quo dēe erūt

ORD.

De eōdē pet mire.

redique usq vas qd attulerat mlier vt rapet vi
nū. subito mlte gutte sanguīis cecideruīt de va
culo illo sup panū sericū q erat i altari Et una
gutta vasculo tā fortiter adhesit q a poze cū
pano fregit sup dto nō potuit ex sicari Ho
viso frate ille deu mia ad suu z aliorū ofirma
nōr cristianās fem fuisse miraclm grās agēs
deo apustia tēptacōe liberatq est Notū
autē fūt etiā p totā bisuntiaz ciuitatem.
Fuit i ouetu gandauen Flandrie qdā nomi
ne baldiuus q ppter iniquas tēptacōes ordiē
dmittere volebat hac marie de causa cū in
sclo diuite etiaz haberet quā fideliter regebat
z mlitas elēos faciebat mō aliorū elēos cōme
debat nec dare nec aliqui subuenire valebat. nec
pdicare nec visitare infirmos nec ofessiones au
dire cū hi libenter in sclo facere osueti fuisset
Igitur fribz cū fregit monetibz cū osolari nō
posset et fere egredi vellet. quodā mane post
longā oōnē obdormiēti ā altare bte vgīis
apparuit eidem dnā ferens i maibz suis duos
ciphos. ut sibi videbat. z ait. Baldiuue
fleuisti z sitis bibe mō. Cūq bibisset. ait.
Quid bibisti? Rndit. Vinū turbidū. et
insipidū. z feribz mixtū. Et illa itēm alium
ciphū porrigēs ait. Bibe de isto. Qd cū
fecisset ait. Quid bibisti? Rndit. Vinum

optimum et limpidum et dulcissimum et desiderantem
et ait beata maria. Dic e magis distantia cor
quebibisti. sic multo maior iter vita bonam
quam diuisti in silo. et illam quam in isto ordine ar-
repisti. Nec timeas neque lasciscas. quia ego aurem
tuam tibi prebebo. et diuitur viso. et fiat in ordine
affirmato per fruitum et letor bonum et pretor deuotum.
¶ In iuitu senum nouum quidam temptatum de crimi-
ordinis cum multas et grues temptationes ad plus suf-
ferre non posset affectum et caudam bono fuit quod mult
post multas consolationes ait illi. O miser
quid cogitas. Primum et mirez cum elegisti. et nun-
quid reprobare bonum et eligere malum. Ante
cingulum tuum et ligo te per collum et pitices te an
altare beate virginis dicit ei ex corde. O domina e
ego seruum tuum suscipe me in bonum. et non con-
fundas me ab exspectatione mea. Dic fecit
et cessauit temptatio et per fruitum et letor bonum
¶ Nos possumus narrare ⁂ Cantum deuotum
modos varios et subtiles. quibus adusarium
multos et multos temptauit nouitios. Consue-
uit eos temptare multiplicit ut eos a statu
religionis deponat. Nunc per assumptionem
et discretum feruorum. et abstinentie minime. ut
temptauit magistrum iordanum. Nunc per relaxa-
tionem vite et obmissionem cor ad quod ordo te-
net. ut per indeliberato. quia laxauit caligas

pr̃estũ quẽ bta vgo nr̃ aspgẽ est dignata.
Nũr p mmnũ affm pnũ vl̃ car̃or̃ suor̃. Nũr
p turbaciõ ad eos. cũ nõ facũt volũtatem
eor̃ de q̃bz volũt se nouicij vi tare. q̃m sep
sos ipugnãt. Nũr p recordaciõ carnaliũ
voluptatũ. Nũr p troẽ sõpmor̃. Nũr
p affm libr̃ z eãã aliq̃n viliũ rer̃.
Vidi ego nouicũ tẽptatũ gnũt q̃ tanẽ
pmulũ q̃ nutẽrat nõ poterat videẽ. z magis
affnebat ad illũ. q̃ ad omia q̃d mmserat
cũ sdm mũdũ mlta z magis cerit. Tẽptat
eã p angustias cordis. nr̃ p diuisas ifirmi
tates corpis. nr̃ p lmiguas adulator̃ nr̃
p iudicia detractor̃. z alys mltis modis.
vt merito mlle artifer appellẽr. q̃ oclí eiq̃
septẽplices st̃ z gẽ tes iterfirẽ. nõ cessat
Vñ ab eiq̃ isidys debẽt sibi cauẽ. z omb i
pura z fr̃ẽqnti ofessiõe detergẽ. z magis
prm̃ sams osilys adhaerẽ. De tẽptacõ
Nq̃ pũcia polome q̃dã frat gule c'' de'' sep''
aliq̃n dispensauit. z forte sme causa rõna
bili. cũ duobz frib̃z vt omederẽt carnes
cũ eo ũitnẽ ostituit. Norte itaq̃ iscuta
cũ pauper obdormisset. vidit dnibolũ i
trantẽ ad locũ i quo latebat. z q̃sauit
q̃ q̃rẽt. Cui ait. Dem visitare frẽs istos
qui omederũt carnes. Nr̃ por̃ pũcie illiq̃

¶ In eadē puīcia quidā Cēpsit nigro hūberto.
tandēq; regularis vēit ad ordinē nrm. ⁊ tēptatq;
de carnibz q̄s alibi comedebat ad suū redit claus
trū p̄ ls infirmatq; ē ḡiut. Et ī ertasi pōto
videbat ei q̄ ad iudicū ꝗhebat. ⁊ carnes q̄s
comedēt ponderabant tota illo tandē re
uersq; ad se sup hūs tūtq; ad ordinē redit ⁊
¶ Frat quidā tēptatq; de Cī eo p̄ mansit
gula. q̄dā rasceta quā tta lōbardice. vl
tarta gallice vocāt. sibi p̄curat omilte. co
gitās q̄ eā comedēt ī secreto. Cū g eā m
quodā loco abscondisset ⁊ stans ī choro ad ho
ras. cogitaret vbi ⁊ quō eā comedēt omilnq;
quidā spīal vidit dya" an illū tēpidiante. ī
quadā turta ī manibz. ⁊ eā sepīs offerēte sibi
Qui sup ea vehement mīratq. ꝛpleto offo
fiēz illū trahit ad ptē q̄rēs ab eo. quō sibi
esset ⁊ an aliq̄ tēptacōēz habet. Qui rndit
bn ce. nolēs dicē. vl nd adūtēs tēptacōib
sue inserta. Audit ab eo q̄ ī choris vidit
Expauescit ille. ⁊ cū lacrimis ꝛfitēdo re sic
erat. a pīo ⁊ tēptacōe liberatq; ē p̄ gratiam
dei. De tēptacōe cupiditatis. c" de" oc"
Quidā frat p̄ter potus sui licētiā ꝛ.
solidos quos de quadā ela roi ha
buerat omittaut. ut si aliq̄ ī diget. de
illis acipet. Dn meritis suis exigentibz

gnie infirmitate incurrit. Cum ia morti appmaret
cū frat̄e Io astans dicit. Gaude frat̄ qr ad deū va
dis. ad eternū meū dū bn̄ t̄ fuit. Ille rndit. Ne eq
q̄ ñ ā oppōita fenestra drabolq astat aptis
fauciblz. patq meū i felice aiaz deglutire. qr ap̄ cū
usq ad hur i seruau. Tūc frat̄ Io stupēs mlt
tis ōmbz z cr̄eplis de mna dei ad ōsidenā
eūdē ducēs. inclinau̅ vōto pore. ap̄ cū
rddēt. z de eo qd male fecerat pentēt. Quo
fō cū a pore absolutq fuisset. statim demō q̄ vi
derat aufugit. Ōm infirmq ilacrimas resolutq
est relictq spe confusa z postmodū i pace qeuit.
Ap̄ scm̄ sirtū rome fuit quida frat̄ q̄ i q̄da
infirm̄. videbat hic spm̄ ap̄ hic. Cū g mlta mlt
tis p̄dicēt. quida ut eū deridēt. qd vb̄ eius
nllaz hēbat fidē aut. Fr̄ dic q̄ ōmisit m̄.
Rndit. ad iser. miser. rdde denarios q̄s fu
ratq es. vna saramula fem soroq vendidisti
z abstulisti. hs ḡ eit de te. Mox cribl̄ ano
nllo fie p̄nte qd z ꝓpletū est. Na dū sb̄
eo esset custodia rerq mōsterij. sme sono fie
ignitē eiq apostema ortū ipm sb̄ito suf
foratur. De cepta ap̄ voluntas r sb̄ p tuna
Ap̄ma rōna. i ouetu pi sci fr̄i. nac c̄ 19
quida fatigatq offō noctūnoq i festo bti au
gustī erunt i laudibz de choro. z iuit dor
mtū. Didit ḡ i sōpnis bm̄ augustinu

ni frīs habitu assistentē sibi 2 dicentē. ad ho
feristi ppā volūtatē. Et cū abiret clamant
frat. Quid facia dne. Rndit. Dnam
age. Et 2 tmo surgēs. vēit ad caplm ad
smonē q frībz fiebat. ¶ Cū quda fr
alias valde religiosus 2 devotq 2 bonq lōr
in l'to tpe fuisset tandē ītadit īqsdā novas
opiones. q a pciorubz st' erronce iudicate.
Cū aūt fr eqt' mōitq si dmittet illeq nol
let acquiescē a mgro 2 diffinitorubz cap'
pūitial' rogatq ē flexis genibz ut aspiret
ne gue īlli smāz ferre rogerent. Qui
suo sensu ptinar noluit obedire. Frat'
quda atq; ī ordīe 2 ppor scūs 2 verar vi
dit dyabō sedentē sup cap ipiq ī caplo. cū
sup hor 2 dicēret 2 obstinant' rndet. 2 hor
alq suo familiar dixit hor parto q si alicu
dīet nllo mo exprimet nomē eiq. De cepta.

Qdā frat' ī aglia. ad oīlz curiositatis
rogitās philosophice phōrū c' vice
polire sermonē q erat scolaribz frūtus
obdormēs ī cella h' rogitabat. Vidit
ī sōpnis dnm ihm sibi biblia offerentē.
q tū in l'tū erat extq defedata. Qua frat
dīet deturpata. ayt rpr ea apiens. 2 on
dēs ei pulchitudinē ī trinseca ymo valde
pulch' est. Et vos vīs philosophys eam

de cepatis.

Alius frat' lōbardus ibidē cristēs ī studio cū co-
gitās hesitaret vtrū philosophicis opam darz
apuit quidā ī sōpnis rotlū tenēs ī manu
ī quo legit nōia quorūdā defūctorū de quibz
dicebat' q̄ ḡiut' torquebāt' z cum ārenta rū
sū ē Qq̄ pr' suā phiāz. z ita edocta ē ī q̄ melius
esset ei studere. ¶ Retulit quidā frat' q̄ cū
ipe ml'to affectū studēt ī phia. q̄dā nocte ad
iudicū rapta. z dm̄ ē ei. q̄ nō eāt frat' ſ
phis. Qm̄ iussa denudari. durissime ē ūbe-
rata. Reddita aūt sibi sensit p̄ ⁊v̄ fere dies
ī dorso dolores. z omī mēbrorū ī fractōes
ac si fuisset vigilās corpalit' flagellata.
¶ Quidā por vir bona z lrata ī sermone
ad frēs z clerū asseruit se vidisse ī āgliā rus-
ticū simplicē. z oīo illīatū demomatū fūn
ir ḡtc nīt latīe nīt gallice ad oīa q̄d' ārebā
astutissīē ~~loqbat~~ rīndentē. A q̄ cū quereret
an ipe ī celo creata. fuisset rīndit q̄ sic. Int'
rogata aūt q̄ ſ pr' esset. dixit q̄ patē supne
Interrogata an deū vidit ait q̄ sic. Admi
rata āt q̄ dicēt quō ē deus tūc z vnus se totū
āsi ī ḡlobū ī trahēs z tremēs rīndit. Tacetamus
nos creatē de hys. qz n'lo q̄ nos decet n'
pr̄ hor dicī. ¶ In rōna pūcta q̄dā frat'
tēptata de sīa rogabat deū q̄ sibi eā darz
z vias ad sīaz dei sua gīa aperet.

De tēptacione ā bicinouicia vice p.

Quidā frī aliqn cogitāti se dignū ēpatu
ri eo se mlta bō frīrū ponēti. Cui hr co
gitatiōz sua p maturias i orde cogitās vias su
as vehemenr dāpnass. et ex toto corde cū mlts
lacrimis orass deū. ut ip mīss. et eiūa. seruaret
pauptate ab honoribz. et dictis illibatū. et his
obdormiss. appiuit spr bonq ut sibi videbat
ti dicēs. Affectus pnīū cārlis. fauor pplaris
malicia tpis. occupa rei fāiliaris amissio bōi
spūalis scandalū tui ordis. et iteritudo fimb
smt tē tāe fugiēde dignitatis. Dīp tū quippe.
Iudicū durissi. fiet his q psuit. Et stati
eugilās ti cadē manu sua sīpsit.

Cū quidā frat abulans vīā cepit fugere i corde
suo q faret si epc fiet. et cū ti cogitaret sbito
cecidit in lutū pfundū. et reuso ad se dixit sibi.
Dīgite dne epe bn cōtigit vob. qr bn dez tale
epm tal loco. Et forte si vez fuiss q cogita
bat si peq lutū rendiss mlto pcior.

De tēptacione mundi

Quīdam frat nycolaus de mucciano.
vir scūs et discretus neapoli cristēs
paululū p maturias obdormiss. Vi
debat q dicet frib i ti ēba. Tres apōi
tū prīū mīor q hūc ordinē fundauerī.
fuit nō discedē ab eo n pr tēptacō. mūdi q
vanc sti neq pr tēp. cārnis q blāde sti. neq

De tēptacione ā bicinouicia vice 2.

ppt turbationes deo nu. vl' hom q gnies st. Sed
omia supare pp amore xpi. surgens ide frat fribz
Ide ea die q frib fuit por pnn Conarrant.
nal' rone pnitae. cu monet fres. ut sibi altrui
a tbatione cauteret ts exe. eis dixit. Cu iq qda
frat tbasse meruisse p paucos dies dere
lisse me no patato. qda nocte appuit mi alibi
in firmitate iacenti. z no petet a me venia
z recordarer defuctu. Dixi. Vade frat. z
pete miaz a dno ihu xo. i cui mau es. Qui
redes a me cu petet veia a xo. ut dicera a
iudit ei dnis. No credo t veia ni p nos ipe
tres ab eo qp offendisti. Vn redies ea de nor
te ad me. z uba xpi mi renuciabis. item venia
petit z accepit z dixit mi. Vide frat inuto
lae qp malu e offende fres z qp gne sit no pla
Fuit rome qda frat qui valde Crare.
dire poibat p curatore suetq. Cu ad pan
ficandu fror suu tuxit por cui ts retulit
unu pi in dice quolibz die p illo. Qi cr
ts magis ad illu turbatq e. z maiori odio i
flamatq. Quada at die infirmatq subito faub
q si mortiq. z in pnso repit clamae. z maledice
fribz z ordi suo. Adiferna adiferna. Tande
fribz oratibz aut. angr dei adinna me. Disu
aut sibi eat ut ipemet retulit qp in igne ar de
tissimo pt sua iracundia positq eat z ideo

ppt penas tollerabiles despans blasphemabat
pribz aut frm adtinorantiz bte marie restituit e
sibi. zi argumentu veritatis totu fuit exoratu.

De repentaco p fantasias. c. xxxiii

Anno ab incarnatione dni
M. cc. lxx. pdicante in gro
Conrado in theutonia/ron hereticos. z ab ipis fe
licit martirizato hetic qdam seducta a demoib
frem qdam prox sibi dilcm ad hesim inuitabat.
Que cu videt oibz modis resistente. ayt. Di ipm
xpm z mrem eius z aplos scos meu vidis rollocq
tes. credes. Frat aut cogitans eu fantasia de
repentu ee ayt. No in merito t credam si ve pba
ueris qd promittis. Tunc grauisa. nocte statuit
q opleret. Frat at secreto z reuerenter corpis
in pitr de. sb tapuio an pectu ponens. precit de
note oras deu. ne illi aliq illusio pualet. Cum
at durissi eu hetic ad spectu vicum motis. vide
runt subito domu p clare fulgente. z aromatibz
redolente. tronos etiam in circuitu positos. iqbz
rex fulgore choruscto cum dato dealbato ml.
titudine z uxor eius regia pulchritudine residebat. Has
ut vidit heretic. radens in facie adorauit. Frat
ueo accedens ppius. extinxit puride. z obtulit re
gine in solio sidenti dicens. Di celi z tre i gia es.
ecce filia tua. eu adora ut deu/ statim fantasia illa
omns euanuit z tante eu brie fre st q vix egdi
potuerunt. Hetic g diuersa ad xpm. z una

90

ñi fre dro li fiñ Conrado pou pñcipali theuto narrauerũt qui pdcã fribz multos rentauit tantis
ñoibz psonaz z loca. ¶ Frat qdã juuenis
pisien i orone z latinis quasi oinnis stridũ
z scolas etiã sermones dimiscat totq orom m
tentq. Cui dyaⁿ i fori bte marie vgis frequenter
appens reuelabat multa. z eiq statim multũ laudabat. Cũ at hec fiñ pet renitesi tũc pou domⁿ narrasset iniuriã. ap si redire et spuere i faciẽ eiq
Nunq si e mq bta vgo. humilis est. z nõ digna
bit. ex misericordia habebit obiaz tuã. si vero dyaⁿ e z cõ
fusq recedet. Qd cũ frat audisset. i digtq dyaⁿ
apt. Nq aliquãdiu tu. z q te docuit ista. z confusq
aufugit. ex tũc nũq appuit. ¶ Frat qdã
denotq narrauit q cũ nocte qdã pⁿ matutinas
ctlã ad stridendũ iter assz. mor ut oculos iacebat
ad libz sopno depmebat. Cũq frequẽ faciẽ
fratrz. nr sir torpor ille recedet. motq i pacia
dixit. Deq bone q est qd pacior. Cur cũ satis
dormierit. cõtra solitũ mi pualz sopnq. Nor
aliq voce audiuit. qz nõdũ clause sunt porte.
Et cũ dicet quo porte claudunt. indicta vox.
A vtre usqz ad perta. z ab aure i aure. Qd
frat adiuuenis. stati signũ crucis fecit z apt.
Declinate a me maligni. &c. Norqz a pte
tmissa dormita illa recessit. ¶ De ir
uclaudibz 4 solaudibz tus a dno. &c. 28

supbq e

Quidā nouicia ēta pri. mlte deuotionis christi
ani quadā nocte orarz. ān lectū suū. vidit
dyabolū ī spē serpentis p gradis. ut sibi videbatur
cū ira magna frementē. 2 dicentē audiuit. Ecce
iste hi inuenerūt ira me. 2 ego vindicabo me de
illis. Suscitandā eēm domū istā. cū eis. Ad' dēs
frat' timēs adiuauit eū ex pte dei oīpotētis
ne faceret. Vñ ita fratres dyabolū saltauit sup eum
dicēs. Et tu adiuuas nos. q̄ nūq vnq̄ eras ex
uris. Certe iā tu moueris. Et p̄ūebat eū
tā fortit. q̄ ne loq̄ ne aliq̄ mō se mouē poterat.
Tūc reuoluit ī ānō suo sēt tūtatis meōriā 2
libō corde dixit. In nōie pris. cū ānt 2 filij cogi
tauit os liberū sensit. 2 dicēs 2 spūs sēi ma
nu expedire se signauit. Et statī dyabolū ad cellā
alteriq fratis eo dimisso fugit 2 repit ī carta
scribē machinationes malicie suē. Fr' ānt hi
videns cū nō audēt se mouē ne exitare fratres
salutationē bēte vīgīis dicebat deuote. Ad'
tunc nō sustinēs cū ira magna carta quā
scripserat dētibz laniauit 2 cū magno stre
pitu fugit. Ducēs q̄dā vasa q̄ ex cellarā
tuleit. Quē strepitū plēs fratres se audisse
¶ Eidē fratī alia vice apparuit Dixerunt
dyabolū volēs eū oppimē ut sibi videbatur
ille se signabat 2 salutationē bēte marie di
cebat. quā militū ira omēs hostes ualere

audicat. ¶ Nuā dya q̃ tmēs aufugit.
¶ De fria vigilia quinq̃ ām̃s 2 ā pli q̃ i ordie
fuisse 2 i quada urbe p̃ncōi i sistet. cū p q̃ ma
tutinās lemt obdormisse videbat q̃ bta vgo
sibi filiū offerebat. p p̃ncōib mrede. ¶ Dñ
hac visiōe mirabilit solatq̃ stetit fere p
octo dies i iubilio mentis. ¶ De fr cū
i festo bti pet mrīs de tplis aureola pdi
tasse / p q̃ matutinās septes / visū e sibi q̃ i
choro frm itrās / videret thronos mirm 2
confessoq̃ 2 vgnū 2 q̃ bta vgo cū bto pet
mre i medio eoq̃ stabāt cantātes cū cata
tibz de letania sepitina / cātīcū cū tplis alla
2 ān lux ppetua lucebit scis tuis. ¶ Et atte
des de mādato dñe mre cātabat cū eis.
p q̃ ampies bta vgo eū. ān rpm pone
bat dicēs. Fili 2 hūr offo tibi ¶ De
frat cū qem bz flexis semel orare ān altā
ri bte marie suoq̃ petet veia p̃ncōq̃ i qda
ertasi poitq̃ videbat q̃ accedet ad ~~or~~ osculā
dos pedes pueri ihu q̃ vgo i gremio te
nebat de quibz mirabile delectāt rōe
debat 2 fauū mellis et i ddit q̃ sibi ruma
bat 2 mastricabat 2 q̃si mell dulcedīē i
labiis suis sentiebat. ¶ Et solacōis ex
a pdto fre sentissie audiuit q̃ ea i dicau 2
dixit q̃ tāt q̃ tal ut hi 2 maiora de illo et dica

credi posset.

Frat quidā q fuit mgr in theologia pisis cuiusdā
ta et scia nota ē. 2 putil' ēnie dei. Vidit isop
nus pisis co tpe q mgr ior. cōn q sdā ordiēs vas
tare volētes. in curia dni ipe pugnabat 2 frēs
mlti attonti starēt respicientes in celū 2 dū du
respexisset dicebat vide. 2 videbat ipe cū alys
in celo. sēptū cū lrīs aureis istud libēant vos
dnūs de īmunis vris 2 de manu oīū q odēt vos.
Qd' ē sedm tūsiliacōz q rōna ēnia vtur ipe.
Eodē ārt tpe lra q ptra frēs data ab īnocēto
fuāt. a dno allexādro sucessore illis dei gra
reuocata ē. Apuit eiā eidē frat soror
sua defuncta dicēs se in purgatorio ēe. sz pq qui
denā. nde debē ēnire. Et cū querēt ab ea de
alio fre suo. Rndit q iā in paradiso eāt. Et cū
itm ab ea querēt. an ipe in breui mgrarz 2 sal
uari debēt. Rndit. Tu q de si pseueraūis salui
eris. sz alio mo vēies q nos. Qd qui denā vo
apuit ei ille frat sua. q in paradiso ēe audiēt
nuciās ei salutē sororis. A q cū querēt an
ipe saluarēt. Rndit. Nō oportet te tristare
frat de hac re tu ēm in bono statu es sz tene
qd habes. 2 pseuera sic cepisti. 2 scias pro
certo q nulli aut pauci de tuo ordīe dāpna
Cū cancellarius disposuisset dēm
bunt.
frēs thomā. ad legēdū de tho. licēciare in
nastrū. dēs frat vidit nocte pteden q

qdā dabat ei libz 2 dicebat. Rugās mōtes
de supiorubz suis de fr̄ē opm tuū sa. tra.
Dn̄ ipe frat̄ ī pn̄ ly idē accepit p thematē.
De qdā fr̄e iuuene theu⁰ honesto 2 admo
dū deuoto narrau⁰ sēt medōe mgr̄ iordānis
q xp̄c dn̄s ī die cene cū dnūtauit 2 ī die pas
cues passiōz xp̄i tōm ī corpe suo sensit.
Cū ratq; mirū q dicebat illi ut se par̄et ad
illā ul'aliā passiōz 2 nemīnē ī ferentē vide
bat ꝑ tū sm glās sentiebat. Retulit
frat̄ albīq theu⁰ q cū ipe esset por̄ pūcial' theuto
rerepto fuit quidā nouicī ī sufficiēs ī scīa 2 eta
te. licet supplēt deuoto. 2 alia bō q̄ decēt illi
Hī cū frēs ei ꝑmīnarent̄ ludo. q p̄ūcial' eū q
pellēt de ordīe p̄tor̄. qr ipe ēt vlīm odīū ti
mēt. dīgit q ī morte purificā. vba illa seym̄
cons attendēt putas videbo. putas durabo. ꝛ
Dn̄ mīro mō affīcīs p̄ maturitās se ad orōz
pstrauit. 2 toto r̄solutō ī lacrimis. illa vba repit
retorq̄re ad se dicēs. Dīc ilīu putasne te
vmq̄ videbo. Putasne ī ordīe isto durabo.
Cū ḡ mira cordis affīōne vba ista fr̄ē cōpt̄ssīe
dicēt. audiuit voce dicentē sibi. Tu me vide
bis. 2 ī ordīe isto p̄seuerabis. Cū fr̄
qdā ī nouiciatu suo corp̄ suū vigiliis 2 ie
iunīis. 2 ceteris laboribz debilitasset adeo. q
sepm̄ sustinēē nō posset. p̄ stīnēs se ī ordīne

cū multis lacrimis exclamauit. Dne. Tu scis q
2 ego confiteor q erraui. q contra fratrem consilium minui
me veraui. Oro q t solui studium. respice in me et
miserere mei. vt ea q ordinis st cū fratribus meis fa
cere possum. Dum tamen g sensit se ab oi molestia
liberatū. 2 pristinas vires recuperans. dno multis
annis fideliter deseruiuit. ¶ Fuit quidā frater
deuotus in conuentu lemouicensi multis temporibus a dyabolo
stimulatus 2 corporis infirmitate quidā vehemēter a pri
2 veneda gratia. repit multiens inde deuotissime
orare frequenter in oratione pnoctans. 2 qm in singulis
cellis illius conuentus depicta e ymago crucifixi ~~leua~~
~~re~~. vtpote liber vite expansus. 2 liber de arte amo
ris dei repit sepius oculos cordis 2 corporis ad cruci
fixum leuare. vnde veniret auxilium sibi. Denide
magis ac magis affectus lambere pedes 2 suptasfi
gura ipsum deuote amplecti. Quadam g nocte
pnultas lacrimas cum oscularet 2 lambet pedes
ymagis r. sensit cibum dulcissimum 2 omnia mella
2 aromata sapore 2 odore vicente. influm ora
sua. q no solum cor fi ecia corpus letificabat atq
corroborabat. Quo illecta ab omni humana ~~consilio~~
consolatione abstincta e. solum solatium reputans legere
2 orare. Cum quadam nocte cum pnultas laudes
2 orationes ad beatam virginem paululum obdormisset
vidit ipsam venientem ad se cum duabus hones
tissimis comitatam puellis. q consolans eum sup diuersis

tēptacōibz suis. z corpis ifirmitate quā vehemē
ter timebat obtulit ei tria poma q̄ i sua manu te
nebat. Quibz cū ipm rabassē ayt. Iste rabz erit t̄
i forti. z ad sustinedos labores. z i medicinaz cōn
oēm ifirmitatē/mētis z corpis tui. Et eu gilās
tuēt se solatū. pit z sanatū. Dñi dño z dne mire
cors gratis magnifice egit. ¶ Dur religio
sa z verax frat petrus de sesanna gallicus. q̄ fuit
por z lector toidie diuersioz cū dā sarracenis
scpsit z tulit i hi vba. Ipe i ipsi pissimi ipatō
ris vobis venerā dstātinopoli cū fribz alijs a
dño pp missis p sedāda si fieri possē mod' noz
tradēdōe gtoz eo tpe veit illuc quidā sarre
cenoz mōchus pīnaz suaz t̄ dicōm vehemētis
simus emulator. vtrinbz ādē potētis mro ino
ctūsecta ōrtus simplicissimo ~~affectu~~ aspētu vilissimo
habitu. modesto incessu. sermōe rarus sz tm vacuus
cāt. Cū g cū fribz loq̄ret. i pōr. q̄ res eos aiite
z p se discipulos ēthere ego vōtus adueni mirat
su fatoz cātā i eo dpōnē q̄ tū ap nos i nullo
meo indico videri vmq̄. Dz paulo p cum
blasphemasse dnm ihm xpm dicēs purum
hoiez. nō ee deū. exhoriri vehemētiq z fidei
graz/metū q̄ plus soluto sentēs i incipo. fres
dpestu z dcō silēcio i tiogatu sarracenū.
si i lege eoz eet scptū ut q̄ncūq̄z i p tāte eoz
cōi machometū diret. sme vlla mia decapi

taret. Rndit qp sic 2 titulu 2 tu g a nob de capita
dq es. a machometi lex e iusta 2 h euidenter
ondo. Nā si ille a tora sarracens machometi
blasphemauerit qp ppha dei sum asseruis. no
tu de iusta lege ocidit. Nonne eodē mo 2 ille
a tora xpianus blasphemauerit xpm. qp no tu
ppha. sz 2 oiu deu 2 dnm ppha ppo fitem iusta
iusta lege ymo iustior ocidit ab eis. Lege
pateris quia ipenet p tuo machometo tulisti.
At ille obmutuit. Tu ergo sbuiri. Noli time.
Nō morieris. Lex em machometi iusta no e.
Deriuptu qz deu blasphemasti. ii tpuitus
euades. Et cu h castellano tpatoris mādasse
rit 2 tuo duos seruos qui blasphemu ad
carcere trahere. Ingressq g carcere pdeus mo
cha die illa 2 septi no māducauerit neq bibit sz
sedit sup lapide oras ai tuo bilicus testati
nob st alu. qui i carce uicti erut. Qlb cogitau
ui uisitare illu 2 cu socio qui gtu sriebat 2 latrī
uem ad carcere ho dici pa. Inuenimq at illu
sup lapide sedente. Qz cu uidit nos. surrexit
2 ayt. Audite aso sermones meos. Qusq ve
nrctis obdormui sup lapide istu. 2 uidebat
m uide abbate meu pte panis detetrimi af
ferente m. Deide vos veire pane qz unu
tregriu splendidissimu afferentes m. 2 intrae
me ad esu illius. Dtaqz ego frat petrq

panē vnū integrū 2 candidū. ꝗ ignorāte sono mēt
dentlerā obtulī 2 paupī famelico dedī dicēs. Esto
verā fēt dnīs visionē tuā. Ecce panē hūc 2
mādūca. Nūc cū accepisset ait. Interpretacōz vi
sionis veracē t ondā. Parte panis tetri 2 fedi
quā vidisti q̄ canes pasci solēt 2 porci certissime
nouīs ēe machometi doctrīā. quā fauēbz audis
volāt hoīes tet 2 fedi 2 irrōnabilī. ꝑ veri
tatē latātes. ergo tūc delātū ē corde vacui 2 ī
anes ꝓpt qd 2 ptē illīq panis vidisti ī manu
tua abbis quī t hāc doctrīā misera ꝓpnauit.
Porro panis integr 2 splēdidq dnīs ihū xpē.
qui suos pascit 2 reficit sēā 2 doctrīa. panis
mq̄ viuus qui de celo descendit. Hī panis sir
bat. 2 splendor glē 2 figūā sbē dei q̄ suūt totq
a singul 2 vnq 2 integr sp manz q̄ tu heri blas
phemasti. ꝗ tū ādēdēdū 2 orandū offerimq
tibi. Distessimq ꝗ hūs dnīs 2 pī no mlt. de
carte nro mādato dimissq. ueīt ad frēs mi
nores. q̄ rem seruīt eū ad nos. 2 edoctq di
ligent a frībz p xl. dies ī orto domq mre ī
q̄dā veti grozz ecīa solq amorās cibo puis
simo sustētatq symbolū fidei didicit. 2 dmi
tā orōnē ex toto corde ad deū diūsq die bti
pauli apli baptizatq ē 2 paulq vōtus.
Nūc nlto tpe vidimq dnō deuote et
hūlit seruientē. Q oīa bn dīs deq Amē.

De fratribus qui miracula dederunt in vita. c. 204

Cum fratres minores de albia diu laborasset ad aredam aqp. vt ineire posset supuenit frat maurinus de quietu tholosano missus ad predicandum. aliunde quia oriundus nobilis gallie corde humilis. humilitate vilis vero pauperibus amator. et contemnens fratres fratres et effectus pator. Vt laboribus corporalibus deum inuocans omnes eis locum dicens. In nomine domini nostri ihesu xpi fodite. quousque hodie manat. aqua pbens habundanter et sanam.

Frater galthierus quidam pauper clericus in argentina theutonicus. humilis deuotus minoribus pauperibus tenuitate caplin sororibus de columbaria quidam officium diuisibus sororibus iungebat. Cum soror constantia a febribus vexabatur. ait illi. Et in pri quod officium datis. Rindit. Febres mee tempore officium sunt. Illa quod noluit aplicare medicinalibus dicens quod officium sibi iuratum tenet donec ab eodem qui iuraret ei absoluet. Neque credebat quod iterum ei alique medicina prodesset. Pactis quidem vi vel vnum septimanis secundum ordinem. Porro ad locum redicens summoialis deuotione audita et eum misericordia dixit coram multis. Ego in nomine xpi ab officio istaque febrium absoluo te. Statimque sanata et cum se humiliter prostrasset.

Quidam frater de norte in tempore quadragesime priuatur clamore in dormitorio quod pro fratribus exitatus accurrerit ad eum. Allato vero lume et inuentus. Statimque ibi puteum foderunt

por alloq̃ret eũ ipe mch videbat ꝗ ĩmirabili
horore constrictꝰ oculos ĩ firos ĩmobilis tenebat
usq; qdã locũ. Cũq; tm sacta nocte ĩ mane ali
qtulũ qeuisset. votꝰ ē a pore ĩquisitꝰ qd habu
isset dixit q videat dyam cũ horribili ~~voce~~
visione ita tristꝰ fuerat. por at assumit cũ. fi
guram hret. Nescio mq plene eũ vob describe.
Dico vob q sicut vna pte clibanꝰ ardens.
et crulia figura illa. pius intrare ĩ eũ q illũ respice
¶ Cũ ludowicꝰ imperiis pmogenitꝰ rem.
glosi ludowici regis francorꝝ. egrotarz pisꝰ
frat quidã ĩ oiitu pisien mch sancis de eꝰ
firmi. vidit ĩ somnis q rex stans ĩ pulpito
emineti corona hret ĩ manibz et duo ei filij
scz ludowicꝰ pdcs et philippꝰ sed ꝰ genitꝰ sta
bat uir eũ vnꝰ a dexis et alꝰ a sinistis. Cũ
at debet ipaz corona ĩponere ludowico cũ
pmogenito rex eã alti ĩponebat. In crastinũ
recomendatꝰ ē puer ĩfirmꝰ omnibz firm ĩ
caplo a pore. Qd audiens frat pdcs retul
q videat ĩ somnis et pꝰ paucos dies mor
tuꝰ ē ille pmogenitꝰ ut credit ĩdubitanter
ppter sua ĩnocentia et mores optimos. Assumpt
ꝰ ē ĩ celũ et frat alꝰ fruis ē hes regni. Ydem
frat galtherꝰ eũ starz ĩ secto misse. ul' fai
liari omne visꝰ ē a mlis ut ipi retulerũt
ĩ aera eleuari nullo ñ dino miraculo suspectatꝰ

Idē porcū dimittēt cuidā frī qddā offm. Ut
frat. Dicite feb' q̄ rēdat ame. 2 ego faciam
hāc tām quā iubetis. Cūq; porcū facies ōr
cū. ait. Cessā amō feb's tua i nōie xpi stati
Cū idē porcū q̄ quadā fratū ratū est.
puella q̄ votū emiserat castitatis p̄tes ad
deū effūdēt mirū modū ūba diuersa st
tamarituidmē fell. et q̄ ītellex' vir deo ple
na q̄ orōm eiq; meita puelle resistebant
q̄ rei p̄bauit cuēto. Nā īmōrli spōso
mētiens mīpsit mōrli. Ite cū tar
getā soror q̄dā demōiata ml'tū tribulaz
sorores dīs frat' galthyerq; dedit se ieiunio
2 orōm feruētiq; 2 cū quodā fre vadēs ad
domū sorōz vidit ut sibi videbat angelorū
ml'tituidmē gaudētū secū 2 dicentū.
Missi sumq; t' i adiutoriū. Cū q̄ obsessā
vidisset addiri. an q̄ ipe de orōne surgēt
exiuit ab eo demō. eā q̄si mortuā dēl mqs
fuit vir orōe i breui qualuit plene.
Idē fr. q̄ter p defūctis celebrabat. 2 ci
datū ē sepe agnosce statū aiārū. utrū sz
esset i reqe vel i pēnis 2 q̄ tū ibi stare de
Cuidā familiari suo quē i pēnis cebat
duobz annis ē debē agnoscēt tā p se
q̄ p alios i petūt plenā liberationem
p q̄ sex ebdās. Dū idē defūcto appuit a

celebrando de sua liberacione gratias agens deo. ¶ Idem
frater cum esset in solitaria in domo fratrum minorum orans. vol
ueratur in corde amaritudinem domine passionis et tunc
sensit in corpore suo in locis vulnerum dni tanto dolore
quod se mouere non potuit quin cum magno rugitu clama
ret. Vnde illi quinque loci semper amaritudinem sentiebant
¶ Idem cum quidam ipse scire desideraret quantum fuerat dolor
bti viri in filii passione misit ei quod tot in ipsum gladius
¶ Cum frater quidam theutonicus valde (pertransiret.
religiosus et amator zelator sed parum et quidam de ba
ronibus suis clamoribus perturbatus nec cum fratribus
esse posset. Dixit ei omnibus audientibus. Dixit quod ito quod
si non transibit in pace. Et egressus de loco triduanus
mortuus omnes effinitus et ab omnibus ne se cum alius le
de possit ligatus. Deinde quidam septimanis postquam dnus
fr ad eundem locum reuisit cum fre theophilo quem co
frater pius. Rogatus quidam ab omnibus iam horis iniuria
obliuisci. et dnm pro ipso deprecari fusa oratione sup
ipsum amente cum restituit pristine sanitati.
Idem fr willelmus soror quidam tiranus febribus la
borante. oratione restituit salutem dicens. Vade
et gratias age. ¶ Dno cast filium morbium ca
ducum hinc multo tempore adduxit ad fres hyrium
semorem theutonicum. rogans ut pro eo dnm preces fuerunt
Et vita prius dne orde fra rora omnibus et filio
mam in porta pfratris ei tamquam in petitum sani
Idem frater hyrium hospitatus apud (tate.

qdā mātrōn relictā cuīdā militis cū filiū iā mortū
pri" orōe fusa ⁊ soēm de morte inuocauit ad vitā.
¶ Duo hispani frēs missi ad pūdū venerūt ad
sorores q̄bz bīs dūtq dedit hīnī sōrē religiōis.
Cū g̃ alt̄ cor ī q̄dā domū clā de vbo dī pōne
do sororibz cogitarz. gallo quīdā suū rātq fr̄ēqtia
frīs ann̄ pturbabat. Et licet fr̄ī ī portunū gal
lū fugasset plīes. nīchilominus redīes. suus cū rā
tibz retrediabat. Frat̄ g̃ nōtq arrepto fuste
gallū percussit q̄ statīm īruit. Ad cū idē frat̄ vidisset
ꝛsideriis leuitatē suā ⁊ dāpnū suoz dolēs de eo
qd fecerat. Ampiēs mortuū ~~le~~ gallū ī mānibz ar-
Dnīe ihū xpe resuscita illū tu q̄ cū fecisti. ꝛoia
potes ⁊ p grāz tuā ego cauebo in de retro ab
hui⁹ leuitatē statīm gallo a manibz auolauit
⁊ extēsis alīs cātauit nō tm ī portīc. Vt frat̄
egridīq supādīs ītercetera sāpsit. q̄ ab ipo frē
nūl⁹ audeāt audīr. Cui tāq̄ sibi fidē adhi
buit eo q̄ cēt frat̄ bonq ⁊ verar.
¶ Capellanq q̄dā hyspanq cū de vno oclo pe
intq nō videt fidē habuit q̄ si frat̄ laurētīq
ptor manū suq oclīn eīq ponēt sanaretur
Rogatq g̃ fr̄ī oclīn tetigit ⁊ statīm ille visum
recuperauit. ¶ Idē fr̄ī laurētīq cuīdā iuuē
q̄ rogatq ab eo nolebat pte īmuto dixit.
Dīno q̄ īpedieris a demōe q̄ portas. Quo
dicēte mīchī sibi ⁊ demōi vur scīis ītrēsit.

celebrati de sua liberatione gratias agens deo.
Idem frater cum esset in colubaria in domo fratrum moro
rans. volutaret in corde amaritudine diuine passi
onis. et cum sentiret in corpore suo in vulneribus vulnerum
dni tui dolorem ipse mouere non poterat quin cum
magno rugitu clamaret vnde illius vulneribus sepius
amaritudine sentiebat. ¶ Idem cum quodam
tempore sitire desideraret ipsum fuerat dolor bte vir
ginis filii passione visa et eu ipsum gladius
¶ Cum frater quidam theutonicus ¶ Cum esset
valde religiosus et aliquantulum zelator sed pius et
quidam de turba prioris sui clamoribus perturbaret nec cum frater conuertere posset. Dixit ei
omnibus audientibus. Dato pro certo quod tu non cum sis impune. Qui extremisque de loco euitantur mox a
mens efficitur et ab immundis ne se cum aliis lede
posse liquet. Dein septimanis peractis dum
ad eundem locum reuertitur cum fratre theophilo
qui cum eo fuerat pius. Rogatus ab aliis
iam hominibus immundis oblutus et dnm per ipso
deprecari fusa oratione super ipsum amotis
cum restituit prustine sanitati. ¶
Idem frater willinus sororem quidam triamb
rebus laborante oratione restituit saluti
dnis. ¶ Dna castri filium morbum
caducum hunc multo tempore adduxit ad fratrem
henricum semorem theu... rogans ut pro eo

VA

VA

VA

Et cum ita fratrum ademoe e correpto corli et
miserabili vexato. Demes g ad frez laurentiu
2 humilit ei obedies p fre curato e.
Fuit in uetu mediolani frat qda robaldo nomi
mire pinitatis 2 scitatis ho. Ad hunc accessert
qda hetico credetes aio illudendi. Qui cor
simulas se febricitante cu veisset eu an qdda
altare. cu ficta humilitate 2 palliata devocoe
dixit. Dt dm sce pr me febricitante signa
qr spero firmit q tu me liberabeis a febre.
Cui fr rndit. Ego rogo dm q si febres hes
cas auferat t. si no hes cas t tu mittat. Ille
veo magis istabat dicens. Frat robalde. vos
estis scus ho neq debetis sic loq fs poco sigre
me 2 omino liberabor. Rndit frat. Qd diri
dm. Tunc hetico cu ofusioe recessit. Dz anq
ecmaz exiss arripuert eu fortissie febres. 2
no reuisa ad sonos. uenit ad domu sua 2 po
suit se in lcm. 2 febres vehement crescebant.
Tunc vota vrore sua q katholica erat. ut sta
tim mittet p fre robaldo. Que cu amiras dif
ferret. item 2 item postulauit ut mittet p eo.
Cu mnsiss mlr distulit fr venire usq in altm
die ut ille melio veniret. Ipo tande adueniens
te ofessa e malicia cordis sui. Post ofessione
g p cnoq suoq 2 omis hesis abiuratione fecit
sup eu sig crucis 2 oravit sr eu stati febrib

¶ De infantibus concordis Cum horrore distrahit.

multa habebat gram. Nam quidam die multos ad con
cordiam adducebat. cum vidisset quidam cuius frater fuisset
interfectus. et alia parte interfector. vocem eum duxit ad
finem occisi. et rogabat eum quod pro deum suam sibi
redderet pacem. At ille toto turbato. ac si de nouo
frem videret occisum repit odium quod ad illum habebat
vbis et signis et minis confudit. Quid dicis frater arte
des de dei omipotentia et fides aut. Descriptio
in nomine dni omipotentis qui fecit celum et terram qui m
cruce pro nobis passus est et suis cruciforibus pepcit
et pro eis oramus ut animi pedes mouceas facias
pacem cum eo. Mira res pedes mouere non potui
quousque mandatum perficit. Audiens hi alius frater
cordigitus valde veit et timuit ut illum interficeret.
Quem vir sic de ferocitate iuuit ad mansuetu
dinem precepit ut illum in omnem duxerunt ad domum
suam et mederetur sanum et in pristinum redirent
cum eo. ut instrumentum pacis fiet inter eos quod ple
nare fecerunt quod quod impauit seruus dei.
Fuit in puina hyspanie vir. et religiosus frater
petrus sendre natione catalanus feruentissimus
pator pro quem viuente adhuc deus multa mirabilia
fecit. Iterum pro testes uiratose tuentum. quod cum
esset illuminatus in sundi vis claudi et tracti vis
in furmitasi ad mortem. vigintiquatuor tactu ma
nuum ad innocentiam nomis ihu xpi surdi et

Mulier quædam toto corpore contracta fortiter sanata.

Fertur se ponere ad pedes illius. Cum propter pressuram ad eum venire non posset per ressum populi retro tetigit fimbriam vestimenti. et beato petro eius. cum eis tenuit vestimentis membrorum suorum statimque membra eius repetiuit cum sonitu quasi cera distendi. et ecce facta est magnificatus deus. ¶ Quidam mulier quæ per retentionem urine grauiter torquebatur dedit idem fratri aspersam bindam in potum. statimque sanata est.

¶ Fuit in diuitiis papiensis frater richardus vir religiosis et feruens et gratiosus pro per quem multa miracula fiunt per testes fideles probata. Ita quod claudi vel gressum sumpsi mutum audituum muti duo loquela ceci tres visum. tres manus visum. ad tactum eius et inuocationem nominis eius plene recuperauerunt. Dicitur quidam papiensis qui iam abortibus diebus defuncto fratre suo cum inuocationem nominis eius super eum multis precibus suscitauit. Dum et mures in pado fluuio precipitatos inuocatus mirabiliter liberauit. ¶ Cum quidam mulier. pallium redisset de reliquiis mense eius curatae. ¶ Paluia sua lumen cum quidam brachium aridum et statim sanatum. Hydropicum ostulata est et statim detumuit. ¶ Pallium quod per xiiii. annos iacuerat pro uinculo plene restituit. ¶ Diuitibus hetinis si

ysnardo frat' a demonib agitatos liberauerit martinum nostrum sanctum domnosclatum e
ipe sanctis martinum demoniatum et expulso hunc
in gnis omnio restituit salutem. Nam
per multos annos deo et fratribus in papia seruiuit.
Petrus quidem deridens miracula in platea
coram multis ait. Di dolium hoc quod e an me ve
nit sup me et fregit in crus credam quod sic
sanctus vir pregnus ysnardo omnio dolium
illo visibili apparente sup eum veni et crus eius
fregit. Quidam homines in capo cita mul
tum a ab hominibus et bestiis vastabant et illa fratr
ysnardo iuedam. et ex illa die iterum pina
frat petrus iusq hyspanus vir seruiuit.
valde spualis vidit in visione q clerus et plus
papiensis veniebat ad domum fratrum protq pos
tulate sibi vnum fratrem in papam donari. Quod
cum dominus frat sbpor et ipsi fratrem ysnardo tur
pou ipsa die narrasset prudens por. ~~et ipse~~
suum finem adeo statim recidit ad pedes sbporis. et
ipsi gnaliter e confessus. et per paucos dies feliciter de
cessit. Testatus e autem dominus sbpor q ipsum inuenit
vigilem. et carne et corde. Clarnit etiam multis per
morte miraculis q nisi ponemus. Cum fri
oli: theum. q fuit quintus magr ordinis. p sucessu
tire sancte ecte predicare in basilica et ite ceteros omnis
quidam et candidum quidam illius vrbis crucem de manu

illiq attepisset. Audito hꝰ vroz illiq tuus q̃ mater
cat pdñ tauici tbata dicit. Tot deones amputat
eũ q̃ ill' cruce dedit. qr ĩ arbore pedet folia cuq
ĩpzetaciõis culpã statũ pena ẽ sentita. Nã illiro
faces eiq ĩtimuit. z q̃si lepsa ẽ ĩfecta. Pñ cõ
trita valde võuit frez pdõm z ei ofessa ẽ. Ad
vides filiq eiq dñs tanõicq ordinẽ nr̃m ĩtuit
z crucẽ tpalẽ quã assiipsecat ĩpetuũ mutau
z postea grosq ptoz z vtil' por ĩ ordie fuit.
Ite cũ p eiusdẽ crucis pcõe idiriss fr̃ ioli sua
stacioz ad qdã latũ capũ cũ ia aggraret pl'
supueiens q̃dã nobil' q̃ ibidẽ duellũ idureat
repit pcõz ml'tiplicẽ ĩpedire. Cũq fr̃ eqter
z hũilit rogatq a tepto nollz desistẽ. dñs frat
dmũ ihũ xpũ petit ut qd' ipe nõ poteat. ille
q̃ ẽ oõpotẽs expediz. Nor pdñs nobil' frũs
furiosq a suis cũ luctu deductq z libea frã pcõe
ipe cũ suis resignatq ẽ. z oãte p eo fr̃ cũ pl'o
plene sanatq ẽ. ¶ Narrant q̃dã frat
ciuh' accideat q cũ ipe p ml'tos anos ĩsopme
tate z grãissimũ dolorẽ capitis sustinuisset
z exeso corpe vix spũ hereẽte. ĩmfirmaria
iacet/ dicit frẽs de pcõe ĩrũsos capita sua
ĩ domo cõi lauari. Quo ipe se portari fac
ens cũ ml'ta deuocõe z lacrimis ait. O dñe
opr bonoq laboq piq remunerator/ p tuoq
seruoq sudores q̃b grãis oclis ĩtueris/ respice
Quicũ manũ ei imposuisset statim sanata ẽ.

nur ad me & fac me laborē ipōr p̄ principē nūc
& sortē. ¶ Ne dicēs sordes loras suo capiti superfu
dit & stati nō solū capitis sed etiā totius corporis plenā
sanitatē recepit. ita q̄ p̄ multos ānos ad p̄ticōes
& quotidiales labores fortis & sanus vixit ad ho
norē dei & aīe suē salutē. ¶ In quōtu
tranuit q̄dā nouitius nobilis & valde abil' eta
te. Quēdā dūa effigie vite vidit. Iorōe. q̄ cū
puer ille tōderet ālli eius crines sigillatim colligit
& ad sursū thrlin portabāt. Qui p̄ fratres effigies
p̄tor & ertellēs lōr. finē suū vt deo devotus fi
nuit. Cum etiā spūs sūi grā euidēter tradita fuit
q̄ quī p̄ius ignorabat scipsum postea retōs r.
ignorātes ad viā salutis tranit.

Quinta ps agit de obitu frūm feliciter
penoso & miserabili & miraclis post
mortē. I. De passis p fide. 2m. De felici
obitu frūm. 3m. De diuisis visiōibus in morte
frūm. 4m. De reuelaciōibus frūm de obitu frūm.
5m. De penis purgatorijs frūm ppter diuisas
affrōes. 6m. De istis duabus q̄ calcaneū
obseruat. 7m. De differētibus subuenire defūctis.
8m. De malo euētu apostatarū. 9m. De hijs
q̄ miraclis claruerūt p̄ mortem. De pal
lis p fide
cm p̄m.

Quōm ordo p̄tor a bō dūico
contra hēses & errores spāli.
fuit istituta tholose. & fere xl ānis frēs de

ptibz ill'ī fame z sitī z frigore z nuditate z cbū
lationibz mlt'is ctauerūt cōn illos z cōn tyrānos
q̄ hētīcos defendebāt. Tandē ab ipo pp̄ gḡ ir.
tāsito ōr̄ dīos hētīcos z eoz fautores frib̄z p
puīcia ē omissa. Qua fīes mlt'f pīlis sese ex
posuerūt. Nā ī tholosa p mlt'as ymnis pīna
pis z suoz phibitū ē p edīm pub̄ ne aliqd
ouīciū hēt cū frib̄z neq aliq eis vēderet. n dāret.
Credo ad omīs pōrs domī firm posit st̄ custodes
ne aliq virtualiū ī ferret. Cūq omīs fīes ofessi
ad mr̄m p fide z obia eīne īone se offerent.
etiā nī mlto desidio expectarēt. p repto pīn
pis de ciuitate exire opulsi st̄ omīs. Ibāt ḡ gau
dētes a ospēctu oīlū qm dignī hīti st̄ p nōie ī
fide o tribūlia pati. Pcessionalit ār bm z bm
ꝛeūtes. Alta voce. Credo ī vnū deū de hym
salme regia devotissīe decantabāt. Eadē causa
fidei ī narbona domī firm ē fracta z lib̄ sī ab
ipis laterati ī mlt'is etiā alis locis fīes capti
z spoliati st̄. Nī sine armatorū mlt'. ī āsito
p tedē audebāt. Tandē ano dīi ay. cr̄ xliij.
norte asteīsīois dīnce passi st̄ ī cast̄ aui monetī
ī dyocesi tholosana fīes ordīis pīdīcatorū a dīo pp̄
dati ī quisitores. scz iū z b. de rupe forti z
gar. cal'dura z de ordīe firm minoz stephanī
z raymūdī cabaneri z alī q̄ cū eis erūt scz
R̄ archidyacī tholosanī. z p̄or aui monetī

monachu clumaten cu tbo aliis seruientibz sibi ab
hentibz p fide xi 2 obia rone eine in fri cantado.
Nocte vo q passi st qda Te deu laudamo.
mulier eusde dyoces fi alio rast i ptu labo
ras clamauit. Ecce video celu apti 2 scala ad
tra dmitti. 2 militu sanguine i tra ista effundi.
Cu pr espicet claritate scale 2 ascendentiu
pea ruborem mirarete ptu edidit dolorus oblita
Eande aptura viderunt pastores i cade re
gione vigilates. Ite illustis rex arrogoniu
iacobz cu cade nocte i fro traria sarratenoz
exubarz vidit lume magna descendete de
celo 2 mlitibz suis ait. Dicite qd hac nocte
mag qd deo opat. Ite i oriente nro barthio
nen milti fres cade nocte celu apiri 2 m lume
descende totu aere plustrante videte.
Franco qda cartassone omoras audite morte
firmi se ~~eum~~ af de vouit 2 stati a gu morbo q p
byemniu detento fuat plene sualuit. Filia
marscalli de mnro piscte dnis fribz mribz se
deuouit 2 stati a gu sstau firmi. est plenissie
libata. Guillelmo quida de mntello gu fe
bre vexato venes ad sepulchz mirin xpi stati
curato e 2 h plibz firmi e ad illoz sepulchrum.
Ite armado ruffus de siliers redes hentoz
audita morte archidiacon q eu ta fidei fi cqt
veracat dixit milti audientibz. Qada anno

netu 2 videbo si Ro sp rustice loquar potuit
mori. Nec venes 2 videes sem arthidia in suo sag
uine volutatu. pede percussit eu dices. Tace rustice
loquar loquere nt si potes. Dratiq plaga insa
nabili cade tibea e percusso. Dauid ante
passioz eoz quida religioso fri i oueetu bur de
gal' visu e i orde q sb pedibz cu fuit tres fres
amlitis armatis occisi videbant depicti.
Cuq h' imraret nn tut ibi cristes visione nar
Ite i domo pruliam. cotigit soro Gauut
re qda noie blanca i marilla gut ifirmari
tm ut nr tabu sumie nr loq valet. In nocte
at sti vitery muris cu sorores qda cta pax
vigilaret. dixert ide si vellet hire panos guilli
ap admonery p fide r occisi ad tangendu
loci i firmitatf. Quibz ut potuit annuit q vo
lebat. Quibz apportatf cu magn reuerencia 2
deuocoe accepit. 2 posuit sup marilla 2 sta
ti locuta e dices. Ego curata su meritis
fris guilli muris xpi. Ite frat Rp carbon
pdcis vid i sopnis corona aurea gemis
nouis micante sup domu q passi sti de celo
demitti cu i medio luce an aliqt dies passionis
eoz. Nc annras dicebat. Heu q miseri
sti hoies istu tre q videtes nos p fide qua
stamu tali corona nu oueertut ad katho
fide. Cuq cu iglasset p ori pliai 2 aliis socis

plibz totū p ordinē enarrauit. ¶ Frat q̃dā
de iuētu b̄ deg̃ poitq̃ i ordē vidit vt postea re-
tulit dñm i cruce pendētē sāguinez q̃ de latē eiq̃
dertō fluentē copiose. In sup̄ z bta vgnē t
talire aureo sanguinez eiq̃ recipientē. fr̄es cētā
tres videbat ꝗs bta vgo de sāguine q̃ recepat
r̄spgebat. Qd̄ cū videt z vehemēt aspgi af-
fectaret visio disparuit. Nō lōge p̄ eosdē fr̄es
ꝗs ymaginaria visiōē vidāt r̄spsos p fide
xpi auduit ab hētricis mr̄ffrōs. ¶ Audie
q̃ fr̄es ab ipis necarent̄ sez vigilia ascensiōis
accessit ad pōzē sez fr̄em colūbū mlr̄ quedā
deuota z ait. Dnē h̄ mane cū fr̄es missam
dicent̄ ego paululū i ecclia obdormiui z visū
t m̄ q̃ crucifix̄ qui stabat i medio eccle. depo-
nebat brachiū dert̄m. z sāguinez stillabat.
Qd̄ cū ego stupēs respicere. vōuit me crucifix̄
z ait. Vade z dic pōzi q̃ reliq̃as ponat i loco
tali. In crastinū āt cū corpa frm̄ afferent̄
placuit ēpo. pōzi z fr̄ibz q̃ i loco m̄lr̄iere ōnso.
q̃ ecclā cāt apēt̄ēnor. qui loco sito cāt i ecclia
frm̄. z ad dert̄m crucifixi sepelirent̄. ¶
Qdm āt eo tpe. ecclia rōna pastore careret
audito hui⁹. stelē sēp̄ serūt pōzi p̄uicialy z
fr̄ibz p̄uice omēs stē rōne ecclie cardinalē i hūt
modū. Nostis k̄m̄ filij q̃lr̄ ordo vr ad de-
fensiōz fidei plātaciōz mozū solaciōz et

edificationis fidelium. et extirpandas hereses ac errorum
vepres et tribulos vitiorum a sacrissimo predicatorum
tholosanis patribus fuit institutum. Et ne vrie sitam
possit inferre aliquam malle infideles possessionibus
ac rebus mundi oibus relegatis subiectis spontanee
collata vra iugo voluntarie paupertatis et ad legem
et testiorum magis ac magis vros aios iuvantes.
obtinuistis a dno vobis dari linguas eruditas. Et qda more frenetico in samentum
in suos medicos spiuales. qd intellexerunt nimium do
lore horrenda inanitate in seruos dei iasitos.
et cor sonos et mistos exercuerunt. Nobis no po
tuerit tui officiendo prficere. qm tu psequendo gladius
profecerit. Nam p hoc ut credimus effectum est mirabiles
dauri etibus no solum mortis cautis. sed et tpe mortis
et gne et no et christianis omnibus.

Anno dni ay° cc° lxj° fabbo talb fratr
petrus poor protor cum mis ciuitate italie
a dno pp datus iasitor de hetica pui. marti
zatus e ab ipsis p fidei pie. et obia eme ione
omis in territorio mediolanensi sic in lua canoni
zationis eiusdem ostendet. Hic vir bis de verona
ciitate oriundus fuit cum fere omis dsagnei
fuerit hetici. vel cor credentes. Cum qs tetate qi
octo anor a scol reuertret domum. Interro
gatus a patruo qd legisset Rndit. Credo in
deum patrem oipotentem creatorem celi et tre. Dup

vicona
de sto petro mediolano inter xpi de
fide martyrum

q̃ r̃ darguēs eū patrū aut. Noli dicere creatorē
eū ipe creator nō sit visibilū sz dyab. Ipe vō
lūz puer cepit affirmare se velle poni dicē
sic affirmauerat. z ita credē sicē spū hēbat.
Tūc misē eū probare p auctes more hēticorū
q dyabolista creauerat. z ēsi mmis p suadere
q ita debēt credē z tenē. Dz mmrū i modū
q ita omīs illas auctes dē eū dūtur q i nullo
potuit eū resistē p qd' maifeste dabat intelli
gi ēl' fuitz eāt p defendēda fidei veritate.
Nd' parū i digne ferēs accessit ad prēz z sua sit
a q petrū omo a lūis amouēt. referēs totū qd'
ī eos gestū eāt. z ēlū cū eo fuāt dūtq z aut.
Timeo eī valde ne pressu tpis cū bn fuit eru
ditq dūtē se ad mētrice illā ecīaz rōnā. z
o fundat z destruat fidē nrāz. In q vim pdurit
lūz tūc malo esse. Dz qz a deo fiebat pr fīnō
accepit credēs z sperās p eruditōz lrārū
eū p suos hēsiarchas ēlyere posse z dūtē ad
omēē quā voluisse credēciā. Cū gr vōgo z
acuti ingenij uuueis ordiēz p tōz ī trasse sb bto
dmto totū p eōī z hēticōz ī pugnacōī se dedit
Nuda q solitq eāt ire frequēt ad p̄ntōz cū eo
q sunt ab eo ut eū doceāt aliquā bonā orōz
Cui. Rūdit. Ve ōrō ī q̃ magis afficior et
delēor. Cū eleuo dm. corpo ul' video ab
alys eleuari rogo dm vt nūcij p mittat

me alii mori qui p fide iusta oionem multo tpe fuerunt.

Qdm anodm ay cum xxxvi dissimiores hispane
puncie anglie franie tpe guerre. idem bmis vir de o
cellis usq; bomiam ad capitlm gniale oducet. qm
valde noui itiu: gnosq; cum hostibz cari oi fe
die institit vl citatim p cres pulsata campana ma
iori ppl o pbat. vbi cum fiebat audiuntur alta voce
clamantem. Vt est fides katholica. qm pdicat ecia
rona. quia animo vobis iqua: p q pata sum
mori: o fido in xpo qm adhuc moriar p cadem. Cum
qdam vice disputaret cum quodam hetico acutissimi
ingenii: eloqnie singularis a teridem astucias
eius noluit diu p trahere disputando: et de oi
assensu assignatur die ad rndendum sup his et
ppondum de aliis q sibi viderentur. Recedens
vo ab eo misit ad iuetos viciniores. ut fres ex
tam disputandibz oer hetico venirent ad die
assignatum tale q omis neglexerunt. Dm cum die
assignata veisset hetico cum multitudine hetico
: stetisset in medio: ad modum folie vocet ad
singulare disputationis certamen. veit suis cum
vno socio. Qdm idem frat petrus gramiaret
qdam epm hetico: qui illi diebz fuerat captus: adeet
fere maior pes citatis: multi epi: religiosi qui
ad hoc diuenerant: dies multum pcita esset tu er pcede
tu pt gramiationis: esset esto magnus dux ille
hetico bto pet stans cum eo sup magnum gradum

lignea qp sibi ob devocoz mediolanen. paucant
ei pre debet. Ad pet. quise sitis es ita stus sicut
hi stulti ppls te affirmat qire pmittis eos ita
estuare. 2 no rogas dnm ut aliq nube te po
nat ut no moriat hi stulti ppls tanto estu. Cui
bts petrus rndit. Di pmittis te abnegatum hes
sim tua 2 vitendum ad fide mea rogabo dnm
2 stati faciet qd dicis. Ad qd mlti fautores
eoz reperiunt clamare Thetico 2 dicte pmitte
pmitte credentes qp bts petrus nd facet qd spos
spondit. maxa ei nilla vl minima nubecula tacere
apparet. Dz ecdem epi 2 mlti alii katholicorum
mlti tmen reperiunt sup obligatione pe nec fides
ibi 2 funderet. Dum at hetico se obligare nollz
bts pe ei magis 2 fidelia dixit. Ad hi vt verus
deus appeat. creator visibilium 2 invisibilium 2 ad
2 solacioz fidelium 2 2 fusioz heticoz rogo eum ut
destendat aliq nubecula 2 int ponat se inter
sole 2 pplm. Ad mox fmm e pregete nubecula
p magnia hom pplm qsi in modum papilionis
premisso signo crucis. Insistete eo
seml abusda disputacionibz repit mens eius
postea de aliqbz articulis appulsari. Dz ut
apit suggestioz ee malignm ad orone rei
rit 2 pstrato coram altari bte marie vgis rep
ipaz devotissime invocare p filium ut sibi rep ta
nioz illa sua pietate offeret. Verum i orde

lenter sopozata. Audiuit vocem dicentem sibi.
Ego rogauit p te petre vt non deficiat fides tua
Adeuq; vocem assurgens sensit statim illum abigu
tatis scrupulum petra recessisse. nec p q ut ipse i tul
aliq; ita huiusmodi sensit motum. Trasiens sel' beatus
pe. cum fratre gerardo tempore ~~p anni an passion~~
uix qd'dam mistra hetiroz nomine martha p anni
an passionis dirit fri. Istud rastra p fide destet
z nosarius z desiderius duo epi hetiroz q ibi
sepulti sunt tremebunt z in ipsis. Qd' ita plene
p ordinem postmodum fuit. p mistrum fuit q
sitoz de hetiros. ut manifeste ondet. q p ipm
spm sancti venta pdiuit. Dum transiuit pal
mazz pret beatus pe mediolanum vbi erant agre
gati fere r milia psoz dirit publ. alta voce.
Ego scio p certo q hetius tractat mortem mea.
z p morte mea petrum te depositum. Dz faciunt
qd' voluit. qz detinus facta eius mortis q vnus.
Qd' mfra mense octuq; te ab eis z verificatum
te vbum suum z cotidie magis ac magis verificat.
Innmonsteio de ripul' ap florentiam soroz qda
deo deuota z deo digna stans in orone die
q beatus pe martiriz atq; te p fidem uix medio
lanen vidit beatam mariam in gla magis super
thronum sedentem z duos fres ordis ptoz
hiir mi uix eam sedentes. z ipam in tulit z dum
h' mirarer vidit eos sil' fri trelum. Et cum q

ret q̃ esset audiuit vocē dicentē sibi. Frat̃ petrus e
veronen q̃ assedit i spū dni tā q̃ firmus aro tū
p̃ paucos ātē dies audiuit ipm eadē die q̃ pdta
vidāt martizatū fuisse. Qn̄ mlta ad eū deuoci
one suscēsa deuotissīs rogauit p̃ebz ut i infirmitate q̃dā
q̃ longo tpe laborauerat sibi succurret 2 statū plenā
recup̃ i tegrā sanitatē. Neq; discordat a visione
ista. sonetas fris dnici q̃ cū eo fuit vlnerat ad
mortē. 2 p̃ tpr modicū credit euolasse ad celū.
¶ Inuenis q̃dā de ciuitate florētia. q̃ fidē hēticorū aliq̃
tulū sapiebat. Cū q̃dā die ad ecclīam fratrū p̃dicatorū florētie.
cū alijs iuuenibz uenisset. 2 starez coram q̃dā tabla. i q̃
cāt ygo bū pet recipientis martiū depicta videns
q̃dā pictū q̃ ad modū satellitis euaginato gladio
percutiebat i eū dixit. Vt ego fuisse ibi qz validius
percussisset. Qd dō statim mutus effectus est. Cū q̃ socij
rāq̃rerent q̃ habuit 2 ipe eis mlta iuidē posset reperire
eū reducē domū. Et elapsis de manibz sociorū iruit
q̃dā ecclīam 2 flectēs genua rogauit sctm petrū ut
p̃ret sibi. Et promisit ei corde qz ore nō poterat
ppter eū liberarz p̃cta sua confitēt. 2 oēz hēsim abiura
ret. Et statim liberatus venit ad ecclīam fratrū 2 ibi confessus
2 p̃cta sua 2 abiurata hēsi dedit fratrū literā. q̃ti
i capitlo publicarz. Ipse ecclīā i p̃dē fratrū eruigēs
publice coram multitudine hōm virorū 2 mlierū confessus
2 ut p̃dta. ¶ Frat̃ q̃dā i conuentu lugdunen
sū iacet i firmus ad mortē habēte apostema

tollo de q̃ medio dubitabat / pecuniam cum magna devotione
a magro ordis q̃ tunc pius erat ut reliquas bti pet sibi
faceret defri. qui spabat firmit se receptum ob eius
meita sanitate. Cum at sigrum fuisse ab eis sensit se
quod quale sit e plene liberatum e. ¶ Quedam mli
i flandria cum ia tmo pepisse filium mortuum. et ob hoc
vir eius immo diligebat eam. imo ia odiret eam vt rogitaret dimittere eam vel aplius nolo iam cum ea. Mirtos
repit. Quem bto pet tota fiducia sua ponens vo
tum emisit ut sibi meritis eius parturiens viuet labo
raret p posse suo eum ponere in ordine suo si esset masculus
Di vero fetus in monasterio fetus est. Dz adueniente pru
cum pepisse mortuum sicut prius et q astabat vellet ei
relare. rogauit et ieu cor ni mure ep mortuus esset
litz vir posset credere ppter o reptam de meritis bti pet
fiduciam. portato de ipi mandato ad se puero totum
se tulit ad rogandum btum petrum ut suum filium sus
citarz. Mira res. Dum oratione applicat et ecce
q fuerat mortuus riuit. et portatus ad baptismum.
cum diffinitum esset ut vocaret iohes sardos non adu
tes dixit petrus qd nomen ob devotionem bti petri
affirmatum est ei. ¶ Quidam puer hnis morbum
caducum portatus ad altare bti pet a pntibz suis
fto voto p ipo plenissime liberatus est.
Quidam puer hnis febres quartum et dimidium
qdam die dum actu ipas febres haberet fortissime
pntes eius ipm bto pet miri devoverunt. Puer

aut statim voto a parentibus fuerit. surrexit dicens se esse
liberatum. Et statim petiit ut ad memoriam beati petri
iret quod et fecit. ¶ Quidam alius puer adeo fuit
longo tempore gravi infirmitate defectus quod prae nimio de eo nullam
spem salutis haberes. mortem eius optabant. Verum cum
reliquias beati petri devote cum pressione collum ad locum
firmi deferrent rogaverunt puerum ut eum ad pressionem
illam portaret et ait. Dico quod beatus petrus me liberabit.
Et portatus a parentibus fuit voto ab eius statim per ipsam
pressionem liberatus et profectus. ¶ Et quidam alius puer
humis inflatum in collo et in gutture valde magnum. cum
bibisset de aqua quae accepta erat de loculis vasis ubi
erant reliquias beati petri illico repit dolor sanus illam et no
mem ita quod infra tres dies fuit plenissime liberatus.
Quaedam puella cum recedisset in aquam raptum cum se
te et steriisset ibi per spatium temporis quod potuisset duae missae
pueriae celebrari extincta fuit de fluvio mortua.
Mortis cuius erant manifesta argumenta et magnum spa
tium temporis quod fuit in aqua et rigiditas corporis et frigi
ditas et migredo. Delata est ad ecclesiam firmi protoc
senobium et a monachis eam beato petro devotis
vivere vitae pietas reddita est et salutem. Duae quae multae
pate fuerunt iuvare quae aderant.
Quaedam abbatissa pictaviensis dyoceseos cum gravi febribus
laborare ita quod timebat mori visitavit fuit
quidam de ordine firmi protoc dominus et dixit ei. quod si
voluerit se deo et beato petro qui de novo quae fide xpi

in lombardia fuit iter fris. nondum tm canonizatus liberaret a febribz. Qstam exhortacoz fris ꝛ plres
deuote fecit accedi cadela sue longitudis coram al
tari qda in ecia in hore bti pet. ꝛ ex tunc omno a febbz
ꝛ ab oi infirmte. recep integram sanitate ¶ Ac
cidit in citate cathalanen fratre qd qda mlier religiosa
morbo caduco adeo grauit vexaret. vt die quoq
quoq quoq seruies quoq ortes pdcm morbu mo
horribli coram oibz q aderant sustinet. Longe at qm
audiss pdicari de bto pet ꝛ quo dns p ipm mlta
miracla faciebat accessit ad ecia firm prostra
ꝛ coram altari bti pet humlie prostrata se to orozi ꝛ
tulit in hunc mo. O bte pe mi glose digniss pces
tuas p me ad dnm fundee p cui fide morte acrima
sustinuisti ut ipe ab hac infirmte. mitis tuis me li
berare dignet sedm qd scit utilitati aie mee expedire
Dir hui orozi ꝛ plenat ꝛ sensit in suo corpe qda
bona dispositoz alias incepta integre sanitatis idu
cii. Dn cu ingetu gaudio cda de astantibz dixit.
Credo qd de infirmte mea mitis bti pet glosi miris
ad plenu sum liberata. Qd ꝛ factum e. Dn p modu
ne ipsaz infirmte. neqz aliqs reliquas pl idicii aliq
sensit. Sit pro cathalen q fuit ꝛ ꝛ fessor a longis a
tribz miraculi de ta subita sanatoe deuote ꝛ humli
retulit ipsa. Plres eia alie psone in pdcta citatis
meritis bti pet a ꝛsili morbo sunt sanate. ¶ Cu
qda scolares de magalona ad mote pessulanu

reduret. contigit vnu cor ex qda saltu ruptura i
ligune pati. Q' p dolesse uir qda via pcent tibi
as sursu 2 rap' decorsu pones ut sit testuna q a
loco recedant reducere et in vetere. Quo fto aliq
tulu mitigato dolore adiuto a sorys ibat. Dz do
lore itm inales rete rendit qsi ipotes 2 exagis. Dn
sorys ebati qrebat aial' sup qd cu reportare ad
domu. Panes vero rrordato qi festo bti petri
miris pdicari audiebat de qda mlere q sup tant
corrosione tra dni miris intricta sagine pones stati
sanata fuat. Dixit. Dne deus ego de tra illa in
heo ff tu q mitis bti pet dedisti tre ille tata v tu
te potes 2 isti dare 2 cu signo cruis 2 tuorum noe
miris tra sup locu dolorus poita esse p fertate tu
uno curato 2 cu sorys ad altare bti pet gias
agens oia fribz ritulit prestito uiramento.
In citate attbaten uir domu firm pcor mirato
res 2 veditores lignor hnt locu ad seruanor
lignor venaliu deputatu. Ubi cu esset maria
ofices lignor q valebat mille libs pisiesiu iggis
dris lignis appoitate 2 ex ipa flama vehemes
cruit vetu 2 flamabi ecia 2 domu firm ipelle
bat itm p rte q cat i capite ecie accedat. 2 ia
fres nd spabat p dom eor posse ab i tedio mo
aliq liberari. Frat qda diu rliqas bti pet
miris ad qda fenestra dormitoru p clipeo sa
luris obposuit flamis. 2 i ipa oppoe vetu dr

stans. flamas i lata aliud ita fortiter depulit q
domus penitus illesa remansit. Attepta illa attestione
tis q an appodex religiosi fuit frater. Hi ipse frater bar
tholomeus in narrauit sub multorum testimonio firm
q hi viderunt. Frater quidam colonensis diuisus habuit
strumam magnam in gutture fere duobus annis adeo
magnam q multum deformabat eum et periculosa eat iudico
plurimorum. Hic in tali periculo strumatus promisit beato petro
martyri q singulis diebus sibi diceret vnum pr nr. si stru
mam illam euanescere faceret et eum a tali periculo liberaret
Dictaque emisso voto huius repente struma illa euanescere
et subito omnino euanuit. Omnes qui fres illius domus
egerunt gratias deo et beato petro q per dictum fratrem mediorum
suffragia mirabiliter prodesse poterunt multorum attepta.
¶ Clericus quidam tremendis in dicibili dolore capitis
vsque ad insaniam vexatus beato petro martyri se deuouit sta
timque mirabiliter sanatus. ¶ Fuit in regno bohe
mie mulier quidam lutarguita ita q illo mno poterat
exercere. Cum autem ab aliis finis fuisset votum beato pe
tro in penitentia potus et mn. firm prostratam q et sopno e
ugilans defessa de dicto potu et dixit se vidisse tetri
mam personam q ea ingulabat. et quidam sanctus ihsus pro
ea repulit et multum liberans pstine restituit sanitati.
¶ Dorothea quidam nobilis in eodem regno ingrauata in firma
se beato petro nouo martyri deuouens et upo sibi appete
tui visu et a ipsi benedicta aspergere plene curata est.
¶ Narrat frater iohis polonus q dum ap bonoiaz

ꝓtana liberarz ĩuĩctũ fuisse ei qui festo bti pet
mis pret scolaribz accessioez ea nocte nur ĩsũ
nale exspectas tm more ac pauore mlto ꝛ cuss
e ne ĩuicto sibi sermõe deficet. Dz redies ad
ꝛsũ ꝛ ad sũsimm mis ꝛ ꝛ suffragia ad alta
te ipi cũ deuocõe accessit. ꝛ orãs ut ei mitis
mutaret. tm debebat glaz pre. Dicq fm est
q illa nocte cessau febris ꝛ postea nũq eũ tma
Dit iũitate ꝛ postell' vbi bti iacet Sir.
bi corpi vei. requiescit uuceis q dã noie bndcis
q ad tãta ĩfirmũ. deuenit q ono morti ꝓiqua
videtibz videret. Cũr siqdẽ ipi ĩflate tibie ĩ
more vtrũ ꝛ venit tumido ut pregnãtis. Faciẽs
ãt ĩtãtũ tuorũ horrorẽ exũcat q sic mostz ĩspi
cientibz tore ĩferebat p serti eũ ocli fugẽtes erire
de capite videret ꝛ totũ corpi ĩflatũ esse q cũ fis
tula virq ia potuit ul' sup baculũ semouere.
Vtli mo gquarto. Anno dñi a° cc° lx° ĩ mense
mayo ãn vs baculo se vtriq sustẽtãs veit ad
domũ cuidã deuoti viri q fies nros radẽ ꝛ sucu
ꝛ abei vxore mlis pnitibz dãm pecit. Vtli vero
pietate ꝛ ãmiratiõe ꝛ mota magis mq tibi fossa
q ibz opi e. Dz mo acq este ꝛ filio meo vt ad domũ
ptoq vadas ꝛ ibi pnia tua ꝛ fies deuote bti
petri nouũ mis depcerib. Certa eũ sũ q si
bũ oriaris eris ꝛ tmno sanitati pstine restituty.
Vt ãt deuota mlis se diriisse asseruit plẽa fide

vbi se ad dormiendum posuerat sed ad ostium mulieris
virtute beati petri se pluries iam erupta. In fine vero accepto pane et butiro a muliere quod diuerat se fratribus promisit. Sed
illa die quod promisserat non impleuit. Deinde vero die ad domum
fratrum veniens cum adhuc extra ostium esset clausum secum porta
se posuit et dormiuit. Dum autem dormiret quidam videns fe
ptor in somnis apparuit ei cappa coopertum et dextram ma
num tenens ad ecclesiam introduxit. Iuuenis ad hec euigilans
uno ad ostium exterius ecclesie superiorem quod quidem non parum distat
a primo per fratrem sanum et uerde alacrem se iuuenit. Mirares.
In flatu mobilis fratris sanum et velox ad dextram feriam sta
tim tres in medio viro tota illa quam eum in predicte die
pene mortuum videbant dicunt. Ecce fere quod dicistis.
videte quia beatus petrus suis mihi fecit iuuenem. Illi vero ap
prehendes iuuenem tibiam iam quidem per fratrem sanatam. Sed in testi
monium tanti miraculi adhuc lunidam vero et vinum primitiis
quem in predicte die in firmum in vino videbant tota ciuitas
ecclesiam sancti iacobi exclamauit. Ecce mirabilia
videte mirabilia dei nostri. Heri in flatu gressum de
functi pene mortuum nunc sine timore in omnibus lau
dat deum. Nunc iuuenem aliquem de fratribus nostris videre
in firmum et sanum sicut plaga quam hodie de ciuitate predicta.
In ciuitate maioritatis quidam iuuenis dies domum passus
fuerat quartanam fere per annum unum. Qui sicut indui
dropisim apparet quod totum corpus habebat in flatum ita
quod non poterat etiam per domum sine baculo ire. Tandem
tuale certe morbo et gutte in flatu amisit usum
loquele nec aliquid ibi a potu sumere poterat apparet quod

eu medicij sunt tacij mortuum iudicauerunt. Cum
iudicium metuens mili egroto dixit ei. Concedate vos
nouo mri bto pet p mittendo qt tota vita vra
lenunabitis vigilia festi eius. Ad ultimum audiens
iuuit vroru manus ut tradcla sue longitudinis ad altare
pdti mris deportarz. Ad cu finem cet infirmus os apperuit
z pus putredinis sanguinolenta ac spissa z multa ap
tate pictes cepit loqui z sic cuiatus est. Stil ab infirmitate
guttis vdropis z qitane gias agtes deo z bto petro
Quedam matrona de citate incteij Cum mri eius.
peccat septe pueros qsdam ipo ptu mortuos qsdam
seiunos qd valde modicum vuerunt. p suscepto bap
tismum. Accidit qd qdam filia cognata eius redire de
capto puuiali missas ouetum illi z cu de reditu fris
gauderet ognati z aia illius qdam dcam multum amarissime
flebat. Cu at fr qreret ab ea cam tanti fletus illa rnd.
Ego misera pgnias sum z exspto miserabile ptu sic
ia audm de septe alius sic scis. Cum fr. Ne time
as tqm de dei bonitate ofide z mthi bti pet nouum mris
de ordine nro z volue esse pax z ptu. Et p mitte q
si peperis masculum petru denominari facias z ipum cu
hoestis oblationibus ad altare bti pet mris puitabis.
z festum ipius observabis z offium de eo audies z symoez
z sic secura esto. q te a periculo liberabit z puero quem
gestas in uto vita dabit z oseruabit. Ipa hiis
auditis tota exhylarata z vbi fris firmit credes.
z mthi hesitas meore ia mutato in gaudium apt.
ferens secum reliquias bti pet a pore puuiali

Et ego dia q dixistis veneo me facturum. Cum autem venit
tpr ut pareret 2 facilline puerum habuit 2 masculum vnum
peperit 2 in suscepcione baptismi a beato petro petro 2 deno
minari fecit 2 puer ille admodum grossus. Et fuit ista
celebre 2 diuulgatum per ciuitatem metentes quoque ciuitatem reperiunt
laborantes bonum petrum de ordine pitorum inuocare reperiunt
2 multe ad inuocationem eius sibi subuenire senserunt.

Petulit frater arnoldus de pitoro in conuentu marsiliano
miraculum iocundum 2 di accepcione dignum 2 ad petitionem
fratrum manu sua 2 scripsit dicens. Ego fr arnoldus de
pitoro ciuitatis esse nouerit quod in sinistra tibia fistulam ar
gutte q flegma salsum di in firmitate correpta multa
ar diuisa 2 silua medicorum frustra luxi sollicite pharé
attentam. Inter quos vnus fuit q promisit se 2 si non ple
ne curare saltem allenuare infirmitatem vehementem
per thos smyglas crescentem. Qui cum in roris vel etiam
in pliis carnes vsque ad ossa fecit loco infirmitatis
occupato secasse per plastra multa apposuit prohibe
dictas apturas claudi vt sanies inclusa liberius effluet
sicque paulatim a tibia infirmitas effugaretur. Cumque diu sic
in tuatium laborasset morbo quinquies insurgente dirit quod
curationi tpr eam 2 trium 2 quod oportebat tpr hyemis
expectare. Ja enim panum 2 fere dimidium dia infirmitas
ipse erat tibie fecit in tutili pilis 2 pelle nudate. Ego
vero videns me humano auxilio prosq destitui ad dominum
cum nullibi nullam malagma vel tpr efficaciam
prestare solo sermone dia sanat. Et rogatus sacerdo

110

tur frm. Porro augustin. ut reliquias bti patris mris
nri tibie apponet spetias firmit eq meritis glosis
salute integra iportate. Q. fro quadam mane ad lum re
di ar p dormitoz aliqs more tibia videt volens
ut si poterz lugamia suppoita repare paulo an
apturas diligentius intues clausas repi oino ntat
nbz fe insibilibz ites nomu mrarli delictis pelle
qz pilis pius nudata tibia his no tares pla qs
alia sic patz intuetibz salute z sanitate ad integrtu
reportauit. Qd mitis glosi miris nullq dubitatesse
fm.

De felia obitu frm ca. xv

Nitrau. vcii pi pmq z vltmq ordis mi abbas
pmlto tpe pisiq por frm. Frat mathis
qui sic micoue fr regmaldq qndam detanq sit anima
morti pximq esse accessit ad eu rogans ut se tum
gi pmitter qz ia lucta mortis z deonu ppe erat. Cui
ille bts rnd. Ego lucta ista no timeo sz mi gau
dio expto illa mi qde qz mr mie me rome nuntiat
z ipa ofido z ad ipaz mi mlto desideo vado.
Tu ne hac qs emastica vnctioz ro repne videar.
plaz z ea peto. Pq i vnctye roza positis fribz
z oratibz i dno obdormiu. Q. ipsit bone
micoue mgr. ioz. i suo libello hi mo. Cu itrasset
pisiq ordine frm euerardq ~~de~~ archidia. lingon
vir mlta v tuti ope strenuq osilio pruda. qpto
fiat magis notq i scto rato ples assiupte paupta
tis edificauit. exemplo hi meni i lombardia vadens

ut videt magnum dominum. ap laudania infirmatus est. ubique
in epm eletus fuit et renuntiat acceptate. Cum autem medios
tristes musitare videt dicit. Cur relat amicis cum
vitre. Ego mori non timeo. Celeste ab eis mors quia est
amara mortis memoria. Neque ei timendum est. quasi
domus terrestris destruitur domum non manufactam in
celis felici commutatione consolatur expectat. Vita quidem hac
cum pnsa festino quidem et felici fine complevit. Felicis
autem defunctoris eius hominis in dicium fuit qui cum spes eius
cum me amaram credeim quia tam bonum socium tam utile
ordini amittebam eum tristo sum in omnida hylaritate et de
uotione profusa ut mihi me flendum eum quod ad gaudium musicat
testimonio sancte admonet. Frater petrus de gurtha
sub pore in brutama gallicia cum multis annis primatutinas in ordine
remanere consuevisset et quadam mane redisset ad lectum audivit voce
dicente sibi. Surge noli corpus perdere non est enim tempus ut petas.
Qui surgens hominem confessorem suum dixit in secreto et ad altare cum
lacrimis accessit. et ipsa die infirmitate incurrit. de qua
per paucos dies sancto fine decessit et in hora illa sancte de
putat a multis apparuit cum magna sanctitate qui in ipso fuit dum vi
Frater quidam civitatis turonensis infirmus raptus est Lucret.
in frenesim nondum preceptis ecclesiasticis sacramentis. Cum
pater super ista negligentia vehementer dolet cum moerore civitatis
eius pro infirmo orationem dixit et cum lumaribus et cum sacerdotibus
cum eis ad infirmum venit. Cum videns adeo civitatem ita
visitatam a domino redivit ad se cum multa devotione domo
pater confitens et ab eo recipiens eucharistiam et pervertiens

ctmā. Qbz astāte ꝺiuctu riuerēt' ꝑplet' cū ia semor
n appiāre sentirz dulce voce cātāte cep Rl. Libera
me dne et 2 ilsq; seqtes p' ꝓuodiū i pace qeuit.
¶ Fr galther' rcnūcy vir valde grosq 2 eloqs 2 aīaz
zdator p capu' cū ml'to tpe fuit 2 virtut' pdicass
tandē i ꝺiuctu metēy i firmatq ad extmū vite de
uēit. Cū ia deuotē receptis ecīa astis sacmētis cū
stātes frēs eū ad ꝺfidēcia hortēt. Rndit. Frēs de
me nō timeatis qr ē mouor i fide vea 2 i spe cta
2 i caritate sdm viā ꝓfiaz 2 p' paululū feliciter
migrat ad xpm. Qipi frēs q astabāt alys re
tulerūt. ¶ Fr guillm' qdā official' curie senoen
ꝺū i ꝺiuctu aurel' ia ess iunctq rogauit frēs ut
ullus sibi de pcis ul' pems ul' aliqbz detore aīaz inferni
q posset affitē loqret. Dz solū de gaudijs celi 2 io
cūditatibz illis. Cū at frēs flerēt ut pote qr cāt
valde vtil' ill' 2 reuerēda ꝑsona i ordie 2 dilcis
ab oibz ayt. Vt qd frēs ploratis. Di vado ad
gl'az gaudēdū ē m 2 vob' ē ia lucrat ū ē totū.
Di ad pgato' vt ardeā aliqūtū merui. Ad ifnū
scis secur q nō ibo. Interī qdā fr' redies deforis
q pdta nō audiat visitau' eū 2 ayt. Fr guillme
quō ē vob'. Rndit. Valde bn. Tūc tep' eū ꝺfor qdā
tare 2 ad pcias 2 ad ꝺfessiōz monē. Ipe ia i secu
ritate pōitq ayt. Di distulisse usq ad hāc hora
tūc minus tardasse. 2 paulo p' i qdā mirasp
ꝺsolone i dno requeuit. ¶ In eade pūcia in

quem dominus cum frat guillmus gabilon in cibus val
de devoto morti appmaret & frat medicus tato
pulsu & iam deficiente dixisse ei. Gaude frat be
nigne qr ia vadis ad dem ipse in mra letitia
exultatus repit alta voce coram fribz cantare. Gla
laus & honor t ho & tres vsq sequentes. Qd am
at firm videntes eius mrm & insitatm affim ob
tulerunt ei crucem cum lignio dmi. Qd assurgens
cum magna reverentia rep eam devotissime osculat
& item altissima voce cantare. O crux ave
spes unica hoc passionis tpe auge p iustis rebz d
ita dulcat ut pene vox angelica videretur.
Postqm cantaunt michil amplius locutus in dno
obdormiunt.

Frat coradus vir religiosus & in ordine pdicator
& lector gros de cuius conversione in vita bm
dmm legi obitum suum & locum pdixit. Qd in
nue febre laborans ap marburch in theutonia
cum fr q ei servicebat dixit dicet fr xpc te vocat
cum venerit cum anglis visitare te significa nob.
Annuit ille rapite in ultimato vigilia beate
katherine pnte pore & fribz repit ille dulci
voce cantare. Cantate dmo cantm novum
alla. Cumq ille michi aliud loq potuisset clausit
oculos asi mortuus videbat & cum fres vix pb dicent

subito apuit oculos 2 cum respectis fratribus ait: Dns vo
bisc̃u 2 cu rndisset: Et cu spu tuo. Ait fideliu ac
p mam dei requescat i pace. 2 rndert: Amen. Cuq
pou cu alloquetur mch dicet: ecce dilecto catuu ipdum
2 cu dicent ds su. Ecce q̃es mea i sclm sili leuato bra
chio 2 extento digito ds su telu ore lucido 2 facie luci
da exspirauit. Cuir pordrit sinteri eiq cu fletu
te frat rubte satisfacit petitoi nre. Item dicit
por. Fres psterneq no b. credo eu veracit q ad
2 dns ihs xpc. Nc fro multu tata senscit ibi dul
cedine 2 deuocoz sti sis. ptta nc expme nc credere
valebat. Illi eu q defuncti corpq ducent testatisq
q fragrantia delectabile 2 mrada senserunt q i mul
tis diebz eoz maibz adhesit. Iuratmq frat 2 pcor
bonq q eiq seruitoz fuit. 2 oibz hys mtfuit m 2
fr gtr aldo narrant. Fuit i diuetu psicq
pda nouitq deuotq valde 2 multu fruoib. Qui
tfrtmatq tu ia recepisset oia sacrnta sibi debita
2 ia amisset loqla posuerunt fres aliqn tulu de
rolatura i os eiq cu apilla rostrata. Tuit apies
ors dnt ait. Quia bonu locu paut deq
pulis suis. Qd audies frat hcyrucq theutomcq
qui astabat itm i os eiq fudit. Dz tuit itm apies
ait. In pace idipsm dormia 2 requescia. Item
cu zo i fudisset ptulit tuu vbu dicens. Declian
tes obligationes adducet dns cu operantibz
iniqtate. pax sup israel 2 statu i pace quiescit

Curres ar stati dilcs fr henricq ad psalterii glosam
iuxit qi illo v su pars noie intelligi de bonis ipsam.
In diuetu eode fuit qda lombardq noie iacobz q
sibi 2 dortne attedes istant ad tata pfrdz veniat
qpitorde 2 i ore mch n cruci fixi porbat mch i feli
q dices qp tale dmi no amare. Huic qr acceptq eat
~~fuit~~ deo miserabil qpinqui repta. Inuasit enim
eu gnis infirmitas pq qua sibi inotuit qpiub pxpo
morte posse tollere videbat ad tata deuenit ipa
riaz vt mch sibi fi poss qd sibi paret nllq ei cibz
nllus ei lcs acceptabil eat. Ipm nd dm mrthu rqd
sibi 2 suauiar esse dulcissim. ia audire no poterat.
Vmo dicebat qd ei dns illuscat. qd sibi seruiente
ta violeta infirmi oppsseat ut nr corpis nr sui spis
compos esset pq hi orantibz pro eo fribz rep paulati i
eo pana mutri rep qz ia illa tribulatio de silet 2 m ad
tanta puenit panaz vt ia q pq nolebat tangere
libenter edere 2 oia sibi diret bo valde. Verum qd
diuina infirmitas carnem pene tota 2 sup seat. nr
i lro volui poteat n alys maibz vertet. Mirum
oibz videbat quo ata i tam 2 supto corpe rma
nebat. Idcto bngnigs ihs no e oblitq corpis sui pau
pis ff effudit habundanter gaudij sui i visceribz af
flictu. 2 repert cruciate ossa humiliata i tm qd mor
te exptabat i desidio. 2 i effabili letitia rpleba
tur ei aliqs de huiq loqueret. Qd cu fre meo
ue mgr. ior. qd aduenat 2 gnouisse stati ad eu

vadēs sedēs qz ī lēo ī q̄ ipe iacebat ayt. Noli ti
mere kr̄ne qz ī prio es iturus ad xpm. Ad hc̄ ille dei
adiutorio fultus sbito surrexit z eiecto brachio sup collū
nigri clamauit. Edur hoc ihū de carte aiaz mea vt
afiteat nōi tuo z ī lōm tendēs ī dno obdormuit.
Dig aliqs ī paciētes firmē videt. nō uidetur
dignum. Fortasse cum dispēsatio dei ē. q̄ fauit vētis
pōdus z mia dei etia aqua dei videt. Cū qdā
nouitus laborasset ī extremis ī uicū argentinensi ī theto
z frēs iā ī mēdaret ipīg aiaz ē ratoū et ī spirato ape
ruit oculos z ayt. Audite kr̄ni frēs in acto sit alicui
eum ad fōt z prio p̄ro magis mites cuiēti. Cū ei
regis reloū arripio z cās nesciō mitoū z hc̄ dno rēdit.
Cū ī uicū brugēsi lēo cū ḡiur ī firta Cū pace.
lētissīo vultu videret appīquare ad morte. qdā fr̄
cū lacrimis flagitabat ut si q̄ ī terio ī solacīōis ante
pisset a dno sibi dicē dignaret. Cui ille silē nō valēs
p̄ gaudio. vē mq̄ accepi qz dnus ihs se morti mee
pūctali adesse p̄misit. Cui frat. Et ego tq̄ p eūd
dnm te cōtestor ut mi digito vl nutibz ī nuas.
cū videis eū esse p̄ntē. Cui ille facta mq̄ libenter
si deus p̄misit. Die p̄mo tria morbo ī ḡuescēte
tabula p̄cissa ē z frēs ad ī firmaria cū ceuerit.
p̄stolātibz ḡ frībz z orātibz fr̄ moues digitū cū
mau ad ētū locū extēdit. z ētū fixis oculis cū cāto
lenissīo dicē cepit. In gālilea ihū videbitis.
sic dixi vob alla. Q̄ finito p̄tm expiauit. Q̄

vero pnites fuerunt in hs eade cum gaudio intulerunt.

Frat conrad quida por

De fine bono crep'

ostacie in theutonia in mi finitate sua licz gnussia mre pacie fuit illud de cantic sbridedo cum pondere devocois dulcedie sepe revoluens. Dilctus meus mihi ego illi. Ide quidem diebz ante morte sua fribz dixit. De hac infirmitate scitote qui festo dnie nre moriar qd' fm est qui vespa pma natiis bte marie v gris decessit in die sepultus fuit ultima missa dicat de bta vgine ultima pdicam. ~~ouerat~~ fecit de eade hi ogregatis fribz ante ipm cum ita cito moriendebet dixit. Dicite fres mei qe morior fideliter. amicabiliter fiducialiter letanter. qd' exposuit sic. Fideliter qui fide ihu xi et sacmetorz eccle. Amicabiliter qe ex qo ordinez intravi speo qui dilcde dei pseuerav. et pcipue sp facere studui qd' sibi marie placere putavi. Fiducialiter qe sno qi ad dnm vado. Letanter qe de exilio ad patriam de merore ad gaudium tuum seo sepiternum. Ite in suscepcione corpis dmini ei dicebat. qrtesis manibz. Iste deus meus et glorificabo eum. Iste deus saluator meus. O aia mea ipm lete suscipias. qe ipe amicus dulcis consiliarius pudens adiutor fortis. postea petit a fre rodolpho qui tt pincial' vices gerebat qi eum ab omni culpa absoluet et arbitrate mortis iungeret in satisfactionem omnium pnorum et credo in ihu qi hoc potestis. O fro dixit. Ego bn est mihi. Dlcno

dixit. Salui fac seruum tuum deus meus sperantem in te.
Mitte illi fidelium deus. Quia dum stat quem in dno.
Mitte in mortis pessulam cui nuncius quidam propter cantus mortis appiquaret. vir venerabilis et sancte fratris
nostri tunc temporis ibi prior predicatorum sacrum vestione. ro
gauit eum vt illam dulcem antiphonam. beati iohannis euangelistae.
dicere. Nunc suscipe me ut cum filiis meis sim. cui
quibus venens iuuasti me apud iamiam vite et pro
me ad omnium cpl'az tuaz tu es cum xpo filio dei
vni qui pro peccatis mundi saluasti et gratias refe
rimus pi infinita secla seclorum. Cum illam pnitibus fi
bis altissima voce cantasset et gratias refeimus illico quem
In diuersis annorum euisdem pnitie fuit. Cum xpo.
prior fratrum nicolaus pictor admodum grossus. qui cum morti
appmaret vnus religiosus astantibus dixit. Cras
sic in festo beati michaelis erit xrus ami qui mihi nu
ordies pictor et o fido in dno qui cras intrabo ordies
angelorum. Die gnpdicta defuncti et ab vno cardinali
et multis epis honorifice sepulti. Vnus religi
osus et humilis feruens in pnitie et lacrimis habitans fi
bundus de pote qui hyspania et francia et aquitania
et ultra mare in syria predicauit deuote et dum cum in
diuersis clarinodiis missis in qua cena celebrasset vo
to suo sono suo et cenie capellano rogauit ut qui
cum eum iungeret qui ita ipse infirmabatur ad mortem
Nec cum multa instancia impetto petiit ut sonum suum
librum suum cum sibi afferret et quemdam meditationes beati

bnardi legerẽt ut ī eis magis afficeret. Cui dis sonꝰ
caplin illud. O aia ī signata dei ymagine legerẽt ī
firmo vbi flẽ pꝰ dnm illa sca aia ad dnm unit.
plancta ei eat deo. ideo illa educe festinauit

De diuisis visionibz ī morte fratris c.m 3.m

In uetu mori spessulam duo fres ī fluuio iuxta
petrꝰ 2 bndctus. cui sdm ꝯsuetudinem ordis a pore
visitare et fregit ꝯtigit qd dā die qꝰ por dis vnum cor
diret. Nuo et ī kmine frat petre. Qui rndit optime
nā cto sit qꝰ ad dnm vado 2 hi vobis sig. qꝰ frat
bndctus eadem die mittetur. Cum por ad fres bndctum
accedes ꝯsuit quo sibi esset. Qui rndit qꝰ optime 2
adiecit. Cum heri ꝯgitare quā bonum sit dissolui
2 esse cum xpo 2 adhi velementissime ahelare. 2 nouam
bitaz vigme ut adhi me iuuaret subito spis meꝰ tata
deuocione attracta et qꝰ ali nr volo nr valeo cogi
tare qꝰ xpm. Cum igitꝰ pꝰ aliqt dies pdis fr. petrꝰ
defuncta a fribz psallentibz ad ecclaz poneret qsuit
fr. bndctus a seruitore qs erat ille defuncta 2 audiens
qꝰ fr. petrꝰ eet clamauit. affice me fres qre debeo
die qꝰ ille ad dnm ire. Mox igitꝰ redeuntibz uetuille
defuncta et 2 cum sono que dns dedarat ducta est sepul
ture. Nihil sciꝰ sit sepulte interfuit cor 2 hi omna
ab oedn porus audiuit. In uetu eode duo
fuerunt gemini fres uno die orti una die ad lrus poiti.
qui una die ī artibz pfecti ī reperiuntur. 2 eode die
pter ordine inuenerunt. 2 pꝰ scaz ꝯsuetudine

eodem tempore ad dominum migrauerunt. Cum alii fratres pertransiissent cum ossa
sanctorum et corpore sancti Johannis deuotissime fuissent astantibus fratribus pro
no pro dixit. Domine quare me mittere voluisti. Cum prouideres
ipsum moriebatur. Respondit. Ad dominum ihesum xpm. Et quare
me in sonum dari. Tunc pro dixit. Ipsum dominum ihesum xpm quem
sibi sacrificio suspiciti. Tunc fratres exhiberata corde et
fane ostium paris more fratrum recedentium pernoctauerunt et arte
pit. et primodium ad patrem perpetuum volauit.
Huius vtrinque fratres arnoldus cum morti appropinquare ut
mors e diuina ad locum accessit. Et cum eis aram
domo demedaret fratres quod ante viterum more quod in eodem infir
mitorio iacebat. vidit processionem pulchriam beatorum
in firmum cum stantium. nec quis esset beatus dominus mirabili
gla decorata. Fratre autem arnoldo migrante ad dominum
os illi beatum predicare beato domino cernere. Quorum vnus
dixit fratri viterio parato esto quia tu nobiscum ibis ad do.
Nihil narrauit fratribus infra paucos dies decessit.
Hi diuerti arlatem fuerunt duo fratres in finem sancti
iohis. Cum quidam fratres a pore et fratribus visitaret aut.
Ipso qui debat in firmitate moriar si non solum. Ego
enim in vigilia assumptionis beate marie et fratres iohes in crastinum.
Cum autem fratres quereret quidam hi scribebat. Respondit. Videbat
in qui in nauicula per flumen cum albatis fratribus conuiuebat. et ecce fratres iohes dens omnes clamauit. Expecta
te me hunc fuit quem ego ibo vobiscum. Dum quidem perdure
rat in ipa septimana oplenti. Eiusdem diuerti
duo fratres alii cum in predicte diu laborasset fibi iunxe

et fribz minorib; ad q̃ q̃ domũ de Silmanerũt obitũ et die
p̃ dixerũt. q̃ sil' tumularet rogãtes p̃ dies paucos
i firmitate et ibidẽ defuncti et sepl'ti i domo frm minor
i urbe napolitana i festo bti laurẽcij sic fuit a dno
Frat egidius hyspanus sup̃ dis vir Crucelatũ
auctis et veitatis i dubitate fri hũbito magno ordis
cui fuit ~~[illegible]~~ cuta nouiciatũ sorius kmi septa mise
ri q̃ sequũt. Fuit i oratorio sancti fr̃is petri me
dio mire mansuetudis q̃ i fratribz ad se confluentibz
libenter oscula et ~~aut~~ aurilia i pedebat et frm i q̃tu
potat allenuabat dolores. Dũ g q̃dã die post
p̃ndiũ cũ alis duobz fribz i firmi iacet. vnus ex
ill' frat intimus oculis visibilit vidit eũ paulatim
eleuari a lto fe vsq; ad tfinitorium tertii. ibiq; cũ
diu steriss dont item paulatim descendit. Dixit
at dis fr̃is petrus veit ad me q̃ erã tres et reuela
uit mihi alia q̃ de his q̃ videat i confessione. Ego at
dedi consilium q̃ id nulli alii diceret fr̃es et vana
gloria i corde contemplationis spiritus sancti mariae fide
si visionis extellentiam publicret. p̃ q̃ g confessa e in
tentissit fr̃is at intimus statim vouit me ad se cayt.
Fr̃is egidius dixit ne vobis fr̃is pe alii ad celũ e raptus.
Et e dixit Dũ hs nostris Et ille. Ego enim ppis
oculis vidi de lto vsq; ad tertium dominus huius de
uatũ. Tunc ego et hiur dixi q̃ nulli alii tertii re
uelaret. Cũ at dis fr̃is pe q̃dã nocte oraret
ãn altare subito diabolus t spe fribz thes eũ cum

pede percussit in arte. Et dolore vehementissimo tanto
vir ductus est infirmitatem et fistula generata in loco percussionis in brevi defunctus est cum multa devotione et plenissima
solatio ac per gustaverat premia adeo ut ipsa
quia ita haurit. Fr. autem minimus iuvenis per dies quinque
elevari vidit per plures dies detenuit. Fratres autem
a obitu interfuerunt viderunt fratrem cum mirabili claritate splendere in toto quod loco et libro in quo pro omnibus
legebat. multum resplendebat. Cum de
ducto cum sepulcro morietur pro quo in eodem anno defuncto erat.
vocat ad se quadam fratres in dormitorio secrete et magnis clamoribus nominabat eum ait. Venite fratres a dormitorio. Iste
ito ad sepulcrum a morte. Dicam quod ipso exercitate nos audiimus sonitum tabule et fratres ad infirmitorium discedo
sumbalum tuccinum vocum esse per quod patet quod sancti defuncti de
vinculis curam gerunt. In eodem diuetu cum fr. quadam iuvenis minimus noviciis in certamine laborare videtur et astantibus
dixit. Fratres huic morietur adoriete vivere ut sponsus eius
ad dominum dirigat. quod ipse audiens dixit. Fr. quidem non
mo mouor sed per octo dies ad dominum ibo. Iste ortua
die ipsa in dominie natalis nocte qui incepunt. Postum
natus est nobis sonitum audientes cuncti cum tuccinum cum
vox perducat in gratiam ad expm. Quidam frater
dominus ibe ydropicus rogavit me ut eum ad locum alium
serenum facerem deponi et cum eis voluntatem obedimus
sum et ad collatum quod fit apud nos in ebdomada missum
dum quadam mire pulchritudinis. et honestatem huius velum

capite et radidissimum vestimentum uenit et in podalem eius
sedit. dulcit loquentes ei et post aliquantulum recessit. Diuersis
autem fratribus ad visitandum eum uenerant attonitum et dicentes. Quia
malum quod miles pro claustro intrauit et quod prius esset abscessum
testimonium fratrum. Cum quo velocius in domum et fratres assisterent
uel aliquid uenissent redientes ad infirmum audiuerunt ab eo prenuntiari
et similiter totam seriem visionis. Deinde autem nocte quam erat
uigilia beate agathe virginis quod uellet recedere infirmus
magnis clamoribus assurgebat et in ipsis clamoribus
tota posita fratribus et orantibus decessit. Non estimauimus
quod beata agatha fuerit illa miles quam uenit ad eum ut virgo
virginum et multa passa pro christi afflictum ipso domino pen
tauerit. Ergo eum nomen eum virginem fuisse quem professor
Aliquando fratribus gosalinus noue in eodem uiue eram.
tu gaudet infirmatus faciens fratres quod peccatum vocari dixit ei. Di
cens ueniset mihi et sorore quam ut nostis dicitur fuerit
audire putrusset. Hec autem miles fuerat diuinis sacrois
simis et ordini bui fuit valde. Dixit quidem infirmus pau
loan ad me venerit et ayo illi. Cum defuncte fuerit quo
nam visibili aspectus. Respondit. Quod beatus virginem adhuc
obtinuimus ut te visitaremus. Esto parat nam die estima
mortis. et apparebunt te pulchres dominos si noli timere.
Nos ei ~~uiden~~ uidemus te in adiuto cum multis fratribus pro
ibus. Cum autem videris dominum iesum ad nichil aliud arrogas
nisi ut te ad eum in mittas. Et dixit et in septimana
ne ut predicat e defuncto angelus sedin humana nas
ci credibile ~~mi~~ dixit et cum emittet spiritum ipso motu

corporeo ondit. qs pius eius Tomm inuibat.
Fr. frenado quda rator vlixbonen cuie venera
bil' magie aiuth psō cui Tomeru sranien p ātros
anos stē laudabli iusato fuisse ad vltimū va
cuis nie q sagruines eius erā fent vocari. cui vels
sem sollicitus magis de salute aie eius q corpis sanitā
assui ab eo quō sibi cāt. Tunc rndit. Porte iferi
clause st m nō desceda illū et nullū p redtul vbū
In obitu g eius por flebat. ego rideba fres dicebat.
Dne ne furore tuo arguas me. Et e dicebā.
Laudate dnm de cel. Neq mirū si gaudebā. cū
videt homes a tātis delicis. diuicis absolutū
Tbū ipe hāc grāz atq sumisse ut in hora mortis
eme vite nūcū hret. Nā et nq ī tbunalibus iudicū
Tobiti securitas metis. Fuit i code iue
nu frat qda mtm noie q libon epi capellanus
cui code epo hi mm rlugiois assuepsit hūc
ordes de sclo vellz Quē febē otinua ei ms sit.
In vigi g asesiois cui e sedm ofuetudiē ifir
mos visitam ipe metepit magē clamore vo
tare dicēs. Fr. egrdi e die ista morar. relevab
oclos. mane ad relū ayt. Grās t refero dne
ihū ipe qr die asesiois tue de sclo receda i q
ī talis festiuitatibz sp magē letatus su.
Ego vo sideans q sedm ifeiore nāz li nō de
bet fieri. marie qr adh forti cāt. de lto sges
q erat nma faciebat dici ei q p dies septē nō

moreret. Dz ipe ordinu firmit assebat. Dr qr irrqpt
sacrificiis deuote pnitibz z orationibz fratrib z institutu ut
pdicar ad rpm astedit. ¶ Cu fr pe fr adi q a
puero i ordie sristie multo fuat q z vita bti dmi
pris nri desipsit z doctor i multis locis hyspanie mul
tis annis extitit. ap zanoiaz i fm act q da deuota
fr vidit ipm sup note altissimu state z facie eius
splendente vt sol z a dextis z sinistis duos iuuenes
stantes splendidos nimis. Cu at sequti die in tur
ibi existenti fr visioz dixisse quia videat itellexi
frez petz i prio moriturz z tu venisse ad eu z sedm
tlto i q ipe iacebat dixi. Fr pet vos nr iuuis est
ad pria padisi salutate in nr btaz maria z btinr
dmnu. Ipe at ad hec totu hilcatus. De tlibz fr egidi
de tlibz in loqmi qz bonu e ibi ee. Ego g videns
i prio moriturz dixi. Fr lrnie rogo vos q me
p mortem iuuetis. Ille at mani extedes ad celum
tanq ia secur de pmio ayt pmitto vob q vos i
rpo iuuabo. Narrat at in q vidat sibi assiste
btaz vgine z sm iohanem euam singlas coro
nas i capite illius ponentes hat inq visione vre
dilcidi dmitto rogo at vos ut dicatis in q signi
ficet. Ego g q vita z ostiaz ipius noueam dixi.
Dna illaz vgitatis tue debet alta pdicandi
atq doctrie. Et qz vgo z doctor es eas bte vgis
z rpi disci adiutoriu acquisisti. Tu rogauit me
vt fres oms ad eu vocare. Qbz astantibz ayt.

Frēs nō ē ordo q̄ deū tm̄ diligat tenere eū. Et tm̄
ayt. Qui dā magnū odit suū/ fr̄ mēdi frēs tm̄ cat
q̄ vob' notē nō potit. Fmit hūs ūb. i dnō obdor
mūt. ¶ Narrat fr̄ remūdus de lausāna vir
tūb z atq; i ordīe qui ouētu lugēdo fuit q̄ dā fr̄
noīe valde religiosus. Qui cū laborarz i extrēms.
pūtepore z ipo fr̄e remūdo sup dēo dixit. Qd
hi fant ariēt; belua. Cui cū por dicēt ubi ē. Aut
Ne deinō portās pellē vetule tpid portans
pelles velle tpes fr̄ ego gra dei eū nō timeo.
q̄ fides vea saluū me fact z p modicū i dnō
¶ Narrat idē fr̄ qui ouētu am obdormūt.
nēn i pūtia fr̄ alius gulielmus noīe z sacdos z p ext
mā vnctōz fuisse sup tmēs poitus q̄si de gū sop
no cū gilās manū dextam elevās tersit oculos
suos z toto ouētu pūte ayt. Gaudete frēs q̄
gaudiū ē i celis. z vos omēs eritis i gaudio illo.
Et tot; chor; plen; ē anglis q̄ expectāt z ad
ūsq; ad porē dixit. Nūq; nō vidistis anglū q̄
dedit in oscūlū pacis. Tūc por i q̄rēti an sibi
vellz aliq; dicē. Vndit. Decētō nō sū tui iurs
Dnūs āt reddet p me. Ho aūt dixit q̄ sibi por
aliqn fuit durus i illa i firmitē. z p i dnō decessit
Hic āt fr̄ remūdus audiū z sōpsit. Et q̄ mlt̄ū
debēt cauē plati z seruitores/ ne ōtristent
ifirmos. q̄s sū āgli visitāt z suo obsequio solā
tur. ¶ In pūtia fuit q̄dā fr̄ noīe vigorosus

noīe

ōrā ānctis

q̃ cū i ordīe de rozona. sū carmbz ām plibz dno
deseruisse ordīnē p̃ roz q̃ sibi marīe ꝯplacebat
licēcia petita tēnuit. In q̃ religose pficīēs diligēt
studēs ferūēt pdicās libēnt̃ r discrete ꝯfessiōes au
diēs gēta fribz deo hūil r plat deuota pq̃ ām
quidē fidelit̃ desertauit tāde cū i ouētu b̃ deca
lon gēnū ēgtaret suo pūcīali gnālit̃ ē pfessq
Cū āt pusq r orma i crastinū mēliorata dicēt
a medicis q̃si gaudēs dnis p̃ roza duobz fri
bz r medico dixit ei. Noli timē tmīe qr nt
dicūt medici de ista ifirmitē euades. Cui ille ēnt̃
Ego h̃ nō credo nt̃ volo. Tūc p̃ ori fēt recedē
alios r admirant̃ eū p xp̃m q̃ sibi dn̄ sū notifi
carz causā. Heri mq̃ fr̃ cū pq ꝯfessiōz ī ressist
a me cū de pcīis q̃ ~~me~~ vob̃ dixerā vēnā a dno
postulare ap̃pūit m̄ xp̃s ipe r ait. Pōr tuus
ꝯfessiōz tuā audiū r ego de oībz te absoluo. Nō
ōtristeris ātq mmq̃ bn̄ seruiū tibi qr ī brem āgli
mei mīstrabūt t̃ ad libitū. Infra g̃ paucos
dies fr̃ obiit r p̃ pūcīal q̃ h̃ audiēt mgro
ordīs oīa p ordīnē desp̃sit. ¶ Cū tāmsq
fr̃ roz rex ludewicq ad trīsfretādū se parz m
a q̃b mortuis q̃ē portq optimq rēgni eiq̃ venēt
mlti frēs ad ouētū mōtispessulam loco illi p̃
quū q̃ cū eo trīsire debebāt. Int̃ q̃s fr̃ po norma
nq̃ ifirmatq̃ g̃ iuēt ꝯfessq gnālit̃ ī unitq fidelit̃
ipi roz pcī rep̃to deuote. Cū ia sup ēnēs ut mōs

est discedentis e pontifex sub porte cui obtessq fuit
requirit instanter. Nec cum veisset requisitus infirmq an aliquibi
esset et minima debilitate iam mihi videbat. Cum quod esse
solum audisset ait: Iam nunc pr. Dico vobis quia condit mihi
dnus ad solamen mea et firm quibz dicere possitis post
obitum meum. Ado cum in choro diceretis nona aptum est
mihi relm et revelatum mysterium bmissie trinitatis et trifica
tionis de mea salute. Modico quasi spacio tpis intercepto
dnus fr mortuq est et ut credit reli ianua intrauit
Hanc ipse porta reclusit mihi et sepsit. Dulcis meo
re fr iulianq pater firm ap bdegala cum iturq esset
ad capln gnale in aglia p puncta diffinitor
mlts honestis obitum suum pdixit eos qui no aplq
visurq salutas. Cum quod in oetu beluacensi infrmta
firmq iam ad mortem veisset visum est cadem die cuidam re
ligiose psone orati in cenma firm pter bdegalensium
quod distat p duodecim dietas a beluaco quia appuit
ei in nube lucida elevari a tra solq. Cumq qreret
ab eo quo iret et qre solq iret. Rndit. Ego vado
ad dmm. Nolo timeas quia solq sum qui bmm integrum
oetum adducam meum psona autem quam hic vidat sb pora
domq vuro valde religioso cum multo fletu dcam
retulit visionem et obitum pous pdixit. Nam die et
horam inuenerunt eadem die et hora dnm porem migisse
Visionem autem eiq pbauit oetq. Nam in tra in illa
estate lcdr et undecim fres obierunt in d to bde
In oetu nisilien fuit fr pe Gralis oetu.

dignem munerib valde pura et admodum gros et a ada re
ligiosa psona dnm e qui ipm videat alb induta. cereum
ardentem in manib ponente an quida magna sedis pressi
one. Qd dns fr. cuida familiari sibi intulit dicens. De
cetero time qm ibm moriar. Dum memento mei o suma
trinitas ibm o pleni mersi sum. qr placuit a deo eat anima eius.
Frat quida in anglia laborans in ertimis vidit ratiam de
monum rotam se ut sibi videbat per medium chori sedis m
radido limitu qbm et bmm procedebat pressioalis
et sup duos et duos rotis nobilissima pminebat.
Infirmitate paululum resupto spiritu exposuit mgro
demones albos fres qui ad suum adiutorium venerant
rotam suq duos pnnum qm non tm pdicatoris sed et so
cio ptorum debet. Fuit quidem sepe temptatus hesitans
an pnnum pdnum limet ipe qui no pdicauit. Dz libes
ad pnos associauit milites. Qdam rapta in spiritu
et pmodicum redit ad se dix. fribz se assumptum
in celum et vidisse pulchrum ciuitatem. sedim luta et ecce
ayr vado illum ad audiendum illud. et hmis dns in
dno rijcuit. Frat galtherus in diuetu nordicum
anglic elegans fuit sne et eloquie et optime idolis
munus ad ertinum deducta nu fres ps pmales
et letania in ecclesia eius pm unctios deuote psallere et
dixit. Fres dns abtimo huius officii visitauit me
et ondit mi locum valde sublimem ubi audiui pm
rpm dnm et eius dulcissima mrem cum psuauem
ygnum et solatio sum et item adiunxit. Nichil de cetero

120

metirere pt qr in tor fidei 2 me totu bte marie
omsi valefacies fribz rumare rep no vgib 2 qsi
sopno pssa gtissio pntibz 2 orationibz fribz i dno
obdormiunt. ¶ In hilinia i diecu orthagne
fuit frat galtherus homo magne simplicitatis 2
pie affiones cuius obitus fui cuida hm eius de
uotu e i visu pdictu. ¶ Hi seqti die ifirmatus
duit cuida fi quo sibi cet. Dn mus qr hor
ror mortis qm huiusqm habui omno recessit
a me qr dns ihs xpus appuit m 2 osolatus e
me dicens. Qr fera sua venia ad eu. ¶ Hor
duit die dnica pus veo media nocte sequente
missa p defunctis cepit i lto deuotissime dicere
2 dta pfatione cu nota fto i tenuello qsi tanto
ne diret itm deuata voce duit. ¶ Oia sta
sdor 2 ctatu pz nr emisit spm nrra auro
ra ferie ctie ut sibi pmissu eat a dno. ¶ Hor
por eius duetus retulit 2 manu sua oscpsit.
¶ Frat henricus polanus wratislame ad
xtma deductus cu ia sacmenta eucharistie
2 xtme unctionis recepisset deuote a uce q
an posita eat ituies diligenter rep ia defiente
spu fine huius athi detatare. Deaurus 2 gau
des venio ad te ita ut 2 tu cultas suscipi
as me. disciplin eius q pepedit i te. Cuius fi
q adeat 2 hs nos pa manu descpsit ab eo
qret quid videt ayt. ¶ Ideo dmm ihm xpm

2 aplos eis 2 grecu utrū debet cor collegio sonari
iubdit. Dic. Et omis fres q ordinē suū seruauerūt st in cor ordie collocādi 2 idē postea ite
2 utīq respicies vsq crucē cepit idē 2 plaudē manibz gaudiū spūt voltu oculis 2 mānibz ondens.
fro at aliq ītuallo a stātibz 2 orātibz fribz ant.
Dic st deones hetici q voluīt sbūte fidē mea.
Dz ego credo in pcem 2 filiū 2 spūm scū vnū verū deū. Et multi ap plus dicēs spūm reddidit creatorē.

Frat rex de lausana vir religiosus de q supmēto frā e retulit q cū ipe esset infirmatus bone 2 q dā frat infirmus nōie bonifacius petet sacū vnctioz ab eo distulit ipe vocat dicētū 2 iuit dormitū p matutinas at cū ad infirmū venisset
At ille. O frat q d fecisti. Di sero corpus dm recepisse mihi esse in palacio qd vidi vbi cat magr reginaldus 2 fr robtus 2 alij scī fres q obierūt. Hi occurrētes mihi cū mlto gaudio merentes mihi se me fecerūt sedē. Cūq mihi ~~ihus~~ alius sedere 2 gaudere ecce xpus dns intrauit palaciū 2 dixit mihi. Oportet te hīre retrō qr nōdū recepisti me. Dm cōicio q si fuissem cōfessus 2 iunctus ut petebā vtiq regnassem cū scis 2 pribz nris in illo palacio iocundo.

De rupe venelandibz obitus frīm cū Ac.

Dicētū lugēdū nēn fuit frat quidā guido nōie mlte religiosis q por cuīsdā antiqui

mōsterij niōchor ꝓ qua sanitate 2 sollicitudīe valde
reformaneat. Ij fr̄es pagēs cursu i ordīe nro suū
dū i ātīmis laboraret videbat i sōpnis cuida ātiq
2 religioso frī q ādā defūcto iacēt i medio chori 2
multitudo frūm i alb̄ ctūm allabāt eū i mirabili cla
ritate videbat etiā qdā clausū pulchrīmū bī
ōziati. Dīm qz ē illi. Ij edificauit h̄ claustrū.
Cugilās ātē 2 i ordāīs qz fr̄ guido q clausū illud
fecerat. 2 spīnalibz 2 tpalibz ornaneat i firmāet
ad ipm referebat hmōi visiōz cogitās ipm mo
rituz i breui. Dtati qz frā ē vor ad eū veniēs sōp
nū ꝓ h̄itab̄ m syon 2 requēscēt i ihrlm 2 post
modicū frat ille defūcto ē. ¶ Jdē frat alia
vice vidit i sōpnis i litore rapidissimū flūū
nauē i medio fluctuātē 2 duos fr̄es i nauī pe
rilose iactari. Dñ tristq clamabat. Jhēu heu
suscitate pēnitēz isti. Ij ñ sū qz ē eū. Ne timeas
isti saluabūt qz florē h̄nt. Et respiciēs vidit
q vtrq florē celesti caloris teneba i manu fluc
tq ergo paratī sūt 2 ipi sbito rapti. Infra aut
paucos dies duo iuuēes i ouētu defūcti sūt.
q ī obitū habuerūt ꝗ iussiās tēptationēs / ꝗ qz
florē iuuētutis 2 fortitudīē sūtā ad dīm custo
dierāt / de illis ꝗ iussiās tēptationū fluctibus
euaserūt. ¶ Cū fr̄ paulq vir hōestq 2 ptor
admodū grōsq i firmāet venerīs ad
mortē / frat q tūc ibi legebat vn valde devotq

p⁹ matutinas obdormiens videbat in somnis q missa
cantabat in choro 2 dni alla cantabat duo angli de
cedentes cum ipso fratre ad infirmariam ibant. Cuiusdam
autem fratris narrauit antiquorum fratribus visionem dicens.
Credo q fr paulus moriet in brui. Cum fratres in missa
alla cantaret eadem die fr obiit 2 visio e completa.
¶ De duobus fratribus iuuenibus 2 valde feruentibus q
se spiritali affectione diligebant narrauit magr iordanus
q vnus p⁹ obitum suum apparuit alteri sole splendidior.
2 ait. Fr sic audiuit 2 fr cepit studiose sic videntem
deum uiuere 2 hoc deo displicuit. ¶ In theutonia quod
abbatissa cistercienses ordinis. fecit p se 2 sorores suas
multas orationes p quadam fratre predicatore defuncto q fr cepit
ad bonum mouiri cas. Quodam tempore mane cum pau
lulum obdormisset videbat cum an altare patrem ut pplo
preter fratrem acie stante 2 p timore clamabat. Heu
fr albere cadet q fultimentum non habet. Cum astaret
quedam honesta psona ait. Fr iste confirmatus e 2
aplus cadere non pt. Tunc consolans audiuit q ille p
dicaret 2 ait. In pnio erat verbum 2 uita q ad plenum
gtie 2 veritatis statum perduxit. Et e hoc odis meis
video. ¶ Fr henricus theutonicus videbat quadam
nocte in somnis q dracones magnos persequebat cum uiro
Taldeburch quod e monasterium cisterciensium cum
pauperissa erat filia sancte elizabeth. Cumque p⁹ pau
cos dies illum ad predicandum mittere predicatores amici

notis qibi moriet lugsang & letg uret. Cū g̃ pue
missū ad locū dta ī mane missa vesp̃e obiit. Cad
hō audientes q̃dā pegrin ām dm̄ ten obiit viderūt
crucē aureā mire magnitudīs & spledoris sup eūe ter
tū. Ostracti pulchitudīe eiq̃ ascēdēt mōsteiū ut
ea vicinior depleret & ea āplius nō viderūt. Et im
ran de pdigio dte pousse qd̄ viderāt narrauerūt.
Cū frat q̃dā pdicatoz ī mōsterio sce agnetis de
magdeburch ī theutonia q̃dā simpl mōial dix
abbatisse. Interogate qs fr̄ mio defūctq̃ ē ī domo
frm̄ prot. Qd̄ cū abbatissa q̃sisset afrē. Rūdit.
Nll's. Et ayt sū mōial. Vnio vnq̃mio ibi defūctq̃
ē. Ego ām vidi ī visione quēdā magn̄ prēm fāilias
mlt pdicatoribz venientibz ad se singl'os denaios
dantē & quēdā nouitū istīq̃ domīq̃ subito veīre ad
eū. Cui dix pīfamilias. Fr̄ pene nimis tarde
veneras. Dz tm̄ qr veīsti hēbis denaiū ꝗ aliq̃ito
tpe te exptare oportet. Recūsq̃ g̃ fr̄ ad sūetū
tuēit pōitū q̃dā nobile mortuū apportatū ad
domū q̃ī infinitate & fessq̃ hīnū ordīs accepat
ēt & se missēat statī ad sūetū defūt ꝗ lr fr̄ penitq̃
ignorabat. In tuscia T sūetū tūdertino fuit
q̃dā por mlt̄ religiōis q̃ dū p̃ absolutiōe sua ab
sūe porato cū porupīcīali q̃ adhēcat p̃ribus
mlt̄ib ī starz inch pfīcēt flōrib grēibz tota co
uia cū ia dīīs por pīcial reēdēt ayt. Et q̃

vos nō vult me absolue rogo dnm ut ipe me sua
pietate absoluat 2 redicēs ad suetū statū indut m
grie ifirmitate statīq fres ad pūcialē misert ut
reduret q pōr eaz ē moueba cadē ātē nocte vi
deāt pōr pūcial' i sōpnis q i ereqis cuīdā fres
pdicaret de vbo illo. Fili ē āt ut moriet medicq
2 por ab ansi sinu ab. 2 admirās deta sbita
porus ifirmi 2 ofeis de ifirmitate hidem re
dyt 2 ut videāt i eq ereqiuys de illo thematē
cū mfra illā dmicā q legit cū fribz 2 pplo pnt.
In suetu mōtis pessulam fr qdā w noie cū
grut ifirmaret vōuit pōrē 2 mortē sua immē
pdiit. 2 ofessq gnāliter rogauit q anīq rapaetur
matia nāsit aut futurū ē ut eū i fide ofirmarz
2 q eq obtuit ī tēsp. Qd pōr diligēt 2 deuote o
pleuit. Cū āt se pōr i lto collocasset sbito sonq fres
ē ad cellā 2 vox dicēs. Surge surge nā fr w
ia migrat. Cui pōr cū suetu oriēs frez i ert
nis laborātē inuenit 2 eq aiāz ut peneāt deo
ommendauit 2 ill' pūtibz 2 orātibz i fine letame de
cessit. Ills āt i uetq ē q pōrē ereitauāt ms
spūs dei bonq. Fr wills lctor i vmilitate
rātabīgie defūctq apuit fri bndto nūr sb pou
fim vt ei videbat 2 nūr eū stabat qdā vir pcla
rissimq q pulchrima coronā aurea i capite
pōrbat. Cūq sb pōr qret a defūcto qli sbiesset.
Nu nūr eū stabat. Rndit. Ecce decorato est

vna stola secur q̃ de religiõ. ¶ Fuit vno nacõe
burgũdã p̃or p̃ ciual' i tiu stã hiul' grõso sel' p
maritiãs cãt oãs i cõma firm. Cũq̃ cleuasset oculos
vsq̃ lãpadẽ chori vidit vmbrã q̃si fratis stãtis i hiru
soldido z p mg'. Cũq̃ q̃rẽt ab eo q̃s esset. Rñdit. Ego
sũ frat' q̃ nũq̃ obiu z viuẽs spiritali t̃ fiu dilcõe astrictus
z q̃rẽte ab eo fre vno nõie q̃ no sibi esset. Rñdit q̃ ma
le z dure q̃ i durissima pena debeo ee p q̃ndecim ãnos
cũq̃ ab eo q̃rẽt q̃rẽtã diu z tã dure debet punire
q̃ tã religiose z devote z feruẽt viuisset. Rñdit.
Nõ q̃ras q̃re q̃ sedin iudiciũ dei qd' equissimũ est
bũ meriu tãtã penã fr̃ rogo te ut nõ subueias.
Nõ sep vnibz libent' fruiq̃ rñdit. Cũq̃ illuriset
repit diis fr̃ vno p dõ defuncto offerre deo hostiã
salutarẽ. Cũq̃ iã oscitãtã tenet i manibz repit ro
gãs deũ q̃ hijs vb'. Dñe ihũ xpe si soldanus babi
lonie ul' valachie tenet sclauũ vnũ captiuũ i vi
cul' z carceri eius q̃ei rex ãmis seruiuisset q̃ assur
get ul' q̃ ire ad lẽm p seruiuo suo dẽm captiuũ
petet sibi dari soldanus ei de facili nõ negaret.
Dñe nõ es durior soldano sarracenorũ tamen
ranq̃ tuus sũ astrictus iã t̃ multos ãnos z devote seru
iuens q̃ sclauũ captiuũ illũ dilcõem fr̃em meũ
p seruicio meo peto eũ dari a clemencia tua.
Cũq̃ diu cũ multis lacrimis vba ista nõ iã semel
tẽ ul' bis sed pluries i tulisset. p multas lacrimas
missa fiunt. Decẽtis vo norte stãs i oide post

de effũ
misse.

p⁹ maturitas dñi frēz vidit stantē ante se i hitu candido 2 p̄claro. Quesiuit ab eo q̄s esset. Qui rndit. Ego sū frat q̄ t̄ appiu hieri. Cū q̄ q̄ret ab eo quo ei esset. Rndit. bñ p gratz dei petisti enim me a deo 2 dedit mihi t̄ 2 ita libeat a p̄ grato. vado ad sonetate spūū b̄a tor 2 statim disparuit. Ludit religiosis 2 verax fr̄ iog de mileona ordis frm̄ minor mgr i theologia pisig narrat fribz nris q̄ q̄da nocte vidit i somnis doliū cristallinū. plenū optimo vino ante se positū. Cū q̄ admirat subito fractū ē doliū 2 vinū effusū. Cū q̄ visio retulisset fribz 2 mgris alexandro 2 iohāni de rupella interpretati sunt aliqui magistri i theologia moritur i breui. p⁹ paucos autē dies frat guerricus de sancto quintino ordis p̄tor mgr theologie defunctus ē q̄ ut ipe fr̄ iog dixit vē doliū fuit cristallinū pp sapie honestatē p̄funditatē humilitatē. 2 doctrine notitiē. Cū ait deinig obitu supra modū dolet. qz eū teneriē diligebat. apparuit alia nocte ipi fr̄i iog b̄ta maria ugo stās cū duobus gladiis i vna p̄te capiti 2 i alia frat guerricus hnis capiciū sup oculos sicut mos ei fuerat et humilitate portare. Quē b̄ta ugo vocās dicebat. Dem frat guerrice ad me 2 scribendia dicto i libro vite fugitiuas dictis fr̄ iog sup cari socii obitu solatus h̄ ēadē fribz per

ordinē dirit. ¶ Fr̄i nicolao de minoriacio
pōtifice romane ecclesie apostolice fr̄ bao rōnq
sup̄ dēs vir religiōis 2 feruēs q̄ diu ante obitū cāt dicens
fr̄ carissīe nicolae bta virgo maria mādat t̄ q̄ sis
paratus q̄ rōna gloriosa t̄ parata ē. ¶ Hi narrauit fr̄ibz
sibi tarib. 2 ītra paucos dies cū mlta deuotione
defūcta ē. ¶ Cū fr̄ at̄ rolandq doctor q̄ nda
pisiq ītheologia ī fr̄ minoribz bonōie. Fr̄ pōtanq
lector̄ vidit ī visu north q̄ bēs dnūm scribebat t̄bz
fr̄ibz suis. R 2 K 2 V. Ide alia vice videbat q̄ dēs
fr̄ rolandq ī tunica pulchra 2 tota depicta
manebat. Hi at̄ duo plibz fr̄ibz reuelau t̄ ante q̄
alias moret̄ pq paucos at̄ dies defūctus fr̄
rolandq p̄o. 2 fr̄ radulphq q̄ fuit ante bēm nicolay
capellanq eius. 2 tūc labiq q̄ cāt p̄ or fr̄m dist̄
q̄ vir 2 deuotq. ¶ Eodē tpe videbat̄ ecia
fr̄i io. vitētō q̄ sicut bonōie q̄o cāt disputāda de amore dei. Cū at̄ a fr̄e radolpho q̄
ret̄ rīdit. q̄ ī pria optīe rīdet̄. ¶ Fr̄i ecis
custodiēti ī furnos videbat̄ q̄ lēi p̄ oris labiq
2 fr̄is rad̄ vno funiculo ligati p̄ finē seriēi ruberi ipis iacētibz ēthebant̄ ad celū. Nd̄ vt visū fuit eodē tpe st̄ defūctus 2 addīmitratus
hi ipi q̄ videūt̄ retulerunt. De pena purgatorij fr̄m p̄ duisas affrēs 4 de iudicio vēialiū capl̄m 4 m.

Do fr̄es q̄ 4 vnq nouiq alt̄ p̄tor cāt

atque in ducentis colonien. eodem die defuncti sunt.
Tertio vero die per hominum gaudens infirmario apparuit
dicens. Ave per fervorem divisionis quam habuit ita cito
purgata erat per mensem. Ut prior dies infirmario
eius dem apparuit gloriosa pulchrium monile huius in
pectore et militos preciosos lapides huius in veste et
auream coronam in capite. Cum quaerit quare non
cito et hi tam de purgata fuerat et quid illa insigna
figurabant. Respondit. Ego per familiaritatem sacrarum
et verba solacii diuina purgatio fui per maiorem
gratiam sui adepta. Monile signat iram in tentorio idem
lapides preciosi alias ab diuin. corona in effabilem
gratiam quam a domino sui adepta. Fuit in anglie
provincia in diuecesi de ebeye gerardus miles valde
devotus qui in via qda ad quam ercat in domo fratrum
minorum infirmatus ad mortem pritibus tribus fratribus
suis et duobus minoribus manu sua oculos clausit
et pleno ore subrisit. Cum subprior fratrum astas assistere
risisset. ait quo nio venit fratres huius mundi rex mr et
et ecce domus tota replet anglis. et iterum intentus
dicens. Domina nostra adiuet salutem eam. Cum quaerit
omnis. salue regina mia mr. Ait infirmus. Qui cum
tanta beata virgo hac salutacione et ipsa gaudens
subrisit per hi infirmus oculos ad hostium dirigens.
iterum in pallorem mutato ait. Ecce dominus ihs xpr
adiuet ad iudicandum me et in agonia ducta ad

notabile

uidentes in omnibus membris suis emortuus tum extremum
et tum sudauit ut sic testatur pdecessor suus ad
exprimendum sudorem uultus illius sufficeret et asi coram uidere
astantibus cum omni timore discreptabat dicens. Aliquis. dum
est. Alius. non extra. Aliquis beatas virgines interpellans
ne discederet ab eo. Aliquis actus satis astantes redar
guens. O miser iste certa bone iesu condona mihi hoc
dicens. Cum suspiro. Ad extremum. Computat ne
pena modica iste magna. Heu miser ita. gemens
gemens. Cum autem monetur a prefato suspiro ut nullo
modo diffideret etiam si angelus de celo aliud suadet quia sal
uator nostrum miseretur. Hunc dicit in firmus uultu exhilarato
reuera miseretur et per modicum expiraut. ¶ Anno
dni ay. cc. lvm. in festo pentecostes cum fr. hieronimus
leonis angelia morti appiaret ait. Fres orate pro me
quia cito tribules appacebunt per hos reprobos tribuliter
hunc atque illum diute et admirabiles timoris signa in
uultu et gestu monstrauit. Tandem ad se redens ait. Dum
deus deus saluator sum adiuta mea fiam nunquam et fiam mno
cum qs sp dilexi et glorificas deum emisit spm. Fr
alanus prior fm procuratorem tebaorato ciuitate angelie ad ex
tinia deducto rem uultu honeste et tribuli clamauit
ayledra ho in qua religiosa fuit et silent et per paululum
uultu serenato subridens ait. No no. Unio binderia
sit ho in qua mihi ordinem et binderia sic glissia im-
quia sp dilexi et in tacuit. Fres autem qui in tumulu erant hos
audientes cum lacrimis orabant pro eo. Per duas autem hos

dixit fri q̃ ei assistebat. Doca fres meos qm̃ deser
andus orozipotz. Qbz ingressis dixit. Dos de p̃
vbo qd dixi tbati ~~estus~~ finsth. Dz hc est cã vbi. Aspue
rũt m̃ deones tribules patri adrapiedã aiãz meã.
z p̃ tmoẽ ex me facty maledixi dici mee. Ecce di
co vobis fres. Di esse hi vnq ignis de ere myrto s
sulphure q̃ duratz ab hc loco vsqz ad finẽ terre.
z daret m̃ opto vtrũ malle p̃ medũ ignẽ illũ
transire. an itm deones i sili fozz videẽ eligere ann
transire p ignẽ. Pmodũ veit illa regia celi mur
mure z effugauit deones z ea visa decepi spem
z p̃ gaudio risi z hora i q̃ i tranu ordinẽ zipãz
q̃ me libeãcẽt dnãz bndixi. Hys gt dcis pq
modiũ iq̃cuit. i pace. Hãt oia narrauerũt
fres q̃ ibi p̃ntes fuerũt. ¶ In ãglia ierõ aqdã
ecie z vinosq ifirmaty gtuit ipe mortis hitũ
firm p̃tozz suscepit. z cũ aliq̃ tulũ qualuss ricent
z cũ se mlt̃ exposuss cũibz a pio pze cõtecty
z hymq visioe. Videbat ei sibi sopito i q̃da hõ
matutiãli q̃ videt xpm i aere sedẽ adiudicãdũ
z oia pcta sua sup cap suũ ee descpta z ifirm
sbty hyantẽ adrcipiendũ se cũqz tristy ad xpm
respicẽs clamaret. facẽ eiq vidit tribilẽ z sibi
plq i tolleabilẽ. q̃ xpm i fnũ pq hc aqurit ei q̃da
i hitu fris p̃tozis dicẽs x. Dne qd vis de isto.
Dr solueat p̃cũ pro pcis. a i mfnũ vadat
Fugitãs gt z hc secũ reuoluẽs pcta sua cũ mlto

lacrimis effusis et fratrem martinum latronum furum de morte tonsa
et christum cum multa devotione resumpsit. et post mense unum
firmatus est frater martinus confessor cum cum videret eum mor
ti appropinquare tristari pro prata sua dixit. Noli timere
timere sed audacter de dei misericordia presume et ego quoque bo
ro die festum domini firmiter speres et infirmus
audiens confirmatus gratias egit et preceptis sacramentis
cum multa devotione immigravit. post cum obitum videbat
omnibus fratribus visionem quod dives vestibus
spoliebat et radissimis vestiebat. et rogabat
eum frater martinus vestes sibi similes impetrare a christo. Cum
respondebat defuncto tunicae pro iste sufficiunt et nihil et.
Nec autem dicat quod sibi excessit bona sua quod data non
minuit sed magis auxit. Frater domino pos
cancrenosus in hispania per fratres qui ibant ad generale ca
pitulum absolutionem a peccatis petebat. Cum quidam fratres
sibi dissuadere et dicerent. Certum est quod si nunc non absol
verit diffinitores domus quod sumus post et animam redea
tis de capitulo generali nunquam absolvent. Ad ita completum
est. Nam mortuus fuit antequam regressus esset paulo ante
quam moriretur iuda frater coram se sedere et dicit. Ubi est
illa domina quae nos hic cant. Cum frater respondit. Nonne scitis vos
propter quam mulieres offensas suas non visitat. Et ille
De illa muliere dicto quod pucam christum portabat in
manibus. Et mirum quod eam non viderit cum fuit ante
oculos suos propter signum crucis

mumre. Dem iuncts manibz z eleuatis in celū oculis.
spm suū bte vgīi qua videat dedit. Pq; p morte
at sua cuida fri oratī visibiliter appuit. A q; cū fr
admiras qret. Nōne vos fr dmte mortuus estis?
Rndit. Mortuus q; de mundo sed deo vivo z rogo vos
ut denuncietis fribz ne in obitu sclares intrare pmit
tat e. cum passus fui qz in obitu meo sclares o sanguis
meos meos vidi z eos flentibz caritatē pī passus
Fuit in diuetu pdto fr q; da frida nocte q; lō
ga infirmitate z multis languoribz fatigatus decessit cuius facies p mortem numio fulgore resplendit.
sicut frēs q; eū ppare aucerūt testantur postea vero
cuida illoz dormienti appuit. Qm cū quereret ab
eo an ro mortuus esset. Rndit. Corpe q; de mor
tuus sū sed in ala vivo. Tunc fr ayt. Q; de de fre
didaro? Q; de diuetu pdto decessat in tpe illo.
Rndit. Die pascrue furto celū ingredit. Tunc
itm fr assuit. Dicite mi q; le pena sustinet.
Tunc ille rndit. Pena eius ep vana gla quā
habuit in cātādo. Cū itm frat qret q; de de fribz
nrīs. Rndit. Dm. Frēs em q; in ordine moruī
no peccat. eo qd bta vgo in obitu eorū sp assistit.
Dixit itm fr. Dm scienus qd ea q; dicitis venu
sunt. Rndit. Q; vobis signū de qd in ramis palmarū
furto caparia no pulsabitis nr pressione solu
ta fanetis. Adueniente ergo festo illo. subito a cpo

positū ē mīdōm ī villa 2 ordīē ut p̄ dīcēt ille.
Dōm nō vāitatē ēt pōnēs vitatē ītellexīt p̄ dōīb.
Ī fīrat egīdīs sāpsit. ¶ Defūncto q̄dā frē
q̄ ē edificīa mūrīs fuāt turīosā fīt alīs eīdē juētus
ēt ī p̄dīcatōē positā dūrīt sōno suo. hodie mortuus
est ap̄ bonōmā fīt rat' senex. Cūm ēī ille dīcēt. Quō
hor sātis. Audīt sāpīs ēūtē illū p̄ clausūrā q̄si ma
mbīs 2 pedībīs repētē 2 portantē vīgā cū q̄ pīctes
mēsūrabāt. 2 duos dēdīcēs vnū ad dēxtīs 2 alīū
a sīnīstīs q̄ eū fortīt vberabāt. Reūtēs ad juētū
ūīnerūt q̄ eadē die dōīs fīt obīerāt. Ad' cū
audīssēt frēs orauerūt p̄ illo īstantēr. 2 p̄ tēpō
revelatū ē alī q̄ p̄ bētōs nīcolaū 2 dōīcū. q̄ bus
dōīs senex valde devote seruīerāt. fuāt lib'atī.
Narrāt vēīt. 2 religīosī p̄ēs ēpī vī vrbōīs fīt ōr'
nūī q̄ fīrat q̄dā q̄ ē q̄tīnos mīl'tū fuāt sollīcītī 2
tenāt. apparūīt crūstī nūdā familiārī suo 2 q̄rēbā
ūr ita ardēt. Rūndīt. Ve ve de q̄tīnis īstīs. q̄ tūm nūc
ūnāt. Cū āt fīt q̄rēt ab eo de sua ōscīa. q̄ ēāt
admodū scrupulosā. Rūndīt. ōsūle dūstrētos et
acū ēsce eis. ¶ Fīt gaūllārdī sūb p̄ōr fīm orthōdū
cū ad caplīm p̄ūcīale p̄ūīēnsē tīholosā. sūbīto pa
lsī p̄ūssī obmutūīt. Cūm ēī p̄ōr p̄ūcīal' dīcēret.
tū ē fīt ōrgīt q̄ p̄ōrē tūū dūrē crācbastī. 2 q̄rī
lūgūa pēcūāūāstī ēa pūnīs. Ille vūltū sūpplīcī
ānūēs rēpīt manūū p̄ōrīs ōscūlārī 2 p̄ collūm
sūū 2 labīa cūūdūcē fīt ēāpt. p̄ōr āt ōpassī īllī

ydeli marie q̃ profitei nõ potuit. Inuocatis fribz i capl̃o ordz p eo idiuit. Eadẽ q̃ die q̃ius febre q̃iuit estuaret lignũ offitio plenarie istructũ z deuote ofessus z cõtritus z iunctus z tria die mq̃iuit. Apuit at eadẽ die i sõpnis i villa ortesij q̃ distat a tholosa p q̃tuor dietas mulier viro honesto z sibi familiari. videbat at ei q̃ i ecia p dictas ĩdumij dyaconi dalmatica. fare pfulgidi collo q̃ aureo toto. Cui cũ ille familiaris diceret. stupes i solitũ fulgore. Nõne dñe vos estis frat gaillardus. Rñdit. Ego sũ. Et nouis me tholose esse desiuctũ. Vnde q̃ tãta claritas facta. Ait. Ex pura ofessione quã habui. Quare i q̃ collũ vestrũ ẽ aureũ. Ait. Dignũ pnotis z zeli quẽ habui aiãz. Post hec ait eũ ad ptẽ. z ondit ei p mamillã dalmatice q̃si totũ pectus z latus obustũ. Cũq̃ ille stupefactus q̃rẽret q̃d hoc esset. Rñdit. Ardor mentis z distractus. z distractio quã habebã p edificius nouorũ locorũ sic me tremãt. Cui ille quõ vos potuistis adiuuare. Rñdit. Dilectus i stantẽ orẽt p me quã cito liberabor. Hoc deus familiaris sbintimãdo dõ pontificali narrauit. Constatũ p iuentus illos i q̃bus deus fr̃ mlt̃ distractus fuit. hras misit. mãdãs ut tli fri defuncto oia duplicia soluerent nec pt̃hereret datũ angustiãti. ¶ In iuentu lemouicensi frat iohãnes balistarius habũdãs z sbtilissimus pitor. Nu octã die post obitũ suũ apuit

quidā hoēste ꝑsone sibi familiari vt ipa r̄tulit
i magn glia cristēs. Dixitq; sibi se fuisse i pur
gato. vij diebz in arie p ignitu die 2 ob solam
2 corpis r̄cr̄cancōe. Interrogatq; de pena. rndit q
nō potāt aliqu alio pari. Interrogatq; de statu
illio cui appebat: dixit q nō eāt a r̄uelatū. Si p
seuerarz saluēt. Dixit āt q vita q h̄ pua re
putabant p9mo gīna iuēibant i pena. In
terogatq; quō de pgato exiuit. Rndit q dnus
misit āgl'os q eū adduxerūt. 2 cātādo ad dnm
adduxerūt. 2 q ꝓto pl9 asrēdebat. tāto pl9 gaudū
suū r̄cuit. ¶ In diētu tholosano obiit fr̄
petr9 feruēs zelator sui ordis. 2 q ml'tos ad
dnm attraxāt. h̄ in firmitate q obiit p misāt
quidā fr̄ sibi ml'tū deuoto q p9 morte ad eū
veniēt si deo placēt. ut sz si bn esset eū. agrau
dēt. si mmq bn eū fideliē adiuuarz. p9 aliqt
g̃ mēses illi apparēs i sōpnis. dixit q i festo
asrēsiōis dni fuāt a purgato liberatq. Int
rogatq; ab illo qui aliqs deuotis sibi fr̄ibz eāt ullu.
Rndit fr̄ gaillardq q tholose fuāt sb̄prior. Et
mfra octāb paschē lemouicis obiēāt ad hur
remāsēāt ibi. ¶ Quidā fr̄ fuāt valde r̄ligio
sq 2 ꝓtor bonq apparuit i sōpnis p9 pauros dies
a suo obitu quidā fr̄i sibi p̄raro. Qr̄ tiritq q
sunt ab illo quō sibi eēt. Rndit q optīē
2 i optīo. Interrogauit āt eū fr̄ quō i suo

fine tm̄ tirtq fuat vt videbatur tribz facie frequ
autet 2 collu rotaret. Cm ille rndit. Nū q non
legisti q septū ē qz tirtu purgabunt. Et statim
dispuit. ¶ Cuida fri valde ꝛ tēplatiouī
ipenet narrat. visū ē vt videret fris cuidā mor
tui corpi i claustro. Cap aūt solū rotabat sup se
margine fontis. q eat ꝓpiqui. Cū g fr qret qd hi
cet rndit. Ego sū fr tal q mlt̄ afflig̃or eo q vi
nū pur alys lmphatibz qrebā eo q posse dor
mire. Dz orate p me qz ꝓ hi sic vob ē onūm.
Exp dnis g pat q fres ꝓ affim penū p vana
gla vocū p curiositate edificior. p amore 2 tena
citate librorū p vehemēcia qsti. p auditate bibē
di. p tarditate ꝛ fitedi. pro irreuēn ad plātos. p
distractiōe sclariū negociorū p ī gtitudiē. p minua
rencaciōe corpis. p solacis 2 leuitate ōborū. 2
p expressiu. quāuis vtl credat. 2 p alys. q nob vi
deat talia leuia. g fuit ī obitu 2 p ꝓ obitū punit.
Dn expedit cauē ab hys. 2 si ꝛ ingerit. hi orare.
hi secare. ut terminū pratur. De illidys dyat qui calcaneū obseruat. c. 6

Narrat fr Romū de lausania sup dcis. 2 hi ipm sepsit in ingro
q ī dnēcu lugubrium fuit. cū qdā peregrinoie la
borarz ī terminis. dixit pritibz porze 2 ipo fre. Ad
facis hi cruēta bestia. Tūc por ayt. Qd ē hi fr.
Rndit. Demō hic latet sb pelle inerule. sz ī me
nō pualebit. qz fides vera me saluat 2 paulop

Ideressit

Fuit in urbe neopoli quidam adolescens cum apprime decoratus
figuras se in anglicis luci pictas addere ad meretricem reduxit
quamquam fuerat confessus. suadens ei ut nulli de cetero confiteretur
illud vel aliquid loquereturque. Cum igitur nolle hoc dicere. nec alicui
aliquid vellet rendere. anima adulteri fides eum esse seductum. ad
duxerunt ad eum fratrem nicolaum de monasterio virum sancti
spiritus. Qui verbis sacerdotis confirmo istud quod
tacebat esse seductionis diabolice. quia sic eum illaqueabat. ut
secum perhiberet eum ad infernum. Tandem igitur verbis sacerdotis
firmis defaucibus diabolice eruto locutus est confessus. Et
diabolice fraudem detexit. In diuetu aumonerii pauperum
fuit quidam frater bertrandus nomine. predicator sacerdotis deuotus
qui quidam nocte hyemis. in lecto positus cepit apud se cantitare.
Cum ecce fuerunt a mortuis. subito voce audiuit
Cauete fratres. ne videbitur quis quid isto cantant. Qui ipse
retulit cuidam fratri bono. qui mihi narrauit. per hominem missum an
rasicum citatum. in quo fuerat natus. cepit igitur in furnari. fe
ratque se ad domum fratrum minorum poterit. ubi iam cum in mor
tis periculo esset dixit confessori suo astanti. Remouete
pedes desupper rasceos istos. milicum ei me permittit.
Quesiuerat autem per nuntiis fratrum multos rasceos in illis diebus
Cumque fuerunt hoc dicere. et mirarentur astantes. cum nullus
ibi rasceus esset. Tandem ait rem intelligentes ait. Noli
timere hinc. Ego auctoritate dei et ordinis te absoluo. si in
aliquibus rasceis aliquem offendisti. Ille igitur statim tacuit
et per cepit manum ad faciem dicere asi abigeris mus
cas. Cum sonum sonum sui dixit. Quare hoc fecisti.

Dedines mihi video. Tunc fr cruce q ibi eat idens
ayt. Defendite vos cu ista. Qua i firmi fortiter
tenes. 2 ea se signias repit osculari 2 flens ayt.
Tu es vgra directionis vga regni. 2 talia multa. 2 repo
sita cruce i loco honesto. item dum fit. Video bm
angl... que sez i spiuali deuocione habuerat 2 eigoi
die medua fanebat. Cui sonigrudit. Ne magni
sciis 2 pri est. 2 vos bn pt iuuare. Dni hi rep cotae
quit potat. Dalue regina 2 ipaz catado mugunt
ad dnm. Sepultqz e cu magna deuocione a fribz
minorubz 2 a tbz fribz nris q nobi hi oia retulerunt.
In oudtu marsilien fuit i firmi qda frat iuuenis
stephani dcis. hi cu dia assi mortui a fribz cuista
tibz seruaret. 2 tota nocte exaltacionis sce cruis
agonizasset. subito rep extede brachia 2 clamae
Ecce cruce dni i celo video cui festu hodie i ecia
celebrat. Et por stupefactus cruce puula q ibi ante
ipm more defedendi cu poita eat ei offerens ayt.
Ecce fili crucis dei sig. Qi rndes ayt. Ego quia
dicis no video. B vera cruce xi ia cno i cel. 2 cu
ei crux item offerret. ter ul q ter eade i plicauit
i ter pas astates 2 dices. Nonne ca rutilante vi
deris. Dni hi pou cu gemitu ayt. Ecce q fr aude
voluit m face inimicu. Dicens em cu magna ira
deoru me seruu suu cape conabat. Cuq hi ne
gare peitq. 2 xi me seruu 2 bti dmi dicere. Ayt
Vinnio meq seruqes. qr. hei vinu et osculu medi.

2 sme lucem bibisti. Tunc porro fr petrus de casis. vir val
de religiosus qui hec mihi narrauit. in fmo dixit. Fili si te
hic cum ai doloe. 2 magis diabolo vitupium facies. Ad
cui ille cum lacrimis fecisset laudas 2 benedicens dnm 2 bte
marie dicens gaudia obdormiuit. Fuit in eodem
ductu fr iv. de lochis atque 2 qui a pmo laborauit
multum. In nocte qua obiit ut mihi retulit fr bonus qui ei assis-
tebat. fr cepit ad vicinum pcte qui tristis aspiciebat. for
te astabat cruenta bestia qui mihi mo astitit 2 in cruci
brachio ihm legi. exprimisse. Cum autem dcs seruitor qui
ret ab eo an aliquid maligni videret. annuit ita esse.
Tunc frat dr pcte 2 sup eum aquam bndcam cum oroe
iactauit. Et qui infirmus gauisus est hymnum in ecclia cant.
Videns autem seruitor illum tristem ad confidentiam de dei
ma. 2 xpi passione. 2 de bte marie adiutorio. 2 de hymno
animauit eum. Dum repit fle infirmus 2 pqpauculum
cum illa deuotione detessit. p redem autem dimisit multum
deuote pdicauit de usu pos. Letatus sum in his qui
dicta sunt mihi in domo dni. 1°.

De suffragiis mortuorum

De differentiis sepulture defunctorum c. xvii

Frat bertrad vir sanctus 2 sonus bni dmi 2 pmo pincialis
por fim pinie fe qliz die missam p pnis dicebat
cum gsi ductu montspessulani fr bndcs vir bonus
2 prudens hic adiutisset assumit ab eo cum ar. qp de
functis 2 pro pnis sepius celebrarz. Qui rndit. Qua
defuncti p qlz orat ecclia tuto st. 2 ctum e qd ad sa
lutem pcinit nos autem pdores in multiplia periculo 2

pēdulo ꝑsanī. Cui fr̄ ayt. Dicatis mi pōr tuīe
Di cēnt medici cēlit paupes. ſ alt oīa mēbra cor
pis ſalua hēret. alt vo tacēret oībz. cui pus ſbue
mretis. Rndit ei. q̄ mmq uuāe ſe poſſ. Tunc
frat bndcūs ayt. Dic ſūt defūti q̄ nos hūt
ad ꝑfitēdū. nr aures ad audiēdū. nr oculos ad
flendū. nr uanq ad opandū. nr pedes ad pegr
nandū. ſ nra ſolū expectūt ad uroza 2 exptant.
pōtores āt pt nra ſuffragia pdcūs oībz ſe
uuare pūt. Cū nr ſic ei arēſcēt por. ſcēti nor
te q̄dā tribil defūctq ei appuit āi tumulo lig
neo cū ḡūt oprimēs. Nr pluies q̄ dentes cū m
illa nocte ēntauit 2 tiruit 2 vexauit. Dū m
aurora dm̄ fiēz bndcūm vocās. 2 ad altāe cū
lacrimis accedēs. deuote ꝑfeſſq ē ei ꝓ. 2 ex tūc p
mortuis ſepiq celebrauit. Nr ab ore ipiq fr̄is bn
dn audiuit q̄ ista deſcripſit. Nō de lud ad funera.
FRat q̄dā ad pdicandū mmſq villā quā
trancāt 2 aſcēdāt ſolariū veſpe ad pauſandū
Et ecce ī appōita domo p duos adoleſcētes
ad fūnq defūti ꝑuenerāt. 2 obſcenis varātes
luſibz vigilabāt. Nr ut audiuit fr̄ flē cepit
vbrīe. pdictor ī ſanias mūtāta. Nr mora ut
ſe deſpoſuit ſup lām. q̄dā aſtitit dicēs. Lega
tione fungor alax ī pgato pgrādax. Nec
enī mādāt ſuis ī delicti poſſeſſiōibz oſtitutis
Miſerēm mei m. m. ſal. v. a. m. q. m. d. t. m.

Et aut fili. Ecce hus ub' eras t' sermones thema suscipies
2 repelles ludos execrabiles qs vidisti. 2 ducces homes vt
defunctorum amicorum pie subueniat animabus. Nec distulit fi-
nitimo sepulto corpe tumulata legationes diuicentibus ppls
dicare. Tunqm in illo sermone p fecit vt omis a minimo
vsqm ad maiorem ad tanta lacrimarum hymidanam 2 amaritu
dinem commouerit vt minus fernor exaltaret in ppl. de
functi primus subueniret 2 ludos qs pdurum execrabiles
remoueret. Fuit ratio rationis sup domus vir mane
scitatis dirit in collatione tota filibus qp vnum de illis qs sp
magistrinebat eat ne cum defunctorum debito moerere.
Congrit qdam filius decedere cum debito defunctorum. Nec
pg longum tpr apparuit in somnis cuidam suo familiari
istis 2 toti exercitui. Cum ille qreret quo tanto tpe non esset
purgatus. ridit. Nunca nullas subuentiones inrepi eo qp
defuncti alii reteperunt suffragia q eis debebant 2 sir
miaz dei adhuc expecto 2 expecto. In diuetu clare
montem p ore qdam norte dicente ps deambulando p
claustrum. Quidam diuso illis diebus in diuetu defuncti tenui
manum eius dicens. p ordinatis filibus qp male faciunt
qp non soluunt mi debitum meum. p orat intelligens 2 se
ens. nemme vidit. 2 pauefactus diuoratis filibus in
capitulo qd audiebat retulit. Et iuenit qp multi ei adhuc
non soluant qd debebant. Dis monuit qp non p
heret datum agustiam. Fr qdam lombardus qui
magnus fuit pctor 2 ordinis zelator qdam istrina ab
sorti. cum ia inrcationis missus ad flumen smelicina

balneatū exptante solo a fonts ī sarā pna aq̃ sb'nsq
z licet bn̄ scirēt natare. Frat' ar ādā q̄ eū teneriē
diligebat. dedit se totū ad orādū p eo. Cū g' mlīs
lacrimis se fr. cpter mādidaret p eo ādā nocte appuit
Tsopnis ei cū cappa vili z capucio ruptō. Cū ar qrēt
quō sibi esset. Nō sū mq̄ dāpnatus ē vehementer cru
cior ī flāma z ondit ei brachia. q̄ sine licētia lasa
ue ad natandū qrēdēat mariē usq̄ ad ossa t̄mai
possū ne ayt fr. ī aliq̄ t' sb'uēire potes mq̄ orādo
celebrādo z ī dnrēdo alios frēs ut debitū soluant
z grāz supaddāt. Cū fr. g' h' aīas spūalibz z frib̄z
reuelasset z ī stant' p eo orari fatēt item appuit ei
alia nocte ī pulchro hītu z facie decora ē pālida
pūp. Et qrēti sibi quō eāt. Rndit se bn̄ esse. sed
adhuc optmū exptare z nulla de paradiso deserit.
Fuit ī hyspania frat' mathes lēdī z ptor Sibi.
denotus. aī studēt pisis z ī sua pūcia nū legēt val
de religiosus ih'p' ix dies sue defūctiōis. cuidā
frī orāti appuit. z cū qrēt frat' quō sibi eēt. Rnd.
Dū. q̄ nō purgatus ad xpm vado. Fr. ar tūc
ayt. z quō tū ī purgatō fuisti. At ille. Nor fer
negligētia frm. Di cū strāī solussēt debitū mf
die tūc quolassem. De malo cultu apostatay
Qdm defūcti fr̄m obiūt ra 8m
pit' z penoso supīgdm ē. restat ut de
miserabili eorz fine. q̄ fr̄nitate nō dilexerūt
nr remāserūt nobiscū ē ut apostate deserūt.

De malo cultu apostatay 8m ra

domicilii suii paucis exemplis ponam. ¶ Nam
antiquis ordine et litteratis et eloquentes et valde gratis magis
natus. Amore cuidam fratris sui carissimi adhuc ardentem
miseriam quorundam religiosorum et itinerantes alchymie ut fratres
ditaret. Sardinia devenit qui ibi minutias tinctorum adhuc
vitrum esse audiebat et quia talentabat. Nam fratres non
morabantur in insula illa. Cum gravem annum et plus in hymo
fraude tenere consuppsisset infirmatus ad mortem cum multum
fratres posset invenire dixit duobus clericis quod erat cum ipso.
Ecce terrum mouor ex sonitu ordinis quem miser et carissimum
reliquit habeo autem hunc ordinis in matrice mea quem rogo
quem cum ipsum ponatis ut salte sepeliatur in eo. Cumque hoc
illi facere vellent subito de corpore ipsius tot ebulierunt
pediculi quod clericis terrui et ita ipsis omnibus coopti fugerunt
nec ipsum defuncti plene cum obruere quin pediculorum multitudine
poterant. ¶ Alius de nobilioribus principie sue
ordinis erunt abbatibus eius aetatis. ad tantam devenit
miseriam quod rapinis et furtis se sustentabat. Tandem
cum quodam excomicato et usurario publico multo tempore
vixit. cui sacerdotes debita et filium doctes. et post mortem excomi
catus miserabiliter et defuncti. ¶ Alius quod per pena sua
fuit a fratribus vinculatus ordinis fugiens disciplinam
a duo per impetrant quod monasterium sancti victoris marsilie
intraret. Nam recepto ibidem quod valde gravosa pro
cat. multum gravissimi monachi et abbas ut magnum
ingrium eum secum ducebat. Infra autem paucos annos
seditionem marmiam inter abbatem et monachos et inter

mōsterū 2 aquensē archiepīm ordinauit. ibz dōm
mōsteiū mlta mlia mīcaz expēdit 2 pū profecit.
Tandē abbas 2 mōchi derisorē illū eiecerūt a suo
retu 2 abuiraē totā pūnā cōpulerūt. Item alig
apostata nr-ī mōsteio casē dei receptq eos mlīs
disordiis 2 debitis laceauit, tandē ipm cū dedecōe
expulerūt. Item alig ī frāncia notatq cū pp iso
lēcias suas p frēs pisig eū diu tenuisset ī vīculis
tādē a dno pp eig obtinuerūt aīa ut soluēr 2
alīū ītraret ordinē. Qī pmū ad frēs de mitate
de lymr ad illos de scō victore mīnt. Dz abuīt
pp mala sua expulsq. Tandē clarānallē ītīnt
vbi cū pmo ī magno esset honōe. cepit sānare
disordias. vīn tota mlīs ofusa p9 ānos aliqs
cū vēcūdia 2 mlto dolore detessit. Item alig
q pisig smās legēat. cū ppr quasdā r̄strictōes
sibi factas ex timore apostatasse. 2 p9 ad pmo
statēn ītrasse ī pria sua ī q̄ standala fecāt. ī
die paschē morbo caduco pcussq ē. Cūq nr
sic ~~ispirēt~~ r̄sipiscēt ītīn cadēs palitio pisig
vbi doctor ī theologia fuei spabat miserabli
ē defūctq. Item alig ī ordīe valde grōsq 2
dilcūis ab omīb. cū q̄dā pūbaciōe apostatasse
2 sūq pūcial obtulisse ei oem mīaz. ad tanta
deuēit mīsiam q vix nūma potāt īuēīre. Cū
aūt q̄dā die nauicula ascendisse sbito ē sbmsq.
Quidā alig valde nobilis 2 de comitū

penitēcia. ingressū ordinis. 2 aliquātulū in eo pmorat. alle
gās sīo potāt sustinē. impetrāt licētiā a ~~dno~~ pp q
aplica aūcte ad regulares canonicos se possit transferre.
Qd cū fecisset clericus et in pprio cānonicorū illorū. Ap
pellatū est 2 abiit ad curiā. litigauit diu 2 tandē
obtinuit. 2 cū rediret. in ipa via mortuus est. qui cito
p dignitate optenta. ¶ Quidā alius dotatus
bnis naturalibus. 2 valde gros in cātando in legendo
in scribendo in pdicando in dictando/denq corpe. ar
reptus hoibus cū restringeret a cursibus in quibus cāt
q repūbāt hor sui maiores expediēs. impetrāt
licētia a pp mediāte quodā epo/q ei sedm tar
nē attinebat. ut possit se transferre ad qdā abba
tiā regularū canonicorū/in q ut credit intendebat
in abbatē promouēi illo epo mediāte. Fuit est aūt
in die ānuersaria q hi tū nūm disposuit 2 alū
assumpsit. q qdā iuuenes exercitarēt se in curia ab
bātis illius ad signū cū sagittis. in po pūte 2 aspicie
te. Cū fūnis tēderet 2 percussisset in quodā loco. sa
gitta qsi ret redies. vsq illū percussit illū in uno
oculo 2 gīuissē vl necauit. Cū ap pisis deportatus
fuisset ad hīndū remedū nullo medicamīe valēs
curari dolore 2 angustiā vitā qq cito finuit.
Alius qdā mirabilī dotatus in nātalibus 2 gros 2
dilēs ab omnibus leuitate ductus exiuit ordinē 2 fēs est
morbus niger. Datus est ātē ei qdā nobilis potatus
in qdā ciuitate lōbardie. quā habebat a dno con

rado filio fredeici. Inde ꝗ frūs familiaris dñi illius ꝛ
ꝓpter sensū ꝛ grās q̄s hebat. frūs ē magis curia illi
vbi exponēs se vāitatibz sclaribz ipatores hebat
tances ꝛ alies et se venationibz occupabat. Cū ar
die q̄dā veniēs salutū. p̄mmisit familiā ut paret
hospiciū ꝛ postea veniēs posuit se ad mēsā. cū
ipo p̄ō domestricis relmās cap̄ ad pietē subito ꝛ
Quidā alig fratra gradeuig vene pauper.
rāda p̄sona ꝛ lrāty p̄tor bonig moribz curiar egit
ꝛ vmitate p̄ sicū ꝛ fide vbiq ap magnates
h̄ cū diu discurrisset. ꝛ fidēm magnū fecisset tāde
a maioribz suis p̄ qedā q audierāt restricte
ne cū discurret ꝛ oblatū ē ei p̄ sui reuēn q
eet q̄cūq sibi placet in firmitō ul in hospicio
ꝛ ad labores diuēta rōes nō tenet ꝛ ꝓpter suā se
nectutē ꝛ debilitatē. Dz ille dra suadente. h̄ nm
parent fratres uir ad curia q̄ tūc erat lugdūn
Impetrat p magnos amicos q̄s hebat vt posset
se ad aliū ordinē transferre. Redit cū lrīs mūn
hiti fēm ar ē d'oi ipm vndicte q q̄ an hitu
ordīs recipiebat ut agl's dīm vbiq. nō solū
nō iuēit aliqua religionē q̄ eū vellet recipe.
sive albor sive nigrorū. fuit etiā vir hospiciū iuēie
bat ad cap̄ relmandū vn ꝛ q̄dā eig nepos. q
p̄ procuratōz suā frūs fuit ranouig i q̄dā magn
etia q eū cū esset i ordīe i oi reuēn hūit. vir vi
dere eū volebat a aliq̄ ipsum. p̄ gēs de loco ad

loci. tacq; miserabil' 2 abiecta. cui veiss: ad q̃ dā lo
cū vicinū ductu attrebatur. de q̃ fuāt aliqui in
firmitate extinā. Dz aliq; fres venirēt qs vocāt
ferrāt 2 nō distabāt n̄ p duas leucas de fūtē
2 vex pietas dīna miti cor qs ad pēitētiā trāt
ut credi pt in fine illū respexit. Nā tota sacdo
te 2 dna ville 2 alios plibz gnuf se amusāb. 2 or
dme sup modū extollēs. 2 se in dignū tali hīcu
iudicās fta ofessione. 2 sacētis denote recepis
mīgnit. De hys q̃ miraclis claruerūt post
mortē q̃.

Hd lande 2 glaz ihu xpi referm q̃ fres de hispania nob de fre pelagio
hyspano sp̄ serūt. hi cū diu tp̄ nois offino et
ofessionū audiētē fideliē 2 humiliē labo
rasset tandē in regno portugalie in ductu colūbe
tota potis fribz 2 oratibz in dno requiēt. pq tpe
aliqd' cū fribus cuidā defūti fossa iuxta suū tu
mulū fiēt rpni fossore 2 fres q̃ affuerūt odor
mirabil' 2 nebula de tumulo eius egredīēs suā
suavitate respersit. Dcus ā fossor habebat filia gnu
in firmitate detenta. itaq; de leto surgere nō va
lēt. Q' domū regredīēs denouit eā fri pelagio
Quē statim surgēs accepit amphora 2 plene
curata aq̃ de fluuio asportauit. Ite cū
fres illius loci capanā facēt 2 p errore opary
in'tū de cupro deesset fri q̃dā surgēs de ordine
accepit de ira tumuli fris pelagij. 2 in fornace

pierit. 2 in tunica cupiti exciuit. 2 pfta capana supfue-
rut de cup' c' vigiti ser libre q̃s pt' illa q̃ data fue-
rat mutuo fr̃es accepant. Ordin at arbitri opa-
iri deficebat pus de capane pfide pe tma. ¶
Ite vir o'em cuidam infirmitate gnata i costi 2 stoma-
cho. vir eiq apposuit calciatoz q̃ fuat fr̃is pelagii
sup loci dolorib statiq plene curata e. Ide mirabilia
Origie viro dico. ¶ Ide ap colubam cui q̃da scutifer
vehement laborariz acuta 2 collo eiq fuisse apposita
ab aicis tra de tumulo fr̃is pelagii febris cessit
¶ Ite fr̃at q̃da eiusde ordinis cui vehemeter fe-
bribz vexaret pierit se sup tumulu fr̃is pelagii
~~rogans affluose~~ 2 febris eii dem ceps no inuasit
¶ Ite quidem cristes i militis mortalibz cui no poss
licz vellet pp cord' duricia ofiteri. uenit ad sepul
chru fr̃is pelagii rogans affluose ut sibi ofessioz
cui cord' ostioez ~~deneit qp p lacrimis~~ a dno ipe
trariz p modicui at i tanta subito ostioz deneit
qp p lacrimis 2 singulabz ut ipiq ofessor phibuit
vix potuit ofiteri. ¶ Ite ceteq quidam q̃ aliqn fr̃i
pelagio ofessq fuat audit p mortem ipiq mira
clis ipi cui multa humilitate se denouit statiq vi
sui recepit. ¶ Ite quidam p demoiari ad tuoratoz
eiq diuisis tpibz curari st 2 ad sepulchru eiq ve
nerunt 2 deo 2 sto eiq gratias referentes. ¶ Ite q̃
mirabiliq fuit due sarratene habbat febres
apud colubam vehementes 2 accepert de tra tu

multi frīs pelagij. 2 statim de dīnamia st curate.
Et ī eadē hyspania pūcie fuit fr. ar pe/gon
salui ā mīnuēr tēsi cōme hōrifice ē sepulcrō ubi
ad īuocatiōz eius mlta fuit mīracula. Dīn et
venē. eiusdē ītatis epī plurēs sēz lrās mīracla p
discretos viros 2 fidedignos examīata 2 p testes
iurata sb sigillo suo tūsmisit capto gnali. qd
fuit ē celebratū tholose. Anno dīī ay cc lviij.
Ita mīracla leprosi quīq mūdati/ dorotati noue
libēati/ cecī sūdi. muti. fistulati. gutūosi. cō
tracti 2 diūs febribz laborātes/ sanati q plim
referūt. Quīdā ex pcussiōe fīrutis due spine
ī oculis remāserūt q adeo alte ītīuerāt quillo mō
poterant extīhi. vl' etiā vidi. ī iūdīt auxilīū frīs p
gonsalui 2 statim ā be spine p se de eius oculis ī eius
gremiū cecīderūt. 2 etiā p frē sanatus ē. ¶ Item
mlier q p septē septimanas lac amisēat. vni filiū
alī ēdidēat dotes marie qd pauperula ēat. frā
oīe ad tumlū fratis pe/ cū reduxerūt īuēnit se lacte
plenā. q filiū enutriuit. ¶ Quīdā nauta ī ma
ris pīcl o strictus īuocauerit fr. em pe gonsalui
q statim apparuit eis dicēs. Assū. Et o fortās dū
duxit eos ad portū. ¶ Dxor cuīdā ī ma
ināl pua cū fluuiū qdā profundū pūsīret
timore oppressa puū filiū habēs ī brachio. cēdit
2 q ēs in sa ī profundū ß īuōto frē pe ab ipā
q cecidit/ 2 a marito q stabat ī ripa ab illo pi
culo eua sit cū puūlo suo. ¶ Quīdā iurata dix.

q qdã p q'nq mẽses febres afflig̃et 2 ess valde
iflata ita q vir poss sup baculũ ire. Appuit ei
fr̃e pe 2 dixit. Dein ad tumulũ meũ 2 curaberis.
Deũt statim q curatq ẽ. ¶ Alũ fr̃ dnicq segobicq
q m lõbardia 2 pq ihispania por fuit firm. pnt
tial' valde deuotq 2 discretq ordis 2 aiarq zela
tor p tapuq 2 sũmato cursu vite felicis pm te sego
bicq epo 2 m'tiuidie clitt 2 ppli. ad sepulcrum
ferret qdã hns brachiũ aridũ. loculũ tenguit
statimq sanatq ẽ. Qd audiẽs qdã q palitica la
cebat tunicã suã i'cãstrinũ misit. ut sup eiq tu
mulũ ponẽtur. Quo fr̃o cũ iflatã ei tuo cãde
rpi tdiuta fuisse mitt bn̄ vir p fr̃e curata surrex
magnificãs deũ. Depulue eciã tumli eiq m'ti
tarti febbz 2 varis lãguoribz st̃ libẽatu. ¶ Co
lũbme simplicitatis 2 serpẽtme prudẽtie vir ve
nẽabil' fuit colũbz quãdã por mdtspessulãi
cõsumatis diebz sicus i bono Tarro bẽ marie
foruliẽsis tp̃ũcia sepultq ẽ. Ad cuiq tumlũ duo
palitica eiecti st̃ 2 m'ti i firmi plenarie sana
ti. Et ẽ sepulchrq eiq deo 2 ppl'o vẽabile 2 de-
Hiat mauricq p̃tor feriẽs de diẽ nouũ
tu tholosano defũctq ẽ i domo fr̃m mnorq de
albia 2 hoẽste sepultq. Retulit ãt fr̃ibz mris
fr̃e pdecq vir illuriosq 2 veraxq ordis fr̃m mnorq
ppl'es q̃ l'. i firmi 2 febricitãtes sualuerũt de
i firmitate. sup sepulchrq dñi fr̃is mauricij la
cẽtes sic ipe fide pbauãt oculata. ¶ Ite fr̃

ui de ciuitate quidam pinnatus portam pinna vir religiosus
et verax et affluens visceribus pietatis. Cui apud b. de Gala
Domino obdormisse et corpus eius sepeliret. Quidam religiose
femine familiares fratris quod de eius morte multum dolebant
luminaria viderunt descendere super fossam et ex ipsis solate
plimum fratribus retulerunt. Mirum autem quod eadem religiosa
lumina audita morte vi dei et fidem de
eius sanctitate quam noverat cum patiebatur dolorem denuo.
alia die accessit ad eius sepulchrum et fauces cum
ira sepulchri fixerunt et stati a dolore denuo est
liberatus. Hec audientibus multis suis scolaribus ipse narrauit.
Frater dominus de valentia de ordine orthesium mis-
sus ad predicandum apud bancias villam vasconie et per multos
labores quos sustinuit in predicationibus et confessionibus
et regularibus disciplis ibidem in domino obdormiuit
In hospitali pauperum a pauperibus pauper ipse sepul-
tus. Ad cuius tumulum multi a diuersis infirmitatibus
sanati. Huius fratris defuncti scotulares quidam soror
hospitalis reseruans cuidam pauperi pegnio dedit
ut credo sine licentia prioris domus. Cum ipsa nocte
frater appens scotulares suos requirens. Eadem autem
nocte apparuit pegnio predicto uiuiges et qui stati
ad hospitale ~~[illegible]~~ eos de reportare. Dicens fratre.
Nos fratres domus per corrigias duas dentes et minuta
tibi fratres per bandone dederit. et multi sanati sunt.
Quidam qui diu in hospitali ~~[illegible]~~ iacuit infirmus
cum adepta sanitate recedet. subito febre arrepto

porte

e. Cū ad hospitalis redisset iterū mater petens dixit ei.
Vade ad sepulchra fratris quia nunquam ex sepulto es. si credidis
salua eris. Fuit et stati sanata est. Sacerdos etiam quidam
de ordine hospitalis qui maxillam dolore vexata venit
ad sepulchra dni fratris dmici. Cū quod illud cū deuotione de
osculata fuisset plene qualuit. Fuit frater bnardus
de rauno vite vencator. et mri in pcede feruoris. malleus
hereticorum consolator fidelium. qui ad viuente dnis multa
miracula fecit. et quia multas aias ad fidem et ad veram
caritatem adduxit. Hic apud agenum cū maxima deuotione
deceissit. Nocte vero quidam obiit quidam frater in ecclesia fratrum
ordinis tholose apparuit. veste fulgentes dicens. Eamus
ad ecclesiam bte marie. Qui sequens eum usque ad portam
ecclesie audiuit eum cū deuotione
dicente. Edent pauperes et saturabuntur usque ad
reminiscentur. Et cū ingressi fuisset vidit eum in alba
sacerdotis pclarissima ad alta sustollit. Cum gilas at
frater tuetur se mirabiliter consolatum. Et quia etiam diem
audiuit eum dna die hora missse ad cum tumulum
inlitu curati st. Cū frater walterus theutonicus
in domo basilicen obdormisset in dno. qdam frater
apud argentinam cristes. audiuit in sopmis choros
angelorum canantes. Et. Ecce odorus mira fragrantia
dicens quod quidem aliquam aiam assumpta cū secum
bz quia nam esset et cum eum quia aia fratris walteri et cū
ipse mane narrasset fratribus. stati venit nuncius de basi
lea quia mortem dni fratris nunciauit. Ite cū qdam matrona

argēte laborasse et petu rogauit dnm q̃ p mita fris
waltri sibi succurrere dignaret. Quo fro statim obdor
mui. et pepit dormiendo sicut ipa fribz enarrauit
Ite cū fris alionādi bone memorie q̃ pdicto fri
waltro successit i porata/ bta ossa leuata fuis
sent de tumlo/ Tucta e exhumasse et pmmie de
osse pertois suis/ vbi fr. cepit carnē mpme assue
mit. crux q̃dā adeo bn fta/ q̃ nō esset dubiū q̃ manu
sup̄ioris artifici fuisset fōrta. Fr. q̃dā mūcis
rōrado theutonicq q̃ carnē suā ab ānis plibz
dedicauerat castitate. primo āno sacerdocii sui
dirit fri albto aūculo suo/ q bta vgo pdixerat
a obitū suū i breui/ hi sicut pdixerat obiit. et se
pultq e i domo sām oialiū. qr fres ab ipis
expulsi erat de suo ouetu. Quedā at moia
lis/ accedēs cū deuotōe et fiducia ad eius tumlm
petit a dno p fris mita sanitate et stati cu
rata e a gēu i firmitate quā passa fuat q̃ncq
Fr. rōrado q̃dā poi rōstanien de ām.
q̃ supiq mēno fra e/ oibz amabile sep biuit
hi sepltq e m ecia fri i vriburch. Qmq
corpq bti dū fres exhumularet ut i rōderet
alibi odor suauissimq de mēbis egredies. omis
bono odore nō solū pfudit sed ad deuotoz
excitauit. Qmq ecia tāgentiū corpq odore
optimū diutiq seruauerit. Qmq ecia cuidā fris

q̃ fuit paralitica p dimidiũ ãnũ 2 digitq; tremula
i eãdẽ ad tactũ vnq; digiti dei eliq̃is dñi fris corãdi
mor i cepit p frãz 2 integrã sãitatẽ. Item sic a multis
p sõis testificatq; ẽ multa 2 magna miracla fecit pdcs
frat corãdq; adhuc viuẽs. ¶ Fuit i diuẽtu tholosão
fr bnhardq de cõsilisa maso grie vẽ obediens
2 deuotq; admodũ ptor hi i vrgellen ãtate de-
fictq; in claustro sepltq; ẽ. vbi ad eiq; tumlũ dñs
multa miracla opat puella demõiata ibi plene
mũdata ẽ. Ceci duo diuis tpibz illuãti sunt di
tres. claudi vij dtracti q̃ntor 2 alij plq; q̃ xxx a
varijs lãgnoribz ad tuoctõz ipiq; plene a
dño curati sunt sic venerabiles eiusdẽ ecie canõi-
ci 2 ffirmi q̃ ipa exptis stl bñficia pfitentur.
¶ Cũ filia cuiqdã ab assistentibz putaret mor
tua 2 eiq; oclos iã clausissent pr eiq; exclamant
cũ fletu. O bone fr bhardo i dde m filiã mea
t eiq; eã deuoueo stati puella oclos apiẽs i mur.
¶ Dbi qdã cũ q̃rtana grauit vexaret fr bhar
se deuote dmsit stati q; sanatq; ẽ. ¶ Alij q
p duos ãnos dictã febrẽ habuerat tuoctõ fris
predi auxilio stati curatq; ẽ. ¶ Duo iuuẽes
tuõto fre ysnardo qdã pore papiẽsi detur
pẽ mirabiliter adeo liberati i seqntibz se custodib
no cape eos valentibz boias suas ad eiq; tumlũ
porrexerũt. ¶ Qudã hns filiũ paliticũ bchio
2 crure 2 lingua tuõto fre ysnardo tetigit mẽ-

filij arida et statim sanata est et viculum lingue eius solu
Religiosa quedam monasterij de yosophat ppe Cum.
papia ligno percussit porcum fortissime. ita quod mor
tuus videbat. quod de levitate doleres et pumiri times
sum ysiardum invocat cum lacrimis rogans et eius merit
impetrat primo porro vitam. ab eo quod saluat homines
et iumenta. ¶ Dolor quidam ordinis humiliatorum vouit
fili ysiardo cum psalterio si eius merit a debilitate
membrorum omnium quam per annum impotens illo iacuit sana
ret. et primo te sanata. ¶ Quidam civis papiensis. cum
ruor fiat cirnosus defluentibus in oculis testimis cu
matio doloe. invocat beatum ysiardum et statim perfe
curatus e. ¶ Demoniata ad eius tumulum ducta sta
tim mundata e. Plura etiam alia ibidem remedia diuis
infirmitatibus exhibuit. et offerre non desinit omnia sal
uatoribus. ¶ Fuit in iuventu valentem de principe fi
ne/fi. iohes de schalmis corpe debil' in fir mita
sua patiens contemplacionis sublimis. corde humil' pto
deuoto. Quidam fili sibi familiari secreto narra
uit quod sompnus vidit se in quadam clarissima domo et in
gratissima societate gaudere. et audiat ubi dulcissimam
melodiam cantantium istud. Iste te quo exemplsit vitam
mundi et pueit ad celestia regna. et exoraui al
tissimum et in vita te in uno secum. per paucos ait dies
dnis fi. sed fine quant. Quidam autem frat iuuenis
in code iuuentu gnu infirmitate et incollcabili do
lore qr sedere non potat in loto vestido vexatus. cu

a medicis curari nō possit cum ad tumlim. 2 cuō
ta dīna clemēcia 2 suffragia dēi fris ofidēs
ōino libēatq ē / nr deinceps sensit illā ifirmita
tē. Hēc ipe fr sēptoru hoīz veracit narrauit. In
ducatu lugdō fuit qdā frat thambiq nōie zēlator
magnī aīaī. hj cū p annos xx ul' āplīq pdicasset cīta
mōtana sabandie qī obiuit. Tandē venēs ad
villā q dicit aqbella ī qā pīmā missā sua celebrāt
2 ī qā ml'tū fructū fecīt pdicādo sencies se gūiatū
dūxit. Pacem mīssā qrī hat villa pīmā missā
celebrauit 2 vltīmā tredome celebratū. Qua
celebrata devote fecit se vltīa iūctōē iūgi 2
vbis sīs 2 devotōē sue fidei ml'tos q affuerūt
qī ml'tū edificās / pq modicū ī dīno obdormiuit
Frūs ē ēgō ocur sq ppl'oz nō modicq ad eīq sepul'
2 qī pl'inni dūr a varīs languoribz libēati. Et
cetera canōicorz ī gular'ū ap qs sepl'tq ē ibidē.
ml'tū ē oblationū pūctibz augmētata.
Anno dīn ay cc xxi cū mgr paulq vngarus
q actu leges cāt ī iure canōico bonōie / ītrasset
ordiēz cū alīs qtuor fribz / missq ē ī vngariam
p bīm dīm cū / 2 pīmo venerūt ī cītatē iurien
ad qz pīcipū rōcurrerūt ml'titudo hōm tāq
adnouū 2 auditū spectaculū vbi ī ipa pīma
pdicatōē tres de hōīs scolaribz stī ī cepti
ad ordīē qz nōdū locū hēbāt. Egressi ēīdē
cū sierūt ī pānoniā vbi ipa nocte fri sadoch

q̃ vnq̃ cãt de q̃tuor 2 p⁹modũ p̃ or ꝑuẽtq̃ zaꝗbien
ꝯtitit vir magnic ꝓfrois/ mlitudo appuit de-
monũ alta voce magꝰ vlulatu dicẽtiũ. Deusꝑ
iur ut auferatis ius nrm/ 2 diriget̃es se ad illos
tres nouitios iuuẽes accũt. Heu ꝓ tales puu
los nos ꝯfundis. Ad dẽs fr̃ sociis suis dictis
matutis enarrauit. In predẽtes venerũt m
itate vespmien 2 in Talbã. Tade mio fr̃m
absente missi a fr̃e paulo ter auerũt fr̃es i
tria q̃ seuiniũ võtur tuq̃ habitatores sasmã.
pie 2 publica hẽtia erãt. vbi mlis tbulacoibz
pessitande cõuaescentes mo mlos ab hesi
ad veram fidẽ 2 a sasmate ad ecie vnitatẽ
conuertẽrũt. Denũ medres fr̃es deuocoib bti
dmi de paganorꝫ diuisiõe/ 2 p̃ apue romanorꝫ
q̃ illaz omio dei noticiã habuerũt. ordiaue-
rũt spꝰ sci ꝯsilio/ fr̃es vtiles mittẽ ad gẽtẽ
ia p̃dcam/ vbi tbulacoibz incredibilibz missi
affti ꝯpulsi sũt a pagais 2 nullo fr̃ai allato
redire ad ꝓpia ꝯpulsi sũt. Sed spiu sci iflã-
mate 2 zelo aiaꝝ vigẽte fr̃es ad iadcaz gẽtẽ
redierũt/ 2 ꝓ mlta viaꝝ distinia ~~puenerunt~~
puenerũt ad cos nr magnũ fluuiũ q̃ dicit
dencp/ vbi fr̃es cãpt̃ fame 2 siti 2 inditate ar
uaria ꝓscuti de afflicti/ alij q̃ ipis i captiui
tatẽ ducti sũt/ duo ab infidelibz iter empti

aliq nichilominq̃ intrepto p̃ cuois officio ostant p
mãebãt. Tandẽ placuit altissimo respicere laborẽ
z ostãcia fim̃ z dedit eis grãz ut audirent a dõis
paganis z sic primo omm̃ ducẽ vnũ noie burch cũ
aliq̃bz de fãlia sua baptizauerũt. Q̃ p q aliq̃s
ãnos i ofessione vẽ fidei p̃seuerãs obdormiũt
i dnõ p manq̃ fim̃ T capella bte vgis q̃ fres i eadẽ
cõmanẽtes ut se ibi qnq̃ colligerẽt edificauãt
honorifice ẽ sepl'cr. P q hũc heuborz ducẽno
biliorẽ cũ ad fidẽ ihũ xpi auterẽt quẽ de sacro
fonte baptismatis nõ sine magno gaudio illus
tris rex vngarie bela fr̃ scẽ elizabeth tunc
dux vltra siluanq̃ leuauit. Q̃ cũ T agoma
esset durit. Discedãt a me omnes emuli paganq̃
q̃ video ꝗ eos dẽones horribiles. remanẽt soli
z romani baptizati. q̃ etc ꝗ me stãt fres q̃s sup̃
martizatos ~~videmus~~ memorauimq̃ z exptãt me
ut secũ ducũt ad gaudia q̃ p̃dicauerũt. Et hys
dõis cũ magno gaudio exspirauit z i capella bte vgis
sup̃ memorata tradit̃ sepl'ture. P q multos aut
labores fim̃ repit deo cõpante ibi cũ quietus. z
T reperit mlt̃ eos fres ofidentes p̃dicãe. Num̃ at
eorq̃ ad fidẽ dñi nri ihũ xpi de die i diẽ ducere
bãt ipiq̃ solig ẽ opuãe. Cũ h̃ ageret̃ sic z m
dictorq̃ paganorq̃ obl̃ sione fim̃ zelãciũ aias feruor
magis ac magis augẽt̃. supuenit aut occulto dei
iudicio tartarorq̃ fim̃ nrorq̃ ipediuit. q̃ etiã mlt̃
os ad regnũ celorq̃ festinãtq̃ nre opulit. adeo
p̃ secuto. que nõ solũ dcam p̃dicationẽ

ut ꝛr fr̃es m̃ri ordis alij gladio alij sagittis alij lā
ceis mrfrī alij ignibz cōsumati ad r̃egnū celoꝝ ꝓuo
lauit. Cuī iterum missa ē p̃dicatio dīoꝝ paganoꝝ
doneq; ipi cumani p̃ p̃dicaz tartaroꝝ p̃ sencioz
de diuis gēte bulgaric̃ z sruic ac aliorꝝ vicinoꝝ
r̃egnioꝝ p̃tibz tanibz eāt dispersi r̃egnū vngarie
ad dīnī r̃egē p̃ maiorū pte ꝓuertit z fr̃es eoꝝ
salutis emulatores ut sui p̃dicatorē r̃ fr̃es de cōi
ꝓsilio p̃ mūratibz dīo r̃egi z r̃egīa qui st̃ zelatores
fidei qz sme ipoꝝ aduersō ēt eis stare nō potāt
ad p̃dicandū eis dē ordiauerit. Qnūq; hodie
ñ eis dē die noctuq; t offi p̃dicationib p̃manē.
r̃apuerit ex eis mltas aiās z de die t die cū dei
aduto p̃ fr̃m sollicitudinē z laborē ad fidei
vnitatē ꝓuertit baptizandi. Ite t bozna z
dalmacia q ap̃ eos ecīa fr̃es ad hēticos. vbi
sctēs fr̃es t multaz aiaz mltitudinēz p hēticorū
erroꝝ seductas ꝓuertit cū archiepus colonien
sis sedis tūc legatus cruce p̃dicata cōtra hēti
cos pluries cōtra eos p̃ durissī z modicū vel parū
p̃fuit. tandē fr̃ibz tā ap̃ negotiū p̃ aiaz a sūmo
pōtifice p ~~plus~~ plures lr̃as ē ꝓmissū q p̃dicī
z disputacī cōtra hēticos t sistētes bte memorie
r̃egi colonīano eas astāte mirabili p̃ferentū
z aliq fr̃es ab hētico st̃ omisi. z alij mltos hēticoꝝ
r̃edētes ad fidē ꝓuertūt. Et mltī ex eis dē q
ꝓuertī nolebāt. p mūstriales dī r̃egis coloniam
ignibz ēditi st̃. z ecīa destructē t q̄bz spme
rūtupat̄ sclauorū missi sūt ecīa

2 vgulta nata etiam fuerunt reparata vbi etiam duos
uetos habuimus postea qs hyetici obsederunt de ma
dato etiam domini pape missi fratres de provincia mra in romam
ad predicandum sarracenis transierunt provincias scz durachium.
arabam tam hunam pobam in quibus diuise habitant
nationes 2 sti in maria pte sub dominio sarracen
orum multum qd in eis fecerunt fratrum animarum predo 2 dep
sione eorum audiendo. Multos qd errores qd ibi vige
bant eliminarunt. Recipiunt autem 2 audiunt tam a clicis
qm a laicis 2 obtemperant eis 2 in guerre principium
qs mt se habere reperunt impedimentum maius qm fecerunt pz
vbi dei. Nouimus etiam qm in finita miracula per gratiam
dei 2 beati dominici in plibus diuersis mundi fecit sti in un
garia. adeo etiam qm nunum credat qz etiam nouit
Anno domini m.cc. Xix. cum ppls ceisset ad ecclam fratrum
minorum de porrochia in vigilia nativitatis beati
dominici 2 pq celebracionem missae debito pet. mre
cum deuotionis ppls accedet ad illiquas mris qdam
mlier ruthenica in manu dexta recepit sanitatem
videntibus omibus tam religiosis qm secularibus qui ibi in
terfuerunt. Item cuidam mlieris infans defuncto
positus sb altari beati pet mris te a deo liberatus
cum etiam ego fiat petrus tunc por eius de diuentus
dedi in adiutorium. Item dam obtractis pedibus
accedens ad altare beati pet mris recep sanitatem.
Magistri ordinis fratrum predicatorum 2 ceteri commorantes
mt cum magnis salutem qm illum magistri sup nos
vices gerit cum pmum discipli a primoris officio
tunc recepit. Item dam obsessus plibus annis p
mita beati dominici 2 pet mris te

reuĕtes. p tm̃ grĕ q̃ eis p spe successit suo magro
cũ gaudio retuleruṇt. Ogrim̃ visũ ē 2 eos q̃ de
mãdato ordis ĩ ma pũcia p eius dēbti dmi
ubi ministeio ĩ gēte tumanorꝫ laborant. ea q̃
ĩ nos gesuṇt vĕ pr̃ntati lis pũtibz ĩtu
mae. Notũt g̃ pr̃ reuerĕde q̃ ab ipo tpe q̃
nos cristĕtibz ĩ vngaria aliq̃ pũcipes mĕora
torꝫ tumanorꝫ fuãt baptizati successiue ãms
singlis cooperante nob̃ dei gra plã multa no
biliũ 2 seniorꝫ vtriusq̃ sexꝫ de ipa gēte bapti
zati grãz suscipiĕtes tã ĩ ciuitatibus q̃ ĩ ãdrage
simalibz q̃ alis ĕam ritꝫ obseruãtiis fidē
catholicã p vibz mutãtur. 2 q̃ ĩ hyr oia bnfi
cio 2 cura ordis nri peuenĕt cũ digns grãz
actõibz rĕcognoscũt vcꝫ q̃ tartarorꝫ ĕdulitas
nõ multꝫ ipis tumãis q̃ ceteis ou gĕtalibz
ymo eis eo ĕiuꝫ q̃ ĕtã victuꝫ immet ĩ pi
culũ rogãtes 2 nos cũ ipis supplicãtes q̃ vni
visitatē ipoꝫ utpote nouellã ordis ĩ fide plã
tacõz q̃ dns p suã clemĕtiã p tegat 2 oser
uat omi firm ordinibz ĩ capl̃o gnali pr̃na sol
licitudĕ cõuĕdetis. ¶ Ad gro ordis fr̃ lit̃z
de pĕna forti salutē fr̃ns q̃ fit p ministria fr̃m
ĩ hyspania 2 ĩ affrica sumati ap̃hendituṛ
ĩ sequtibz. Dnio iter milites ĕanos cõmorãtes
ibidē q̃z nõ ē modica multitudo q̃ esuriũt ubũ
dei. Ordõ mĕ aramos q̃ st̃ xpiani p sarracenorꝫ

scriu nr intelligūt in lingua arabica. 2 desideio magō
desideant fideles ut instruant 2 confirment ab ipis.
Tercio i apostatis q̄ p̄ dilegēcia firmi inuocant ad fide
2 mlti xpiam ad apostatandū pati sine p̄ mma
paupta sine p̄ sarracenorū seductiōz p̄ solli
citudinē firmi remanent 2 cōseruant in fide. Nūto
qr tā sarracenī q̄ cētā mlti iam seducti ab eis
q credebāt omīs ianos ēe idolatras p̄ ydolis
q̄s i cētia venerant st p̄ dei grāz 2 p doctrīā fīm
ab arore hymni inuocati. Ūnto fidēs ē ēt ianos
captiuos q instruūt 2 confirmant a fidēbz 2 fidēt
cētā liberant 2 ōino. Certo 2 vltimo fidēs ē inter
sarracenos ap q̄s 2 marie ap potēnoēs 2 nobilio
res ex cētā ap xpm mirānio maliū sine regē
tumcy tātā cōtulit eis deo grāz 2 fauorē vlt q̄
ad pīs expediat scribē q iamma videt 2 pta q̄si
certmabilē fīm cū tū messores nō desit. 2 cētā ia
mlti ex eis marie ap mirtīā. tā cōcilio q̄ m
manifesto st. conuersi ad fide. Ūz dei gīm rex
gracie. viris deo amabilibz prībz fidelis mgro
ordīs p̄dicōz fīm 2 diffinitoribz capli cōuīdē gnal
Salutē 2 sincē dilcōis. affīm. Quā p̄clara fuit
vtq ar vtuosa fuit sēt iocordaciōis iohis boz
nēn epi tūc ap nos degētis demū mgri ordīs
vri adh dū i memoriā a nob 2 ab omibz regm
historibz reuocat dulcor ē i aure 2 i corde de
uocōis ardor 2 ōtiōis q̄ncēs adiuuit q̄ pri
mus sup afflictos pia gestās viscera h solū

antiabat q de suo epnatq pecunio r̃ pauperib;
poteat erogare. Et ne vbosa ñ ly fiat ĩmorato
biur ipio eat miserabilib; miseri z p ĩfirmatib;
ĩfirmari p̃ros q vbiu q melliflno effiu dabt
ĩ audiores doq spr sti illustratq dono ta gro
siu r̃ddideat ap omis vt ve sibi operet laus
miis deq scribit. Nue pfideat deq gra ut ab
oib; amabat z ne lume latet ĩ tenebris. Si mi
ra ipiq p miacl'or ontaior pplo patefta suffra
gii sfferiz posteriib; z corde credentib; mansue
to nob aliqq notiu e qz mortuu suscitauit
claudis gressu z visu restituit no videntib;.
Nob q q ĩ ipiq p ptla z sta ordinatione omnib;
eta p nob pollicit spe hntes medela spabam
lagroubz hoiu vtiq ĩ qda gnu morbo q fre
qter affita solut sumq ppiuq morbo ipo atte
tati signo ñ doloubz obiecto suffragia eiusde
iploramq ad q vehemenia dolorus z miseria
corpee odiriois opulit ĩploranditu. illico qsi
sensibli graz sententes iuoti dolor cessit qeta
z morbz samtati. Inuigilate g pres ĩuerentissim
q vita z miracla eiusde pdesse possit
vt in publicu z sta mr ecia tati filij gla ĩtrcme
tu r̃capiat spuale z pplus r̃ang proficiu p
eiusde deuotioz augeat ad salute. Datu
ap anie curia ĩ dnica qua tatat z letare.

Reuerend' i xpo frib; z dnis mgro ordis frm
ptor; z diffinitorib; capli gnal' ¶ dei gnia regia
vngarie ~~ego~~ ancilla xpi caritatis vnctim cu debita
reuerencia z deuoco litz diuisa signa z pdigia q
mita fris johis epi bosnen mgri ordis felicis me
rie mtis lyoies pauper enarrant seriatim explicare
nequamq tui qd'da mirabilia qd' de nouo nob
mita ipiq fam e mtis retera tib silencio nolumq pteri
re sz cu mtis karissimi dmi mi ¶ regis vngarie ex
pte vna z hm filium mum regis stephanum ex alta
p suggestiones i fideliu suor vehemes discordia
orta fuisse ita ut ps vtq collo sibi exercitu fane
ad fane pugnare qda die debuisset z nos sicut
mi ex vtq pte maxo tmore tristo vehemen
dolore affligi i cepisset z suffragia eidem fris
johis i nocte assemq eadem nocte apparuit nob idem fri
johes cu qda fre bte memorie gherardo pore
eiusdem ordis z cu nos posite i trata anxietate
vt filium nrm pmoiatum nob redderet rogauimq
tunc fr johis apposito signo crucis mi dix. Ecce filium orm
vob restituimq. Tunc nos de sopno eiugilantes sedim
nraz simplicitate dno ihu xpo z bte vgi gtes reu
limq ut dicebat. ¶ Mane at fto recepimq nuntiu
z lras dni regis nri vngarie i quibz continebat q
filiq suus rex stephanus se i oibz sibi edidisset
z sua i oibz fecisse voluntate. ¶ Nos igit ipiq mita
sussia z auxilium nob impesiu vtq deuocioi p pnis
diuq i tmadu vn sntate vraz rqrimq qtinq mia

dā q̄ vos p ipm fīa scrip̄ vob ī vūgliis scribatis.
Fuit quēdā ī ouētu metēn deo deuoto ī orōe
assiduus dīi q̄dā nocte p̄ matutinās recolēt xpm
passū visū ē oculis mētalibz q̄ videt xpm crucifixū
pūnē q̄si recētē de cruce depositū. Et p̄stnēs se p̄
ad pedes dēi vtrisq̄ manū vlnēa deuotissime
recolēs passionis bnficia diutissīe orauit. p̄ mō
vēo ad vlnū latēis accedēs os suū ad illud fora
mē applicauit sicē puer sugēs matrīa vbēa fa
cē ouscuit ī sic ibidē aliq̄n tūlū obdormuit. et e
mgilās ūcēt os suū sāguinolētū ī fauces suas
plēas sāguīe ī pte coagulato. Ī nr̄ regno cas
castelle ī ouētu palēcē si fuit quēdā fr̄ atr̄ m
ordīe ferrādus didacus noīe ī p̄dicatōe feruēs
ī ofessiōibz audiēdis ītento aīarū zelator ī orōe assiduus
hīī dno pp ī nocte. tīo lrā p̄cedēt ī ofessiōibz mīt
tū ōīra emanassē arrebat ī timore mmio tor
q̄bat ī ī orōe pnide ī assidue desidabat. Cū
q̄dā nocte ī orōe p̄sistēt fatigatus mmū ob
dormuit. Ī tonitrua tribilia ī choruscationes
magīs vidit ita q̄ ~~videt~~ timet pp tī totus mūdi
machīnā dissoluēdā. Ī tāq̄ de morte nō du
bitās solū p suo spū dnm deprcabat. Ī sic orāte
p̄dīē cessauit p̄clū tēpestatis. Ī ho q̄ eleuās
cap̄ vidit q̄ ēcūtū malignorū spūū p aera vēie
bat q̄ ingēti armorū sonitu sup eās vibrātes
hastas vsq̄ ouentē ab occidētis p̄tibz īsinuebāt
tendētes passim q̄si plūū omissūri. Dtāū ouīs

Nō de vlnere ipi

ad oriente vidit q̃ q̃i filiq dei ab oriente cũ anglor
armator i equis loricatis copiosa multitudie o sub
pdcm eratu veniebat p̃ aera. In pri at eratu ver
illa pulchria appebat mt a verillũ scē crucis
porrebat. In q̃ scripta erat titulq. Jhesus nazarenq
rex iudeor. Cuiq crucis tanta erat splendor q totq
mundi spacia illustrar. Filiq at q̃i dei relicto eratu
ad pdcm firem descendit. Fr at i tra rorant de
tanta dei dignatione mirat. Dns at tenuit eũ dicens
Ne timeas ad me accede 2 cũ maior verecundia ac
cessit ad eũ. Cui dns rursq. Dic fribz q deo ser
uat diligenter 2 no ostendat cũ dicis. Si sustineat oia
patienter. Nam i breui o solom habebit. Dixit enim q̃ prior
2 o fessionem i pediebat negotiam ia defuncti. Cui
fr. Dne e visio vel illusio. Cui dns. Nam e qd vi
disti. Ad que fr. Dne recipiesne p mortem. Cui
dns. Dp mecum eris a die q̃ migrabis ex hoc mundo. Po
lis at oia fr euigilans iam obdormiuit. Cui bta virgo
appiens dicens. Domine meruisti. q filiq meq ihs veniet
ad te. Et i magno fuit gaudio dorm ad maritimum
fuit pulsatum. Finem e at visio i festo sci albini p
die martis 2 p papam tpr erepta fuit i iuentu
tem o times q supdcta mortem ira eet inuocata.
Hac at visior pdcs fr doctori 2 alis fribz re
uelauit. Cui appm q̃ret morte dixit ei doctor vtq
eat visio quam narrauit. Qui ridit. Ita e sicut diri

De pitia thcutonie fr hermanq 2 fr Wobin
ulricq domq vrib gen i indte q diat ad spmas

et in una quadragesima per multitudinem quibus eat audiuerit
confessiones et annunciauit et per laborauerunt in horo
salubri officio quod abbo incepert gunt infirmari non per
debilitate potuit ad domum diuti. sed miserate domino
reperunt iterum aualescere. In vigilia autem pasche vir va
lens loquitur filiis dicit filii vlricus. Ecce filii vlricus hieremy
cras vnam predicte de quia reconcillarem non speraus se
aliud posse remedio per debilitate. Illi dicit filii vlricus
Domum habet predictes horte. Cum filii ly debili voce
dicit. Deus dominus bonum potestis et ea date. In eadem vigilia
filii vlricus misit seruum quidam in villam vicinam ad quidam
militem pro ea quidam et cum seruum reduxit et venerit in valle
uum aqua quidam molda. audiuit predictes surgentes cum
sonitu alacy et accurrentes ad locum vnde surrexerat vi
nam vnam predicte adly ibi iacentem inuenit et extendens
manum accepit ea et posuit in gremium nesciens quod predix
esset et venientes ad fratres quomodo seiat eum dixit. Ego cepi
pulchram auem. Et cum predicet de gimo viderunt fratres
predicte. Et dixit filii ly. Filii vlricus nondum vobis
quod dominus bonum posset nobis predicte puidere. Et referti
de ea in festo die pasche. benedixerunt deum
Hedoratus filii vlricus de domo sua vubigen por
tigunt mendit infirmitate. Cum appuit beata vgo
et manum ponens loco vbi gunt patiebat mite
gauit dolore et dixit beata vgo. Tu adly patieris
gunta annum obitum tuum. et per nullum alium patieris. In
morte sua et gunt punebat quod per immetate do
lous occi prupert ea de capite. Annum idem fiat

vlricq moreret vidit frat nicolaus q̃ cadē ī fur maia
decūbebat speciosissimās virgines mlitas cū stātes
lētē filiis vlrici. Et cū fr vlricq miraret pulchitudiē
eaq dixit eis ammirās. In nōie dñi quā pulchi estis
vos domicelle bone. 2 vni estis. Et vna earū dixit.
Nos sumq dcē tria āgloz. ¶ De iniectu tolerāo
cū duo fratres missi ad p̄dicōz fuissent dno cooperante
ac sermōez ofirmāte nonnulli p̄dōzes salutari pt̄
bacōe cōmoti dya ī resipiscētes laqis ad pmē p̄
sidiū oficiebāt peccata sua humilē ofitētes. Inter quos
quidā clicq dei miseracōe opūctq devote ad alter
fratrem accedēs eos ad p̄sidiū cuitauit. 2 osilū acce
pere petyt. Contigit āt ut eiq ofessio tū ppter alioz
ad ofessionē veniencū fratrēq cūa tū p ipiq occupa
cōes usq ī diē tertū differret. Nocte cū dcūs
clicq obdormiuz ecce subito humāna gnis ī mtq cōde
tribli astitit 2 ayt. Oppditor nūc vis effugere
manq meas. cū vis ofitei. Nō ofitebeis nec cū
des q̃ecte suffocabo te. 2 tenēs gutt eiq suffocāc
eū tonabat. dicēs ppditor nō mori ar cōfessq
2 sic diu verabat eū p magnā pte noctis q
usq ī clamauit ut soror eiq q ī alia domo
cubabat a clamoe ipiq exercitata cucrēt ad eū.
eūdēs exercitās ad qd tā tribli clamarz requirēs.
Cū eū ille ī tritq q passq fuāt ī tulisset. illa ayt.
Ergo mi fr. ofessloz nullāteng differatis. Cō
gr manc ad dñm fratrēz cōcitq vēit. visionē ei p
ordiēz retulit ofessq gr gnāli. 2 pte satisfactoīs

mutū

stan̄ ꝓplenit mittēs p se cōn̄ sarracenos cruce signatū
ꝓdoneū bellatorem. ¶ Fuit ī iuuentute metēp fr̄ q̄dā
q̄ mil'tū sepm̄ abnegauerat 2 q̄ tōli· ꝓtēp seuat 2 m
lingua gallica 2 theutonica ferueni pbat 2 maxīe
ī villul' 2 mt̄ pauperib⁹ ūsabat. Ad silua p domib⁹
ꝓstruendis letant ibat 2 negocia cōia fideliter
faciebat ita ut possit dicī cū aplo plq oib⁹ laborauit
ī choro ita erectq stabat sme apodiacōe aliq̄
ita ut nr sedes nr assēs tāgē videt. Hī amore
bte vgis tōli· effluebat 2 laudes eiq deuotissime
soluebat 2 ī oi sermōe de ea pbat 2 ī fine sermōis
de ea aliqd mirabile ꝓplo narrabat ad faciēdū
bonū os ut dicebat ī vulgari suo. Cū ār ap̄ tul
lii veiss cōtigit eū grauit ī firmari 2 cū q̄dā sar
dos hostiq q̄ vice epi 2 ī q̄ pēsis frēs recipiebat
cū vellz ī domo sua recipe nolunt sz ad hospita
le pauprū hiūli· deliāunt. Et cū sup hr aliq mi
rarēt aliq ī digniarent dixit. valde iuciēs est
frēz pauprē mt̄ pauperes iūsari vnē 2 mori. Frēs
ār de hospitali eū deuote suscepit 2 hoēstim
lōū ei ꝓuecit. In illa ār ī firmitate aliqn̄ tulit ꝓpis
tāta tristitia hīuit ut ēdit in memoria 2 ī cordacōe
suoz pēcōz q̄ gemitq ī enarrabiles 2 alta suspia
2 ploratq anxios emittebat. Cū ār sic p̄seuera
ret 2 mori aꝓpiāret ī media nocte frēz q̄ cū
eo eat vigilāte sbito tāta letitia cordi eiq ī fundi
os eiq iubilo mirio ī plet 2 plausq manū attolli
q videbat lagūculā cord' velle sz nō valet dis
rūpe. Et sb pssa voce bte vgis q̄ sibi aꝓpinquabat

Et ridebat. Dñi veniatis dñia mea. Et no set
pluies hꝰ dicebat. Ite dicebat. Quare no viderem
vos libenter dñia? Ite dicebat. Dñia ego sum capellanus
vr ego pauper pitor vr 2 fr eapt ire habat sub pssa voce
Et pnunciatum Terriallum cepit clara 2 multum alta
voce cantare. Tu theodophilum de spatum apostata
reduxisti 2 reuocasti ad gratiam. Istud dulcit cantando
aliqui ceperunt mtum qꝰ fr q cum eo erat q hꝰ nunq
alias audierat vl legerat ab eo didicit. Qꝰ her
alta voce cepit cantare. Congaudet angelorum choru
gloriose virgini. Fr vero q cum eo erat times ne aliq
audientes eum sic alta voce cantantem impingi bij edifi
carent dixit ei. Fr e ne bonum qꝰ facitis sic audiri? vos
Qui rndit. Nunc fr no credatis qꝰ p vpocrim her
facta. Vpocrita malq tristis et bonq et tristis ab
horabil e deo. Tal no sum ego sed a laude virginis
glose me ostinare no valeo. In state vo hora mortis
cum assi ia obmutescet fr dicebat coram eo matu
tinas solq. Et cum fr diceret illum vltimum vsum omnis
spir laudet dnm erigens aliqꝰ tulum cap. 2 manq
elevatas fr ut potuit silentium tenuit 2 assumens
i ore illa clausula omnis spir laudet dnm migit
Fr at vlnq domq fr sacerdos libenter ad rpm
oras no tynus gratias pndi vna die rapte e m
tum affectum ad deum qꝰ i nullo loco potuit qescere
sed amore langues defecit viribus 2 macie defectq
cepit pallere 2 debilitatq i tum qꝰ fres timerent
eum. Qui cum recedentibus remansit solus sub pore coram

ifumo q̃ clausis oculis iacuit nõ mouẽs se / 2 frũs
ẽ fulgido ī facie valde. Dñ p̃or võ ītuẽs ī eum
mirabat 2 claritatẽ vltq eius. Qd aliq̃ tulũ ãt tpis
cepit ī firmũs aperire oculos 2 respicere. Cui sp̃or.
Ego volo oibz modũ ut m̃ dicatis. Qd vidistis.
Et fr̃ qui bonũ obiẽ nõ audebat retinere qd̃ ei om
si fuit. Et dixit. Dñe mecum apta fuit 2 ducta ī
locũ amenissimũ. Et cũ stare ãmiratus loci ame
nitatẽ 2 etiã qd solq ibi facere. Qdãr bẽs paulq
2 bẽs dimiq portas cruce ī manu sua. Et bẽs
paulq dixit. Tu stas ly solq. Cui rndi. Ita dñe.
Qd dixit m̃. Qem seqre nos. Et secutq sũ eos.
Et vidi ciitatẽ cuiq muruq 2 tres erãt de lapidi
bz pciosis 2 fulgẽtissis 2 hẽbãt portas xij. de
margaritis pciosis. 2 vidi alias q̃rũdã quos
nou dñi viuẽt duci in illã ciitatẽ p illas
portas. Et dixi bẽo paulo. Quẽ illa fulgẽ
tissia ciitas q̃ video. Qd rndit m̃. Ipa ẽ celestis
ierusalem. Cui ego. O dñe. licz m̃ etiã ītrare
ī eã. Qd rndit. Non nõ ītrabis sed cũ p̃mũ sig
datũ fuit ad etiã tũc ītrabis ī eã. Et rogauit
fr̃ vlrq sp̃or̃ q̃ nullũ vbũ delectaret
mẽ fres dñi videt / quẽ erãtũ res hẽret. Ita
nestro rogauit vlrq ī firmariũ. q̃ separet
2 mũdãret ī firmariã / q̃ vetuti esset magni
hospites. Qdma dñi fres q̃ p̃ se expediẽt
de p̃uatis missis p̃mo venerũt postea alij vidẽ

fratres quae praecedenti die Tonraant. et contigit casu quod
fratres qui tunc domi erant veientes commistaret fratres ipsum
et ipse extendens primo manum dexteram tangens manum fratris
dixit. Credite date locum hospes veniet dominus nostri ihs xpc
postea extendens manum dexteram dicens. Credite date
locum hospita veniet domina nostra beata virgo. Deinde iterum exten-
dens manum dextam iussit tendere fratres ut daret locum qui
veniet iohes baptista petrus et paulus Et alios plures
nominans. Et iterum extendens aliam manum iussit dari locum
dicens. Ecce agnes veniet katherina veniet agatha.
lucia cecilia illa et illa veniet et cum alteraret extentionem
manum et variaret. omnia nomina sanctorum veientium et fratrum
commistantibus eum aliquibus cum magna devocione aliquibus pstan-
tibus tunica pro devocione dantur et signum ad tunicam et brissa
alia illa mittitur ad certum ducatum pranibus hijs quod
devenerat ad obitum eius

Nota bene. xvi

Anno domini millesimo ccc nono beatus dominicus natione
hyspanus sancta dei plenus vita sinceritate religione
conspicuus cum ornatissimo episcopo tolosano veniens ipsa die
hospitem suum hereticum dixit ubi cum dicto episcopo pere-
dictum de marchia dace per biennium preteriti vacabat
predictum dominum episcopum in hyspaniam per decem annos m
nar. bonetus pisicia primasius confundens hereticos et
confirmans catholicos verbis et exemplis annuntians
dominum ihsum xpum. Anno domini millesimo ccxiiio
a domino papa honorio successore domini innocentii
tertii ordo predicatorum confirmatus est et de tholosa in hys-

147

pamā fr̄ānā z lōbardiā a bēto dōmīco mittunt
z p̄q p̄ totū orbē dispersi st̄ fr̄es p̄ oīa bēdictus
deq; qui p̄ talē modū voluit visitare plebē suā. ¶
¶ Anno dōī ay° cc° xv m°. datē fr̄ibz p̄ toribz
domq; sc̄i iacobi pisiq; a mgr̄o iohānē decano
sc̄i quirīci z vniūsitate pisiensi. In missq; ē fr̄
petrq; cellam lemouicas q̄ fuit p̄mq; ouentq;
fr̄ānē p̄q; pisiq; ꝗ pro lugduno a p̄uīcialibz cō
mutatq;. In septēbz aūt remis z aurelianis fr̄es
¶ Anno dōī ay° cc° xix° de roma missi mittunt.
st̄ fr̄es bononiam a bēto dōmīco q̄b ipe postmodū
sēq;ūt. ¶ Misit m̄ pisiq; fr̄em regnaldū iam
aū a r̄gīā reli ī ūrtū. ¶ Q̄ pisiq; veiens rpm
ihm z hūc crucifixū p̄bat / vbo p̄ z exemplo. q̄
paulo p̄q; ī xpo obdormiēs ī ecīa sēt marie de
campis sepl'tq; ē qr fr̄es ius sepl'ture nōdū hē
bāt. ¶ Q̄ vir bēūs fr̄em iordanē co tpe p̄sius
recepat. q̄ fuit p̄q; bēūm dōmīcū ordīs hūq; mgr̄
recepit fr̄em heīricū q̄ fuit gl̄ōsissimq; z p̄mq;
coloīe p̄or. ¶ Anno dōī ay° cc° xx° p̄mū
capīm gīale bononīe celebrabat a bēto dōmīco z ī se
q̄ti capl'o ordīatū ē ne possessiōes vl' iōdīto fr̄es
iūs tenerēt ꝗ z hūs q̄ habuerūt īnūciauerūt oīno.
¶ Anno dōī ay° cc° xxi° fr̄ iordānis p̄dīcūs q̄ iōdīū ānū
iordīe ꝛpleuāt fit p̄or p̄uīcial' ī lōbardia. ¶ eodē
āno bēūs dōmīcq; obiit. ¶ p̄q; obitū vo bēū dōmīci fr̄
q̄dā bīhardq; bononīēs domōiacq; fr̄es mlt̄ū vexaū.

Huius ꝗ̃ius veracio fuit una de causis q̃bz primo
frēs saluce regia p̃ oppletorum de cātari instituerūt
ap̃. bonoiaz 2 inde p̃ totū mūdū diffusa est.
¶ Anno dn̄i a° cc° xxii° frat̄ iordanus theutonicus
vere ysrlita electus ē p̃ sigm̄ in mgrm̄. q̃ q̃ qtq 2 q̃ibus
fuit ī libro q̃ vita ffrm̄ dicit̄ est descriptū.
Anno dn̄i a° cc° xxiii° translatū ē corp̃ bēi dn̄ici a
venerabilibz viris archi epo ranem̄ 2 q̃tuor epi
2 plo q̃ xxx fr̄ibz alijs q̃ ad caplm̄ ꝗuenerāt
gnāle p̃ūte p̃tāte bonomēn cū nobilibz suis
Videbat̄ enim hoc q̃ bēi viri sarcophagū ac
clamare. Nā cleri 2 ꝓpli ad ipm̄ deuocōe cre
cente. monumentū eleuabat̄ a tra q̃si v̄tute in
terior ertio pelleret̄. In ipa āt aperiōe sepl'chi
tāta odoris suauitate repleti st̄ omēs ac si celestis cella
aromatū patuisset 2 multi ꝗ̃ pūcti 2 pluēs a diūsis ifirmi
tatibz suīt sanati. Eodē āno cū reseptibz miraclis a
dno ꝓ̃ gregō nono q̃ eū optime nouāt 2 deuote se
peliāt bēūs p̃i scōz cōfessoz cathalanō ē assīpta.
¶ Anno dn̄i a° cc° xxxvi° ydibz februarij mgr iorda
nus q̃ ī tra scāz iuerat ad visitādū loca scā et
frēs obyt 2 ī ecia frm̄ ī actar'on ē sepl'ta vbi
multis multa bēficia p̃stat. ¶ Anno dn̄i a° cc°
xxxviii° electus ē ī mgrm̄ ordis bonoie fr̄ raymūdus
de pēna forti cathalanus natione barchionensis
q̃ fuit ī decretis bonoie doctor 2 dn̄i ꝓ̃ capellanus
2 pniarius. Nō mādate dno ggo ꝓ̃ nono cō
pilauit decretales. Dūnia eiā de rasibz sue de pī

148

pitule fecit. Hic cū p biēnū rexisset ordinem
p minia debilitate corpis ad sua magna ista
cā i capto gnali bonoie absolutus e ab officio
Anno dni a° m° xl electus e i mgrm (mgr atrib.
ordis fr iohes theutonicus qnda epr bozuen
qui remouite 2 se pontificali ex cpione defendete
lra dni pape gregorii stati deducta i medio copiose
q dicebat q hoc ipo q eū ab ordie epali ab
soluat ad ota ordis 2 laboribz 2 officiis suppoe
bat. hi cū pisis ab inclusis electoribz ut moris est
eligere orās qdā religiosū fratē 2 aliqntulū dor
mies videbat q idē fr i aurū igneo sup plaustro
ferebat 2 angelās socio suo dixit. Tal' erit
mgr. Huius tpe fr hugo de scō theodoro mgr
viennen primus mgr theologie pisis. p quo p
multa fr ordie promotus e i cardinalē pbrm titulo
sce sabine q multa bona fecit ordi 2 toti ec
clie. Hic etiā postillas valde utiles sup totā
bibliā fecit. Item fr guillus de palato eiusdē
ordis vir devotus 2 veracissimas de vitis
2 virtutibz 2 sermones de dnicis 2 festis patrum
compilauit. Huius etiā tpibz fr petrus veronen
por ammanus vir virtutibz 2 gra plenus ab hereticis
martirizat a dno pape i nocte nuius. Item eisdē
tpibz dū dnus i nocte nuius pdtus de lugduno
recedere volens 2 urbe romana reducere dicit
cardinalibz ut se ad recessū parent. Dnus guillus

quidā mutuū cū epc cū ā sabmēy ecie cardiālib
qui soci fuit bti dmi vir sūs 2 mrī ihū xpm
fernorib. Indit. Pē ad vite huius ingressū oportz
me parare. qr hac nocte apparuit mihi dūs odo por
tuēsis epc cardiālis q sepl'tus est i domo fratrū ptoz
dicit. Nō oportz te fr solliciū esse de isto re
cessu/qr mecū remanebit lugdūi. Dicēs post
paucos dies ꝯpletū est. Nā dcūs dūs sabmēy
obiit 2 nūc dūm cardiālē odonē sepl'tū est in
ecia frūm ptoz iuxta crucē sinistrā ay xl predēte
cū ꝯsecrat ecia ipa a dno innocēcio supdcto 2
ipe dūs sabmēy cū codē pp pitēr circuiret ve
nēs ad crucē illā dicebat ut videt ptrius
fratrōz. Cōsecrat hoc sepl'chr quousq ab as
sistente cappellano monitū h' tēplū addebat.
¶ Il tpe ātē mēdue mgri iordānis usq ad ānū
dm ay cr lux fuerūt de ordīe ptoz mgri lucē
nati a cancellario pisiensi 2 actu ordīare legētes
i sacā pagina pisis fratribz 2 scolaribz frēs. Iio
lādus cremonēsis. Hugo viēsis/postmōm cardīa
lis. Johānes de scō egidio anglicus/guerricus
de scō quintino. Gaufredus de blenello burgūdus
Alb'tus theutonicus. Laurētius bruto/stephanus
alusiodrēsis/guill'us de stāphis. Johēs
pungēs asinū pisiensis/bonus hō bruto
helias pūcial'/florētinus gallicus/Thomas de aquino

apulo. Hugo meten. Bartholomeus thuronen. petrus
tarantasien. Hi omes in domo sci iacobi ordis pdicatorum
pisis dies duo legerunt et disputauerunt in scol' priuatis
scolaribus et religiosis et multis cmiis plaris deo et
hoibus grosi et multum frcm in dei cmia facientes.
Anno dni m°cc°lxx°v° electus est in magrum ordis ap
buda hungarie fr. hubertus de villa q dicit romanis
procesi vicen q pisis magr. in artibus et in ordine lugdu
m legit et por fuit et por provincial' pruscie. ac pus fra
tre vir vtq in multis cptis et diuersis infirmitatibus
ac laboribus pluribus exercitus. Huius prius electoris q da
soror ordis ap ar gemina theutonie ubi dnus
magr. jo. obiit et q estat in visu noctis h° mo pnuntiat.
Videbat enim ea q magr. jo. stans in scapulari ad
porta sororum dicebat ego ita iuuenis sum in regione
longinqua et hinc aplius no recedar. Nolo autem opus
~~[illegible]~~ contristari sorores de meo recessu. quia
por provincial' fratre pus me fiet magr. q multa fa
cet bona. Eodem die magr. iohes bono fine q eu
et in seqnti capto dicti por fratre vnammiter est
in magrum electus. In pdcto autem capto budensi per ma
nus frm q diuisioni cumanorum instituunt baptizati
sunt cum vxore sua et cum filio suo marmus dux cuma
norum cum filia bone in dolus stephanus primogenitus
regis vngarie ita conuertus in regem et ordini nro
valde deuotus in vxorem accepit. Dum autem magrum

hūbti istāna dnō alexādro pp iuy. fauēte. 2 ra
missimo fratrū rege ludouico iuuāte dissentio
q̄ inter magros 2 fres p̄ fiēses orta fuāt ad hōre
~~dei~~ dei 2 ordīs ē sopita. Ite lra q̄dā q̄ a dno
Innocēto pp iuy. data fuāt cōn ordinē ipo infra
paucos dies defūcto a dno alexādro pp i pn.
sui irgumīb reuocat. Cū ipe dūs magr ad bta
vgnie ordīs mi patrā denotasse o fugisset
ipa ~~et~~ expediuit velocit. q̄ hominib ā si ipossi
bile videbat. Eodē tpe frat johēs de colūpna
por p̄uincial tuscie fit archiepc messanensis
cui frat nicolaq de iuuenacio vir religiosq
2 lrātq 2 grōsissimq ptor i poratu successit.
Sed cto magrās ad xpm frem thoma de
lacentino predicatorē egregiū i poratu ha
buit successorem. Scripū 4 finitū per
manus fris albti. Anno dni a° ccc° 62° feria q̄rta
p9 iuuocauit [illegible]

Incipit revelacões guidonis. q̃ fre stl p̃ morte eius
stl̃ ano dn̄i millesimo trecentesimo xxiiij.

Augustinus in libro de fide ad petrum dicit:
Miraculum est quidquid arduum vel insolutum
sup̃ facultatem hom̄is ad incrementum ad
fidei roboracõnem fit: et huiusmodi miraculum
ad memoriam ac ad edificacõnem mirum sep̃tuce
est miserendum. Nam sicut paulus. quecũq; sep̃
ta sunt ad mirum doctrinam sep̃ta: ac p̃ patienciam
et consolacõnem sep̃tuce: spem habeamus. Hoc
igitur considerans omnium gratiarum dñs meus: volens fidem suam
ad maiorem laudem future ecclesiastice mat̃ xp̃ianos
firmius roborare: sua inestimabili disposicõne
tale mirabile dignatus fuit ostendere.
Anno sue incarnacõnis ab̃ ccc.o xxxiij.o xvi.o
die mensis decembris. in civitate alesti que ia
baiona vocat̃: q̃ distat a curia romana p̃
triginta leucas. obiit quida civis nomine guido
de corvio: et p̃ octo dies sp̃ius eius post sepul
turam corpis in voce audiebat vxori sue. Unde
illa fuit mirans p̃ hiria: adeo q̃ ipsa inde fuit
quesita vicinis et amicis suis: qui audiri
huiusmodi voce. consilium fecerunt sup̃ hiis casibus.
Et die sci iohannis evangeliste infra natale
dñi p̃gentes ad domum fratrum p̃dicatorum cum vi
dua revelantes casum p̃oris et conveniunt: petie
runt consilium quid sup̃ hoc foret faciendum.
Pore quem dicte domus nomine iohes gobi. cum
magro theologie et lectore philie eiusdem domus
qui fuerunt alias sapienciores. petiit ~~maiorem~~
maiorem civitatis. ut assignaret fidedignos.
qui secum p̃gere possent ad domum guidonis.

mup defuncti: ppt maiorem securitatem et le-
gitimam testificationem de consequentibus fro-
et susceptis ducentis hominibus bene armatis. et
de pecunis suis bene affessis: dictus por accepto
corpore xpi in pyride quam in claculo aureo pectori suo
subtus scapulae pendente omni reuerentia qua
potuit deferens: cum predictis pdictis militibus
gradiebatur ad domum guidonis. Et ad maiorem
securitatem et mali euitationem. totum hospicium
diligenter scrutari fecit tum supe et extra domos
p infra: et ne quid ibi latere possit. Et in
singulis locis dicti hospicii disposuit trinos
et trinos in nomine sancte trinitatis sil' stare: stilis
quosdam in fenestris. quosdam in hospicijs. quos-
dam infra domos: et quosdam supe tegulas in
summitate domorum. et in alijs locis ad expectan-
dum euentum rei. Facta hi dispositione. pior
aspergebat aquam benedictam in omnibus locis hospicij:
et quesiuit a vidua vbi vox plus audiebatur.
Que dixit: quod cum locum vbi vir suus obiit.
Et erat ibi quoddam stabellum supe quod por
et socij sui sedebant dicentes p mortuis pla-
cebo. et dixerunt nouem lectionibus usque ad laudes:
et loco laudum septem psalmos cum letania.
Postmodum cum in media nocte audiert quedam
sonum ac si eet scopa deducta pauimentum: p
tul tum visibile apparuit. Et vidua tunc ibi
astans cepit mirabiliter terreri: et clamauit
Eere eere. por et alij audientes illum sonum: ali-
qualiter pterriti tacuerunt. Tunc quidam petri

de burgundia ĩformauit mulierẽ: ut quid
hoc eet: hoc mõ interroguet. In nõie ihu xpi
crucifixi quis es? Statim queda vox tenuis
z ĩfirma. quasi ĩ medio cauue' rẽdebat. Ego
sũ. Tũc illa iterũ ĩformacõnẽ p oris. festine
dixit. Adiuro te p bũdcũ nomẽ ihu xpi. ĩ
cuius custodia pono aiam meã et corp9 meũ.
ut ĩ aliquo me nõ ledas? et dicas si tu es spõs
guidoris mai mei: an alius spõs. Rẽdit spõs.
Nõ dubites: nõ possũ tibi nocere. Ego uo sũ
spõs guidoris. quõdã mai mei. Tũc por cũ
socis suis oĩ timore pposito: adiuerũt se
huic voci quatenus potuerũt. Ad quã quidẽ
vocẽ. omnes ~~tacuerũt~~ cucurrerũt. Oĩbus uero
ibi astantibus. por cõiurauit spõm dicendo.
Adiuro te creatura dei p pcem et filiũ z spõm scũm.
p uitutẽ ĩcarnacõis. passõis. resurrectionis
ihu xpi. z p ~~ordines~~ omnes ordines celor. si e
possibile fuit loq. ut loquais nobis: z non
recedas ab hoc loco. quousq; uocauit et sine
fallacia. rẽsũ dedeis. z indicauis oia q a te
pete' uolumus. Tũc vox illa alcius loqbat
q̃ ꝓius dicens. O tu por interroga festinauit
quod vis: z tibi rẽdebo p possibilitate mea.
cũ licentia dei et diuis mei. Tũc ĩposito omnibus
silencio: por ille ꝓposuit ~~eis~~ eidẽ voci hanc
interrogacõnẽ. Adiuro te p filiũ ĩcarnatũ?
ut dicas michi quis tu sis: an spõs bonus an
malus. Rẽdit illa vox dicens. Ego p bonus
spõs sũ ego: quia dei creatura ego sũ. omnis
aut creatura dei ĩquatũ creatura dei est: bona

est: vidit enim ds cuncta q̃ fecerat & erant valde
bona: sed omis spiritus est dei creatura: ergo omnis
spir in quantum est dei creatura bonus est & non malus
Cui ergo sum spir grundonus tuique mortui: bo-
nus spiritus ego sum et non malus. quantum ad meam
natura: sed quantum ad meam penam malam quam patior
malus spiritus mihi sum. Cui por. Tu hac tonte teipsum
reddis malum spiritum esse: qd sic pbo. Omis pena est
bona q̃ iuste affligit aliquem p peccato suo: quia
bonum & iustum est ut peccatum punitur: sed tu
dicis q tu modo sustines penam p peccato: ergo
illa pena bona est in se. qr tibi a deo iuste in-
flicta est. Falsum est ergo qd tu dicis te esse spiritum
malum: qr malam penam sustines. Respondit spiritus.
Omis pena est bona in quantum a dei iudicio pro-
dit: sed mala est respectu illius cui infligitur: quia
pena nulli infligitur sine merito peccati sui: et
ista pena quam modo patior. est mala mihi saltem
quatenus mihi infligitur p malo meo pg peccato:
& secdm hoc qd mala pena heo. ego possum
dici malus spiritus: quousque p talem penam sum
purgatus a malo quod commisi in vita mea.
Sed por q̃sivit: cuius spiritus erat. Respondit
spiritus. Ego sum spir & aia grundonis mihi defuncti.
Cui por. Ob hoc mihi videtur q tu es spiritus in gratia
tibimet et corpi grundonis: quia in hoc & p hoc q
tu loquutus es nobis in hoc loco existens. facis scan-
dalum veri mihi apud homines: qr ia supponunt
q tu grundo fuisti malus homo in vita tua: cuius
contrarium huius ville estimabant esse verum: quia
nulla mala opinio fuit de te dum vixisti.

Rūdit spūs. Non sū ingratus spūs. nec mulieri
nec alterī. Nā posito q̄ tu dares aliqui tuūcā
tuā: et p amore tuo p̄ tertu tuūce sic date vellet
mori p te si nōn fuit: nōne dicēt ille ingratus
tibi? Rūdit pōr. Primo tlis videt mulieri ingratus.
Tuūc vox. Ecce dū fui cū corpe gaudōis. nihil
aliud recepi nisi tuūcā mortalitatis sue: et
mō corpus gaudōis iacet in terra sepultū: non
sentiens laborē aut dolorē aliquē: ego at spūs
eius hic cruciōr p pōnis corpis: cū tū delicta tua p
placuerūt tibi: quia carnalia desideria mulieris
adūsus animam. Ne igit corpus gaudōis cū spū
suo in die iudicij igne infinali cremaret: ego
quasi gratus hic cruciōr p malis corpis: cū tū
nihil malefecī. Inquātū spōsa anīa eius fui: ergo
nō potis mihi dicē sibi ingratū spūm. Nec valet
illud qd tu pōr dicis. sz facio scandalū oriri
de mala opinione gaudōis: ingratū vob sic
loquor. quia scandalū ē dānū ut fānū in vitū
petrū alicuī tendēs ad malū finē. Nā scptū
est: ve hōi p quē scandalū venit: sed ego spōs
gaudōis nō sibi vituperū facio. in ūbis nec in
factis. quia p timōrē sū adeo ut hec vobis lo-
quar: et ostendā vobis nectitatē meā. Aliqui
commōrancū in purgatorio: sed in hoc plus honōis
facio gaudōni q̄ vituperij: qā tota ista ciuitas
huc cōfluit p gaudōne pluīes orōnes fūden-
do ad deū. ut ipse deus misericordiē eū liberet
a malo pene: sicut et tu pōr iā cū frib tuis
deū rogasti p me: ergo p ista dicta mea vo-
bis satis apparet: q̄ nullū facio scandalū mihi
nec vxori. nec corpi gaudōnis. Tercio pōr

q̃ſiuit. Qui ꝛ̃o p̃t q̃ us ē̃ mala post mortē ſua:
et quo ī mita ſua fuāt ofessa. ⁊ accepat ecclie
ſacramēta: Rñdit ſp̃ns. Aliquis mortuus p̃t ē̃
mala duplicat: eternalit ſicut ſūt dampnati:
temporalit. ut ī purgatorio p̃ūnti. q̃ mali ſt
usq̃ ad ētū tp̃r. Vnde q̃ ego ofessa fui ⁊ pcepi
ecclie ſacramēta. nō ē̃ possū eternalit mala: ſed
tpalit ſū malo quātū ad mala pena: quousq̃
ſatisfecerō de p̃cis meis ofess. Ma nō ſufficit
alicui cōfiteri et pcipe ecclie ſacramēta: ñ ex
ac p̃nāam ī ope. Ord' etiā diminuit de p̃na
ī hoc ſtlo: ſupplebit ī purgatorio. Quarto
p̃ oē q̃ ſuit. vtr ſciuit aliquē ē̃ ſaluatū ul'
dāpnatū: donec fuāt ī tli pena. Rñdit ſp̃r.
Hoc nō hēo vobis dicē. Ma oīs ſp̃ns christē
ī purgatorio ē dispositiue bonus: quia disponit
ad ſitum bonū et etnū: ideo oīs huiusmodi ſp̃r
debz ē̃ verax. Sed nulla tlis ſp̃r potit veracit
dicē hoīb̃ de dāpnatione aut ſaluatione aliq̃:
nisi fuit ī vtroq̃ loco. videlicz ī celo aut ī ſnio.
ad videndū q̃ ⁊ quot fuerīt ſaluati a dāpnati.
Ego aut ſū ſp̃r grundoīs hic positus ad purgā
dū de malis meis: ⁊ nūq̃ fui ī loco dāpnatorū.
q̃ nō ſū dāpnatus. nec ero: ſilit nō possū ad
huc accedē ad celū. quia ē locus ſaluatorū: ⁊ ido
nō possū veracit tibi dicē. qui ⁊ quot ſt ſal
uati ul' dampnati. Hoc cū tpetu ſic rñdebat
ſp̃ns. Modo videt tū q̃ tu es ſp̃s fallax: quia
ſac ſcptura testat: q̃ pphete ī veteri lege nūtate
dixerīt de ī carnatione xpi: ⁊ tū xpm ī carnatū

nisi videret ⁊ hac nota. Similiter vero dixerunt de resurrectione mortuorum: quia nondum preperunt. Ergo argumento multo fortiori. tu qui es erutus modo a corpe. ⁊ es spir purus: melius potes dicere de dampnatis et saluatis quam phete qui puri homines fuerant. qui de incarnacione phetabant. Respondit spiritus. Quod phete predixerunt de incarnacione xpi. et resurrectione mortuorum. hoc habuerunt solum per reuelacionem dei et bonorum angelorum qui eos inspirabant. ⁊ per spm scm eis infusum ad fidem declarandam: ut per hoc conuiterent plus ad dei cultura. Ergo autem in pena purgatorii positus sum usque ad etum tpis: dum fuero in illi pena deficiet mihi reuelacio angelorum et infusio spis sci: quia alios angelos non video quam illos qui habent me regere in hac pena: ⁊ spm scm in me non possum habere quousque fuero purgatus. Sum pax. Adhuc in tibis tuis te probo fallacem. Tu dicis quod spiritus non potest nobis aliquid dicere de dampnatis et saluatis? cum oppositum legitur in scriptura: quod demones aliqui dicunt hominibus ueritate de dampnatis et saluatis. Respondit spiritus. Demones non potuerunt aliquid loqui de sectis celestibus nisi permissione. ut per reuelacionem angeli superioris: nec anime existentes in purgatorio scirent nec posset dicere de huiusmodi mysteriis ex propria potestate. Unde dum ego fuero in hac pena: reuelacionem angelorum non habeo. nec habere potero. Nec penam dampnatorum debeo videre: quia si sic. pena

in fin stae posset cū pena purgatorij. qd falsū
est. Nā pena purgatorij habz bonā spem gīe
et glie: pena in fin nulla hz spem uiusqz: q
in fino nulla ē redēptio. Vnde ꝓ hec oīa dcā
mea satis appaet: q nō ē sile argumentū
de ꝓphetis z demoībq ¶ Quīto por qsiuit.
Vbi es tu? Rndit spc. Hic sū in purgatorio
meo. Cui por. Ergo sequit q hic ē purga
torū aīarū: quia qua rōne tu es hic purgandus.
eadē rōne alie aīe hic poterūt purgari?
et ille locus vbi aīe purgant uocat purga
torū: g ꝓ qsequēs sequit q hic ē locus pur
gatorij aīarū. Rndit spūs. Qui est purgatorū:
cōe et pticlare. Cui por. Nulla aīa sil z sel
in eodē tpe. ul in eadē hora in duobus diuīs locis.
primi pt. Rndit spc. Ego de die in cōi pur
gatorio cū alijs aīabus primo: et de nocte in
hoc pticulari purgatorio. ¶ Sexto por qsiuit.
Vbi eet cōe purgatorium. Rndit spc. In centro
tre. Cui por. Quō pt purgatorū locus spūal
et ītra locus corpal ē in eodē loco? Rndit spc.
Sicut aīa ē in toto corpe: ita ē locus spūalis
vnius loco corpali. ¶ Septīo por qsiuit. quae
fiūt hic primus. Rndit spc. Qua hi amisi
aliqd pcūn: p quo nō satisfeci in uita ¶ Octo
por qsiuit. Quid plus gīuat homīes in moriendo?
Rndit spc. Concsus demonū. q sil tūc adunāt
et ggregant ad eiciendū hominē ext fidē.
z spā memoriā. p stridorē dentiū z horribilē
aspectū: q tūc obiciūt homīb actus suos malos.

nō in ānis

Nono pōr qsiuit: Quid plg ofortat ho-
minē ī morte: Rndit spc. Meritū passio-
nis xpi: bficiū uigis mate. et mitessio
sōr. Cui pōr Indica hoc nob quae hec plg
ofortant hominē ī morte. Rndit spc. Libenter
et mūc ausculta. Si qs moriat ī mortali
pcto absq; ofōne cordis ⁊ ofessiōe oris: tūc
passio xpi ī morte eig recitabit a suo bono
angelo ad ocludendū illū hoīem ee ī gratiū
deo: et hoc q̄ noluit dsi potuit ofitei de
pctis suis. sed cōtēpsit et despexit sacmenta
ecclie: q̄ sacmēta p uirtutē passiōis xpi mūdant
pctores a culpa. et reducūt eos ad statū
gle et gre. Et hīs dictis: arripient eū de-
mones. dicentes ei. O ī grate hō ergā deū.
veni nobiscū ad ī fīnē: vbi omnes ī gtī deo
hēditant. Si qs distredat ofessq. luz nō sa-
tisfecit p pctis ofess: tūc angeli boni cō-
fortant eū cont cōcursū demonū. dicentes
demōibq. Nulla pte habetis ī hoc hominē:
q̄ meritū passiōis xpi est stutū et medū
sibi mit ⁊ vos. Tūc spc malignū dicent. Hic
hō sic et sic p oīa membra corpis suu pctā-
uit: ⁊ sic ⁊ sic p mang suas pctauit: et sic
⁊ sic p omnes potencias aīe suae pctauit: ergo
aliquid iuris habemus ī hoc hoīe. Ad hec
rndent boi angeli. Dez ē q̄ istis modis
pctauit: sed de oībq hīs ē ofessq. ul' saltē
conitq: ppt qd meritū passionis xpi erit
sibi ~~meritū~~ medū mit eū ⁊ vos. Mang eū

eū

xpi pforate. p isto hoie mediante mo mit
eis et manus vras. Oculi xpi silit sint medui
mit eis et oculos vros: ita etia q amplius no
videbitis ad videndu eis. Membra xpi p eo passa
abluit pcia sua: q p corpis sui membra pcauit.
Et totu corpus xpi p eo expansu i cruce. erit
sibi scutu contra fallacias vras: quibus fecistis
eis sic et sic pcare. Silit aia xpi qua dedit
p isto hoie. mo purgat aiam eius ab omnibus
pcis q ipe fecit: ita q i isto hoie no remanet
pena etna. sed pena purgatorii tusitoia Et
sic meritis passionis xpi iuuant homines i morte
sua. Beneficiu iugum maie silit iuuat hom
mo. Si enim aliquis moriat debite q fessus:
scutu adest iugo maia alloques demones hoc
mo. Ego aut sum dna mtr xpi. regina celi dna
mundi: ip patre i fin. Inquantu mtr xpi sum dicta:
rogabo filiu ut aia saluat p meritu passionis
humanitatis sue qua suscepit de mtre sua. In
quantu sum regina celi uocata: p filiu meu
huic aie prudebo locu i celo. Inquantu sum dna
mundi uocata cu uolunitate filij mei uolo. q
orones. elemosine. et oia bnficia q fiunt in
vniuso mundo ab omibus fidelibus viuis sit huic
aie i remedu et remissione pcorum suorum. In
quantu i patre i fin sum dicta: ex pte filij mei ihu
xpi uobis demonibus ipeo. ut hanc aiam am
plius no vexetis. sed ea dimittatis. Et hoc
dicto assumit scu dei. et maxime illi quos ho

colebat dñ virit: rogantes p mia et dicentes.
Dñe qui descendisti de celo pcores saluos
face. p amore vgnis maie matris tue:
miserere aie huiq fris uri ac sororis mre Orbq
pactis: aia huiqmoi deducit ad angelu suu
bomi ad purgatoriu. Et stati angelq suus
malq. et alij mali angeli ab ea recedut:
quasi qfusi dolentes de eiq saluacone. Et hoc
mo meritu passionis xpi. et bficiu bte vgis
maie cu intercessione sore iuuat homines i
morte sua. ¶ Decio por qsunt. utq homo
i morte sua potit vide et ihm xpm: et
bam maiam: et cetos sos. angelos dei sub
ppia forma: Rndit spos q no: nisi fuit tu
stis ho. q no eet purgandq i purgatorio.
Sin por. michi videt q no fuit oia vera que
dixisti. Innuisti p ilba tua q omnes isti sancti
assunt hoi i morte sua ad eu qfortandu: qd
minime fiet. nisi eos videt. Rndit spc. Sancti
assunt i morte hominis et marie sci illi quos
ille ia supstes colebat: sed tu ppt ho mortes
no debet eos vide sub forma eorum. Qia si sic
cu no sit alia beitudo q vide xpm i ppia psona
sue essencie: tunc sequet q ho morientis. stati
i morte sua foret btus: qd falsu e ¶ Vnde decio
por qsunt. si spc scirent facta hominis et amore
suo pq eruti fuerit a corpe. Rndit spus.
Sic. Sin por. Tu ergo scis michi dice de quo
hodie celebrauu missa mea: Rndit spc. Tu

pœ hodie celebrasti ī missa de spū scō. Cui
pœ. Modo video q tu es spr fallax: q nō cele
brasti hodie missa de spū scō: vīno missa de
requie dixi. p aīabō omīū fidelīū defūctōr. Īnde
spr. O pœ bū scio q missa tua fuit de reqē:
z tū nō mentiōr q dixi q celebrasti hodie de
spū scō. Nā cū ~~aliqs~~ aliqd grat ab aliqo: illud
quod ppinquius īsidet cordi. citius pfert ab
ore: nā ex habūdancia cordis os loquit. Sed
nūc omnes missas celebratas vl celebrandas
ppinquius adiacent mente mee missa de
spū scō. et missa de scā trinitate: z tles misse
mee mutat modo plus q alie. Et dicā t causā
inde. Dū vixerā īī hoc exilio. sepe totū visū.
sensū meos et corpale potenciā meā expen
di īī diūsis pcis: cū debuisse totū fortitudi
nē meā expendisse īī obsequio dīno. deo
pēi exhibendo fortitudinē meā. Nā pat est
potens: et ab eo dīriuat omis potencia tū
et alys stōīī mensūā donacōis sue data.
Et ita petrus p fortitudinē et potēciā meā
q deū prēm: cui attribuit omnis potēcia. Dilit
petrus p sensū meū q deū filiū: cui attribuit
omis sapiencia. Nā sapiam meā a deo nū ēditā.
īpendi cta hū mundi fallacias z vanitates.
Dilit petrus qt spū sctū: cui attribuit omis
gra z benignitas. Nā bona mālia ut pulch
tudinē eloquēciā affabilitatē hū vite admisi
z donau cta pna carnis. mūdi z dyaboli De
q bū tū luz qfessū sum. licet tote trinitati nō

satisfeci in culpa mea: ideo meo saluatore meis disposuit ut retulit mihi angelus meus. quod missae de eternitate celebrate pro me: plus alius missis dum me viuae. Et quia septies petitum a benignitate spiritus sancti. volendo plus habuisse de bono mundano quam benignitas spiritus sancti voluit impetrare: ideo meo ad satisfaciendum spiritum sanctum. propter ~~petitum~~ petita mea in hac parte plus valebunt michi missae celebrate pro me de spiritu sancto. Sed quia tu pro in missa tua hodie pro principale oratione sumpsisti oratione de spiritu sancto. et quidem tu plus valuit quam alie orationes: quas dixisti in missa tua: ideo hac magis gaudebam quam de residuo illius missae. quod tu sumsisti ad subsidium et remedium omnium animarum in purgatorio. Sed illa mensio de spiritu sancto fuit tu special: sicut residuum fuit communis alius animabus: ergo non mentiebar qui dixi. quod celebrasti hodie de spiritu sancto. Quodcumque pro quissuit. Quot hominibus seu animabus unus sacerdos potest celebrare: ita quod omnes eum participet de effectu missae. Rundit spiritus. ordo unus sacerdos sit et semel pro celebrare pro omnibus viuis et defunctis fidelibus. et quilibet eorum habet integram missam. Nam iste sacramentum corporis xpi extendit se ad omnes. Nam sicut xpi qui est deus et homo semel leuatus in cruce se totum optulit deo patri pro salute totius generis humani: sic in missa cum quam sacerdotis offert et xpi totus in sacro altaris pro salute omnium fidelium. Non adeo bonum potest sacerdos celebrare pro oribus sil' sicut pro duobus: et multis. Nam hic est dicta inter bonum temporale et bonum spirituale. Bonum enim temporale quanto plus pertinet pluribus: tanto minus est ipse. Nam si diuidas bonum pomum in plures partes.

de missa nota

quanto magis diuidas id in plures partes. tanto magis
diminuit se. Sed reuera bonum spirituale quanto magis
pertit: tanto magis in se augmentat: ut si do-
ceas plures oratione diuina. ipsa oratio nichil in se di-
minuit. sed tanto maior est eius efficacia: quanto a
pluribus discit. Dic de missa cuiusque sacerdotis.
nam esses missae tanto maior est in se quanto ad
plures homines viuos seu mortuos se extendit.
Ciu por. Ratio est ergo quare scriptura dicit quod anime a
mortuorum pnis liberari per missas orationes et eleemosi-
nas specialis. in dilectione dei et proximi factas: et
tu tu dicis quod missae celebrate pro omnibus plus ualent.
Respondit sapiens Dico quod aliquis sacerdos missam celebrans
duo facere debet. primo debet dirigere mente sua ad
deum pro illo illa uel illis pro aliquibus specialiter tenetur: de
inde pro omnibus deuotione debet habere. primo non
missae dicuntur speciales: quia specialiter iuuant mortuos ex-
istentes in pena purgatorii. Et isto modo quidam
sum liberatus a pena purgatorii per quinque annos:
cuiusque quod debuisse de minimo instituto per patris.
Habeo etiam quemdam pauperem religiosum. quem
sustentauit in scolis bonorum per quinque annos: et
ipse pro me deuote orat deum. Cum omnibus orationibus meis
sum adiutus quod non ero in pena usque ad pascha.
Et si volueris probare ueritatem: uenias ad istum locum
ad pascha: et si me non inuenies scias me in
celo esse. Ordo et idem pro eis aliquibus de familia
ipsius ita fuisse inuenit: ut sapiens dixerat. Tertio
decimo pro interrogauit: si sciet utrum ds esset in celo
in quo erunt omnes sci. Respondit sapiens. Prius dixi
quod adhuc non fui in celo: et ideo nescio aliquid ad

unde dicē q̄ qd ē tū revelatū Tantū durit tuchi
angelq tuēq. Esto Thac pena usq̄ ad pascha: ⁊ tūc
videbis regē celor ī dyam de ademiate suo cū
angelis ⁊ sānis eiq̄ Et ego rēndi qū hoc p̄o tuchi
fuotuit. A. a. a. longū tp̄c ē hoc: sed būdictus ds
q̄ fecit tū tuisediam cū iustitia. ¶ Quarto
denq̄ p̄ oq̄ssuit: quid plq̄ posset iuuai ī pur
gatorio homines. Rūdit sp̄c. Speālēs missē cele
brate p̄ ill': ī qbq̄ missis tuaiorē devotionē hq
buērt ī uita sua. Cū p̄ oq̄. Ad qd desiuit tūc id
officū de reqē? qd speālit assignatū ē p̄ mor
tuis? Rūdit sp̄c. Illud officū tuarie cōuenit:
cū quis voluit celebrae p̄ oībq̄ fidelibq̄ defūctis
Et tuisa ē quae quia id officū de requie
fuit ordinatū p̄ illātis ⁊ laycis: q̄ nō cōuū
alias missas ēē ꝓpias p̄ defūctis. ¶ Quūto de
cimo p̄ oq̄ssuit. Ex quo dicis q̄ missē speālēs
plq̄ iuuant aīas ī purgatorio? q̄ suffragia
plq̄ iuuant aīas? Rūdit sp̄c psalteria psalmi:
et tarie penitēciales cū letania d̄ iu p̄ oq̄.
Hoc tū vide? ī quemens. Qa rp̄c q̄ posuit
pat nr: aue maia. et ēdo ī se. Rūdit sp̄c.
Qūtū ad stitate q̄ponēciū sūt meliores ⁊
ualidiores ordōnes dicende ī ecclia rp̄i: excepta
missa q̄ ōīnes ordōnes excellit. Sed tū septē
psalmi cū letania qūtū ad ītencionē ordinātū
sūt ordōnes devotissime aīabq̄ ī purgatorio. Qa
sti pres sanxerūt septē psalmos dicendos in
remedū septē mortalū p̄ccōr. Ita q̄ q̄ superbia
dicit? primq̄ psalmq̄. dīe mei furōē? q̄ ds an
gelū luciferū primodo p̄ superbia dejecit ī in
fernū: et destruerit eū ī furore suo Et sic de alīs

psalmus. ¶ Sextodecimo por qsiuit. Cui
vtilitatis ē p aīa. placebo cū dīge. Vndit spc.
O por officiū illud ē magn mysteri. Nā quīq
psalmi cū quīq antiphanis placebo reficiūt
aīam qo ad decē preceptor ꝯplementū. Nouem
psalmi dīge disponūt aīam i purgatorio ad
aliquē gradū noue ordinū ālorū. Et noue
antiphane cū ebrius vsiciul reficiūt aīam quo
ad significandū duodecī articulos fidei: quos
ēdidit p doctrīa ecclie. Noue lēcōes ꝯfortant
aīam qo ad noue status i purgatorio. Nā qlibz
aīa ibidē existēs. aut tenet statū pauptatis.
aut statū pīcatis. aut ~~uuuuu~~ iuuētutis. aut
senectutis. ā iūgūtatis. aut cōiugati ā vi
duitatis: ā clericor. ā laycor. Nā qo gdu et
quo statu qs hī pcauit: i eodē gdu et statu
ibidē punīt. Quīq psalmi de laudibz mor
tuor ꝯfortāt aīas q ad quīq sensz: qbz tredi
antibz deo fuerūt: et dyabolo pcauerūt. Quīq
ecīā psalmi de laudibz recānt aīas i purga
torio quo ad quīq potēcias suas: quas ds de
dit aīabz hoīm. Deus at cōlibz hoīs aīe
cāuit ēs potēcias qbz ipe deo assimilat:
z alias duas quibz ipe assimilat alys cātu
ris a deo cātis. Ꝑ potencia memoratiua
aīa assilat dō pri: ꝑ potēcia intellectiua deo
filio: ꝑ potencia volūtatiua deo spūi sō: ꝑ
potencia vegetatiua aīa assilat arboribz:
potēcia pgressiua vl sensitiua assilat aīalibz.
Psalmi nāq magnificat et bīdictz dicti pro
mortuis ꝯfortant aīas i purgatorio quo ad

dinitate ⁊ hiānitate: ſq̃bꝫ p ſalmus aīe cū pur
gate fuerit debent magnificare ⁊ bēdicere dñm
ihm xpm ī celo ſine. Que antiphane q̃ dicit ſine
cū iſtis duobꝫ pſalmis ſignt ſocietate ãgelor
⁊ ſocietate ſcōr: quā habebūt aīe purgate pꝫ
ſua purgacōnē. Que collēte q̃ dicit ī placebo
⁊ dīge ſignificat grāt actiones: quas rōdet dō
aīe erute ⁊ liberate a purgatorio. ¶ Et hys dīs.
ſpc cepit ī gemiſte flebili uoce dicēs. Por nr
roga festinat qd vis: qr tpt festinat: q̃ ſile
tie optet ppt penā tuā aggrauante. Cū por
possimꝫ nos ī aliqo t subuenire. ad pene tue
alleuiacōnē. Rōdit ſpc. Etiā: ſi velitis bō de
uocōe dicere p me quīques quīq̃ ave maria.
Quo ſtatī facto: ſpc dixit. Regratior deo ⁊ no
bis mō reforillata ſū ut melꝫ loquar no
biſcū. ¶ Decimoſeptiō por q̃ſiuit. Quīqd de
mones prīt vide corpꝫ xpi ī altari? Rōdit ſpc
q̃ ſic: et luculenciꝫ q̃ hoīes. Et illud adorāt
velint nolint. ¶ Decīmo octāo por q̃ſiuit. Quīqd
demones prīt ī pedire q̃ ſecōnē corpis xpi
ī miſſa? Rōdit ſpc q̃ nō: ni ī aliquibꝫ ſac
dotibꝫ q̃ ī deuote ⁊ ī digne accedūt ad altare.
⁊ ī illis qui ī aliquo pcto mortali celebrāt.
In ilibꝫ ſacdotibꝫ aliqui aīcedente vl ſubſe
quēte hz dyabolꝫ pstāte ī pediendi q̃ ſacōnem
corpis xpi: ⁊ hoc raro. Deriptanē ni angeli
boni adesset ī miſſis. mali angeli interent
ī pedire ſacdotes ne debito mō q̃ ſecrent: eis
mittendo vanitates ⁊ vanas cogitacōnes. Cū
por. Est ne aliqd remedū cōtē hoc malū?

Ait dt ihs q̃ ſt credeb̃ pruitas ꝓpe ꝯſtic et denuo
ai i orõe. Cum prior. Est ne aliq̃ oro cõpetes
ad malu id tollendu ne ſacdotes ſt distrti ſit
i missa eo hm mori tepta de hostb atq̃ ait dit ihs
Dic ſi ſacdos mundo corde et denuo mente. dicat
am missa. illa oroz. qua bts ambrosius ꝓpe tle mam
edidt ne tuc teptaet a dyalo i missa sua. Nec
quid oro ſt tirpt. Quinc ſacdos et cetera
Octauo nono prior qſit dicens Vidisti ne corpus
dni p̃ q̃ decessisti Ait dt ihs q̃ ſt. et modo
video illud et adoro coram ~~pedibus~~ pte tuo in
qd pyride pendete. Ex q̃ risione multu admira
bat ta fres q̃ alij hc audiebt. qr illu scriuit pore
corpus d detulisse alio q̃ sed quia illo die
suipsit i missa sua. Tuc prior abstraxit pyride
de sinu suo tenes ea patet i manibz suis dices
si credis q̃ hc sit corpus d et omis ihs id adoret
et eu vtuti no possit resistere tuc i vtute hm corpis
d precipio tibi ut sequaris me usq̃ ad porta ex
teriore hm domus. Ait dt ihs libenter sequr dmi meu
ihn dpm quc i manibz tuis tenes Tuc prior
lento gressu cepit ire vsq̃ dicta porta. precedentibz
eum duobz fratribz cu aliis plribz hoibz. Ipe at
prior a tergo respiciebat mirabil cu sequi videbat.
Et quedam mirabile sonu tanq̃ sonitu scope mu
dantis pauimentu retro se audiebat. Et cu pueni
ad lectu vxoris. i sistra pte illius tamere
vbi illa fuit. Statim cepit stridere dentibz suis et
clamat qm fluosa. ad qua os circumtuit. Nec
dicto effecta e qm exaimis. Et por hc adiciebat

stati ridit ad pdem scabellu Illa at p modicu
ictuallu oib silctib clamat dicens Dne ihu d
q ridisti me adiuua me i ita fatiga. Qd audi
dies prior. interogat spm o vtute passionis d
gre vnor fuit tta vexata. Rind sps. Ipa scit
causa tristie si vis scire causa interoga ipam
Ad qua prior. O bona dna indica m causa
h tstie Quic mchil rind. Cui prior ad spm
Adiuro te spm p potecia. p vtute mearu filij
dei p lac bte vir. p mita omn scorum spiuu
ut dicas mn gre illa st pati. Rind sps Ego q ~~[illegible]~~
oi modo vis scire. dico q p qda enormi peco
qd sil comissmus i ho loco de q ambo sumus gfessi
sum q p ho peco illa no satisfecit ex negligetia dei
modo exorsit pena m ab ea Cui prior Rogo
te ut dicas mn ho pecm ut alij possint p me p
muniri ne omittat ho vel ad pecm Rind Spes
Dis n vult ut qdat ad pecm qd p gfessionem
delet. Cum ei mn gfessi i q gfesse dis oblitus
e id pecm q ad cipa. tz no quo ad pena. Ideo
dis m et sibi mo infligit pena qpt id pecm ut id
ex to deleat ta ad peas q ad reatu Et qd
deletu e a notitia dei no e rona se ut deducat
ad meis notia homis. Qd Ptea conceu et ignotu
pecm no e ignotis et ignoris inotescere. ne qd abst
ho dicto utez omittat. Qz pdica homib q m
teg peiteat et pniam a gfesse iuncta adipleat
Sla ad pnuiciend agis de pecto dei pnmist me loq
tem. Vicesio prior assui dicit gre no versta
ad vios religiosos et idicasti eis poti de statu
tuo q vxori tue. cu religiose psone sit psta
tiores sp q sclares i diuio obseqq Rind spiu
Dis dilexi vxore mea q omis religiosos de

mundo et ro prius accessi ad ea. Ra qn addicty
fuerā pene o ogaui dmn nd posse ire ac vocī
de periculo pcauedo. et anuc m de ut ea gtbaire
nec pdet. et ne ita i pgatorio puniar sic eo mo
punitus sit. Vicesiop por qsit. Quo tu potes
loq cū no hes os neq lingua q stf istrutā loqdi
Rndt spes Quit carpetaty cū secū quide e pata
ad qdā lignū scadend et tū hc no pt applicari
ligno sine manibz hois sc ho i pnti vita no pt
loqui sine lingua et licet lingua habeat no pt
loq p ea ni ipa mtēt vtute aie dispōt. Vn
totū corpus hois e ni istrutū aie tū aia p
se libē hz os vtus suas. ideo pt libē loqui igne
sino sn aliq a istrutō corpis Nc vaz qd tu sup
pois qp ng loq sn ore et lingua Nonne lē vsac
scptura qp de et agli Voces format et loqbr
sn ligniis sc ego spes vtute spes loqr et sn lingua
Vicesio secdo por qsit vtz aie iudice ad pur
gatoriū du sit i corpibz vl ex. Rndt spes Ingn
aie conuert a suis corpibz videt facta sua bō
et mala et agios hos et malos. mtēt clac et
magf clac sedz ōpti dilictoz vl pcatoz suoz
Et tū i ra pua mortalia iudicā cē i celo. pgatō
vl ifno et i instati pducū vbi dnt ce Ra sit
oriete hū eē stati diffidi p to omispeciū
suū ni expediat ab aliq obstacto. sc aia adiu
dicata purgatorio i istati ill deducit ni i
mediate fiat orōes et eleosie ipedie illa aiaz
dedua ad pgatō. Ra tale et tles orōes et
eleosine poterūt fieri qp aia qp ipa stab iac
expectando binfiū mne ~~to~~ d sic fiebat hodie i
villa bonoie de qd fit moriete q adiudicaty

fuat p agtm ad ge pgato. Ex ppe p rogat
fres suos qp ille misse qs de ave ord sui adveni
p eo celebrari celebraretur de bta vgt. an cvitu
ad sue Qd ita fcm fuit Vn p qd agel dnat
ave sue qp p tres meses stacet i pgato. cui sup
uenit ipa bta vgo rogans filiu suu qp ipo fie
ita qp aia eq p spatiu duarq horarq stabat
i aere caligioso expectando binii mes et
ipe. Que quod aia ad pce bte vgis no stabat
ibi vltra hoz p ve ctie diei. Vicesio tcio
por qsit. Que sit opa qd ipo actius puet ad
celu Vndit spus. Opa caritatis fat i dilecte
dei et proxim. Vicesio qrto qsit de q gne
hom sit ples i pgatorio. Vndt spus de gne
pcorq qa ng ibi vet. n fuit pectator.
Vicesio quito por qsit. Si sacet qs eet melioris
vite i mudo. Vndt spus Tm de q hz ho stie sca
septu est Ne laudes hominem i vita sua hz p
morte laude et vite qsumacorq. Neq ei scit
vtrq amore vl odio dignus sit. Deo d scatate
vite altiq ng mirac vl scie pt i ho de mudo
do. adducti fuit coram iudice Ad qone vo tua
q fuit de ho. i mdo ho. Qui meliq vecuerit
et sanctiores decesserit. Vicesio sexto por qsit.
si sacet q statq eet maioris pfectionis it omes
statq hi mudi. Vndit spus. In oi statu aqd
dignu laude iucio et aqd dignu caliupe i pio
hz lado vt omusqsq i illa vocatone i sua
vocatone solliciti dn seruiat. Vicesio septo por qsit
q eet maior pena pgatorij Vndt spus flamma
ignis et frigis minis. aue em transiuit ab aqs
minis ad calore minis. Vicesio octo por qsit

si deus fuit magis minores adhuc arabes in pyrato quam adhuc
¶ Indit spes quia sic quia aliqui in mitt. qui ita pte pe. de
corrindet culpe sue. aliquibus tua pte sedis quia
nigis fuerit misericors in hoc seculo et secundum quam magis
vel ~~mit~~ mis. rogent quia eis ab aeri in mundo vla
scis in celo. ¶ Dicit nono pro assit. qle peat his tu
¶ Indit spes flamma ignis ¶ Cui prior. ¶ Ho nouit
quia in rebus creatis michil agit quia naturaliter quia si sic
tuit destruet nam rerum creatarum ¶ flamma ignis e
quoddam et nullum corporale. cum tu corporale e pt age
in aliquid spirituale. ¶ tu es quidam spes ut dicis quod fla
ma ignis quia e corporal no pt aliquid agere in te ¶ Indit
spes. ¶ Ad argumentum qui dicis quia deus michil agit quia
naturaliter creatarum quia fallit ho quia deus per mia la
nilta fecit quia naturaliter sit fecit de tribus puis sydrach
misach et abdenago missis ignis 2 tui ignis non egit
in eos ¶ Et sicut deus per omnipotentiam suam saluos fecit
eos a naturali actione ignis ita per omnipotentiam suam
facit quia flamma ignis modo agit in me. ¶ Et ecce
qui dicit quia non corporale agit in spirituale dico quia ho
no e verum quia ignis spiritualis e quoddam corporale et
agit in demones. sicut tu legis omnium dictum dim
natis. ¶ te maledicta in igne eternum quia apparebit dya
et angelis suis ¶ Cui prior. ¶ Ori quomodo tuces hominem igne
flammatum quo e quia hic camera no abuit eo quo
tu es in ea cui flamma ignis ¶ Indit spes ad. medium
lumine e sapie prior e in te ¶ Cone dixi sup quia de pt
retrahere virtute ignis ne agat a combustione sibi appo
sicut fecit in tribus puis et in quinquagita virtutibus nis
ad fide per sponsa xpi katherina. ¶ Oltr. tu
vides quia ignis fulgurit corpli descendit de celo sin

abustioe atq dog tu filiq habuit sciab q hoc
signu alicq videre. Dixit ecce tu vides q solitarit
vitq q mediu fenestre fn lesioe eq stet eos sps
inflamatq possit mgdi et eqdi hac domu fn
eq detinto. Accesio prior qsit an qia imetr
pq eqitu suu heat sciazq de rbz natalibz fnde
sps q st. Cui pozq qre q eqq tu hes sciam
no loqris m liali i orbz fnde sps. qa volu
dei no e ut ad oia rndea. Et hoc dco sps cepit
gemisces lamentai. Prior at times ne ipe
sps minis fatigaret opposicoibz filis dyc. Cira
tura di dicto te ad deu q dz t rqe qia optas
st q disit eu libtati suc et ovtuit de nocte ia
nt voltq audiert. Qd hoc i vigia epphie
ad maiore etitu nd de isto cau habeda pozq
itep illc iuit et adduxit secu fres suos pdcos
cu mstis alijs seculaibz. Et i pnia omq qui
ibi aderat dixerit offiq mortuoq cu milti
alis specalibz orbz. Tande pfatis matutis i
mostio sti ysmau audiert eud sonu que i pia
apparicoe audiert. Tuc ia q fuit vxor de
facti assistes ibi cu magi cotinua mlieq
miltu times sigt se stati. Prior vo fecit ea
alloq spm si pia vice et an ibi ect sps glbi
dois quodq maiti suu. Qui fnde q sic. Tuc
prior et al ctiusta appiquerit voci atq qd
sedm estiacoz eoz illa vox a meo eoz. Vozat
q ta diu stacet secu ut i pia apparicoe no astriv
eu ad rnianed si tu adiuxit eu ho modo
Adiuro te p mitu et vtute passionis d et p
pcosu sanguinis eq effusi i sca cruce q i ap
hiai gnis ut dicas m si tu qdsas me fnde

spes tuces por Tuc por qd interroga. st dices.
Credis filium dei vera carne humana assumpsisse
remanente item et inuiolata virginitate beate marie
matris. Rndt spes voce extollendo. Ho e qd angli
i celo vident arce i purgatorio sentiunt deces
i infno credunt et horces ito mundo adorat et
veneranta. Tertio qsuit por si pena ofessa rpli
cat i morte Rndt qd st de quibz satisfecn noe
Quarto por qsit si mdulgencie qse acquisite po
terunt sibi qfica si ipe se cor pis conueret et
eis mdnet. Rndt spes Ge. Cui por Resigo t ces
mdulgeias qs p omni amd atassium et eius qth m
e possile t ofeo et tuc spes dno. Gras deo et
ia bn ofortatu sit. Quinto por qsit. Qre spes
abhoriret lu. Rndit spes. Quia stat i tebrus
ad eps. Sexto por qsit. Quid cor do agt ad
deces Rndt spes Teneret eos et mistu cohibz cor
ptinia. Septio por qsit. qd t q pena aie sic
vexat p morte corpis Rndt spes. Quaqz pt
maledictone pris aut mris uista et ofepta
et aliqn ppt occulta pena enormia de quibz
ho negligt penite. Octo por qsit qre ipe spes
potius qm alig appuit. Et subito ipe euanuit
et fuit ab oibz visu qd ab ipo medio it eos
trasiit quida ventus q admod abis insuffla
et eo tuc de spu fuit auditu. Vn opina
bat qd assidui pme coplenit i purgatorio
cor. Et oia probata st coza dno pa
lobe xxvij. Et itez i die pasche mst illc et
no iuet dem spm. Vn cred qd ia regt i celo
ad qd nos pducat qd sn fine vit et regt. Amen

Incipiunt visiones tondali militis put eas quidam monachus devotus ex ore eius audivit atque ad istancia cuiusdam abbatisse conscripsit. Describit autem primo insula et regio unde idem tondalus ortum duxit. none marcij

Hybernia est insula in extremis maris occidentalis tendens a parte australi ad aquilonarem plagam. fluminibus et stagnis ornata. nemoribus atque arboribus fructiferis copiosa. lacte ac melle plena. piscaturis ac venationibus fertilis. Vinetis quidem carens vino tamen habundans. abunda a serpentibus ranis. bufonibus atque omni genere venenatorum sita ut si ab inde liguam aut cornua aut corrigias deferatur in alias regiones venena per ea repelli possint. In hac insula plures commorantur religiosi utriusque sexus diversorum ordinum. habitatores vero sui animi planitate atque armorum pollent strenuitate. A parte autem australi anglia alonge respicit. porro scholiam et britaniam habet. a parte orientali. a septentrionali vero plaga latinos. et oceadinos. Hispania vero directe in opposito a visus australa plaga. Sunt in hac insula xxxviij ciuitates cathedrales. sunt quas archiepiscopum et casaleria sed ciuitates metro

seu pulices

politane archiepali hore fulgetes. atq cetis
magis pictare. Quarq prima sci archymatu
primatu tenet i hybernia. vsus aglone.
altera vo sti casaleria. principalis. e a late
australi. i cadem insula. et hac. aut
ciuitate casaleria illustris miles tondalus
nobile fertur traxisse origine. cuius que
diuina clemencia qlit ad edificacoz fide
lium sit onsa. cuctis legentibz patebit euidenter

De subitanea morte isti tondali

Hic itaqz tondalus erat etate floridus
genere nobilis vultu iocundus. venustus
aspectu. in deliciis enutritus. accuratus
habitu. magnanimitate animosus. erat in rebz
militie. precellens instructus. affabilis io
cundus gratiosus. Proh dolor quo magis
in corporis fortitudine at pulchritudine fisus
est. eo minus de anie sue salute curabat cu
ra. Nempe vt pea michi cum gemitu dicere
solebat. sibi graue erat audire. si qn
aliqs illi qd ad salute anie pertinebat dicere
volebat. Ecclian negligebat. Pauperes
xpi nec videre poterat. Porro facultates
suas qbz sufficiebat prodigus erat p vana
gla. et mimos. lenones. et lusores. ivtulit sp
gebat. Pt qd a deo pre omnia q nio vt
morte preteris. et vt magis contristat. et vniat
correptus est atq punitus et nio delictus.

Na sicut multi ex ciuitate kasalenia tes=
tificati st. sbitanee preussus sanuit mortui
tribus diebus. quo tpe cu amaritudie et
dolore pmag sustiebat p pcis q pruis
cu delitie ppetrabat. Vita ppe sua et
coiugio qua postea geriebat testabat.
qd m illoz triu diez tepe vidiss et susti=
nusset. ~~aquilex em~~ Ad loca em penaz aia ei
pducta e. vbi no solu audit magnitudiez
et multiplice diuersitate tormetoz veru
et sustine et coz qlitate expiri coarctasse.
Ro et vob oneosu ad augmetum deuotois/oz vre
dme et modu tu penaz q alioz q vidit
sicut audiui ab ore eius ~~se~~ costrite put
caritas vra hoc ipm fiei a nob expetiuit
Igit tondalq iste miles pclar i diebz
suis multos hebat amicos Int quos
vnus debebat sibi pecuma et pciu triu
equoz quos forte ille a se emerat cuo
lute. g diebz cu tps meipet adesse quo
ille tondalo qd debebat pciu solue debet
peierit tondalus ad illu. Qui recepit eu
cu honore at magnifice tribz diebz tractat.
quibz eudut cepit tondalus loqui de pe=
cuma sua debitu q i posce. Et ~~vt audiuit~~
cu ille dicet pecuma nerdu se hre pata
gauit ~~cum~~ iracundia turbatus ad rede=
du se ppauit. Debitoz vero eius rogauit
eu vt salte secu comede dignaret pcuisq

discedet. Cum licet turbatus acquiuit tm depcati. posuitq; se ad mensa cibu sumpturus.
Et ecce magis dm super eu. Sla manu sua qua ad cibu extendebat. nullomodo valebat ad os leuare. repitq; horrifice clamare ac dolabru suu qd ap se posuerat tradidit vxori socij sui dicens accipe et iron de ap qre ecce nistant moriturus su. Quo dicto paulatim nutans cecidit qi mortuus.
Qia signa q i defunctis appere solent in eo erat vt certissime mortuus ab oibz credet. Expallsuit frons. crines deiecebat Oculi erat nihil videtes. Nasus frebfactus erat acutus. Mentu decidit. totuq; corpus rigidu factu est. Concurrebat familia. mensa sblata e. vlulabat famuli eius armigeri. hospes dns domus lugebat Aduenit clerus. campane pulsabat. accurebat vmusi. Murabat ppli. totaq; ciuitas tristabat de sbita morte tu probi militis. Et quid ptr alymus. A decima hora ferie. qite an meridie vsq; ad cade hora septis sabbi fuit mortuus. Et no poterat aliqd vite signu in eo deprehendi. excepto pmissio calore q erat i eo cius sinistro latere pteq; a sepultura dilatus e. Cu ergo sabbo imediate sequeti clerus cu pplo ad sepeliend eu conuenisset. re ecce q defunctus fuerat

resupto spu respirare cepit. atq; anhelitu de
bilit trahere fe p una hora. Quo viso mira
ti st omnes. Iuda at dixerunt Nonne hic
est qui vadens et rediens. Nonne hic est q' mortuus
fuerat et ~~re~~ resurrexit. Dum aut oculos suos
infirmos hiit atq; inde vnoluet. mirorq;que
tuit eum an vellet corpus dni tangere. Ille vo annuit
vt ad se afferret illud. Cumq; contrat fuisset
et omnu abluoris suppsisset. cepit deo gratias
referre. ~~et~~ in laude dei principes dicere. O
pyssic deus maior e misericordia tua q'm iniquitas
mea licet sit ipa magna. Quantas ondisti
mihi tribulacones multas et malas et co
fusus vivificasti me et de abissis terre iterum
reduxisti me. Quo hc mutatus in melius ce
pit facultates suas pauperibus erogare. quem
pitq; vt signaret vestimenta sua salutifero
sce crucis signo. et q' ~~p~~ pstina vita desec
deuouit. at dem quc viderat et q' passus
fuerat nobis enarrauit in hunc modum.

Quo demones irruerunt ad rapiend. aiam e' cu moret.

Oni aia mea a corpe separat cepit
nimium horrere tristari nesciens quo
se vertet aut quid ecet actura. videbat em
se erulem atq; desolata. ac oi auxilio desti
tata. pcis mirabilibus grauata. nec erstebat q'
consolaret. Cumq; ~~et~~ miserabil' aia mea oi
solacio priuata. pp pcta sua. iestimabili

p̄ pauore et angustia cōstringet. ad corp⁹
rēdire voluit. ꝗ mtrac mo ~~p̄ posuit~~ potuit
fugere voluit. ꝗ quo fugere ignorauit. sicq
vacillas anxietate ītolerabili. nulla hēbat
fiducia. nisi solu de dei mia. oia saluate.
Et cū gemens et flens. airic hic atq illc
circuspicet. tū ecce. ad se irruere p̄ripitat.
innūmabilē demonū cateruas cōspicat. qui
p̄ mimia multitudine. no solū domū. et q
circa erat loca. ꝗ etia. ciuitas ciuitatis
plateas. et vicos. vias q̄ vnuūsas. q̄ pul
lus de tia cōsurgēs mpplebat. Et cū ciū
dedissent miseram aliaz terroribz et minis
ea mpetebat dicentes. Cantemus aic hiuc
infelici. carmen inorti. sicut digna e audire
qm ecce dampnacois est filia. et cibus ig̃s
q' no extinguet. amica tenebraz et inimica
luci. Hec cū dicent. cōuersi ad ea. frendebat
dentibz ꝗ ea. et cū furore insilientes impaz
vngulis suis nigrimis teneras eius genas
crudeliter ~~te~~ discerpserut. clamates. Respice
infelix. Hic est ꝓplius que p̄elegisti. cū q⁹
ardebis i gehenna ignis. nutrē schadalozz
amatrix discordie. Vt quid enim. sa no ~~te~~
~~extollis~~ es superba. et adulteria et form
cacōes solitas. no committis. Vbi nuc ~~vāi~~ (q̄re nuc)
pompa scriris. et vanus hortuus. Vbi risus
dissolutus et vana letitia. Vbi fortitudo

tua qua multi cominari consueueras.
Cur sa no annis oculis. teris pede. dubito
loqueris. et puo corde machinari malu.
sicut facere solebas. Ad hec et hyis filia
supinod trita plaucebat. misera aia mea
nec poterat nisi gemere ~~pre~~ pre dolore et angus-
tia q pmebat prestolas dampnatoz sua
et iudicii mortis etne quod ~~illi~~ et instater
denoes affuturu cominabat. Dz deus
qui no vt morte pcatoris. et ad solu quc
ptinet vite medicinaz p mortem conferre
oips et misericors dns. q suo occulto
iudicio cuncta bn et optime ordinat ac dispesat
~~sunt~~. apte etia ~~iti~~ eam. ~~hat~~ ~~q~~ qn voluit
a suis ib leuare tribulationibz no e de-
dignatus.

De angelo q venit i adiutoriu aie

Itaqz pius dns angelu suu misit aie huic mee
mi angustias sc deplicte. in adiutoriu et re-
lamen cuius ope atqz solacio a demoniu pssu-
ris liberata ad spem salutis est erecta. et cu
cud angelu aloqe vemente cospicet qi stella
plurida. o auxiliu pitycosiliu salut spe mente
concepta pstolabat. Cuqz ~~ad~~ angelo ipi aie
ia appiasset. salutauit eadem officiose sat vocis
ea p nomen suu ac dicens. Salue tondale.
et quid na hi agis. Videns miserabilis aia
uuene pulchrimu. Erat enim speciosus forma

forma pre filijs homy. audiesq; se ab eo
vocari pappu nomine. cu gemitu et tremore
pit et exultatione. in hr vba prorupt. ~~Ah~~ Heu
mihi quia dne pater dolores mrfm ctu dederit
me. Pocupauerit me laquei mortis. Indit
angelus. Quodo appellas me dnm et preq
que cu sp tecu hres in vita tua. tali nore
net dignu iudicabas. Ad qd aia. Dne nqt
qn te vidi aut aliqn tua dulcissiq; voce
audiui. Indit ~~illi~~ angelus. Dequebar te
quotiq; ibas. tecuq; era ab ictio natiuitatis
tue. sp ad meliora psuades et cosiliu meu
facere noluisti. Hec dicens angelus extendit
manu sua vniq; demone ~~ere~~ ex oibz demo
stras q aie huic cetis infestior existebat
~~aut~~. En nqt hic est ille cui psuasiones
seq cosueueras. et meu cosiliu penitus neglige
bas. Dz quia pius dns iudiciu suu p nrm scitor
dia tempat. mia eius licet sis idigna a te no
definiet. Tantu esto secura et ylaude. qz
modicu sustinebis pde multis tormentis. q
pati debueras nisi mia dei ~~te~~ te liberasset
Et nuc sequere me et attende diligenter
q ondent tibi. qz ad corpus tuu ruersura
es. Tuc aia corpus suu relinques ad angelu
accessit eide apprimando eo qp ex pticia demo
nu ea tirctu sup medu pauidu timore constringet
Alt vero ut hec ab angelo audiert. smilq;
demones

videntes aiam a fita e maiorz sius ereptā. nec
posse se illi mala oia q̃ cōminati fuerat mfre.
In iuria creatoris stultissie ausi prupetes vo-
ce ad sidera tollut clamantes ac dicetes. O
qm̃ iustus et crudelis deus minis existit. Na
quecuq̃ voluit vocat ad vita. nō nec sicut
pmisit. unicuq̃ rddit. sdm̃ qd̃ meruit. Sal-
uat eos qui nō st̃ saluadi. et cōdempnat
q̃ nō st̃ ꝯdepnadi. Nec cu fuisset vociferati
ira et pturbacoe rpleti. semvice mvadentes
plagis et pcussiobz tormetisve qbz poterat
alteruutru afflugebat. Bitq̃ cu mgeti spr
strepitu et vlulatu tristes rtesserut into-
lerabile pꝰ se fetore reliquetes. Cuq̃ illi tale
rtessisset. cepit angelus ambulare ac dicē ad
aiam. Sequere me. Ad quē aia aut. Nen dne
si tu predis. venet deōnes a retro. et capiet
me ac secu ptrahet ad etnu ignē. Cui anglis
rndit. Noli timē qꝛ plēs nobiscu st̃ q̃ cu eis
Si deus p nob. qs cōtra nos. Cadet em a latere
tuo mlle. et dcē milia a dextris tuis ad te
aut nō appmqbit. Ncrupti odis tuis cōside-
rabis et retribuciōz pccorz videbis. Et sicut duri
pauca de plibus tormetis q̃ meruisti sustineb.

Et cu anglus De primo gne penarz
hec dixisset cepit pit iter et mpositu
ambulare angelo predente et aia sbsequete.
Cuq̃ diutius ambulassent. neq̃ lume alqd.

pt angeli claritate viderent. venerunt tandem ad
quandam vallem tenebrosam et opacam mortis caligine
erat vall' hanc profundissima et ignis carbonibus plena
habens operculum ferreum ignitum. quod videbat
here sex cubitorum spissitudinem. cuius ardor et into
lerabilis. carbonum sub ardentium calore exudebat.
porro fetor mire exalans. omnem superabat penam.
quam anima usque ad hanc tempus sustinuerat. Vidit anima
et ecce multitudo miseriarum animarum venit. cadens
super operculum illud ignitum. super quo qui omnium infri
orum constringebat donec penitus ut velut es li
quefierunt et quod his ignibus ~~erant~~ erat. premebat per
dem operculum sicut quo torrebat ~~set~~ atque illud violenter
cogebat sicut solet cera liquefacta exprimi et co
lari per pannum. Deinde in carbones cadentes quod sub
erat decidentes innovabat ad penas. Horrore
igitur ex visione horum tormentorum concussa anima dixit
ad angelum. Obsecro domine mi. Quid nam mali ges
serunt diu viventes quod ad tam graves cruciatus
adiudicati sunt. Respondit angelus. Hi sunt parricide
et matricide et fratricide. Et hec e prima pena
eorum quod vel talia illa commiserunt vel ad hanc moli consen
dederunt ~~aut~~ aut conatum adhibuerunt et non egerunt
penitentiam. Post hec ducet ad maiora tormenta
quam adhuc visura es. ~~A~~ Tunc anima interrogavit angelum
dicens Quaqd domine hiusmodi penas. ego silr sustinebo. Ait angelus. Heremusti quinde. has penas
sustinebis nunc eas non sustinebis. Quia et si prece
aut mirem a fratres tuos ~~tu~~ non occidisti tu hoc
tidie creatum non tacres. sed de hanc non fiet tunc tri

penetre

bucco. Verum qm ad corporis rusa fuis. tanc ne
tales penas vl'ctf maiores ~~no~~ mercatis. Et cum
hc dixisset anglus. cepit hortari aias ad psequendum
ter dicens Nem eam q ad grandis nobis
via restat. De sedo genere penarum.

Et go processerunt pnt. ~~et~~ donec venirent ad
quedam monte. enormis magnitudis. et
horribili solitudine vastissimu. Et erat pa ar
tissia semita p monte illu. ~~[illegible]~~ Et iuxta
semita ~~illa~~ i uno late erat ignis sulphureus
~~et~~ tenebrosus. exq fetor itolerabil ascendebat
Et i alio late mx congelata. et lapides grandi
nis frigusq itolerabile. Erat aut mos ille
plenus demoibz. ex utroq late scite. ~~[illegible]~~ qui
paratu erat ~~[illegible]~~ rape aias volentes semita illa
transire. Ita q transitus liber no ect p it illud
Habebat no demones vnimos ~~[illegible]~~ et tridentes
ferreos ignitos acutissios. ~~[illegible]~~ quibz aias
p semita illa ingredientes ad penas trahebat. qs
tu diutius i igne sulphureo cruciassent transfixe
rant eas tridentibz ignitis. preterutq eas vltra
semita i nive et grandine. at deinde iterum
~~eas pierunt eas~~ in igne. Hec cum aia videret
paues ac tremens dixit ad anglm q' precedebat
Heu dne deus Quo qpotero euade cum videa
me i periculis tanis constituta. Ad qua anglus rndit
bene dicens Noli timere. sz esto secura et sequere
me. Qd' cum audisset aia confortata e et sequebat eum.

Quinq aliqntulum De tertia pena
processisset venerunt ad valle quada
pfundissima. et fetida ac tenebrosa. nec poterat

pvna tm

pauire

aia ibi aliqd visu distinc. ppt densitate tenebrar.
Audiuit tn vt sibi videbat qi sonitum uiui sui
fluuij sulfurei pcurrent i valle illa. ꝫ et cla-
more ac vlulatu aiarꝝ q ibi qmebat. Porro
de sulphure ascendebat fetor intolerabil. q exce-
debat oem pena. qua aia vnq an viderat.
Erat aut tabula gracil i ~~pontis~~ modu pont
si valle extensa ab vno monte ad aliu. longitu-
dine hns mille passuu. et latitudine vnq pedis.
Nec poterat aliqs ponte istu tnsire nisi iustus ee
et ernis de mdo elior. Vidit aut applures aias
de hoc ponte i sbt iacete valle plabi. nec potat
aliq ~~abq~~ secure tnsire. ppt aiam cuda psbu
pegrim. q induta eat stamina vt solet pegrini
p mudu abulates. et hebat ramu palme i
manu sua. et tato securius pcedt alis tnsi-
bat p ponte qnto i hoc sclo strictius vixerat
Vt hoc aia vidit et considerauit longissimu ac
strictissimu ponte istu. et cognosect q sbt
etna dapnato ppata eet. Ingenuisces fuit dixt ad
angelu q ea ducebat. Heu m miseria. Quis
me liberabit de itine morte huius. Tuc angls
mitues i ea hylari vultu rndit. Noli time. Ab
hoc em pote ad pns liberaberis. ꝫ aliu postmo-
du tnsire te oportebit. Ecce pcedes angelus
ac aiam sustentas pduxit ea libe p ponte
illu. Et dm cu paululu pressec cepit aia
qi ia aliqtulu secura strogate angelu ac duce

obsecro dne mi si tibi placet ut dicas m̄ q̄bus
hē tormēta q̄ ia vidimus ꝓpata st̄. Et quid co-
miserūt mali q̄ ~~est~~ tales penas sustinet. Rndt
angls et dixit. Vall' hē horribil' quia vidisti
locus ē supbor̄. et mons ille fetens exsulsiuē
pena est proditor̄. Et dixit ad eā. Veni et
dūrā te ad ālīq̄ tormēta q̄ adē mlto maiora
restant.

De quarta pena

Pergebat ḡo pit̄ angelo ꝓcedente. p ~~ut~~ viā
quadā longissimā et tortuosā atq obli-
quā. q̄ via ~~mo~~ multū difficil erat ad ābulād
ꝑ sua aspitate. Et cū diu ambulasset ~~venit~~
cū multo labore. p tenebrosā hāc viā. tādē
oculos aia eleuās. vidit nō lōge ante se stare
bestia incredibilis magnitudīs. q̄ aspcū sup
modū tribilis appebat. Videbat hē bestia aut
tos mōtes q̄s aia ant̄ viderat. p̄ sui magnitu
dīe excedē. Hebat oclos q̄ mōtes igneos i ca-
pite suo. et os eiꝰ erat aptū ac late diffusū
patū ꝑ ad deuorād. Ord' vt ꝗ aiē videbatur
dene poterat. i se ripe. dēē mlia vnor armā-
tor̄. In ~~tor~~ huiꝰ bestie ore. duo gygātes sta-
re visi st̄. Quor̄ vnus stabat inuersus. hns
capūt iferius depssū. si' ifiores dētes. et pedes
sursū erectos vsq ad siiores dentes. Alt' vō sta-
bat rectus. sz cū pedib̄z si' ifiores dētes. et
capite tāgēs dentes supiores. Eratz ambo ~~sic~~
q̄ duc colupne erecte i ore bestie. diuidēte os

eius equitat in tres portas. Egrediebat autem
flamma ignis inextinguibil' de ~~bestie~~ ore bestie
q se diuidebat in tres ptes. sedm tres portas
quas dicti duo ciuitates habebat sic state ore
eius. Compellebat et dampnator ante atq cu
amara nocitate vrgebat. con flamas ante ios
et in ventre bestie. Sed et fetor pessimus sil' cu
flama de ore bestie exalabat. Clamor quoq
et inseabil' vlulatus eor q intus cruciabat
foras resultabat. Nec mirr qr intus erat milta
milia hom et mulier q ibi tormentis affligebat
Erat at inuabil' malignor spiritu multitudo
foris ante os bestie. Qui spingebat alias ios
et sf ventre bestie cu fustibz et furcis et
aliis casq plagis multis afflictes. Cu ergo videt
hec oia psata aia tondoli. Timore et anxietate
minia pene deficies ait ad angelu ductore
suu. Heu heu dne. Si cognoscis ea q ego h'
video qre appmquas illuc. Tunc angls ridens
dixit illi. Oportet nos his appropiare tormentis
alioqui no potum iter mum debite explere. Neq
enim aliqs potit ~~eius~~ istiusmodi subtfugere tor
menta insi fuerit de electis. Na et bestia qua ter
mis atheron appellat. toto ore auaros at
tenates absorbens. Hec est enim bestia de q sep
tu est. Absorbebit fluuiu et no ~~mo~~ mirabit
et het fiducia q sordaus influat in os eius.
Viri aut illi quos mte dentes eius stare vides

Astinetis

hy fuerunt gigantes in diebus suis. Qui in tpibus
suis et in lege sua. nō st inuenti ~~fideles~~ ta fide
les sicut erat. Ecce et nouā eorum nosti. qr vnus
dictus e ferguenius. alt coriallus. Et aia
hr audiens. Ochydolor mgt. misereor eius qd
dicis. Qy fideles erat in lege sua. qre ergo
dns eos ad ista induxerunt tormenta sustinda
Rndit angelus. licet hr tormenta q vides
magna. si nit tn multo hys maiora videbis
angr ad corpus tuum cruciantis. Hec cū dixisset
angls. accessit ppius ad bestiā. et aia licet
minute sequebatur eū. Cuius abo qm staret an
bestiā. ecce repente angelus ab oculis
aie disparuit. sbtraxit se. sicqr inscabilis aia
sola stetit expolita demonibus ad cruciand
oiqr solacio denudata. Itaqr demones videntes
~~eum~~ eā derelictā. protinus veluti familia de
tra consurgentes. ~~et eā vnuit~~ irruentes. circumsteterunt
eā. ac veluti canes rabidi dilacerantes eā. trahentes
secū. in os et in ventre bestie. Que at ubi tor
meta sustinuerit. et et si ipse tondolus p lingua
postmod. nō manifestasset. ~~pallore~~ ex pallore
tn vultus sui. et mor ac vite commutacoe. quilz
sapiens facile considerare posset. Et quid brevi
tati studentes oia q ipsa aia tondoli. vidit et
in se expta e scbē nō possumus. Ile tn materia
ta vtile p negligentia mam infructē videam aut
vtile rddē. de pluribus saltem paucis hr conscbē. nō omittē

et alia

Igitur in utero bestie constituta sustinuit ibi Ca-
num furentum ferocitate leonumque ac serpentum atq
aliorum innumerabilium bestiarum ~~furore~~ se dilaniantium
furore. demonum percussiones ardore ignis aspi-
te frigoris fetore sulphuris. oculorum obtenebratorum
effusione lacrimarum stridore dentium. aliorumque mula-
bilium tormentorum afflictores. Et hec atque hiis silia
intessata sustinet. quod poterat misera fate nisi
seipsam accusare de peccatis suis. propriasque genas
p dolore laceraret. Sed cum propias culpas pt quas
sic torquebat tacite agnoscet. etnaque damnatione
quam meruerat cum oculos teneret. ecce subito se
inuenit erepta. atq ex bestie ventre posita quo
vero a qlit agnorabat. Et cum dum languida
pt tormenta q sustinuerat. lateret. ecce subito
oculos aperiens. vidit angelum ductore suum ante
se stante. Vnde nomodicum letificata. ait ad
eum. O mea spes mea. et gaudium meum. qui
michi pter merita mea a deo es concessus. O
lume oculorum meorum et baculus mei languoris atq in
serie. qre voluisti me miseram sic deserere. Quod
ego infelix retribuam dno pro omnibus q retribuit michi
Et si aliud bonum michi vnquam impediss
pthos solum quod te in in occisum. et adiutorium mitte
digtus est. quam gratiam actione illi digne reddere
possem. Hec cum illa dixisset respondit angelus et ait
illi. Dicit locuta es. ita est. Nempe maior
te misericordia dei qui quis ~~imag~~ tua. Reddet quidem vnicuique
dignitas

sedm opa sua. ꝑ tm quelibz ex fine suo iudicab
id sedm qd raptus fuit in morte sua. sil bonus
sive malus. Dt qd sicut antea sil locutus. qn
ad pstina vita fuis rusa. attede tibi diligentissic
ne ~~[illegible]~~ pmearis reduci denuo ad cuismodi
penas. Et cu hec duxisset angelus portatus est
aiam vt se seqret dicens Surge. camus ad relu
qua q restant tormenta. De quinta pena.

Vrgens gressus nitebat eu sequi si posset ꝑ
~~[illegible]~~ p lassitudine et debilitate ex tor=
mentis quibus afflicta fuat nullo modo potuit.
Tetigit gressus ea angelus dni. atz sanauit. sicz
hylaru surgens cu agilitate seqba precuntem.
Cumqz ductus ambulasset venerut ad quedam
puteu magnu et tribile plenu turbatoe
et strepitu clamaciu et vlulaciu p dolore
Cuius fumus sursu ascendens totu aere obnu=
bilabat celu videri no sinebat. Erat i puteo
multitudo bestiarum rugientiu et ppatarum ad esca.
rupientiu aliud mutuo ~~[illegible]~~ qz aias absorbere
Nec st bestie de qbus septiu e Ne tdas bestiis
aiam ~~[illegible]~~ confitete tibi et aias pauprm
tuoru ne obliuiscaris in fine. Porro sup
puteu porrectus quedam pons videbat longi=
duarum leucarum et latitudinis vnius palme. Erat
eu pons iste longior et gracilior sive an=
gustior illo de quo supdictu est. Erat qz pons
iste inferratus acutissis clauis. ita vt nullus
eu ptransire posset absz imsrabili suoru pedu

cetita

vulneratoe et lacerato. Omuse vo bestie i putreo
gentes ad ponten mhyabut ad rapieda estam
Vt scilz alig aia p ponte tiisire no puales cadet
in puteu ppprotinus ea raperet et deuorarent
Erat aut bestie pmagne turrium enormitati
equipollentes. Ore igne spuates ita vt bullie
puteus videt. Ecce aut viderut quada aiam
in ponte p pauore et miseia aprietate gemete
seqz metipam de pcis suis actusante faste grau
bazz dorso oncerata. compelli transire ponte
Nuc licet multo angeret dolore q pedes eus
clauoz ponti ifixoz a laceraret aculeis amplius
tn anxietati timore cadedi i subtiacete puteum
buliente vbi ora bestiazz igne spuacia ad se
deuorad apta ternebat. Videns statz aia ton
doli ducte aie pericula et miseria aut ad angtz
ductore suu Dne si placuit tibi scire libeter.
qre aia ista tali guata one compelit sit ponte
transire. et quibusna aiabz hee pene et afflictes
sut ppate. Indit angelus ~~cometa her~~ Nor
genus tormetoz. tibi tuisq; silibz noscas. specia
lit ppatu. Nui sz furtu comitte. siue i magis
siue i puis ~~no~~ psupsert. Sed no eslr has susti
nent penas q i puis. et q i magis fures fri st
nisi forte id qd furto substrerut licet puu st
de loco sacro abstulerit aut ete ipm fuit sacru
qd abstulert ~~qui~~ et ipse sacrilegii reatu obnoxii efficiut
et specialit q talia comittut ~~en~~ gantes i habi
tu rligioso. msi p pentecia satisfecerit ad ma

et iores et iniuores penas iudicabunt. Iterq dixit
angelus festinemus quia oportet et nos p istum
pontem transire. Ad hec verba tremefacta anima ait
Tu quidem potes abq pauore illum ptransire virtute
fultus diuina. me vero vt estimo terrum traducere non
potes. Rindit angelus. Ego terrum non transibo sed sola
te ire oportebit. et et vacua non ibis. Trahes eam
terrum vacca quadam silnestre et vagabunda. Hoc cum
audisset anima. gramit ingemiscens. Heu mihi quare
deus me miseram creauit vt hec paciar. Et quo
potero infelix ego vacca traducere p pontem istum
cum sola absq periculo nullomodo potero transire
nisi misericordia dei auxilium p michi pstiterit. Cui
ait angelus ad eam. Recordare. q cum eres in corpe
tuo. olim patrui tui vaccam abstulisti. Rindit
anima. Nomine vaccam de q loquris restitui illi cui
erat. Restituisti inquit angelus eam. et ideo qr eam
occultare non poterias. et ob hoc etiam penam istam ad
integrum non sustinebis. Cymor enim iniqtas existit
sola volutate et non ope completa. licet vtrq
q satis malum sit. Hijs dictis respiciens ad
angelus ad animam ondit illi vaccam de q dixerat
et ait. Hec vacca qua te traducere oportebit.
Videns itaq anima q sibi fugere non posset qm oportet se
pontem illum tribile cum vacca transire. pecca sua
deflens ppt q hec pati cogebat. cepit eam tenere
vaccam. ac minare ad pontem vt eam secum tradu
cet. Accurrerunt bestie i puteo gentes. et exspec
tabant ppati ad escam quam in pontem venientem cine
bat. Et cum cepisset anima ut impositum aggredi
vt transiret pontem. vacca qua ducere cogebat

ptinacit stando. ac i intendo trahenti se ac minati
ad nutu sequi no dignabat. Et ad moram
tade cu multa difficultate vacca secu pontem
ptrahit. ac lubricatibz pedibz. clauorqz aculeis
lacerantis. pforatibz crudeliter lacerantis. nunc state
alia vacca cadebat. nunc vacca psistere i pedibz.
alia lubricado ruebat. neuter tu ~~tacent~~ luz sepis
vicissim. gressu ruerent. deo cofuate de ponte
labebat. donec veniret ante mediu pontis
Quo cu venissent. vidit alia tondoli. occurre
tem sibi i eod ponte. supdicta aiam cu fasce
gelima ~~alia~~ q. erat oncata. Ecce erat ista de
ill' de quibz d. Venientes aut venient cu exultacoe
portantes manipulos. suos. ꝗ de illis de quibus
~~ad dicit~~ scptu e Ve vob qui ridetis nc. qm lu
gebitis. Obuiauerut q sibi iuice i medio pontis
cu multo gemitu. no sicut nia et vitas obuia
uerut sibi. nec se sicut iusticia et pax osculate
sunt. In quibz parua iusticia e iuncta et pptea
eis est pax angusta et qua cocessa e. ꝗ tri
bulaco. gemitus. et dolor. vt quis ex eis dice
possit. tribulacone et dolore inuenim et nome
dni inuocabo. et sicu tribulaco. et angustia
inuenerut. Quare Vtinam qz mandata tua
~~fu~~ in vita mea fuerã oblita. Itaqz cu sibi
iuice e regione apprimassent. rogat aia q
garbis dorso erat granata aiam tondoli cu
vacca vemente vt se no impediret ꝗ rueret
regirado. At illa multo amplius supplicabat
vt potius ipa i gyraret se ~~nec~~. ac rueret ne
se impediret a via qua cu tanto labore ac dolo

|| gelima d. parta
sui manipulus q. 2 d. q.
genu ligata..

aliqte fuerat ennesa. Nec cū poterat aliq ex
eis retrorsum ut respicere retrorsum. ꝗ antrorsum
intrare compellebat. Sic ergo stabant miserae
angustiate et afflicte. multo merore tabescen-
tes. nescientes quid agerent aut quo se diuterent
cū nulla esset a latere redendi facultas pp an-
gustia pontis. Regirare nō poterat. procedere
nō poterat. diuertere aut declinare nō poterat
Nec dolore pedū. q clauor acuticie lamabat
hic sup oia horrore cadendi i puteū angustia-
bat. Sed cū diutius sic stetisset cū timore et
tremore et anxietate multa. suos defletes
reatus ppter quos hec sustinebat. subito inuenerit
se transpositos. quo aut vel qlit apparuit ignorabat
Igit cū aia tondoli ponte transisset. inuenit
angelū suū quē retro dimiserat. sibi cū gau-
dio occurrere et dicentem Bene venisti hēma
Nō affligeris amplius de vacca ista qr nō
teneris ei amplius i aliq. Sed cū aia angele
lo diliberatos pedes ondet. qrulado q mere de
p dolore nō posset. Recordare inqt angelus. q
veloces erat pedes tui i via tua ad effudē
sanguine. et ideo contritio et infelicitas i
vis. tuis et via pacis nō cognoscēs nisi
misericordia dei te preuisset. Et cū hec diuisset angelus
tetigit pedes eius. qui pmo st sanati. sicq
pedite angelū sylaut e secuta. Et cū pit mere
deiit. cepit aia interrogare q ia cent ituri. Ind
angelus. Tortor quida tenebrosus in in pisto-
lat adiectū. cui nome firstinq dicit. Cui

hospitibz diuersorum nulla tarde declinare sustinebant. Et
licet plenum sit semper eis hospitium. hospes tn
sp plures desiderat recipere. quibz sua conferet tormenta.

Ambulatibz De sexta pena.

Igitur eis et per loca tenebrosa longo itinere
incedentibz. Ecce tandem appuit eis hospitium de
quo angelus locutus fuerat. Erat magnum atz
mirabile clibani quod paces coquunt. rotunda et dilatatum
montis cui de magnitudine pferebat magnitudine.
Ex cuius latibz flamma terribilis egrediebatur. nulle
prassibz se foris spargens cuncta quoqz animas quas arripere
poterat incendens et exurens. Igitur horrore
constricta anima tondoli nullomodo voluit seu audebat
huic appinquare domui quippe quia antea
similes penas sustinuisse se no ignorabat. Duritqz ad
angelum ductorem suum. Infelix ego quid faciam. Ecce
enim appinquinquo vsqz ad portas mortis. et quis me
liberabit. Rndit angelus. Ab hac quidem exterior liberaberis flamma. sed vni capitiat ortum expiri te
oportebit. Appriminantes igitur domum illi ac prius
incedentes viderunt demonum catenas. ad portam
stantes in medys flamis. ~~et~~ diuersi generis istrumentorum
igne candencia manibz ferentes. quibz miseras
animas miserabiliter cruciantes in dram edem infernali
incendij impingebant. Viderunt aut et multas
animas sub eorum manibz miserabiliter affligi diuersimodo.
atz interius trahi et proici. Considerans aut
anima tondoli acrbitate penarum illarum et quod multo
maiores essent ille pene quam omnis alie quas an co

speraret. aut ad angelum. Obsecro dne si tibi
placuit ab hijs solum penis me nunc liberes. et
voluntati tue deinceps libens assensum prebebo. ad
quam me duce tormenta volunus in futurum. Et
rndit angelus. Tormentum istud qd conspicis
multo gravius est q̃ ossa alia q̃ vidisti et sensisti
Tamen aliud ad qddam genus penarum videbis. qd
~~eis~~ alia crucia credit. Duritq angelus Ingrede misera
domum istam. Canum enim infernalium furens rabies tuum
illum prostolat adventum. Tremuit anima ad hanc vocem
viribusq p pavore destituta rogabat angelum
quem valebat. ut has possent penas evadere. Sed ille
deprecanti penitus non acquiescit. Videres quomodo
sue pretanta delicta animam pertinaciter ut canes furiosi
concurrerunt adunatus ea. clamoribusq ac opperijs
et maledictionibus tumultuantes suis illam istis
metis inadentes. mirabilibusq cruciates in igne
ponerunt. Et qd dicam de miseriis et afflictionibus
quas ~~illuc iterum~~ in domum illius penetralibus hic
pertulit anima. cum ceteris animarum infelicibus turmis
quibus ibi cruciabatur. Gemitus. dolor. tristicia. suspi-
ria. fletus oculorum. dentium concussio, ac stridor.
ignisq perpetuus. Foras vastabat eas ignis et
intus pavor. Ibi avaricia non sanabat. Ibi
esuries gulosorum minime replebat. luxuriosi quo
in suis pudendis ultra q̃ credi potest torquebantur
nam membra eorum genitalia horribili vermium multitudine
stipatebant. quos in illis membris genussie cruciabat. Et non tantum stellares viri ac mulieres
in illis locis a vermibus torquebantur sed qd cum maiore

dicendum. etiam illi qui sub habitu religionis spem pie-
tatis pretenderant virtute autem eius abnegaverant tali
omnium horrore plus ceteris visi sunt in genitalibus
cruciari. ita ut undique illibus supmodum lassissimi
cruciatibus de latere in latus pedolose se vertantes
nulla virtute subsisterent in continuis doloribus pmanere
Et nio ~~etia~~ est habitus aut vita sive status vel
professio. qui ex eis viri et mulieres taliter cruciarentur
Prochdolor quo maior et excellentior cor seu
sanctior videbatur religio sub cuius habitu vitam duxe-
runt tali indignam eo ad graviores quam ceteris pe-
nas iudicabantur. Itaque cum prefata tondali anima
huiusmodi diuturnis tormentis in die domini pene
tralibus patere tadem seipsam in semetipsam con-
tens suasque iniquitates atque prava recognoscens. se
metipsam continuo arguebat. et quam digne hec susti-
nere tormenta iudicabat. Vnde insicors dnus
afflictos eius pietatis oculis respiciens sibique mi
sericorditer compatiens. eam de medyis flammis
subito eripuit ipsam penitus nio senciente. Nam
subito et iopinate se invenit posita ex domum
illam atque a penis illis se liberata esse. Iacuitque
in tenebris pre languore solo prostrata. coferta
merore et invalitudine ex tormentis quam sustinuerat
Quem cum nio diu ibi iacuisset. apparuit lux vite
viditque angelum ductore suum ad se venientem
Et cum esset repleta amaritudine dolore. dixit
ad eum. Quare dne tam multa. et tam gravia
sustinui tormenta. Et quid est quod viri sapientes
clerici et presbiteri dicere consueverunt. quod misericordia dni

plena

plena ē tua. Vbi g⁹ nuit eius misericordia et clemē.
Ad hc vba angelus rndit. Procydolor filia
qm multos hc fefellit. ~~suua~~ sentēcia. q nō sa
ne ea sicut oportuit intellexerī. Nā licet dns
misericors sit. et misericordia eī sup oia opa eius
Justus tn esse. nō desinit. Q iustitia em sua
reddit vnicuiq qd meruit. ~~et~~ licetp misericordia
sua multis pcta cōdonat. q vltione vindicte
digna erāt. Ter pcta igitur tua. has pe
nas iuste pateris. Ceras aut deo rferes qn
videbis ēgiuiores multo penas. qs deus p mise
ricordia sua pie tibi relaxāt dignatius est
Si em deus oia indiscrete et indifferēt pcta
oibz rmittēt cadē nō puniendo. vt quid homo
iuste viuē debēt. Et si nō timēt tormēta pmis
debita. quae ~~a~~ peccare timēt. Et q necessitas
compellēt confitetes pmiaz p pcis pagē si
deus cuctis passim scelera condonaret. Neqz ei
tut deus ab aliquo timeret. neqz quisqz peccare
formidaret dū nulla timēt pene vindicta pro
pcis adeo infligenda. Hn g⁹ ac iuste deus
vniusa ordinat ac disponit. ~~te~~ Iudicio miam
iustice et iusticia misericordie. Nam et si quibusda
pcoribz adc gentibz i carne parcit. q debita
p pcis pmiaz nō egerūt. Nit tn id ē p mor
tem debita pariūt tormenta p iusticia. Et
si iustis ~~quoruda~~ qbzda pntis vite comoda ppt
quosda suos defūctus et pcta i afflictoz satis
factoris auferūt. Post morte tn etne vite
bona et pmia eis reddūt. In hoc etia mia
dei ~~et~~ superexaltat iudiciū. Quia nullū opbo

pmiaz

ab eo irremuneratum relinquit sicut nec ullum malum
impunitum. Multis tn multa remittit fidelis pcta
~~pp debita~~ Quia nemo mundus a sorde. etia infans
unus omis e noctis vita suptia. et multa a pens
liberat. Ad hec verba confortata resuptis vibz aia
aut ad angelum. Quia hmo ~~de~~ exstat de iustis
rogo dne. si placet dicas mihi Cur quidam
iusti ad inferni loca prius deducunt tu ad portas
inferi ingredi no meruerunt. Di ngt angelus
ho te monet qp iustor aie qui hmoi no meruerunt tormenta. ducunt ad videndum penas infernorum idcirco ho fieri vt visis etinis penis ~~quas~~
a quibz qp ira dei sit liberati. amplius iar
destat. in amore sui creatoris et i laude eius q
eos tu insedit a tantis pcis pseruauit. Dicut
econtrario malis pmittit vide iglam scor vt tu
viderint pmia vite etine q ipi voluntate neglexerit
amplius p tristicia afflicta dn ineffabile iustor
gloria ac letitia conspiciunt. quia ipi silit potuisset
pmeruisse. atz inde magis p rimorsu conscie accusant
sanctis. t interius torquent. Na nulla reprobis
grior exstat pena qm separato a contemplatione vultus
dei et segregato a consortio scorum angelorum. Ota
nacz psbr ille que ppdictum pontem abs hesitatione
transire vidisti ~~prius~~ ad q loca illa tormentor
fuerat pductus vt tu vidisses penas. a quibz
eu deus insedit liberauerat i eius amore p amplius
feruet qui eu ad gloria etina vocauerat. Fidelem
eum seruus 2 prudens fuit i vita sua iuctus. et
ideo accipiet corona vite qua repromisit deus diligentibz se. Hys dictis aut ad aiam. Quia ~~nulla~~

nod oia q videda r̃stat cosperim̃ tormeta surge
tu festinatoe ut ad ead videda puenia q ad
no vidim̃ fundit aia dices. Quia p visa tor-
mieta ad gloria scor videda me es ductu q rogo
te ut festinat ad precede digneris. De pena eor

Et q predete aglo q i religioe male viuut
velocit e aia secuta donec abo veniret
ad locu queda vbi viderut ire edibil magnitu
dis bestia tribile nimis cuctas supvisas bestias
sua enormitate pcellete habete duos pedes
et alas duas collu q longissimu. Os eius fer
reu erat et vngues sili ferree. Porro ex ore
eius exibat flama tr mextinguibilis. Dedebat
het bestia sup vnu putteu densissie cogelatu
Deuorabat q cuctas aias quas potat arripere
q cu ¢ ie ventre ad nichilu cosupte foret i
pt poitu puteu sic cogelatu eas egerebat
~~vbi ad~~ Et cu cadebt i puteu renouabat ad
tormeta q iterato sustinent Ded et cuctte aie
q sic i puteu cadebat. vise st quasi fetu im-
pregnari atq sic pgnates effte pstolabatur
temp ptus. Conceperut ardore. parret stipu-
la. Oprus eor vt igns vorabit eos Et erat
mfelix plus ille qi de incendio eius. Oprime
cogitate. illic igni cotinuabat. Igit miserie
aie iste fetu morsibz i vtero lamabat. Et
cu temp ptus aducissz. rpleuerut mfinu cla-
moribz et vlulatibz sicq serpetes et vipas
pturiebat. Et no solu mulieres sic erant
impregnate sicq pturiebat ꝫ etia viri. no

p doloe

tantu p illa mebra q nã ad pturiedi offitio
assignauit. ꝗ vndiq p latera p pertus p
dorsu. p vniusus demq ~~corpis~~ artus. fetus pessi
pessiq violent crupebat. Quatos vo truciatq
i hmoi ptu miserc ille aic senserut. que lingua
explicare queat. Nq et bestie quas peperut.
habebat capita ~~rostra~~ firea ugmta. et rostra acutissia
quibz eos q seqenuerat crudelit laterabant
Habebat aut et caudas plenas aculeis parut
~~quibz suos pungebat qemtores~~. instar hami
q pistes capiut recuruatis quibz aias q se
ediderat et vn eruperat. iniussie punctes affli-
gebat. Nempe du de visceribus puerui egredent
nec valerent caudas suas retrahere. pp hama-
tos aculeos conusis capitibz suis ugmt et ferreis
p rostra sua ~~oculo~~ ita eas discerpserut. vt et
nerui et ossa penitq denudurent. Quaz
clamor et miserabil vlulatus ascedit vsq i ce-
lu. ppt vehementes cruciatus bestiaz illaz.
Ita vt vt demones ipi si aliq pietat sintilla
i eis fuisset ad misericiam possent moueri. er
compassione ~~ent mseabile~~. Na m oibz suis
membris et digitis capita talui crupebat bestiaz
q deuorabat. ¢ mebra oia vsq ad neruos 2 ossa.
et oia mtiq viscera vsq ad pulmone. In qem-
talibz aut ta viroz q mulieru erat vmes
quida horribles siles serpetibz. qui mebra illa
laterabat crudelit. at deuorabat. cu testinis
oibz. q et foras trahebat hmemde lamando..

Ittoco aia tondoli visis hys tormentis aut
ad angelu q ea durebat. Obsecro dne. Que
na pcta fecerut iste aie p quibz ta miserabili
torquentur qz pena itolerabilis oia q an
vidi tormta excedit. Cui anglus rndit dicens
Duri tibi sup q hy qui i ordibz sce rligionis
a rte vite tramite exerrat ad ifiniores p
morte penas deputat sicut e contrio ~~quo~~
maore glam tosequut si debete vt oportet
vine student. Itaq pena qua vidisti pena e
mothoz et canoitoz ac monialu atq alioz
ordmu ecclias qz p corona eleitat seu
p hitu rligionis deo metut idigne vuiedo
Quoz nut mebra idco p vaia thut tormta
qz ea ab illicitis i vita sua castigare neglere
rut. Na ~~linguas~~ arucerut linguas suas sic
serpentes ad defendedu vita sua vicosam
pkca senterut eas ardentes. Et mebra q nolu
erut a luxuria tolherte nut vmes et bestias
et serpentes ebullut a quibz affligut vt
dignu est. Et de hoc satis dictu sit. Iuet at
hc pena specialr ad eos pmet qui dicut
se rligiosos ~~esse~~ esse et non st. Omis tn illi
qui se ab illicita ac phibita comixtioe luxuie
no tohibent hac pena silr sustinebut. Ptea
ner tu cq hac euades pena qz no vebaris
comqinae te p luxuria i vita tua. Pp hc
vba stati arrucerut demoes et rapietes ea
tradiderut bestie ad deuoradu. Et tu a bestia

denorata foret. q̃ i eius vetre sine ꝓ i dicto
puteo feteti atq̃ congelato sustinuerit. qr ia
sup̃ enodauim. hic repete necessariu mime puta
cad ea eim tormenta q̃ alias aias supradiximus
sustinuisse et ipa passa est. ꝓ q oia cu tade
sicut cetere aie ~~ipsi~~ impignata eet. vt peret
serpentes et aspides ac vipas. et qr hoc credi
bili veraret dolore. ecce subito affuit spus
pietatis. angelus videlicet dni. qui consolabat
afflicta loquitq̃ e ad ea dicens. Dem. kma
fe filia mea qr hac pena amplius no patieris
Letigitq̃ ea atq̃ sanauit. Demde dixit. Surge
vt eamus aliqua mans. Surrexit ꝗ at seqbat
eu. Cumq̃ diuius ambulassent. ignobat aia
quo iret aut ubi esset. Neq̃ eu lume aqd ptes
angeli claritate videbat. sed intenebris ambulabat
Impetierunt quoq̃ aliqn i loca aspa ac periculosa
eratq̃ via ꝓ qua iredebat artissia et angusta
tendens ꝓ deorsu vt aie videbat. qi si descendent
de tantumme eu da altissi montis i valle profunda
Et quanto vlterius pregendo descendebat tanto
minus sperabat aia se posse ad suu corpus reuerti.

Hit ꝗ aia ad angelu De octa pena.

Obsecro dne mi. qr tot et tata ia vi
dimus tormenta. qbus grauiora cogitari no pnt
ducas me quorsu. via ista declinis nos ducit
Rndit angelus dices. Hec e via q̃ ducit ad
morte et ait aia. Cu sit via hec artissia

Via

et aspa. ac nemine i ea abulate cospereim⁹
nob' tm exceptis. Quid e qp eua angelista loq²
via sz q ad pdicone ducit. lata ee et sparo
sam. multosqz qp ea incede. Cui angl⁹ dixit
No e h⁰ via. illa de q eua tq h⁰ scripsit. sz
potius de illicita. atz sclari cousacde. carnis
voluptatibz illecebrosa. p quia multi incedentes
pueniunt tade ad via istam. Dixit q⁰ qpcede⁸
longo itine. et cu multo labore incedentes
venerunt tade ad valle quada i q cotcplanxit
qsda casas qr fabroz fr'arioz. e quibz miserabil'
plulat⁹. et clamoz coz qui torquebat foras
exsultabat. dixitqz ad anglm aia. Dne audis
ne qd ego audio. Et ait agl⁹. Audio et scio.
Et aia. Quod ait penaz istaz nomen.
Cui angel⁹. Wlcanus. inqt nome ~~eaz~~ tor
toris e qui sua multos labi vsucia fecit.
~~quos~~ vt cu tenderit indesinet eos penis afficiat
et ~~cuesu~~ ait aia. Quod et ego has pa
tiar penas. Rndt angel⁹. Eia. Quo dto
cu angelus ad dcas caucas ifinaliu mallea
toz. accedet. et aia licet inuita. pauens ac
tremens cu seqret. occurrerit eis. tortores
impij cu trahis ferreis ignitis. Et quia
tacebat angelus atqz dissilabat. apphede
rut aiaz qpiecetuitqz ea in fornace ardete
dem cu follibz qmaxis. sufflabant ~~sicut fecerat~~

quemadmodum ferrum conflari ac depurari solet donec et ipsa et alie omnes que reformate erant ad nichilum redigerent. Et cum ~~compl~~ conflate esset ac liquefacte ita ut nichil aliud oneret esse quam ignis tunc tortores crudelissimi transfixerunt eas cum furcis ferreis posuerunt que eas supinculcem ac malleis ~~pmaxis~~ cudere et percutientes redegerunt xxti aut xxxii alias in omnem massam. Et quod hujus finitimus est. cum talia et tam crudelia sustineret tormenta mori tamen ex hoc minime poterat. Quia desiderabat morte et mors fugiebat ab eis. Inter hec clamauerunt impii tortores. alii ad alios. Numquid sufficit. Et alii ~~ab~~ ex aliis edibus rindent. Dicatis eas ad nos ut videamus an sufficiat. Dicterunt ipse eas. et illi susteperunt cum tredibus suis ac ferreis trahis ancque ~~posset~~ cuderet super ferra. Sed et isti eas pieterunt similiter igne sicut primi. Quique missione ac ille vindique affligebant et torrebant et cudebant donec carnes et ossa et nerui perentur in fauilla et in igne commutarent. Postque igitur aia tondali has penas acerbissimas diu sustinuisset tunc ecce subito astitit illi angelus dni ductor eius. eique de medius tredibus eripiens ait. Et quo succedit tibi nunc. Nunquid tam dulcis erat tibi olim luxuria et carnis voluptas. ~~et ecce sustinuisti talamenta~~

sicut mit amara st tormita q ppter ~~mis~~ es
coacta sustinere. Non poterat aia ~~vl~~ vbi vlli
ei videre. qr p lymor tormita pcit erat
viribz destituta. et eximanta debilitate. nec
fuerat facultas loquedi p languore. Pt qd
angelus eade pie compassius. aut clemeter. ad ea
Confortale kima. Quia dns deducit ad ifeos
et reducit. Et idcto forti aio esto. Quia et si
gnua st q hucusq ~~sustinuit~~ tormita ab initio vsq ad pns
multo tn st gnuora ~~q~~ a quibz pseruata es et
liberata. et a qbz adhc pseuada eris si dns
voluit. qr ne wt morte ptrorus sz vt magis
coronat et winat. Iterq dixit. Omis quos vsq
nunc vidisti i variis locis penarz. adhc pstolat
iudicii dei. Hy vo qui adhc mferius st. quos
videbis ia iudicati st. Quia nodu puemsti
ad iferni infiorem. Dnus her oba sanauit ea
vt solebat. precepitq vt surget ad pficiendu reliqui
ter qd restabat. De nona pe. et vlti. sz de pfido ifer-
Dum sil ambularet pitq colloqret. ecce ~~sni~~
subito et iopinate. quida horror tene-
brosus inuasit aiam. et frigus itolerabile fetor
q pessimus. et gnuior q vmq ante fuerat erpta
fruerunt q tenebre i ea densiores multo et
magis horribiles q ante aliqn viderat. Tribu
lacio et angustia inuenerat ea ~~in~~ ta vehemet
q ora putaret tremet tre fundamenta sta q

~~sustinuisti~~

cogeret ad angl'm loqui ac dicere Heu dne
Quid e q stare no aut pgredi plus soluto
no possu Du em ita tirita q vix habea
spm ~~habem~~ ad loquendu Yet dicens cu staret
expans vissu qz p panore minio se mouere
no poterat sbito se angelus ~~dis~~ ab oculis eq
sbtrarit nec poterat eu amplius vide Et cu
vidisset infelix aia mudata se o auxilio et q
a solito luce cet priuata oiqz solatio desti-
tuta qd poterat misera msi de dei msdia
desperare cu dicat salomon q nec op nc
ro nc scia nc sapia sit ap mferos q illa
ia iaqz pperac cupellebat Ideoqz cosiliuce
ab ea peribat deficiente sibi diuino adiutorio
Cuqz aliqtu tpis ptisset et illa sic staret
sola i tata angustia et timore audiuit
deinu tumultu et strepitus et clamores qip
magne turbe tumultuat ac deinde
tonitruu tribile et pcussione qi tonitrui
tuid tribilis tuiq pcussiones vim nulle
aures humane poterat p sui magnne tri-
sufferre nec lingua explicare Pre nimio
q tore tonitrui illiq pene amens effta cu
spiciebat huc atqz illuc strepitus ~~aii~~
unde hc oia tribilia veniret Vidit q pu-
teu quedam quadratu mstar cisterne aqz
est aut cistina foueamuda ad se thes ors

humores et aqs ceruluentes superfluas q ad talo
fouea et tradua cosueuerit. Igit puteus
ille qui aie apparuit visus e ex se eire coluip
na fetete ignis et fumu q pringebat vs ad
celu. In cuius flamma incredibile multitudo
aiarum ac demonu ~~ac~~ pit sui sui eleuari vide
bat sicut scintille ad flatu follis eicuntur
e fornace. Donec deficiete fumo iterq cadent
in puteu vs ad fudu eius. Videbs aut aia vi
sione hac grandem repit velle retrogradi
s pedes moue de tra no potuit. Et cu sepius
hoc attemptaret et videret q no posset sicut
volebat q mimio furore ~~cont se~~ ac rabie cot
semet attensa ongulis genas discipsit cla
mas et eiulas Heu mihi Vt quid em no
morior. Vt quid ifelix credere scripturis no
volui. Que na misania me tuit detepit.
Cuius clamores cu demones q cu flamis de
puteo ascedebat audiret statim accurrerit.
cu nistinctis suis quibz ifelices aias ad pe
nas ptrahere cosueuerit. Cu ridederit eq sicut
apes et exarserit sicut ignis spinis. omis qi
vna voce clamantes. O misefelix aia oi pena
digniissia vni huic aduenisti. Nodu sensisti
qd pena sit. Videbis ge pena qua opa
tua meruerit. de q nuqm de cetero egredi aut
liberari potis s semp viua ardebis. Nec

potis aliqd solatiu aut refugiu inuenire aut lu aliqd vide. Non eit t vmq spes de aliquo adiutorio aut mia. Demsti em vs ad portas mortis et ducteris ad mfiniu fidere. Qui em hut te adiurit ille te seduxit. liberet te pt de maibz nris. Nuq de cetero eu videbis. O mfelix dole tristare. Ingemiste clama vlula. Cu gemetibz f geme ~~ep~~ debes. flere cu flentibz. arde cu ardetibz impetuu. Nec erit vniq aliquis qui te eripiat de manibz nostris. Nec ~~cu~~ et hys filia cu fuisset vaferati. conuisi ad se inuicem aiebat. Vt qd amplius moram. onda ei zelu mrm dem qz ea lucifero ad deuorad. Acceruntq arma sua i ea morte intentates etna. Erat aut hy neqssi spus demoroz. supra fuliginie nigri ac tetri Oculi coz qi lampades ignis. et dentes coz mstar miuis tradidi i capitibz nigrimis. Caudas hebat vt scorpiones. et vngulas fieas acutas. Alasq instar vulturu. Et cu minaret qz ea abs cuctatoe secu tolle vellet Canerent qz sibi caticu mort. Ecce subito assiit spus luc angls dni. qui spus tenebraru es inde fugauit. et aiam in angustijs posita pie cosolat e dices. Gaude filia kmia et exulta filia lucis. qz mnsedias cosequris et no iudiciu. Nam videbis penas et eas apli no

sin mora

¶ Pharao-

sustinebis. De lucifero principe tenebrarum et de ipso.

Item ait onda tibi pessimum et pernitiosissimum hominum inimicum. quo nemo pernitiosior esse potest. Hec dicens precedebat et illa sequebatur donec veniret usque ad portas ~~mort~~ infimi. Dixit que ad eam angelus. Veni et vide. Omnes qui hic sunt nullum prorsus lumen videt. neque lux aliqua lucet eis. Et tu quidem eos videre poteris illi vero te videre neque possunt. Accessit igitur ad aliam quinus. et vidit quasi fundum infinitum. Atque aliqua et quam multiplicia tormentorum genera. ibi sit intinita. erat si retum capita. et i quolibet centum linguas habuisset nec tamen ea ad integrum explicare potuisset. Verum pauca ex eis. sicut ide todaly potuit referre nobis. hic saltem sibi non omittere. Vidit igitur ipsum principem tenebrarum. Diabolum. immanem humanum gigantem Qui maior erat et enormior cunctis retroactis bestiis. nec poterat convenienter alicui rei. suum corpus immane magnitudine equare. Erat autem bestia ista ~~et~~ teterrima. et mirum sicut corum forma habens humanum corpus a pedibus usque ad caput. excepto quod plures manus habuit. pilos et cauda. Hec immanissima bestia. non minus quam mille manus habebat. quarum aliquibus longa erat retum palmis. et lata dete. Habebat autem et aliquibus cauxx. digitos. habentes ungues longiores quolibet calcaneo milites. Habebat quoque tot ~~d~~ pedes quot manus tot digitos. i quolibet pede. ~~et~~ Et os eius erat

et vgnibus

grande omnis ac ~~lat~~ longu. ¶ Habebat aut
et cauda acutissima ac longa plena acu-
tissimis aculeis. quibz aias pugē atz pungē
solebat. ¶ Porro bestia ista terribilis. sup ca-
thenam ferrea iacebat in longu porrecta. et
erat sbt q prune ardetes quas infinita demō
~~multa~~ multitudo cu follibz stantes sufflabat
¶ Tanta ac demonu ac aiarz turba hac
bestia circustabat. q incredibile videt. mudu
tata aiarz copia huusse. ¶ Erat qz bestia ~~ista~~
illa cathenis igneis ferreis atz aereis ex oi pte
sui ligata ~~iacebat~~. ¶ Que iacēs vt dictu e
in ~~et~~ crate ac volutata i turbōibz ex vndiqz
assaliēt ~~cum~~ concrepabat. ¶ Sed et inuidia
iterius magis suspensa. seqz metipam de late
i latus volues. ~~et~~ et vniusas mas suas i aiarz
ac demō cauda hic mde expandes. oes ad se trahebat. quibus
cu plenas mas haeret. eas ta crudelit compri-
mebat et cofrigebat vt no posset rusticus
sitibud ~~cum~~ vuas pmaturas ad expmēd vinu
torqre sicut illa uias it mang. cōassabat
ita vt nulla aiarz e maubz sius posset abz
torsione ta insca li euade. ¶ Dem qi spirans
anhelitu efflabat ta fortit q oes aias
oi flatus dispergēt. sicqz flamma fetete putes
deq eiciebat supradictu e. ¶ Et cu rspirat
anhelitu retrahebat omis sil. ta de oes qz aias

an dispersos attrahebat ad se. Que tunc pit cu
fumo et sulphe. 1 os eius cadebat qs protinus
deuorabat. Quecunq at alie manus eius effugiebat
~~gebat~~ has p cauda sua ad se trahebat. Dicq
bestia illa infelix affliges affligebat et tor-
ques torqbat. Aliasq alias penis afficiens
a tormentis ipa libera no erat. Itaq hec
oia videns aia tondoli ait ad angelum. Dne
mi rogo te vt mi dicas qd sit nome huius
bestie. Ind angelus, Lucifer nome eius e. princi-
pium creature dei qui ambulas i deliciis padisi fuit
Qui si solutus esset et celu et tra et oia
pit turbaret vs ad infinu. Turbe at qbz
cruciatus e. xx pte d st angeli tebrar. ministri
sathane et xxpte filii ada. q misericordia nulla
suscept. Hi enim st illi q nulla penitus misericordiam
~~poterunt~~ a deo spat ~~at~~. Et ob hoc hoc mori tor-
menta meruerit cu principe tebrar sustinere
qr adhere cerituu ecle. verbo et ope noluerit
~~ut~~ nec mereri bona ceteru mansura. Hi st
qui penitus st condepnati. Et pstolat ad
ples alios q promittut se bnfacere et opibz
voluerut. Huiusmodi tormenta ~~patiut et~~
patiet q xpo meruit seu xpm abnegant
aut opa eorum q xpm negant imitat. sicut
st adulteri homicide fures raptores. superbi
q no egerut penitentia. Priusquam ~~mo~~ mi-
nores penas sustinet qs an vidisti. et sit denu

m hc q nunc videbis tormenta durant. Qui at
sel' m hunc locum tormentor puenit liberari
aut in gehenne penitq no valebit. Sed et p
lati ac principes et potentes istius mundi
~~hoc~~ qui preesse aliis magis q̃ sibesse voluerit
atq ad quasti dignitates quibz preferrent aliis
impudent se ingesserit in hoc loco sin fine
cruciabunt quibz potestas data erat ad
bn regendu et corrigendu suos sbditos et
no uti debuerunt sua ossi st' ptate. Ut qd'
q clamat septa dicens. Et potentes potent
tormenta patient. Et cu angelus finiss
prolocutus. ait aia ad eu. Quia ut diuis
potestas a deo illis data e qre ergo ppt
potestate sic cruciant. Rndt angls. Ptas qd
q a deo e mala no est. ss q quis ea male
utit malu est. Aut aia. Et quare no
potius bonis spe hanc contedit ptate qui
possent suos sbditos melius dirige. eisq
dignius ad eorz utilitate preesse. Rndit
angelus. Plerugz tollit dignitas et po
testa bonis pp malitia sbiectorz. No en
digni st' mali ut bonos heant rectores
Plerugz etia a bonis ptas aufert magis
ppt ipos ~~et~~ qt eo diligentiq ppe quidem
saluti q' mi st' occupati etia salute aliena

Cui aia ad angelum. Heu heu inqt. Iubent cui
bestia ista ducta sit princeps tenebrarum cui ne
mine possit defendere neqz semetipsam liberare
Ait angelus. Bestia hec princeps e appellata
no qpt ptatem. sz quia ~~principatu adest~~ primu
locu tenet in tenebris. Licet em multas ~~ante~~
et magnas penas vidisti antequ huc venires
Ille tn. si huius loci seu putei comparet tormentis
nihil esse videbit. Certe inqt aia. et ego sic
esse iudico. Na solus visus ~~huius~~ istius putei et
fetor inde egredies magis me afflixit qm cunctis
ceteris passa vel visa tormenta. Unde rogo. ht ab
hinc me citius tollas si fieri pt. nec sinas me
amplius affligi. Video em hic multos consan
guineis et socijs meis. de quorum societate letari
solebam. Et ideo multum timeo sciens qz cto.
qz nisi misericordia dei me adiuuisset. meritis meis
exigentibus. hec tormenta no minus sustinere qm illi.
Cui itaqz angelus clemenc ad ea. Coute inqt
o beata aia in requie tua. qz dns bnfecit tibi.
No em amplius sustinebis has penas nisi vel aliqs
denuo merearis eas sustinere. Usqz nunc vidisti
penas et tormenta inimicorum dei. ia deinceps co
templabis ineffabile gloria amicorum dei.

Quo ab ifeis ascendit

Conuersa itaqz aia sequebat angelum pcuntem. Et cu diuciius
ambularet. tande defecit fetor a naribus aie
et tenebre disparebant appnte ia luce. Terroresqz
et anxietas ~~longe~~ fugabant. rediit securitas
tristicia longe fiebat. Gaudio et exultacoe aia

ꝛplebat. Ita vt miraret. q̃ tã ſbito eſſ mutata
dixitq̃ ad angelũ. Onc obſecro dicas mihi
Quid ē q̃ tã ꝛpente mutata me ſencio. quia
tetata eram et nũc video. Triſtis eram et ecce
no capio me p hmdam leti. Patiebar p totã
viã ~~itolel~~ itolerabile fetore et mo nullũ
penitꝰ malũ odore ſencio. Eram et q̃ ꝛ tꝛibz
multis horres et times. nũc aut. leta ſũ et
ſecuta. Ad hec angelus aut. Vndicta tu a dno
Noli mirari Quia hꝰ ē mutaco dextre excelſi.
Nam et p alia via ꝛũtem ꝛ ꝛſione mam
Et nũc bndic deũ et ſequere me. Proceedes
igit pit ~~ve~~ at longo itinẽ incedetes. venerũt
ad quedã locũ vbi ꝛo appuit eis q̃ murꝰ quidã
altiſſimꝰ. et ſuꝝ muru. a late q̃ videbat videri
turba quada pmaxiaz vioꝝ at mlꝝ. q̃ vm
breũ et vetoꝝ turbies patiebat. Erat aut
illi multũ triſtes. conferti fame et ſiti. Tam
lux eis erat. et fetore mullũ ſuſtiebat. ſntio
ꝛauit at aia. Qui eſſet illi qui ꝛ hac rq̃e
ee videbat. Pndit angelꝰ. Quia illi ſt
mali quid ſz no valde mali. q̃ ſe hoeſte age
bat du viuẽt ſz de bonis ſuis pauperibz no
ſt impiti vt debuerat. Et ob hꝰ aliq̃ amis
plurimaz moleſtiis affligẽt. Et tuc ducetur
deceps ad rqiũ bona. Quo vltꝰ ꝛuꝛt ꝛ paradiſũ.

Progreſſi paululũ venerũt ad quadã
portã q̃ vltro eis aperta e. Quã cũ
intraſſent viderũt pratũ pulchrimũ ~~bn~~
lat luciduũ

qui
rpletu pulchris floribz ~~qd pratu~~ b supmodu
o dore suauissimu de se emittebat. In hor pto
erat imabilis multitudo aiarz. virorz ac mlierz
ressali gaudio exultantiu. Ibi nulla nox erat
et sol ibi no occidebat aliqn. Erat qz ibi fons
aque viue. et qd aia si prius tata amaitudine
fuat ~~rplota~~ ppessa nuc etotirio ad aspectu
~~ma~~ odoriferi et pulchri pratu illiq tato gau-
dio rplebat et dulcedine qp p habudantia leti-
se totime no vales. In hac vote cu multa de
uote crupebat. ~~Benedictu~~ Dni Sit nome dni
p bndictu ex hoc nuc et vsqz in sclm. Qui me
de portis mfern liberauit et sedm multitudinem
mseratoniu suarz deduxit me i pte bte retri-
buoris. Et nuc cognosco qz vera sit dicta
patre septuie dicet. Qz nec ~~me~~ oculus vidit
nec ~~aure~~ auris audiuit nec i cor hois ascend
q ppat deus diligentibus se. Et rouites se angelu
obsecro mqt. Quarz na aiarz hc rquiescet qd
nome fontis istiq. Cu angelus rndit. Nic hitat
pri bom. sz no valde bom. q de penis qd ifm
liberati sti. nedtn meruerit esse cosortio
scorz. Fons aut iste dicit e fons aq viue
et qui bibit ex hac aq vinet retinu et sitiet
ultra.

De regibus. Conthabre et donato

Cum gaud patru mde ppressisset. vidit aia q qd
~~aias~~ quos rorita sua alij bn cognouerat
mt quos vidit duos reges. sz Conthabre et
donatu. Quos cu videt multu amiata e

dices ad angelum. Quid e dne qd video Vuri isti
in vita sua multu fue crudeles et et interi
se inimica. Et qd ge eos mitu huc st delati
et quo sunt fri amici. Rndit ~~du~~ angl dices
Quia ab morte penituerit de inimicia qua
hiuerat iuste. tobi no reputat eis p iuentate vel
pcto. Na conthabor diu agonizas infir
mitate spospondit se mortu fuisse si ~~possset per~~
reualesset. Et at ~~diu~~ longo tpe i captiu
te erat et dedit oia q hiuit pauperibus
et ideo iustitia eius manet i secu sci. Qia
vo q tu vides audiis enarrare debes. Hec
cu fuisset angls locutus. vtq ambo processerunt
Quibus paululu De domo cornati regis et de gla eius
progressis apparuit eis qda plchrima domus
undiq mirabilit ornata. Cuius pietes erat ex
auro et argento atq ex oi gne pciosor lapidu
fenestre tu aut ostia nulla i ea erat. Poterat
tu qui voluit absq impedito introire. Intra
domu ista ~~tu~~ tata erat clritas vt no ia
vnus sol sq plures ~~vide~~ putaret illic splendere
Nec et latissima erat atq rotunda columnas
nullas hns. cuius pauimetu erat ex auro
et lapidibus pciosis destratu. Statq cu aia
todali i edificii istius venustate multu de
lectaret. circuspiciens hinc atq illinc vidit sede
quada aurea ornata margaritis | vestita

De domo Cornati regis et de gla eius

serico atq; oi gne ornamentor decentissime
compta. Vidit et Cornatiu regis ~~a ea sedere~~ qnda
dmm suu a ea sedente talibz vestitu idumentis
qualibz nec aliqs ~~on~~ regiu tire omnino vestitq
hunc
Nec tu videt aia supmodo admiras et stupes
obstupit. Et ecce venerunt cp ples psone a domu
illa mtrates cu muneribz ad regem ~~cu~~ alibz regi
munera sua cu gaudio offerebat. Cu aut
aia diu stetisset an ~~cu~~ dictu regis dmm suu
Qa ~~cu~~ dns suus fuerat ipe cornatq rex
cu otriqz adhuc vinceret si tira. ~~Ecce ec~~
vidit ples sacdotes et dyacones mfdientes
~~tol~~ solempnit mvestitos casulis et aliis ornat
quasi ad missa celebrad. Ornabat aut
palatiu istud regale mensis qp ctiuitu qi
ad comunu. sup quas dicti sacdotes et dyac
posuerit cyphos et pxides aureos et argen=
teos aliaqz diuse pulchdinis vasa. ita vt
si no fuisse maior a regno dei gloria hc oio
sufficere videt. Vnusi veo qui mstrabat
i hac domo venerit ante regem et illu et ge
nuflectetes ei dixerit. Labores manuu tuarq
qa madducabis btus es et bn tibi erit. Aut
aut aia ad anglm. Vnuor mgt dne. Cur
rex iste tot habeat mstros. Cu tu ~~nesciens~~
nec vnu quid it cos considerare possim. quae
habuerit in vita sua. Dixit aut agelus ad ea
Isti quos vides no st de faulia sua qua habuit

quomodo

du cet in corpe. Nonne audis ~~quidem~~ clamat di
tetes. labores manuu tuarum qm maducab' bis
es et bn tibi cit. Ces enim quos vidisti pau
pres xpi st et pugrim quibus ipe rex mptitudine
rum siu facultates in vita sua. Et ideo
reddit sibi nuc etna mertes sn fine manes
Rursus aia ad angln. Velle mqt libet scire an
iste dns meus aliqua pena sustinuerit p exitu
de corpe et anqm ad requie pueniret. Cui
ait angelus. Penas quide sustinuit et adhuc
sustinet et sustinebit. Et ait. Prestolem
pariip et videbis pena qua sustinet. Hoc
tu audisset angelus. no diu ppe. Et ecce domus sup dcti
~~pspte~~ i q tornatus rex sedebat repit obtenebri
et oes q i ea morabat contristati st. Ipe vo
tornatus rex turbatus et gemens surrexit de
solio suo et egressus e foras. Cuius seqrt eu
aia. vidit vniusa turba eorum qs i domo videat
manus suas leuate ad celu et supplicit orate
atq dicete. Dne deus oips sicut vis et sic scio
miserere huiusmodi famulo tuo. Visus e aut ipe rex
stans igne vsq ad vmbilicu vestis et vltimu cilicio
tectus. Qd cu vidit aia ait ad angln. Quid hu
istud patiet. Cui angls. Cotidie istud sustinet
tribus horis. Et xxiij. horis i refrigerio est. Et
qua ob causa iqt aia ad hac pena indicatus e
igne aut sustinet vsq ad vbilicu. eo qd fide thori
franges. sacmetu mrimonii tomaculauit porro
ab vmbilico et sursu ~~cil~~ pilorum asperitate afflig

ꝑ comitē quēdā ap̄ſm̄ patriciū ocidi mā
dauit uiramentū ſuū infirmiores. Qua enim petra
ſua ſibi dimiſſa ſt̄ pt̄ her dno. Her tu duriſſ
angelus ait. Tamen vltiūs ſurſu. De muro argeteo
Quum g̃o irent. venerūt ad locū vbi roſpere
uit murū quēdā altū nimis et aſpectu
pulchrinnū. Hic murus erat argēteus et ſple
didus valde ꝗ nō appebat porte aliq̄ i ea. Et cere
ignorabat aia quomō tā ſbito et ipreptibilit
eſſet p diuinā poteriā introducta. Vidit ꝗ iti
chorōs ſcōr. letariū i dno et diceriū Glā t̄
deo pri. Glā t̄ deo filio. Glā t̄ deo ſpiū ſco.
Et qui pſallebat viri ac mlīres iduti erat albis et
priosis veſti t̄ſ et albis. Erātq̄ multū ſperioſi
ſn̄ maculā et ſū rugā. te gaudētes et exultā
ar āmirātes ſp de bemignitate laudabil et ſrūſſic
trinitatſ. Albedo veſtimtor eor ſilis erat tan
tori minis ſupſplendēte ſole. Hz et rotorōdia
vocū tantariū. dulce reddebat ſonū. Erat oibz
vna claritas. Exultaro amor gaudiū. pul
chritudo honor ſamtas. Concordia caitasq̄z
ꝑpetua. Et quid dicā de ſuauiſſio odore. ꝗ prati
~~mū ꝑpmto illo~~ i quo manebat. Exrcedebat
ei oia aromata. minis delcabil exris et ſua
uis. Nulla ibi nox erat. nulla t̄ſtiria ꝗ oes
ardebat vno amore. Atuō aia illerta ~~illere~~ loci
et cor q̄ i eo morabat amenitate et ~~felicitate~~
iocūditate dixit ad angelū. Deprōr te dne
Placeat tibi q̄ hic maneam i hac bēdiccōe
Tuc ait anglus. Iā tibi ſit hma. Et licet

pondes

het magna videat ad tn maiora glam storum
conteplabis. Et aia. qz na mqt aiam regis
est ista. Cui angls. Het e requies eorum qui
i coniugio degerunt. nec maculauerunt p adlterium
sacrmtu matrimonij. Qui familia sua bn regere
nouerat. Bonaqz sua tp alia pauperibus diuide
studuerunt. Quibus dicet m die iudicij iustus
iudex. Venite bndti. patris mei possidete regnu
qd vob patru e ab origine mundi. Surrexi enim et
dedistis m manducare. Sitiui et dedistis m
bibere. Peregrinus fui et susceptistis me. Qui
expectant btam spem et aduentu ecclie magni
dei. et in hac interi requie cosolatur. Date
metu enim mrtorum magnum e. Qui illud bn
custodierit. in carne. requie possidebit. sn fie
letado. ~~Ad hec aiba~~ Het ait angls. Et p hc
dicit iterum ad aiam. Oportet nos vltimu fini
pgere et vide gloria q illic e. Cui ait aia.
Dne si inuenio gratia in oculis tuis. pmittas me i
hac requie pmanere. nec me hinc abducas.
Sufficit enim mihi si posse hic manere nec
qro nec desidero plus hic. Dicit ei angelus
licet hoc no merueris. tn maiore letitia ui
debis qm hec est. Ambulantibus ergo eis absqz la
bore oms p quos ibat venerunt obuia eis illu
mato capite. facie sena. et cu multa letitia et
exultatione. salutabat aiam ista nominates ea
ppo nome. bndixeruntqz deu q ea liberauerat

pigrms et ecclie xpi

ducentes laus t dne rex et ne gle. Qui no vis mor
te pctoris. sz ut conuert et viuat. qui secdm mi
sdiam tuã. dignatus es animã hãc erripe et liberare
de penis ipsm. et sociare eã societati scor tuor.

Qui igr ~~ex~~ trnsisset sit. De muro aureo.

Qp multã btor animã illar societate. vene
rut ad locũ vbi aliũ quedã murũ seo cosperat
hnte altitnẽ prioris muri. ~~qui~~ erente de auro puro
et spledete. ita qp aia maior delectaret. ~~aspiciens~~ i
~~mitore~~ splendore auri vn mur ille videbat frus
sp i oi gla qua an viderat. Et cũ p hnc murũ
sicut et p pfatos ingressi fuisset. viderũt sedilia
multa posita fta ex auro et margarit et oi
gne lapid pciosor. strata. ~~seico et~~ tapetf seicis
pcios. Viderũt aut et i eis ~~viros~~ quosdã senes vios
acr mulies sedentes. vestitos seico. et stolis albis
amictos. hntes coronas i capitibus et circudatos
varijs ornamentis. qlia nec vidit omnino aia ysta
nec excogitare potuit. Facies eor erat splendida
nimis sicut sol lucens in medie. Capilli eor erat
aurei coloris. Et hebat coros aureas i capitib
suis intexras lapidib pciosis. Erat aut an
eos pulpita qdã aurea. sup q libri iacebat
scpti lris aureis. Et cantabat dno cãticũ nouũ
dicentes Alla. Et erat melodia canticũ tã suã
uis et delectabil qp aia ho audiens oem vtropassa
tristicia penis obliuisci cogebat. Vnde go stabat
aia in loco vbi primũ eos audiebat. stans et au
diens cũ ineffabili delectacõe eos cantantes. Dixit
aut angelus ductor eis ad ea. Nyl sit sci q ~~tra~~
p testamto dei corpa sua tradiderũt et lauerũt

stolas suas et candidas eas fecerit in sanguine agni. Isti sunt
martyres qui in castitate vixerunt. Qui tempore suo carnis debitum soluerunt et reliquum vite sue tempus in
seruicio dei expenderunt. a quibus martizati sunt
vel seipsos crucifixerunt cum vitiis et concupiscentiis
sobrie scilicet et iuste et pie viuentes et ideo eternam victorie coronam meruerunt. Isti sunt viri
sui fui amici dei. De gloria sororum monachorum ac monialium

Sed cum anima hec attonita hunc atque illum hinc cum
spiceret. vidit tentoria quedam ex purpura
et bisso. ex auro et argento et serico mirabili
preciositate composita. In quibus organa et cymbala
cytharae et tympana omnisque generis musice suauisonancia resultabant instincta. Nunc cum vidisset
anima ~~[illegible]~~ ab angelum. Nunquid anime ista tentoria
et papiliones pertinerent. Cui angelus respondens
Hec sunt requies sororum monachorum et sanctimonialium qui
deuote et hylariter obiam quia professi fuerant se
seruiturum. Qui gaudebant esse magis quam posse.
Qui voluntate sua propria deseruerunt et alterius voluntate
fecerunt. Qui vacare diuine potuerunt. Posuisti homines
super capita nostra transiuimus per ignem et aquam et eduxisti nos in refrigerium. Qui dum adhuc essent in corpore celestia
pregustauerunt. Qui linguas suas custodierunt
non tantum a malis verum etiam propter amorem silencii plerique
a bonis vt caperent quia ex eis diuine possent. Obmutui et humiliatus sum et silui a bonis. Isti itaque
huiusmodi tentoria et papiliones possident in quibus
sine intermissione cantant et laudant suum redemptorem

et largitore omn bonor. Dixit iterr aia ad angl
Si mqt t placet accedam ppius et videbo eos
qui ibi st intus. Cui angls placet qp videas
eos et audias sz no mtrabis ad eos. Fruit ei
pncia sassic tmtatis et q sel ad eos ifodi me
rucit ille ptitor penitus obliuiscat. nec omnino
separi potit ab eis. nsi fuit vgo et meruit
interesse choris excellentioribz angloru. Tunc igit
ambo pit accesserut ppius et viderut mothos
et frumoses silos angls. Voces eorr et melodia
suauissima cuncta istmeta musicalia excedebat
et licet aie quas an viderut mlta claritate resplendebat. tn istorr claritas odor sua
uissimus et ~~ineffabil~~ ineffabil melodia cuncta alias
predete excellebat. Oia vo istmeta musicalia
fabz tactu vel pulsu alicus sonu suu et dulcissima armonia reddebat ~~et cantabat eos~~
et sic hec oia voces et cantus ac melodia beatorr
spnu illorr ineffabili iocunditate et dulcedine
excedebat. No erat eis labor aut aliqs molestia
in cantando. tn ecc labia sua vix mouere videbat. Porro firmamtu qd erat sub capita eorr
splendidu erat valde. i qo pendebat cathe
nule qdam ex auro puissio distincte qbdam vgul argenteis
in ill cathenul pendebat cyphi aurei et fiale
et cymbala et tytynabula oia aurea. Inter
q ~~oia~~ maxima angloru multudo volitabat cu
alis ~~et~~ aureis ~~aureis~~ q ~~et~~ comotoe pcusse cathe
nule ~~et~~ suauissimu sonu reddebat.

¶ q sub ipa iacestebat

De arbore q dn p qua sta ecia designbat et de aiabz

Qui igr aia hc vides multu delectaretur
et ~~cupi~~ vellet illic p diuiu psiste aut
angelus ad ea. Vide et cosidera diligeter qd vi-
des. Vidit gc. Et ecce arbor appmaxima ~~ea~~
stabat lata et viridis valde foliis et floribz
pulcrima repleta fructibus. In cuius frondibz
seu ramis sub ipis foliis ~~habi~~ habitabat ista
auiu diuisitas qz tanta vari sat delectabil'
erat. Sub ipa aut crestebat lilia et rose
et diuisi gmis herbe et spes aromatice odoriferae.
Visi st aut sub ipa arbore sede viri et mlis
i sedibz aureis atz eburneis. q laudabat et
benedicebat deu sn ibimissione t p oibz doms ac
beneficiis suis. Et hebat quilibz ex eis coronz
aurea i capite suo ~~mibi~~ mirabilit ornata
Cilr et vga aurea i maibz suis. Erat qz
vestiti tali vestiu stemate qli supducti mothi
mduti videbat. Itaqz conusa aia ad angliu
mtiroga q na esset arbor ista et cuius meiti
vl vite fuerit qui sub ea isidet. Cui angls
rndit. Arbor ista signat stam ecclie et qui
sub arbore sedet fuerit fudatores et defensores
ecclie q solliciti fuerit i fudatione et ptectione
ecciaz. Et bnficia ecciis impesa coseruti
st eaz firmitates pp qs et qnqz habitu sclare
dimiserit et custodiert se a desideris carnis

arbore

q militat adusus auaz. sobrie et iuste et pie viue⁹
m hoc seclo exspectantes beatam spem q. no desiran=
dauit eos vt vides. Hijs dictis aut. ad audam
Dem tamus vlterius ¶ nouem choris angloz
De alio quodam muro ex preciosis lapidibz fco et de
Postq̃ go paululu processisset. viderut ad
aliu quedam muru. Qui m altitudie.
In pulchritudie. In claritate. oes sup descriptos
muros incomparabilit ~~minus~~ excedebat. costructus
ex lapidibz preciosissis diuersi gnis variisq; colorib
In auro tangq m cemento positis. Ita vt auru
p cemento heire videret muru ille. Et lapides e
erat. Cristallus crisolitus ~~berus~~ berillus. Jaspis. sarcitus
smaragdus. saphirus. onychinus. topasius. sardius
crisopassus ametistus torquatus. granatus. ~~Hijs~~
Ex hijs et hijs silibz muru ille factus splendebat
excitas metes se intuentiu. m siu creatois amore.
Et cu p muru mtroisset tuc veratur. viderut
qdnet oculus vidit nec auris audiuit nc. i cor
poris astendit q ppauit deus hijs q diligut illu. Videt
em ~~ie~~ nouem choros angloz. Angelos videlicz. arch
angelos. principatus. potestates. virtutes. dnationes
thronos. cherubim et seraphim ~~et c~~. Vbi et au=
diert vba ineffabilia q no licet hoi loqui. Tuc
go ait angelus ad auaz. Audi inqt filia et vide et inclina aure tua
et obliuisce pplm tuu et domu pris tui et concupiscet
rex decorem tuu. Et quid dicta. Considerac quisq;
potit qnta fit caritas. qnta letitia. qnta dignitas.
excellencia qnta. Interesse choris scoz angloz. vide

et ꝓplꝰ

priarchaꝝ laudabile nuⁿ martyru candidatu ex
certitu. Audire cantiru nouu stauꝝ virginu cote
plai yloſu aplorꝝ choru ayerci cosortu storꝝ
confessorꝝ. Et qd hys oibꝰ maiꝰ extat spectari
omnꝰ facie ad facie qui e qpans angloꝝ. et vita
creataꝝ omꝰ. In loco at illo i qo fuit bta ana
ista tondali. in hoꝝ omꝰ mirabilu cotemplatoe
suspensa stabat. Poterat no solu ylaꝝ et gau
dia stauꝝ aiaꝝ qs an viderat. pfte cospicere vezer
videbat tormenta oia q̃ p que ducta fuerat ab
angelo. Et qd amplꝰ miraḋu totu tire orbem
qi ad sb vno sol radio collectu videbat. Quippe
tu sel dctu eat creatore conspicere nulla q̃ ora
ꝛatura absconsa ee potuit cu i deo sil oia videt
Qꝝ et modo quoda tat mirabili cu staret sua
i eode loco. no hebat nere conuerte se huic vl illc
aut gyrare se ut ad videdu q vl pꝰ tgu aut
aut a late erat. ꝗ quieta i se pmanes. sil oia
et q an se et q retro seu alatere erat pfte vi
debat Et no solu cotessu e huic aie vide oia
ista. ꝗ et scia ei et cognito omꝰ quae volebat ei data
fuit. ita q ia amplꝰ nere no hebat sicut an mi
rogare de aliqo. ee cu sui retoia tolit quicq̃ volebat

De quibusda sctis q alloqbat aiam istam

Igit cu aia her sic staet i tata ga letitia
et gaudio vidit tade. uix se sem voluantu co
fessore qui et salutabat ea cu multa iocuditate
Et complexus ea i caritate deuota dicebat ad e

Dns custodiat introitu tuu et exitu tuu ex hc
nc et vsq; in sclm. ego sum rodiuan patronus
tuus. Hc cu diuisset pstitit uir illa stans et
tacens. Et cu attendet aia vidit et btm pa
triciu apostolu hyberniē cu maxia turba
epoz. Inter quos vidit qtuor epos qs i vita
torpali olim bn cognouit. Vocat at scs pa
tricius apostolus hyberniē. eo q ipe trisula illa
ad fide xpi conuitit. Itaq; primus epus ex qtuor
ill erat scs celestinus archieps ciuitat archi
uresis. scs malachias successor e i eode archi
epatu. Qui cu roma venisset tpe innocetij ppe
ab eode innocetio ordinatus est legatus pcl et
factus archieps. ~~Ego~~ et oia q hec poterat scis
mostis et pauperibz e diuisit. Na et xlim mostioz
mochoz canonicoz atq ~~mon~~ monaliu fundator
extitit deuotus. quibz et ncia prouidebat. Ter
tiu vidit xpianu noie epm ciuitat licencie
frem supradicti malachie archiepi. ~~virum sim~~
~~plicem et mansuetu. qui in prudencia et mansue~~
~~tudine excellebat et~~ virum mirabilis castitat
atq amatore voluntaie pauptat. Quartus erat
necemias eps ciuitat clauentie. vir simplex
et mansuetus q in prudencia et mansuetudine cetos
excedebat. Hos q qtuor epos dicta aia bn
cognouit. mt rlicqs oms. Porro iuxta se ituita
e sede quada. mirabilit ornata i q nullus sedebat
Interrogauit aut cui hc sedes esset et cur sic
vacua foret. Cui vn malachias archieps rndit

q̃ esse aliqd̃a cõsortij sui cpn̄ ad i corpe manctis Qui
cũ fuit igit a carne segregatus eã felicit possidebit

Quõ oportuit ~~aiam~~ eã tandẽ ad corp̃ rdire

Veru tũ aia ista in tãte visionis sublimitate
et iocunditate aliqdiu psistet tandẽ accedens ad eã an=
gelus dñi ductor eius. dixit illi. Vidisti mãens aia
ista. Cui aia Video aut Et rogo te sine me hic
pmanẽ. Dixit aut angl̃s ad eã. Oportet te rũti
ad corp̃ tuũ. Et inde vt bñ irmeas q̃ vidisti
vt possis enarrãe ad edificãdũ pximũ tuũ. Cũ q̃
audiret aia q̃ debet rũerti ad corp̃ suũ. gemes
et tristis indit. Onẽ ~~qd̃ ne~~ mqt et qd̃ nã maliũ
tã grande cõmq̃ fecit vt oporteat me mũ ad corp̃ rdire
et dimittẽ tanta glam. Cui ait anglus In hac
gloria neq̃ dignus e venire ñ solũ vgines. qui
custodierũt se a cõtagio carnis voluptat. et magis
eligebãt vri i temptacõe q̃ cõmaculari i turpidine
~~carnis delectacõis~~ delectacõis carnis sue. Vbi tu noluisti
credẽ sacre scripture et ideo nõ potis hic manere
reuertẽ q̃ ad corpus tuũ cõm cristi. et caue ne
facias q̃ an cõsueuisti facẽ. Ded et consiliũ mũ
et auxiliũ no deerit tibi. si crdit sp ap̃ spiritali
ac fideliter. Hec cũ diceret anglus. cepit aia rdire
et cũ conaret se mouẽ statim sensit se corpis onẽ gra
uata. Eod quippe momento q̃ loq̃bat cũ anglo i celo
sensit et corpe se mdiu i terra. Igit tondalus
ad se tandẽ rũersus cepit ãpnos oculos suos apire
ingemuitq̃ suspiras grauit et tacens. Viditq̃ cũ
se stante clerũ. et recepit corp̃ dñi cũ laude et

vt posset pueniẽ ad ista glam

vbis

gratias actae. Post hec distribuit pauperibus omnia quae
habebat et fecit signum vestes suas salutifero sese cum
signo et per hec nobis enarrauit omnia quae viderat amo=
nens nos ut vitam suam ducere studeremus. Deinde ubi
ad annesticbat ~~predicabat~~ cum multa deuocione et
humilitate at scia predicabat. ~~Vita~~. Nos itaque vitam
eius minime imitari valentes saltem istud sedulo cura
mus ad edificacionem et utilitatem legentium. quatenus eo deuoti
seruant domino nostro ihesu xpo Qui viuit et regnat una
cum patre et spiritu in omnia secula. Amen

Explicunt visiones tondali militis

Ait beatus Augustinus in libro de agricultura vite dicit sic
Quia sepe multe aues de corpe ducte multa loca
penalia et iterum multa amena et florida et iucundis
simas multas aues in huiusmodi foraminibus viderunt. atque ad
corpus reuise plenna se abeis audisse ~~aud~~ retulerit
sicut e quia hee aues non penitus ~~aues~~ corpus reliquerat
set sensus tantum corpeos suis officiis destituerat
corpa aut non quo toto vitali spiritu carebat. Unde
ea quae audierat non res corporee set silitudines corpeas
rerum erat quas reuise alius in corpe constitutis ep e
dificatione referre poterat. Postquam vero corpus fuerit
exuerat longe res alit erat quam prius vide valle
bant. sicut nos aliquam auem pariete positi vbra ve
nientis foris non ipsam videmus. remoto at obsta=
culo muri ipsam vt e videmus. Aue ecce defuctorum cum
viuentibus apparet corpus aereum induunt in quo cor
porea vocem vel vba audibilia exprimunt hec augus

Incipit Penelacro seu apparicio cuiusdam defuncti
nomine henrici buschman. q facta e sub ano dni
millesimo quadringentesimo tricesimo septimo.

Erat olim ~~[illegible]~~ vir quidam
agricola defunctus in ducatu ci
uensi. In parrochia quadam dicta
meiderich q sita e uxor oppidum qd dicitur
duyssburch. in ripa torrenis rure. Et fuit
vir iste mortuus ~~et~~ fere per quadraginta annos. et no
men eius erat henricus buschman. Nunc potest audiri
quid ~~et~~ de eo insidia dei manifestauit. Factum e
itaq in qpfesto sci martini q juuenis quidam egressus
debebat equos afferre de prato et erat iuuenis ille
etat xxv annorum dictus arnoldus buschman habitans
cum quodam vno agricola cui nomen erat bernardus busch
man. Cum q dictus arnoldus p solus octasu exisset in agro
solusq incedet in noctis crepusculo vidit occurrere
sibi fantasma qddam in specie magni cani volutati in cineri
coloris suppallidi ~~[illegible]~~. Qui obuium se ingens
arnoldo importuneq aggrediens eum appuit qm
illico eet apm arnoldum uiasum atq ad tiam
detractum. Territus q arnoldus substitit signoq
sce crucis se consignauit. Et eo stante stetit et
spius ~~et appuit~~ ingemiscens instar horis languiet
Et abiit arnoldus via sua. Qd ho appuit mul
totiens idem spiritus arnoldo altius ingemiscendo et
voce gemitus ~~[illegible]~~ debilitatrahendo.
Duranitq ho ~~ad mis~~ ax ebdomadis q arnoldus ad
mis sel vel bis in ebdomada fantasma illud vidit
vn grauius psepe terrebatur sicut testificat

i spiritus

poterunt illi qui hoc et viderunt et audierunt. sicut
notati ber. g buschmia. et sophia vxor eius. et heri
eius corporaliter et plerique alij. Tunc accessit psa-
tus arnoldus ad pastorem parrochie de meiderich
q̃ vocabat. dnus Joh. de dynslaken. et exposuit
ei factum istud sicut et sepius iam fecerat in illis tribus
cum eum diuat pastor. q̃ ipse esset et ob hoc eum adiuare debet
vt indut arnoldus hoc se. p̃ timore facere non posse.
Contigit autem ad vltimum q̃ ~~ab~~ arnoldus ~~est~~ in
festo beti bindi in xl. de sero tarde foret in
fundo vbi habitabat. tunc venens spus. puenit eum
~~arnoldum~~ volente ire domum ~~et ecce~~ qui includens
viam eius. et accedens ~~ad~~ apprimauit ei tam fore
ac si vellet eum ad tiam trahere. Videns q̃ arnoldus
q̃ sibi fugere non posset qui omnimodis oportet videlicet aduiare
eum stetit et ait. Deprecor te spe ex virtute ihu
xpi. qt tuam michi ~~vnicles mea~~ dicas veritate
Cui optime spe ridens ait. Ex virtute ihu xpi
creatus es sic. Et in hiis verbis statim ab effigie eius
transmutatus est in senem. qui viri senioris magne sta-
ture Et dixit ad arnoldum voce rauca sicut
homo languidus. Ego inquit sum spe homis exprimi
sicut et tu es. et fui. annis prius tui. et nomen meum
erat heritus buschman. Quo dicto statim in
gemitus disparuit qui vmbra. Tertia vero die
reuersus est in eodem fundo ~~et~~ apparuit arnoldo in
magnis tormentis cum singultu et fletu. ~~forma~~
figura hmis qui homis senis. et vestes eius apparebat
ei coloris grisei strombrosi. tre multum siles sicut
in norte disterm potuit. Dixitq̃ ad arnoldum

cū magna festinacōe. ¶ Quē cōsilium et abbre
uia pena mea michi. ¶ Quo dō statim eua
nuit. ita vt arnoldus de defū eius cū intrōgare
nūme posset. Venitq; multotiēs. rursus ad arnol=
dū facies somtū ad tria. qui si ramos fasces
trahent p tria. Aliqui et ~~venit i dor~~ venebat
i domū vbi arnoldus dormebat. et cōtuiebat
eā ita ut tō domus moueretur in tis q.
~~presbiter~~ bernardus buschynia et sophia vxor eius
surgēt de lō timētes. fuditq; domū a spū
cūtendā. dicebātq; arnoldo q surgēt et ueret
ad presbros prudētes. qt cōsilium sibi et auxliū
fiēt. Atuō arnoldus nō potāt aliquē ex sacdo
tēbus acqrē qui eū uiuāe audēt. Atq; in huī
modū spūs plies venebat mirabilia facēdo
eo q spūs maligns eū nō sinēt pandere defec=
tū suū. ¶ Dt qd' arnoldus i magna angustia
positus erat. ~~ppe~~ et mat eius at amici seci
triti et cōtristati erat. Tandē pierit arnol=
dus colonia cū cōsilio presbros vt intrōgaret
doctores de cōsilio. Illi nō poterāt aliqd' cō=
silium dare ex quo adiuratus eēt et tis suū defīs
nō manifestaret. Vnde p tria die q manserat
ibi colonia. accepta licētia rursus domū. Cū
autē veniret i agrū ~~oppidū~~ oppidū qd' dicī
dusseldorp obuiū huīt presbrū quēdā qui cāt
nduts vestibus albis. et ta pulch' et formosus
erat. q nō potūit lingua explicari. ex cuius
aspectū ~~tū~~ attonitus arnoldus nō audebat oculos
figere in eum. ¶ Cui dixit ei. Aequior esto

arnolde. ego t' indicabo. quea dmod' sbuenie hunc
spm debeas. Cui arnoldus nuqd aut res ista
vob' nota est audist' ne inde colonie loqu.
Indens sacdos dixit. Etia. Etem sps e henricu
buschynan. et sps malignus no pmittit eu vt suu
desertu et necitate possit o'uelare. Ho' qo' fures
bis in meederich festinat' qt' estima die q dorma
est. audias de mane missa a principio vsq ad
fine. et tempestiue illuc venias qui psbr aqua vt sis ibi
bndicta aspgit. finita missa sumas de aq bn
dicta pax tecu. et vades de nocte in fundu
et adiura spm maligniu. qt' illuminat xpianu
spm de sua ptate. et ho' dicendo qpiet aqua bn
dicta si spm. tuc separabit sps malignus ab im
et sps xpianus demceps sua necitate indicabit
Hec dicens stitit psbr et aut arnoldo. Vade et
fac sicut dixi tibi. Substit aut et arnoldus voles
plus intiogare. Cui dixit psbr. Vade ~~domu~~ et noli
~~ce no d~~ amplius intiogare. In noie ~~d~~ ein dm
ihu xpi. oia bn deducens. Arnoldus aut nec sic
acquiescit ire sed magis plus eu intiogare voluit
et vide. Cui ~~s~~ iterau atq iterau psbr dixit. Vade
et fac sicut dixit. Et cu feceris sic teneris ~~fac~~
tuc loquem sepius admuire. ~~Ad~~ Cuc ho' egressus
e parup arnoldus. et iterau se ~~et~~ contens ut videt
no vidit psbrem amplius. Iuadutit qo' ho' ~~ce~~ fuisse
miraculu a deo. quia i ta pua mora no potuisset
aliqs homo se ibi abstonde.

Veniens itaq ~~aut~~ arnoldus i meederich fecit
sicut prepat ei supductus psbr. et accepta

aq̃ bndta egressus de nocte cta nona hora m
fidei. Et venete ad se spu. munuit se signo
ste crucis et ait. Adiuro te maligne sps. qui
es cu spu apiano. p per preg et filiuet spm
scm vt ab eo discedas. Et h duces ptinuecit
aq̃ bndicta sr spm. Tuc emisit sps maligni desp
sonitu tribile ad instar tonitrui. et flama
ignis qi fuit gnuis. ex q m tin tirty fuit arnoldo
q ptm p pauce cadet m tra alienaty a mete
sua. Et cu pariup sic iacuisse alloquty e cu
sps et dixit. Arnolde surge. Iam em tibi idicabo
defectu meu. Resuptusq coibus rusus e ad mete
sua. et cu magno timore et tremore dixit ad
spm. Inquo te aut unuare poto. Cui spus vbis
balde lucidus lens indens aut facies mihi legi xii
missas. Quatuor m b de bta maia vgie. Quinq
de requie. Nouem i thor de xi chorus anglorum
xij de xij aplis. Et ibis p me bis. duo passa
gia i aquisgnu: q ad q tenebar ex voto cu
morerer. Dabis eq deo ad honore et in ad
bleuame tot elemosinas qt vulna xpi ihs
huit: cu moretur m cruce. Cu aut dicet ar
noldo se nescie qt fuerit vulna: aut sps. Accipe xxvj flor (reynaldi) et tres albos colon
et pqes coloma. eme ibi panes p eis. et da
paupibz q sedet an forces ecclie. ita ut vnq
paup accipiat pane de vno manuo colon: et sic
elemosinarz fit est. Et singli illorum florenorum illo
m tpe valebat xviij albos colon. mo et fit

summa marcarum computata contrit i quinque milia
et sexcentos. et lij ~~duces~~ marc. Sed et de missis
supdict. preceptum arnoldo q eas silr colonie faceret
celebrari. dicens. Vade ad predicatores et cum mossis
suis monasterium. primum sacerdote q t occurrit. fanias
celebrac quinque missas p defunctis. et dabis ei ~~quinque~~ vij
albos colon. Et vade ad minores. et permitte
Gardianum legere xx missas de xx chorus angelor
et da ei xx alb. Deinde pge ad fres carmelitas
ubi magna illa ymago bte virg. stat i capella
~~quercium pulchrum~~ et illum sacerdote q' in dicta virginis
missa celebrat permittas legere xxij missas de xxij
apostolis et da ei xxij albos. Cum aut arnoldus
pastor m desiderantem vellet facere aliqs ex missis
isis pt deum. Cum spus vndit. permittas q' eum
legere quatuor missas de x inmactata virgine maria.
Itaq misse iste celebrate st secdm q sps fuerat
locutus. Abiit q arnoldus colonia ad vnumquemq
sacerdote prout sps sibi dixerat. et interrogauit eos
quid sibi vellet accipere de missis hymnor. Cum sin
gli vnderunt qt daret qd vellet. aliqs aut
libet vellet celebrare. Deditq eis arnoldus pecu
nia prout sps ordinauerat. Hoc et eleosinas tunc
distribuit. Verum cum pastor pecunia p pane
exsolue debet. no inuenit nisi medietate pecunie
Animaduertit itaq q vlq medietas sibi ~~fuerat~~
furto est ablata aliqs exiuit. De medietate
q' pecunie pane emens distribuit i pauperes i ipso
e ~~ipso~~ domu et exiuit i fidu Obtatiq affuit
sps. et dixit ei. Noli amplius contristari q pecunia

hac. Dz vade. Diluculo qn sol orit in agru qre
fidu istu. et quicqz t pmu occurrit. hns ~~dolot~~
dolabr in manu sua. qre est q hr pecuma i cysta
sua in bursa rubea. et vellet qno hret ea
On si vltro ea restituere voluit no debes eu qd
aliogn sedm ~~qr~~ leges esset iudicandr. Cotigit aut ~~qd~~
sedm qd ips pdixerat Et egressr e arnoldr
mane i agru et occurrit ei homo cu pecuma
venes vt reponet ea. i locu vn abstulerat ea
Et dixit ei arnoldr. Quo tu venisti ad phac
pecuma. Cui ille rndt. Iudui ea tymente
cu repones i cysta. et cu cysta apta rmanet
volui sic qd ~~hr~~ eet in ea. et sic decepit me dra.
Recepta arnoldr pecuma abijt itez ad spm
ut mtr ogact. qlr vltr factum eet. Cui dixit
ips. Vade coloma ad pistore de qo pr p ij fl.
pane emisti et trade ei mtegra pecuma ut
det tibi pane qz ea ad elargiend pauprbz. et sic bn
solutu e qz ipe vir bonus e et iustus. Vade qz ~~ad~~
~~dmm ioh~~ ad aplos. ad dmm ioh et dic ei q bn
fecit imssas de btu maia vgi. et qnqz imssas cele
brauit. Fecit arnoldr sicut prepit ips et fecit
pane distribui. Abiitqz dem ad pastore. et indicat
ei oba ips de imssis. q nulla hret ppleritate de eis
qz bn ecnfacte. et q eaz quqz coplenit. At ille
dixit Laus sit deo. et spui rqnes etna. Veru
est ~~qr~~ quqz celebrari ut eo melius eet qz fragiles
sumr omes et defectuosi.
Eodem tpe docuit ips arnoldu. videlicz q qn

aliqd pdidiss vocaret ad se spm queda. quod i code
fudo etia erat in pcis. et debebat ee i pcis. don
reliquie i aquisgno vltie ostendent. et hoc meruerat
ipse ille qr i code fudo pegrinos spoliauerat i
passagio aquen qd in septe anis sel' arrit. Et sic
cu sibi nccin erat hut spm arnoldo ad se citabat
nec pt eu mtivocare nisi de hys dutarat q ad se
pctinebat. sicut ipse heria busthyna. phibuit sb
puate sesiu suor. ne qd aliud ab eo qret q nisi
solu qd ad se pctinebat. eo q vpe. nimis sit urnu
do et firmes ppt magtudine penar qs sustinet
indicauitq ei vba qq spm illu citare debet seu
vocare ad se. phibens. ne cui illa manifestaret
sb pena quiq sensiu suor. nec potat alios ipse
p illa vba citare. Qn ciq aut arnoldo cude spm
ad se vocare solebat. tut veniebat ille cu magna
festitate. sicut umbra hois loques ad eu. nec ali
quidq arnoldo videbat. ~~Nec aut~~ Et cu cotigisset
bona ecclie a furib auferri. arnoldo vocato ad
se spu illo et accepto inso. vbi esset bona illa
aut quis ea hret. fecit ea afferri ~~bn a qtuor loc~~
ex iustis fiuiu bn a qtuor locis vbi abscodita erat
Qic et acidit arnoldo i via ad stm iacobu vsq
copostella. exnti bn tricetis miliaribz a fudo i qo
~~vbi~~ pfatq ipse exstit. q ex vestimitis sicis de nocte xiij
flor nou pdidit. citauitq tut supdictu spm. Qui
ptinq imoneto a ta inmot affuit. et vbi essent
dicte pecuie demirauit. atq ita arnoldo sua
pecunia irrupauit.

Qu aut musse supmemorate essent coplete

et elemosie date. debebat arnoldus vltimus duo illa
passagia vsus aqsignum explicare. Egressus igitur in fidem
vt inuestigaret a spiritu an solus esset iturus in aqsignum
Cui spes apparuit in forma viri senis magne stature
sicut consueuerat. et vidit ad cogitacionem arnoldi
sic dicens. Non ibis solus sed habebis socium qui tecum pugnat
et qui tu patris filius eius patris et ille. Cogitate at
arnoldus quid socio. p mercede esset daturus. aut spes
sup hac cogitacione illius risides. sicut sepius fuere
solebat. Faries magis ei in omnibus quecadmodum esset velles
fieri si ei seruisses in huiusmodi negocio.

Dic ~~mag~~ et in via faries. Non dices prius tuo vel fac
nisi quod ipse audierit vel ab eo. Et cum aliquid emere
volueris. bonum potius instare de lenonis exercicio tui
sine fraude. et solue sicut teneris. Missa si con-
tigerit te iuuenire hanc audias. Cum autem puerum
in aqsignum audias missa illuc et deferre oblacionem
tuam put consuetum est in candelis et nummis ipse ad
altare. Fecit igitur arnoldus et socius eius. sicut
dixit spes et obtulerunt duas ~~candele~~ candelas puras
simul et pecuniam ad altare. et dederunt et aliquid
apparuit deum. Fuit autem socius arnoldi. frater domini pastoris
de meiderich. qui habitabat colonie ad apostolos cum
fratre suo domino pastore predicto. Et vocabatur hericus
Miserat autem cum fratre suus dominus pastor sup fidem
in meiderich. ut videret. quid se res haberet cum spiritu isto
Letatus igitur hericus. pirectum illuc ut mirabilia
cum posset. Et cum puerisset illuc in fidem nichil tenuit
nec tristis est ad predicta spes sicut alias horis fecerat

seu t' fieri

quos qui sil' aderat cu arnoldo et multu horrebat
~~Venit et~~ Venerabilis spus appuit henrico et arnol
do et dixit q henricus cu arnoldo pgere debet ~~ad~~
et ee eius socius. Cui cu rndet arnoldus et dicet
dnus eis sibi no aplius alicubi ad pgrediu licentia
tedisse nisi sup fidu istu. Aut spes pe ht licentia
cu dns eius libet respiciat utilite et salute parro
chianor suor. p quibus oportet eu rdere deo
cu tps adiuenit.

Perrexerut go ambo pit henricus stalz et arnoldus et fecerut oia
put melius poterat. Fiuitq eis diabolus
multu infestus eos temptando qtus assiupte penitentie
tonis vigore infirmgeret. Na cu tabernaria qdu
vice qtuor eis panes apposuisset. oblita sui voluit computare no
nisi duos. qd totu dyabolus faciebat. et pla silia
q illi oia p iustitia rectificabat. Alias eius passagiu
qd agebat infrenisset. sicut arnoldus p ea audit
a spu eius. Completis at peregrinacoibus cu arnoldus
henricu pmiare vellet. no acqeuit ille aliqua re
cipe mercede sed dicebat eum nulla velle mede
nisi dei tantu. Qui cu regressus fuisset colonia
exiuit arnoldus i fidu et mtrogauit spnm. si
passagia. bn completa foret. Cui spes rndt. Soluta
st tam viri sit aurum pondari solet. Cui arnoldus
Di mst passagia ista vir debite soluta st. ut
estimo ~~no~~ pauca bn soluit. Et dixit spes. Ver
~~ut~~ dixisti. Tu aut mtiagat arnoldus. qd utilius
posset aliabz ad solaciu impendi. Et rndt spes
fuisse. elemosine. iciuma et oraes deuote. ~~Ver~~

Si ista recte fiat. Missa cu ~~debita~~ nitetoe rta
Elemosine de iustis bonis. Et orcis ab iniqui
natis fra seu ab his qui i vea pma viuunt ~~hec~~
q ctutudmali et absq hesitacoe seruatoe. Introyat
aut et de mdulgetiis arnoldi q. i quibusda ecclis
valde large cotesse sti. an ~~videlicet~~ sit et possit ac
quiri ~~possit~~ sicut date sti. Ciu sps rndit. Vero
penitetia et cotrito. omis mdulgetie duplicat. Et
aut rursu. Si possem inquit ee in carne et sa
guie sicut tu es donec. tii sire sic rimiteriu mrm
et dicere. Miserere mei ds sdm magna miaz tua
tuit esse ab oibz penis liberaty

Qrit ei arnoldi. Multa sti qui dicut. te no
ee verate spm. ~~q~~. et. q ~~vos~~ q cta te geruit
sit cotra fide. Rndit sps. ~~Ciu sit~~ pmi q artici ~~de~~
fidei te Credo in deu prem omipote ~~fo~~ te creatore celi
et tre. Ciu q deus sit omps et miscors no est
miru q pmittit filiis spiu sua pena abbuiai. Et
arnoldi quo inquit ad hat gram pueisti. q
te maifestas pli cetis ~~et~~ spiitibz. Rndt sps. Ertit
nrm huit prodie q me reuelare. Neqz em. qr mnt
meis fm e. ~~q~~ pt causis deo notas Dz nec oibz spi
tibz hi pt cognige. vt pi morte se manifestet. qr
pi morte iustitia viget. Si em multe aue virtent
multe et decepciones fieret a malignis spiitibz. Deptu
q spec Nolite oi spiu credere ~~sed plate~~. Et arnoldi
qre igt dei pmisit. ut mihi apperes. et no eis q
tibi appmquiores erat. Et rndit sps. Hoc fm est
pt culpa pris tui Ciu em moriis essem. eu valde dilige
ba. qr multu fidel mi erat i oibz causis. Et ad hzez

auru et argentu. dedi illud ei. vt et pauperib aliqd
ex eo daret. et aliquid ipe tenet ad vsus ppos.
Ato ipe mortuus e angi distribuerit illud qui tu
sicut si pmansisset viuens michi subuenisse in missis
et elemosinis. Et ait ad. habet etiam pr meus
pena inde. qm no erogauit illud angi morete cu tu
magna habet sbam Rndit spes. Imo. pmaxima
pena huit in bis p xxv anos. et clamauit De ve
eis qui cupiunt hereditate ex aliorum morte. Dicit
ad. Est ne pr meus seruand ad deu. Cui spes. etia
veniet ad deu in tpe quo mortuus fuit. vir quida
qui debebat ei xxx ftos. Qui cu falsu iuramentu
eide pri tuo facere vellet qm michil ei debet. dixit
ei pr tuus Nolo falsu iuramentu qm pecunia
mea est vade in domu tua. Ego committa deo
infidelitate quam michi nunc facis. Cu qm vir
ille mortuus fuit. redet in locu prius tu et
sustinebit pena ei sicut cu pena sua. qm xxx aureis
ell'. et tunc bene solutu e pr tuus. Cu hec
dixisset spes. stata michis vobis. cu ad. pl mt
rogare vellet. cepit anhelare. sicut ho lacens
in agone mortis. exanimatq tota ad. qi fumus.
Habit vo ad. in domu. secu admirab valde
qm spes ad. pena sustinet. Regressus qm alto
sero i fidei. et cu rusus fuisset spes interogauit eu
si ad. pena sustinet. Cui dixit spes. Magna ad.
pena heo. Et qm pte sustinebo ea. sex ad. diebz
donec omes misse fuerit finite. et tunc erit fine pena
hebit. Tunc interogat ad. dicens. Vbi eras i pma

morte p̄ꝰ segregatus es a corpe Rndt ſps. In loco
vbi obierat vxor mea. Ibi ei primu penis extru
ciabar. Nā cū habere ibi pecunia mea reposita
ſt̄ lecto ~~essemus in magno dolore et merore~~. et de
ducta vxore mea deducerem ad sepulchr. essemus
in magno dolore et merore posita ꝓpt̄ eius morte. abierut
quida ex filiis meis. et furati ſt̄ michi illa pecu
nia. De quo tantu hui dolore et tristicia. q̄ expte
sensibz meis fuerī destituti p̄ magno dolore. et
collapsi ceſtudine. p̄ merore morte accelerāb quiq̄
dies vita mea abbreuiaueri. quibz ad victuru
fuisse et penitentia acturu sicq̄ felicit. tāde moriūs
Dixit ai. Quo deuenerut ~~illa~~ illi qui tua tibi
pecunia ſt furati. Rndt ſps. In marmis penis
ſt et clamant. Ve. ve. ve. Et ait ai. libent
pla mtrogare velle. Cui ſps. Introgra quidq̄d vis
Qua mtrogare potis. Nā magna t̄ no ſt cognita
Et ait ~~audiu~~ ai. Qpt̄ q̄ na pena tua ta dui i tor
mentis fuisti. Rndt ſps ꝓpt̄ tria pena. Nam cū
vigiti esse anoz. vnu qd da comisi penitq̄ luxu
qd clamauit i celu vindictam exposulas adeo
Et hoc pcm ꝓpt̄ vetudia nuq̄ ita expsse tofessus
fui vt sacdos illud tā enorme esse et magnu sicut
erat intelligere posset. Habeū q̄ filiu vnu it̄ r
liquos filios meos. qui duxit filia cui da praupis
hoīs in vxore. et ītmuit ea i mrimonio. Quod
cū michi valde displicet. Impediui ~~ei~~ longo tpe
ne acipet ea. et ne sil sederet mrimonio. et libet
vidisse q̄ ea dimisisset. et accepisset poci filia

Ps no adeo m nuc
q libitu ocurut
q possim ītrogare

aliq diuitis i coniugiu. Et ille vtinuit ea cotra
voluntate mea. et de fis e adiutor ei. ita q maiorz
honore. et bona ampliora huit logo sedm sectm
qd alij filij mei. Et hoc quide ego qd pro i putare
nolebam. iniussime aut i me hoc puntu e. Ite aste
pam rij fl. a quoda viro. ex pte testamti fiu
vt eos pauperibz distribuem. Et ego hoc neglexi facere
plq qd xxij. ebdis. donec pecunia illa sil cu pe=
cunia mea ni qd furtu auferret. Ad hec ta peca
ta logo tpe. et ta magna tormta sustinui q
no possit enarrari. Et qd xij illos aut eos opor
tebat te illas elemosinas dare. Illas vo nulla
hiu peca qd oportet me ta dui ce i tormtis
Dixit aut ad ad eu. Quare primo
te vt tanc et postea vt homine ondisti. Cui
spes rndit. In primeua vite mee etate viri sicut
tamis. Ita eu. vicesmu ageni etatis ami. cepi
ce luxuriosius et viuebam sedm desideria cordis mei
i multis flagitiis. Omnis qd diebz solebam. mane
comede aii missa. et. solebam multu chorizare. et
paru ad ecclesia venire. Cu aut facto sii xxij
anoz. accepi vxore legittima. et tuc aliquates deinceps
vt ho viue cepi. Dcto primo ~~vt~~ appiui i spe cais
et p ea i spe humana. Et ad hec. inde pena
et ec de supbia. et de ludis quos ex te consueueram
multu dixit spes. Cu primu mortuus fuisse hiu
valde ~~ter~~ iniue pena qd illud pcem. p quo
lucifer de celo detrusus e. Et ec qd alia peca.

et i tli statu vite
stabam usq ad xxxx.m
ami etatis mee i multis
sceleribz

ꝗ pena illa citius transiuit. eo q illa peta. bn
cofessus fuerat. et volebat penitentia ꝗ p eis age
si diutius viuisset. Interogat aut ar. q esset
peta illa ppt q lucif de celo corruit. Cui sps
rndt dicens. Supbia et nimia. p quibz magna
pena hui et ad huc heo. Cui cm xx esset annos
factus sum supbus. et pmansi supbz bn ad xxx
annos antq penitentia agere. Et ait ar. Que na
erat supbia tua. Rndt sps faciebat me acurate
vestiri. et ~~fec~~ calcios meos a longu vostrari.
~~Tunicas q ereas~~. In tuctis et meis nodos cu
riosos fieri feci. et caputia caudati costassa.
cu pies vsq quaq ~~cu~~ maoribz. dissilis no hu
sedm scli. ~~t~~ isti cursu. Volebaq demonu lu
dos exercere. sez taxillac et ad aleas tessare
Et m ~~hoc~~ hijs pmansi bn septe anis. Et si
ad vno ano. tales ludos egisse. volebat de
pmittere me occidi i illis ludis. et sic eternali
fuisse dampnatus. Interogat at ar. Cui p
ptores magis dapnaret. Cui sps dixit. Nonade
et taxillatores. et alij ptores. sedm q magis
st i pctis. Et specialiter illi q suos ppos fi
lios meficiunt. aut hijs silia exercent. omis
dapnantur. vsurarij deniq et supbi et luxu
riosi. Et ait ar. Quid e vsura. Rndit sps
Quid d tenet sta ecclia p vsura. illud e vsura
et quecuq excaunt sta ecclia. ille est cora deo
excatus existit. Et quecuq sta ecclia absoluit. ille

tora deo qz absolutus licet. Et aut ar. Dixit ne cre
aliq peta tua maiz qz p penitentia emendau no possit
Rndit spb. Si ho secundaio deu crucifixet
si a deo venia quiret. deus ei libenter veniam
daret. Vn quicuqz psbz hinoi peccatoz confessioz
recipe nollet. aut sibi confluuqz salutis posse impedere
recusaret. ille plus deu offendet qm qui nsm
iterato crucifixit. Dixit aut ar. Quicq de mi
sericors e et pro morte. Rndit spb. Pro morte est
iusticia. et misericordia in vita. Dixit ar. Quo
potest ho melius se custodire a penis. Rndit spb
Cilere et fugere a penis ho inclusus e. Vbiuz
aut tarillos ludi exercet. ab in fuge debes ac si
foret ibi quispia qui tua morte iurasset. In ludis ei
tarillos ~~qu~~ mors aie posita e. et sili. i oibz
ludis quibz ds. offendit. Et quicuqz ~~hmodi~~ tar
illos ludos seu alios hmodi qbz pecunia lucri
potest detinet. pauperes efficiut in corpe 2 i aia
et cruciabit. cu. hijs qui ppetrat peta clamo
tia in celu. ~~Vendicat dne vindicta~~.

Volente aut ar. plus intiogare. spb ita
languere cepit. ut loqui qz no possz vn pter
discessit. Hoc aut scru e bni nosse vicibz plis
secdaio eu ar. adiuraueiat. Et hebat sp pena
vsz du misse ~~finiret~~ omis finite esset. et reuertebat
septi seio. si fidu. figura hns qi vuri veterani
et idiebat uiz ~~aud~~ arnoldu si tira qi ho
et tu ar. tuisiet p porta. ibat ipe uiz eu p sepe

et no fiebat ex hoc aliqs strepitus. ꝗ sicut sol
penetrat vitrum ita ipse qlibz obstacula penetrabat
ꝗ pt qd mtrogauit eum audiens qd hoc magnum corpus
eet qd' gerebat. Cui ille rndit no ee corpus humanum
ꝗ copositum ex qtuor elementis. Et ait. Si mquit
corpus no hes quo ta clare loqui potes. Cui spus
rndit. Loquela hominis. p ei spm administrat. et
qn spus separatus e a corpe. melius utiqz et clarius
loqui potest. qm exens a corpe. Hz et spus qui sme
penis est. cum loquela mtelligit. et e tam agilis
cui voluntas dei fuit. sicut cogitatio metis ee pt
et ta fortis sicut res q. peric nllatenus pt. Qn
tilibet ei aia penis exterruerit. hoc qz cessauerint corpa
eque sana et valens hot existit. Qia qz ~~omnia~~
~~nouit et~~ q facta sti nouit et cum septiformis et ppla
cia licet homo pe i vita sua doctus fuerit minime fuit.
Cui aut ulterius ait. de viro quodam. qui fuit
amus suus. vbi nc eet aia eius. Cui spus rndit
pe e vbi meruit. Neqz em mihi data e licentia
de oibz ~~fre~~ spiritibz loqui. msi solu de me. ea
q de mtrogat de me. Dixit ei ait. Quia mqt
~~de~~ a te mihi hes. ꝗ adeo rogo ꝗ p volutate dei vt m
ditas de amo meo. et de alis aiabz. de qbz te interrogo
vtz in celo sint an i mfno.. ~~Rnd~~ Cui aut spus
ego bn possu loqui qd ~~fuit~~ deu velle sensero
qd' aut pe noluit loqui ꝗ sus nequeo. Amus
tuus e in purgatorio. et ad deu pueturus est
et scit qz dui eit i purgatorio si nichil bonu
eu seqt a suis. Oes em. qui ~~co~~ sacrm corpis dni
et sacru sacru oleu in fine vite suc suscipiunt

cū vā cōtritōe et cōfessiōe quū possūt a deo
mūne sōpabūt i die nouissima. licet ad purgatō
sedm exigentia pātōr suōr ducatur.

Dixit rursū spūs. Ego ad pnūs plus loqui no
valeo. Cepitq; valde languē. Cui dixit ar
Possū ne tibi i aliquo seruire vt melius hēas
Cui spūs potes mgt si velis orare p me. Cui q
predit arnold. ad gemitū et orauit dicēs. O sce
deus fac mīsēdiā cū isto spū et cū oīb; fidelib;
defuct. Quinq; tria pr nr et tria aue maria
Qui cū dicēt apparuit spūs sī et ipe i gemb;
sedēt. et ad vnūqdq; pr nr et aue maria Amen
respondebat ~~Dic~~ finitis at. tribus pr nr et aue
mā cū adiūgēt ar et dicēt Oibus auab; omn
fidelū defuctōr sit etna requies. rēspondebat
spūs sīl. Amen. Facta q oōe surrexit arnold
detra et ītrogauit spūm si ia melius ~~r~~ haberet
~~rudit~~ Qui ait Deo sit sp honor et ysta et tibi sit
etna mces. a dāsanī, bīn afocillatus sū. Intro
gante aut ar do ppt qd sūm pēm hoēi molestia pe
ne mīs audisset rndit quia cū esse sanus et ro
bustus et fortis senex. lxxx vn anōr. esseq;
diues i magnis copiis tplū bonōr mū scti
rursū. ~~et~~ de bonis meis no tm eroga bā pau
pibus qtū ~~tenebar~~ debueram. Oz et ecclesiā
stam ~~p~~ qī ingrediebar. sp sēdē volui i ~~loco~~ pte
honōratiori. qrebāq; michi locū qēti et puricie
aptū. ~~Cōmendūq;~~ Qui aut ven le sat tū corpis

Dt supbia mea.

dm̃ elevabat ~~no~~ genuflabar ~~nisi~~ tantu vno genu
et no duobz ut merito debuisse. Mili qz qn
ihesus aut maria cantabat seu legebat i ecclia
no genuflabam sicut debui. Era aut duces opibz
scarizbz. Quas michi deus ppt tres causas
contulerat. Eram enim fidelis et verax i opibz
et vbis. Est est michi erat et non non. De
rumas qz meas vel alia quicqz ecclesie vel aliis
hominbz debeba. eis psoluere curaba. vti michi
fieri ambieba. Qz et cu eem iuuenis etate tut
ddo anoz. era pauperebz. et maximis me
laboribz sbiciebam. qz michil potuit michi prodesse
qd vtiqz ppt pcta mea contigebat. Na solito
era festiuis diebz. quemadmod alis laborare et
quitqd disponere seu agere habeba i negociationibz
qrendis. seu nuntiis mittendis. sp i diuitis diebus
ageba. Insup et blada mea messe tpe. in ecclesia
cisd diebus. Soleba celebribz diebus tapetare
et corizare alios ludos. et multo amineres exterre et
quibz saltem vel omni denariu lucrabar. vel pdeba. ex m oia d. pcepta na violata erat. Ppt
qd iratus est me deus. eo qp festiuis diebz. tpa
libz inhyabam lucris. bona mea maxis sine
bat depire infortuniis. ~~Vnd captiuatus~~ Vn
et captiuatus fui. et exactionaty. Pecora qz
mea et iumenta cantagiis tabescebat. et blada
mea aurugine consupta st. defluebantqz paulati

cuncta q̃ sheba. ~~tac~~ Demq̃ ad tanta devoluty sũ penu
riã et pauptate. q̃ ne mediocritat ꝗpbrũ
sustinere patriã ipain. p iopia deserẽ pau
lomꝫ sim coacty.

Cũ itaq̃ ad hanoc rezo pueniss iopia fere
extrema adiy tade ad dnm pastorẽ mrm
et cogstus sũ illi. mfortunij mei miseriã.
Qui dixit. qq̃ pcta tua tibi h ~~cotinguit~~
euenuit. eo q̃ dnicã die et reliq̃s festiuitates
no celebras. qq̃ i eis ~~lucra sectaris~~ p ludos
illicitos et labores bona tibi tpalia augere studes
Cui ego rndi. q̃ festa aplorꝫ et maiores sol
lempnitates celebrare solitus essem. Tunc
ille dixit mihi. Nõ e maior festiuitas q̃ dnica
dies. Ad qd ego. ~~Rog~~ Rone maq̃ pssr nobis
dicẽ solet i ambone. Dies sce marie magdalene
celebrari debz sicut vnꝫ aplorꝫ. et dies sci
nicolai celebrabr sicut dies dnica. Et respond
No e festũ magis celebre q̃ dnica dies. Ergo
vis saluus ee i corpe et i aia. obsua decem
prepta dei. et celebra die dnica admistar na
tiuitat dm. vacando ab oibz negocijs quibz
tpalia bona acqirẽ possꝫ. Cũ ego audisse q̃ ex
culpa mea tanti mfortunij malũ. fm accidissꝫ
feci cofessione de pctis meis. et de violatõe
diei dnice et aliarꝫ festiuitatũ. Cuiusq̃ penitẽcij
et celebrani de cetõ ~~solue~~ die dnicã et reliq̃
festa qui tenebar. et a ludis q̃ illicitis me co

tanta

mq̃ vtiq̃ aliq̃ dia est

timui et sic de meipso. [illegible] preterea meorum
totaliter cessauit. factusque sum diues in multis co
pijs habundans. Interrogato autem ardo de morte pastoris
illius q se conuiuerat. respondit ipse. Ipse vocatus sanctus
Adolphus. qui et post morte sua puerat ad dei
tria die cum magno gaudio. et cum angelorum comi
tatu cum quos ipse aliqui diu viuens sanctis suis ex
hortationibus induxerat ad penitentiam agendam pro
peccatis suis. Qui et postolati sunt eum. in loco a
deo sibi deputato donec carnis a nexibus ab
solutus sit cum eis et illi secum pariter celi sumitiarent
gaudia sempiterna. Sic et fit cum illi sacerdotibus
qui prius suis exemplis. luxurie. auaricie superbie.
iudiciisque execrabilibus alios ducunt ad peccandum. Nempe
omnes illi q. cum vita et conuersatione prisca inducti
sunt ad peccandum et cohortati ad peccandum in sceleribus eis
postquam mortui fuerint. ~~aut~~ ac tormentis subiecti postolat
eos ipsos presbiteros. quorum prisis exemplis ad illa
penarum infelicitate peuenerunt. ut dum mortui
fuerint pariter penis. minoluantur cum eis. infelici con
sociati collegio. Dum cum diuisset ipse. et ardo
amplius interrogare vellet. cepit rursus vt prius
languere ita ut loqui non posset statimque defunctus est.
Septimo die rursus in eundem locum. Quem cum adiuisset
ardo interrogat eum. Cur se tpe nocturno
potius quam alio tpe sepe diuidet. Cui respondit ipse. Quia
dum non possum venire ad deum. sum in nocte. et ideo
~~ante~~ potius per nocte quam per die appeto. Cui ardo ait
Quia dum eris ad me prius respondit ipse. Ad duobus

diebz et duabz noctibz usqz dū omnis iniquitas fuerit
finite et tuū peccata ad deū. Dixit autē ardy ad
eū. Nolli me rogare te ut hac nec hijs duobz
diebus penas sustineas. Si aliqui a vita mea
indulgencias acquisiui de hijs tantū tibi concedo
quantū tu apte volueris. Cui dixit ~~rndt~~ spes. Di
mi duos tantū dies de indulgencijs illis quas p̄m me die
p̄meruisti et sufficiet michi. Et ait ardy. In q̄o
p̄merui a meridie indulgēias. ~~Cui~~ Rndt spes. Quid
~~pauper~~ duos illos horas pauper. tū fuisti p̄
toricte. Dixit q̄o ardy. In nomine ihu xpi do tibi
quod desideras. Cui q̄ ait spes. Deo sit sp̄ laus et
hon. et tibi etna mites a dno. Ja no sco aliqua
pena. sicqz absolutus ab oi pena purgatorij. Et
Jt sp̄ qd dixerat spes de illis pauperibz ita fuit
finit. Sed tū ardy deberet cōtare p aqua que
rua appellat occurrerit ei duo pegri pauperes
~~ro~~qui rogabat eū ut eos tūsponere dignaret
ppter deū. Tūc ardy assumpsit vnū p̄ tergū suū
fi equū et tūsradauit. rursusqz a rusus attulit
alū et tūsuncauit iterū sicqz ~~illos~~ vicissi eos
deū ppter tūsuexit. Dixit itaqz ardy ad eū. Quid ita
euolabis ad deū. quia a penis liber es. Rndt spes
p̄ istos duos dies. qui omnis iniquitas finite fuerit
migrabo ad dnm.

Dixit autē ardy ad eū. Si ita contigerit me
defugi. nūqd sū in ~~tibz~~ peccat talibz
quibz. nec hzem longas sustinē penas.

Cui rndt ihs. q. Rta. q. ąsq; cofessus e. et q; eis
satisfacere voluit. hec celata st et absconditi ot
create. nec ot dm ea pala fiei. Idcoq; no possu
quidq; de eis loqui. sz ea q; cofessus es no es. ea
st. munda et apta i celo et uita. Dixt go ardo
Que na st illa q no fu gfessus. Aut ihs. Vide
sz ne q; proximu tuu deinde sole q; p cimiteriu
vadens. mfia omissa. ociose fabulari. et q;
capiciu tuu fractulari et i multas candulas
madi fecis. Ita q; q; lude solitus es p ceruisia tua
festiuis diebus. Atq; in huic modu ~~mfimus~~ rtitat
plura alia et multo minora. ita q; mirari cet
dice. cui ty ardo puteri et se oia bn cofessu
fuisse. De qbz at ~~a~~ cofessioz ia fecerat. de ihs
ne dice poterat. Interrogate at ardo an tenet qs
denuo cofiteri ea q; p senil cofessu fuisz. rndt
ihs. Etia si pma q; neglecta fuit. et minime
cupleta. Cui aut. penitet ąsz et veracit cotri
tus. de pcis suis. venit ad cofessioz et cofitet
ea q; ~~ultime potu~~ ad memoria rdure potuit et
~~h~~ ea q; oblitus e libet cofitet. si posset ea rmisi
~~hic~~ huic tali a sacdote pria iungit pma. sz
longu a de purgatoriu. Qui tu bn pt tu
du pmiaz age si vita comes fuit. ut p; mortem
nulla sustineat pena. Quoties ei ąsq; bona opa
fecit toties idulgetia a purgatorio pmet. Puta
audiendo missa. eleosias largiendo. ieunando. orando
eundo p indulgetias ad loca sta et ad cimiteriu ciuiu
festiuis diebus festiu. Ho ei pt vniąsz indulgetias pmeri put i cedula

Si aut pma cuple
ta fuit. tuc vpe li
berat ab ifno. licet
no stati lib efficiat
a purgatorio. pserti
si pma leuior fuit
q; culpa.

denunciari solet ~~amputat~~. Et dixit ad eum. Fecisti
et tu recta cofessione cū moriturus esset indit
ipse. No. Ra si fecisse vera cofessione tū diu no
fuisse in colocatus i penis. Nec dna ptate
fuisse me torquedi. sed angelus meus statim pro
ipso mortū me suscepisse et i locū purgatorij
detulisse vel alibi q̄ deus voluisse. et ctū tpe
m̄ statuisse q̄m diu i penis esse debere. Et q̄n
p̄ me bona opa facta fuisset illū ipse angelus
deo psentasse. et me a penis aliq̄ tūlū altius
i tormiet costitutū eleuasse. scilz a capite usq̄
ad collū. et deinceps altius et altius. tandem
usq̄ ad pedes. et ad vltimū usq̄ a celū. Cū eni
moriturus esset. interogauerit me filij mei si
sacrmetū dnici corpis suscipere velle. Quibz
cū respondisse. q̄ sic. et psbr ad me venisset cū
sacto exigetibus magnis pcis meis. venit
sup me vltio diuina. ita q̄ loqui ~~no~~ pcitus no valere. Ad. qpter ea m̄ accidit. quia cū me
aliq̄s offendisset. remittere illi offensa recusabā
et cū me alloqui vellet. ego ~~tab~~ tacebā. nec
ei respōdere volebā. et ita ~~fo~~ fiebat ~~q~~ vero
dnica sez pe nr. nī cotria ~~fuit~~. qū ego inimicas
illas dimittere no volebā. Considerans q̄ sacdos
q̄ ego loqui no posse. ait ipse ad me. Henrice si
habes ~~me~~ desiderū sumēdi sacrmetū corpis dni
et sacra vnctorem. ~~tuū~~ facito t̄ signū sic et

ita q̄ ad filiū ei ant
no

Quod cui fecisse. fecitauit coram me coeim confessor
qt peccata mea ego hoc cognoscere et qi faciebat
duricia cordis mei q ~~cui~~ loqui cui possem
olim loqui indebite in tusabi. tetigit sil in ipa
confessione et ait. Ego iudico me culpabile. q sepius
sui locutus ubi tace debuisse. et sepius tacui ubi
merito ~~loq~~ debuisse ~~loqui~~ locutus fuisse. Quo
audito. aiadûti. q ego hoc duricia vite mee
notauit. vii et ego conpunctus sui. et hui contri
magnia de oibz peccis meis tradiditq m sacdos corpus
dm nri ihu xpi. et conxit me sac oleo. et
consolabat me valde bn. hortando ~~me~~ ne fiere
me a dyaboli teptacde superari. aut in desperacoz
duci ego hoc q confessione facere no posse. dyritq q des
qui in extremis vite sue cui contrice et penitudie
delictorum suorum corpus xi sumet eos. no fi audidos
ce ifra vite et ne apis dn. et hoc quid ego bn
cognoui. et quid si no ~~pa~~ fuisse hat gram adeptus
saluatus mune fuisse. imperitiu.

Introgate vo aiam de nome ipius pastoris
q ~~sp~~ eui sit in extremis constituti. vompatt
rindt sps. Gisberti nome eius est. ~~deus~~ que deus
consolari dignet. et ait aiam est ne ipse ad
in penis. rindt sps. tcia Attisi ~~cognos~~ nouit
q sit pi multos licet anos liberandi. alias vo
pena sua par e iferni tormet. et dixit aiam
in quo na hec magna gmeruit. tormeta cui

Ipse rendit. Qui videlicet scilicet pl. Definiuit qui deo
et quamdata sancte ecclie non seruauit. subditibus
suis parrochianis prauia dedit exemplum luxurie
et auaricie. nam et festa quid celebrada mandabat. sed ipse
ea ipsemet misericorditer
in vehedo blada mercerica sua. Vni et homo videns
subditi sui. Dicebat quolebanus in secretes suas
michi fecit et nos sibi faciamus. Ipse autem auarus
et luxuriosus cum sit. non possimus nos ee meliores
illo. cum vtique et ipse libet pueniret ad deum. sicque
parrochiani sui cum in malo imitantur sil
et ad suas pueneruit penas. Dixitque ad
potest ne pastor ipse iuuari ut libet a penis suis
rendit. etiam bui pt buiari pena sua. si ut dixi
siup. misse. et elemosine. et alie orones deuote
pro eo fiant ad deum.

Et dixit ad. filij tui. quo huiusti fecerunt
ne alique bona pl te. adpsidui rendit ipse
Ydolor quod ipsi fecerit minus puni michi fuit
si ipse sed quod regoipse fecerit homo inueni. Ultimo
plus filios meos magna pena sustinui. Quia
magna fame eis iniqua. sed ipsi ea neglit. et cum
totere magna eis il reinuice diuiserit. Deus
aut cotessit michi. vt me reuelare qtl cognosce
ret. ipsi pena mea qui magnus penis esse
Accidit aut one tuc tpis hre nepti augura
trice. ad quam accesserit filij mei rogates ea

et mei ph oblitisset

qt videt illi meritaget. Quibz illa vidit
se ho libet factura ppt deu quia inquies ho bn
pmeruit erga me. Hicqz illa tentauit me ad se
estimas id fieri totali licite et cu deo fieri
et licet errarem mho/ alias tu multas aias
liberauerat et ad deu venire iuuerat. Itaqz
i ipis vbis cu me tentaret venie ad se. venit
dyaz ad ea in specie mea q ego si tia ire solebam
i carne ad viues. et apparuit ei qi vestibus
meis induty et ait ei illi. Ema neptis mea esto
i magnis detrimentis. Cui illa dixit. Amice dilecte
p quid possum te iuuare ut liberaris a penis tuis
Cui vidit dyaz et dixit ei Die loqre ad filios
meos et dic eis qt venusast eoz. vnu passagiu
vsus a aqsgnu exsoluat. et ut faciat ni legi
ep missas de requie. Jeiunet et qtuor tpa vini
integri am ni pane et aq. et in ipis qtuor tpibz
det noue elemosinas albi panis. Hue oia
nepti mea fieri petiuit ppt dyaz iusserat
st michi iuuabat me neqz ego in ieleuato si
ppter ea q eet qt preptu ecclie Verum cu anus
complety esset. rursus e diabolo ad ea et ait illi
Ema neptis tua oia bn ee facta et ecce ia redio
ad deu. Quod cu audisset illa indicauit hoc
filiis meis scilz q ia liberaty a peis esse et q
puenisse ia ad deu. Estimates aut filii mei et
credentes ita ee vt illa dixat destiterunt a suffragi

michi impedendis nec quicq̃ dimeeps solacij
michi seu ꝛ leuaminis puidere nit. Quis tu ꝯ
michi subueniebat sit attamen nõ ꝯ sicut tãtũ
q̃tũ alijs qui ~~i fine~~ cõfessione ~~debitã i mort~~ sua
fecerit. aliq̃ moreret. Quotiesq̃ nõ aliq̃ missa
fiebat ind̃ sp̃ ptem mea habebã. Tũc q̃ mbio
gauit eũ ar̃dy an omb missẹ a quocũq̃ sacdote
celebrate ~~cũ eũt~~. eq̃ meritorie ~~et~~ audierint
Rndit sps. Deus quidẹ equie bij ~~est~~ est ꝛ q̃libz
missa. ꝗ omb missẹ ~~sit~~ non sit eque ~~bũ audite~~ bone
audictibz eas si sunt sacdote celebrate male vite
fore et facẹ cõt maderta ecclie.. hui moi et
missa nõ tãtũ valet aiabz q̃ purgatorio q̃tũ
si ~~fuit~~ fiet a bono et casto sacdote. qꝛ deo pla-
cet misteria mundi et casta. Qꝛ si psbi huiusmodi
cõfessus fuit aliq̃ celebrauit et voluit pmam
facẹ de q̃ peccis suis. tũc et missa eꝰ bona est et
acceptia. Et ait ar̃dy. Valet ne et aiabz ~~q̃~~
~~q̃quis~~ oblacões q̃ fiunt ad altare. Rndt sps. Etiã.
Et quidẹ q̃ elemosis hent et plurimũ valet aiabz
tũ missa si fiat de iust bonis. Et q̃nto meliores
sunt hmoi oblacões. tãto sunt deo acceptiores. sicut
omus dniaij sit sicut plures. aut omo panis
seu plures. Et in digniores efficiunt q̃n ~~ad~~ ~~mus~~
in psecia missẹ ad altare offerunt. Valeq̃ faciunt
sacdotes qui ~~hijs~~ oblationes accipientes nõ satis
faciunt q̃ eis. In legendo vigilias et missas q̃ut
deberet. Cũ aut illiz nõ indigeret deberet eas dare

pauperibus quod deus et sic ipsi liberi efficerent.

Et cum mulier organum audisset de supradicta
ceptione sua quod sic solebat auguriari et
diuinatoribus intendere. ubi nam deuenit ad ea post mortem sua
quaerendo ei dicens. Ipsa e ad peius. et scit. quod ven
tura est ad deum. ~~Et~~ Nam et quod auguriari solebat
ideo putabat esse augurium. at quod homo neque illicitum
dum et confessione recte facere solebat. et cum sacerdos
ea de homo auguriis suis prohibebat. ipsa ita eum dubis
informabat ~~solebat~~ quod presbyter ordo ei ~~[illegible]~~ consentiret
ac eos litteras ei ad homo donaret. Ad quid in proxi
mussime punitum est. Verum malignum spiritus ad ea
venire solebat in specie mulierum quas vulgus alias
feminas [redacted] appellat. ~~eique dicere~~
et dicebat se habitare in locis subterraneis. et subter
condensas et amenas arbores seu rubos aut
in nemoribus. talique ~~et~~ loca quam plura nominabat
in quibus se habitare fingebat. ~~et dicebat eis~~ in pomis
et fundis. et habitatum hominum. et dicebat ei quod
hominibus illis suaderet. ut loca illa munda seruarent
et in reuerentia haberent si ~~[illegible]~~ prosperitate in bonis suis
consequi vellent. Et qui credebant dubis eius. talibusque
fantasmatibus reuerentiam plebebat in his demones
potate acquirebant. Et cum homines culti et ~~negli~~ reuerentiam
in talibus locis ab habitatoribus non fiebat. his
inferebant damna rerum. et nocebant eos in questua
toribus suis. et in pecunia. Ad amplius mirandum notat
Quique ibat homines ad auguriatrice et inquirebat

et inuestigabat ab ea q̃ nã damnum hmoi facul-
tatis suae causa esset. Narratis ei rebus suae
et filiorum suorum infortunia dispnosa. Quibus illa
sic dicebat ego videbo. ~~debet~~ quid sit in causa
Et sic vexabat demones. et dicebat. ho ideo
eis accidisse. qz nulla ~~lib~~ reuerentia fiet. et q̃ filij
corum ~~loca~~ habitacones suas defecdissent. Et dicebat
q̃ in quibus feriis horis citius ire deberet ad lectum q̃q̃
domum in sero mundare deberet. et mensas sterne
cibosq̃ delicatos ponere quos comederet. sicq̃
possent in rebus suis q̃spare. Hec omia diuinatio
ipsa hominibus patefaciebat. Et cum illi ho ~~fornicaret~~
desistebat demones a noctuis et incendis. sicq̃
fiebat q̃ homines erga bonos sb sua indigent potestate
qs alias seducere minime valebant. Quicumq̃ eum
p hmoi auguriatione et ab eis consilium vel auxilium
quirit opi se a protectore dei commiit et potestati
diaboli se subdit. Et quicumq̃ pastor plebiam
in sua parochia huiusmoi diuinacones fieri admittit
ipse demonibus consors efficit. et sorius pari in omo
statu. Dicit at ar. ad eum. Qd nã genus spiuum
e qui dicunt alle femine ~~mirth~~ vulgo de gudeu
holden. Rndit spus. ipi omis st spus de celo
detrusi. quorum quid st de choro luciferi. atq̃ in
subtiliores st ad facienda hmoi mirabilia quibus
decipiant homines. Et ait ar. q̃ quid possit ho
se munire ne nocerent ab eis. Rndit spus. q̃ vera
fide vidit. credere finit. ~~d~~ q̃ de sit sup omia q̃
habet cum fide omis diaboli nequitia expelli pt

Nō enim pnt dēmones aliqd facere hominī vltra qm̄ eis p
mittit a deo vel qm̄ ipse homo pmeruit. Cui enim
aliqs ~~de cruce in fide~~ mala hab; fide aut festa
mstituta nō celebrat. pmittit deus ei molestia
aliqua seu dapnū vel infortunū. attide. ut saltē
sit compellat ad ~~fuēdā mādata~~ colebrādi festa
et mādata dicit ecclie fuāda. q oīo fuari oportet
sunt hī sunt in futuro cū tormēt.

Et dixit ad eū. Quāq omis sps. q sup tra
suas agūt penas ad deū commūt. Rndt
sps. Nō vtiq nā ego cognoui virū quēdam diuīs
qui a vita sua pauperes opprimē cōsueuerat
et pratū qdā cū vbi pauprm pecora pasci
solebāt sibi vsurpauerat. qui ei mortuus
fuisset a illo prato penas tribus ānis sustinuit
adeo q mirabilia sepius illic videri solebāt
~~et multi ac si plures~~ et sepius qī arubus totis mctq
apparebat. et ps tres ānos ~~ānos~~ trāde in ipso
sepultus est. ~~Rursus~~ Aliūq cognoui virū
quēdā malitiosū. qui occisus e ab inimicis suis
et debuerat ad vnū ānos vixisse ānq mortē
si nō fuisset occisus. qui et ipse post mortē sua sup tra
suas egit penas. illis octo ānis quibz victurus
fuisset. et ps modū ad maiora pductus e tormēta
interrogat aut et ad de aliis quibzdā locis
a quibz frequēt fantasmata videri solebāt qd
nā ibi esset. Et rndit sps. asseres illic torqri

diuisas alias multos homines quorum quid ad dictum
mirabile est. homo ita animo mortuus fuerat. Qui pro
maioribus parte agricole fuerat et sibi multe terras
de furtiue desiluauerat. et alia et mala fecerat
et maior pars eorum eis ~~tempus et~~ penas sustinebat
in locis in quibus prius peccauerat. Rursus iterum
rogante audito de diuite quodam. qui sibi valde
amicabilis fuit. vbi esset alia eius respondit spes et
dixit Pre adhuc in magnis tenet peme sed omni pro
pleb annos ad deum venient. et solebat plerumque ma-
ne apud filium suum henricum adhuc in carne ~~mor~~ uiuente
et eius contingue filios prius baptizati fuissent
Et ait audito. Quare deus hoc permisit vt occidat fi-
lios eius Respondit spes. Certe quia deus horrem plagat
homo fit appetitus propria sua vel propriis suorum quorum bona
possidet. vel quia ipsum ~~et~~ deus has enim causas solet
horrem deus ~~ad~~ plerique plagare. et sic etiam est cum henrico
Nam quia spes ille filios eius interfecit. homo vtique timet
et appetitus propria sua et propriis suorum. Nam enim solebat
timere deum aut cum pecuniis hec est eius ~~dulc~~ filios
suos qui festiuis diebus mane comedebat et ad
silias ibat. potius diligebat hec. quam eos qui
ieunare volebant et ad ecclesiam ire. Insuper et
spiritus illi nichil subsidy vel pietatis impendere
solebat sicut tenebat cum esset pater suus et ipse
quisque ei magnum fuit. Et hic enim propria sua
permisit deus spiritui. quia occidit filios eius. et cor-
ram plusquam septem ~~et in~~ continxit. statim post baptis-

horrem deus quia hoc ad se vocare intendit

agros vel ad

fuissent. Et si nō resipuit primo agendo ut faciat
os ~~ass~~ arcis error sua hæc po tricie insup est pratæ hz eude
hemricō ~~tange~~ in corpe ~~affligendo et~~ castigat et
amonē eū semel non adeo infirmabit at si est
moriturus. hz tū nō morietur. attū signū huius
plage vtmebit qd Dui voyit. ~~Iterp dicit~~
Nec oia contigerūt hemrico pdicto. sicut sps
locutus ~~fu~~ est. ra et tritus e a ~~sp~~ pfato spū
pris sez sui. et in tatū ex eo elanguit ut medici
desperarēt de vita eius. Pterea vtorādat ar dō
corz q audiēt a spū. qui ~~sit futurum~~ qd pdixerat
sit futurū. accessit ad eūd hericū. et ~~indicat~~
cōsolatus e eū asserēs q nō erit moriturus ex hac
infirmitate sua. et indicauit ~~cōmo~~ causa cur
hc oia patrēt. et qm obre filij sui sic mortui fuissent
Et cū hemricus ex vtonalestina sua. ~~vo~~ gbrasz
verū esse qd ar dō sibi dixerat. repit dmteps
vita sua i melius cōmutare. et ~~fu~~ festa ia
amplius celebrare. ~~patrisq suo~~ aicq patris
sui pdicti. pietatis suffragia nō negare. unde
factū est ~~ut~~ q filij sui qs p mod gemuit. nō
morent sicut alij qs an habuit. ra et qtuor
postho filios genuit. qui ocs sani et robusti
pnasceruit. veruptq. nidicū. languoris et
castigacois q a spū castigatus ~~fuerat~~ fuit. sp
phiodū vtinuit i corpe suo. tremēs ac si
frigoris molestia ~~patiat~~ patrēt. Henricus
bustsman fuit nomē eius ~~fuit hemricus~~ ex pte

s nō cessārt a pris

pris sui

Interrogauit aut audiens spm. dicens
Vlciscat et deus sue ste dnice diei violatorem et
contemptum in filios hom. Ait dnus. Non solum
in filios f. et in equis et bobus et
alijs iumentis et pecoribus deus sua vindicat dnica
Nec valet aliqua excusatio. dicentis. oportet
nos segetes magis in agros ponere qa si
opportunius ipsa in secuam fiam temporum de de
structione cauere. Qui cunctis cum mundi diuitijs non
debet quis omnis salte dei mandatis nolle infringere
et si posset ho p totum orbem sibam istum mundi
lucrari. et si cuncta ppter deum largiretur non posset
eum puenire ad deum nisi prius confiteretur et
penitere de peccatis suis. Et si esset alter aliqs qui
ex puaricatione omnis mandati posset cuncta bona mundi
consequi et ho facere nollet. ille plus displacet
qm ille qui ora ppter deum dicet potius dicendo
aliqs ex preceptis dei. Nam deus fidelitate
facta in preceptis suis diu irremuneratam non relinquet
Et dixit audiens. Que na maioris celebritatis
dnica dies an apostolorum. Respondit dnus. Qui
in die apostolorum laborat peccat tantum quantum
mandatum ecclie. ac si in dnica laboraret. Attamen
dies dnica tantum est sicut die apostolorum quantum deus
est sicut apostolos. qa hac ipsa deus ipse mandauit
celebrandam. et sua magna et mirifica opera
in ea complenit. Et est incipienda eius celebratio.

a media nocte. licet iudeis preceptum fuerat ~~ora~~
vespa in vespam celebrare. Et aut ait dn̄s. Dum
ne omis iudei et pagani dampnadi. Indit spus
in euangelio quicqd de ihs dns dixerit sedm ihs et
credi debet.

Dixit ptea ad dn̄m. Velim quod ut mi
signum aliquod des p qd si quid de te dixe
mihi credi posset. Indit spus necessarium mihi
fuit vt me tibi iuclare. et nq̄ e mihi necessarium
signa dare. Nō enim dicit tibi aliqd volo qd st̄ q̄ fide
Quicqd primo tibi credere nō vult. alle tu dui
expectabit donec fide ~~expiracio phet~~ inueniat
quemadmodum prhdolor et ego fecerim. Credere quippe
dei voluntatem mandat. ꝗ heu nunc fide inueni. Porro
tota fides christiana ad ihs dependet. qd. q̄ sit deus
veritatis ~~fit~~ esse a manibus sacerdotum velatus ~~[illegible]~~
ihs figura panis z vini. Ita et meritorium e
credere mirabilibus dei. q̄ videtur potestas st. oia quaq̄
~~s~~ voluit facere. necessarium quidem credere verbis dei
ꝗ nō e preceptum q̄ quis credat spiritibus. Dictum
namq̄ e. ~~Qui credit di spiritu ille decipit et~~
~~iterum~~. Qui enim nō credit ppher. neq̄ si quis
ex mortuis resurrexerit credent. ꝗ Et qd nō
possum ego signum dare. Veritatem sufficit tibi
et his que me viderunt et audierunt apparere i
pemis ut prudrat. ~~videt~~ vobis ne ~~ait~~ maiora
meuerat tormenta. Et dixit ~~ad~~ ad dn̄m. Rogat q̄
sum a quia dd psona. inquirere a te. Si ihs aliqd prem

~~pcm~~ ꝓfiteri aut nec confiteri audeat cotrio nec
posset ꝓ eo tantu satisfacere ꝓ pnte opa. ut dicitur ei
a deo ita ꝙ ho sit necessu cofiteri. Respondit sps
Hc est illusio demonu sic et ego facere cosueui
et quid quisq ho huiusmodi fecit absq cofessione totu
mortiu e apud deu nec suuat quisq dumodo
psbr. in pmtu haberi possit. Qmdo si aliquis
ꝓ tota cotitu sua benefecisset cta finem aut sim
tadit in pcm mortale. si absq cotritione et absq
cofessione decedit. oporteret eu omnimodis dap
nari. Attn no nisi vna pena sustinet sicut
ecotrio qui ceies mortali peccauit cetuplu
et in iferno punitur. Dic eni deus ꝓ ꝓmu
nerat et punit oia sedm iusticia. nichil pire
muneratu ebniquit.

Volente at ai do plus meritorie. dixit
sps. Oportet me ambulare peginatoz
mea. Tu at. reuerteris ~~hinc~~. ad istu locu eiud
in tcio sero. Vnusq oculu tibi opturabis
ut nio videas tu co ~~cu~~ qm meecu loqris. Et
ait ai do Quorsu ita etuq es hijs duobz diebz
ibit et aliqs tecu. Ait sps. ~~tecu sed~~ ~~angelo~~
angelo meeu meecu pget. ~~et ducet me ut ouiq~~
~~cu oia l[illegible] pena~~ et ostendet mihi oia
tormenta aiaru q st dapnate. et ~~et~~ omis
penas purgatorij. Itaq gaudia beatarum aiaru
hec eu dixisse sps et eu ai do pro iteroganda
vellet subito apparuit ~~luxta~~ splendor quida

qui quasi solis fulgor ~~cui quo stati spe eu~~
statimq; spe euanuit. Et sit ad egressus est
de domu. In crepusculo aut tertie diei. p
vesperam egressus ~~aut~~ ad ~~tertiu~~ deambulat in
~~spectatu~~ conspectas aductu spe quit conducat
sibi. Cum eu pstolaretur usq ad mediam nocte
et ille no uenit et se cepit ad mete nutare
estimas eu decreto no reuersuru esse ad se. Unde
conuersus cepit uelle intra ad domu. Et ecce
~~statim~~ repente spe uenit et dicit ad eu
Interoga mu quicq; uolues. Cui dicit itaq; uiso eo
constitit tritusq; et uehementer. ~~Nec~~ ita ut
loqui no audet / neq; eum uenio bat spe ut
ante qfuerat. Et eu magna claritate appuit
splendens ut sol in tatu q; uideri no poss
Quod illic ~~aut~~ videbat tata claritate re
splendiuit ut ~~aut~~ p mmio splendore mehil
discu poss. Un et oculo que no obstruxerat ad
p2sus obtenebratus, at no potuit eu, uide
usq on deciniu diem. Iterusu go dixt spe
Interoga mu et rndebo tibi.

Quid go aut ad eu magno timore
Ubi ta diu fuisti. et quid t hmmia
claritas qua video. Cui rndt spe. Gra dei
~~dei~~ est quicqd conspicis Et ego quide no
possum amplius appere t hat uite. sicut
hactenus qfuerat. ~~Ego~~ Ja induta su veste iocidu

ad intuitu claritatis illius p magnitudine

ctus. et cibatus ac potatus. contra siti et c
suriens sempiterna. Cui aut te contulisses ut
~~tres~~ abires i domu. ta longe ad a te ~~positus~~ remotus
era. quitu. aliquis vir fortissimus. ~~et~~ ambu
lare posset ~~a diebus adam~~ a tpe quo ada vix
usq in hanc hora. tiraq in loco vbi vidi
benedicta facie dm mi ihu xm. Vbi et
oia ~~videbat~~ conspiciebatur q i tolo et q i tra
fiebat. et tu ad tantu era remotus ab illa
benedicta facie xi ihu. qtu cursor aliqs expe
ditus i multis annis ~~et~~ gressu conficere. Neq id posset
et mirum videtur tu diues ille q in infno se
pultus legitur vidit lazarum i sinu abrahe
qui sic ~~et~~ tra pauper et vlcerosus contiterat
q tu longior via fuit. In cod q[ue] loco vidi
dorsu quide cuncta miseria. et tristicia aiaz
q i penis sth. sursu vero cum letitia et gau
dii stor. Porro ~~letitia~~ tristicia et letitia
quas vidi sursu atq dorsu. ante et retro
ca dxtris et asistris. tu magna erat. ad
~~nulla mundi~~ ois sapia mundi q fuit a diebz
~~adi~~ adam usq in ~~xi~~ pnes tpes. no posset ea
coprehedere. Vidi q[ue] dnm ihm ~~et~~ admirau
usti arbitri cuncta p mortem recte iudicatis
et videbat q eos qui ab iuuite etate sua i
religione ~~conuersi~~ deo fuisset. ponet i sup
mo choro vbi xpe erat. deinde alios et alios
p statu vite et diuersitate meritorum hinc atq

inde p nouē chorōs ageloz sequēbat eos
vo qui pui fuerant meriti et qui fuerāt supbi
ꝗ tū cū penitētia veniebat e in ēfiori choro collo=
cabat. Dic et ē cū pueris et infantib qui stati
p baptisma vol et in puēritia moriuntur sta ipi
et veniūt in vltimū chorū angloz. Et si quos
ex eis alcuis collocare voluit illos cū magno
tormēto mori permittit. Quia enim multū peccā
uerūt ideo et p morte nō habent non nōte penas
sustinē. Alter oportet eos oia tormēta infm
et purgatorij videre antq̄ puenīat ad deū. Dili=
ꝗ aut damnate ~~a primū ad~~ primū ad penas
ducāt. videt ocīm gtam et letiā stare aiaz
Et aut audi ad eū. Potes ne et aliquē
cognoscere eoz qui i pēnis vel in gaudio st
Indit sps. Vtiq̄ sta sps qui ad deū puenit
de reto nō hz nōte mēi ogare de aliq re. Ipe enim
oia cognoscit et est ta agilis sicut cogitatio
met esse potest. Ego vidi q̄ homes. q̄to hu=
miliores fuerit in vita ~~suos~~ sua tato altiores
erat in gloria et ecōtrario q̄to supbiores et
et magis impij ~~et~~ malignī fuerit si tā tato
profundiores erat in penis. Hij aut qui sup=
bi quid fuerit ꝗ ~~egerunt~~ tādē tū pnia et p
penas purgatorij ad deū pueire meruerit
ipi erat in ifiori gaudio. qd' tij ta magnū
exstat q̄ ignorent an dūs manus gaudiū
habeat. Qui tij i maiori et excellētiori gau=

dno sit bni scient ~~se x gere~~ potiori se gaudio firmi.
Et dixit ardo potes me michi dicere quo migra
turus sim p mortem. ~~et~~ aiit q̃d diu ~~es~~ sim victurus
spes Fidit ad illu statu quem t merueris i vita tua
ad hunc migrabis. Ecce fracastus cu ad esset se
cularis no erat dignus minori gaudio. pra
vo facto e dignus et maiore. Vidi enim eu
in pncia xpi hinc pulchrima trunc i machi
nis de q̃ nullus hom ad plenu loqui sufficit
Qnidu quis vnuit sed tra pt pmeri ut
altius collocet i gaudio q̃ si in pnicia de
fictus fuisset. ~~Vita enim ista~~

Et dixit ardo. Debeo et merced mdi
hic q sit tua pena tibi abreuiam et
tatu horore sustinui. Fidit spes. Quicq
alicui spu pena diminuit merced mdi opor
tuna recipiet i hora mortis sue. Dixit q ardo
Huic mete coepera velle me siras addisce
re nunc ad istud negociu de qd hic potui eo
pensu est ideo no possu plice qd proposueram
Fidit spes. Quicqd proposuisti adimpe. et
tu profices. ac si pecunias tuas integras ad
hres. et ait ardo. Nullo fide adhibe debeo vobis
illis q loqbaris cu ad maligus spes tecu esset
Fidit spes. Vobis illis credere no debes q̃nus ibi aliq
bo vo unmixta fuerit. Cu enim drabolus bona
voba dat ho ideo fit ut homin facilius possit
decipe Dni et inlti. Decipit p ho. ut credat
diuinatoibus seu augurijs veritate aliqua inesse

mā ego

qd quid demonu fallacia fieri dubiu no e. Qa
si qui fi co litterat habuerit libros i quibz
cotinetur huius coniuratores et de velit die co
filiu ad e cosignand et coniurand aquas. vel ad
alias prestigia. quibz efficia ut hoies diuinit se
diligat vel odio habeat. Aut alias quasticq
incantatores diuinatores coniuratores seu auguria
exercuerit. aliqs v aliqs p hc cosulere volentes. Tales
omes delenti sit de libro et ore et conscripti sint
in libro dampnatoris etne. et nisi ecipuerit p
pniam omes dampnati sit et quicuq huiusmodi
libros ht et nd vult eos destruere. huic nulla po
tit pnia prodesse. qm dni eos integros iterim. quia
ad alij poterit p eos i periculu mortis etne pueire
Dixit autem ad spm. Que statu vite
pro assume. ut deo placere. Ind sps In
oi statu qui no e phibitus ab ecclia. potest
quis placere deo. Dixitq iursus sps. Turpe est
aliquem q aliqs ordine assumitt que no potest
portare aut i eo usq ni fine durare. Nuncq at
tale ingredit ordine. que scit no fuai ab hijs q
in eo sunt et tu ad ingredit eu. h' filius est illi qui
alicui ad te in putei sequi. Melius eni illi
foret et ve secu somergi. Huic enim melius
foret vxore i seculo ducere vitaq matrimonialem
assume. at ouid de labore manuu suarq sic
enim facilius ad deu pueire posset. sz associando
thoro coniugatoq. qm q velit alterore quid thoro

optime voluit ~~et plus~~ ordine a religiosis assumendo
q̃ postea ordine non tenet. Et ait ad ea. Venite
ne et plebs agricolarum in penas quam tam magnos
fecerunt labores. Indet sps est cum illis sicut cum
ceteris aliis. Nam secundum quod mihi per vos plus de sua
ueritate dicere preceptum. secundum hoc et post mortem sortietur
vel pena vel gloria. plus aut minus per vitae meritum
Vidi quod ego plures agricolas in penis q̃
non ~~plures~~ multos quos eis in maioribus tormentis
Nam et raptores seu predones erant qui eos
vexare solebant. ~~erant~~ eorum preda quo magna pte
portare cogebat. maiore pmde sustinentes pena.
Ibi et homicidas vidi qui ~~et~~ multos iniuste
necauerat. quorum illorum quos occiderat pena
portabat. Ex quibus ~~maiore pena~~ atrioriore
pena sustinebat hij qui scisuras et dissidia
~~et~~ seuauerat. in quibus ville et ciuitates con-
tremate fuerunt et homines occisi. Eorum magis
ps. in luciferi pena sorte infelicat generebat
Et ego q̃ magnia sustinui pena. ppter fem quod
p me meendiu. Cum eum esset vxor tumor.
sui align ~~eff~~ egressus cum aliis in coopedicoe
quada cobi et multas edes meedinis. Ego
aut sp cura cum pernis in meedendo domus. Et
cum ~~esset ibi ad domus quod ecclias pertinebat~~
me reteras quod incendem domus contigit
in vicino stare alia domus quod ad ecclias pertinebat
q̃ fuit ~~pte~~ contremata e. ~~pte ad oportu~~

Et qr q̃ ꝗ no satisfecerit q̃ primo ideo maiores
sustinui penas longo tpe. Et aut ait. Quare
i tra potius ꝗ i coi purgatorio penas sustinui
Rndit spus Cum agonizare anam reddituro i mor
te affuerunt demones. et me i peccatis mortalibus
esse ostendentes voluerunt me secu ire ad afinu
Qz supueniens angelus dei ~~eos~~ minauit eos a me
~~sicq; sep~~ donec mortes separato sum a corpe. Statimq; sententia
lata est sup me. q̃ mi purgatorio esse deberem
ad tempus abq; cto ~~anno~~ nuo anoq; vel dicq; vbi
et demones me cruciare debent donec sufficiet
purgatus essem. Tunc accedes ad glosa vgo maria vna
cu scto iacobo aplo maiori ~~ro~~ rogauit ꝗ me. ut ~~ire~~
sup tra mane possem. et ~~pena~~ purgatorii meu
sustinere i locis i quibus peccauerat. et ut me no
nsi vnus demon affliget. Quoq; petigoi. Dns ~~amiu~~
amicis ~~designauit~~ adiudicauit me sr̃ tra sustinere
purgatoriu meu. sicq; segregata e ana mea a corpe
Tunc ~~assumes me~~ recepit me angelus meus egre
diente a corpe. et valde iuite me dimisit sed no
~~no~~ potuit me i tmo q̃ tradidit me demoni affligere
qui michi mala solebat suggerere ysilia. atq; ad
peccandu suis psuasionibus allicere. ut me ~~pu~~ acrissis
pens purgaret. Et aut ait. Quid ita fuisti
facere cosuetusta glose vgi maie. et scto iacobo ut
sic q̃ te oraret. Rndit spus Soleba vigilias eoru
reuiuare i pane et tausia et festiu eoru p alias
festiuitatibus celebrare. Ad quo pro obsequio magna
~~magna~~ mihi mercede recepi. Dictu q̃ iacobu

elegeria in speciale patronum et adiuratu in ho
mortis mee apud iustu iudice. quod eu, p cetis
in speciali hebam honore. Et sit quid potit unusq
aptis. mitrem p suo deuoto se honorate. i mortis
articulo.

Postip ad eu ait dy. Velles ne si optio dat
ad ce i hac vita. Ridet sps. Velle multo
liberius ait d i purgatorio usq ad nouissimu
die qn dy iudicatur e omnes a mor
tuos qm iterato sustinem mortis angustia et ta
ineplicabile terrore que i morte sustinui du
mo cto esse me tuc absq terrore esse ad deu
pueturu esse. Et ait ait dy. Fuerunt et multi
psbros et monialiu seu aliorum q ordine religi
osis habuerunt in que tormiet. Ridet sps. Spi
sacdotes et monachi at moniales. ceteriq re
ligiosi qui ordine suu seruauerit recte sine no
habet py morte aliqua pena. Oportet tn eos
vide oia tormieta angi ad deu puenat. angelo
eos secure et absq lesione pducente. Ultimo
his qui ordine suu violauerit p superbia
et auaricia seu luxuria. sine mstedia torquiet
nisi forte prius dcedat penaz egerit.

Tuc interrogauit ait dy qdiu iuiedy h stat debet
eu iudicii sps. Ho nullus spus scit potit nisi
solus dy. neq i celo aliqs e qui hec scit desidet
et ait ait dy. Qn nascet antixps. Ridet sps
Qn deo placuit. tuc nascet et fiet i co
sedm oia q ipse de eo dixerit. Durit q iusq

spes ad aurem. Interrogate Abbes de medicinis quas tenere
sit et relinquere ~~deu~~ deo his moris sua secreta. Opes eam
rpi quad eum pruenerunt. sicut dem medicina et curas
ipsiqs silces sed peritissimis medicis. Dixit itaqs aurem
Ego sum debilitata in corpore meo. da michi remedium
Ait spes. Scio quid te ruptum ee in dyo latere. sed
ego no dixi de corporalibus medicinis. sed de medicis
aie quae spes est victuria. Multoriens quippe accidit
ut ~~qui corpus gerit et remedio~~ vnde corpus remedium
curationis desiderat. inde aia grauius ad morte
sanaret. Si quo dare remedij consilium corpori ni
pinae quae nonc crudel essem medicus. Quin potius
si aia perfecte sanata fuit corpus qs resurrectionem sanis
fiet. et ho cit in nouissimo die. qn dno ihesus ~~ma~~
corpa mortuorum qui de nichilo resuscitabit. ipsa corpa
spiritus aiabus resociatur. Quicqs quo tunc habet sa
na alam. ita deorsum et corpus hebrebit ut nullum
cor ad plenum id cogitare posset quanus ipsa corpa
olim semo seu infinitate deformata fuerint
Dixit quo aurem. Quid poto sanus fiei in aia
Rndit spiritus. Obsecra dno. precepta. et esto
patiens humilis ~~u~~ et iustus atq innocuus. Deum dilige
sicut oia. et quae volueris ut faciat tibi alius et tu
ei sili fac. Hec si feceris salus eris in corpore et
in aia. ~~et aia~~ ait aurem. Possum ne ~~ess~~ ferre vestes
coloratas absq peco. Rndit spes. Si no fuit ibi
qsita aliqa superbia. ~~et dixit dnus~~ seu si ipsa
vestium distinctio no fuit gpa alicui ordi ~~religiosis~~
Dixitqs aurem. An et licet absq peco audire mstcas
musicalia. vt et lude in eis. Rndit spes si fiat ad

horte dei non e pecm. Si at fit ppt hores et con
dy neglectu fuit pecm est. Veri cui tlis ludus
gorte delet p duci ad mete gaudiu dni Jhu xpi
et non solu non e pecm sz et meritoriu. Dnt ar dy
Que na tertior e vita vel ad deu. Nota sps
Ut videlz ho ~~bone~~ bone conuersacois laudabilem
gerat consuetudine. Deu sp portet i corde suo. et
si quid aliqn contigerit p adusi stati dei uoret
et cui tlis motitur q esset est atq ei ~~eo~~ eo vehe
mencia dolotis ~~cotpm~~ rupendu fuit statim
occurrit eo ei i cogitacde vite sue consuetudo
bona. sicut et malis mala vite sue consuetudo
i cod mortis ar lo mete aspectui se offert. Cui
itaq e moritur q cogitat vl dicit deus me cus
todiat vl deus me defendat seu deus me succur
rat. at qdcuq illud fuit q eo se commedat
stati assit sed angeli et suscipiut eu i custo
dia et ptectione dei. Sic et ~~pecm~~ malus ho
cui ad cotinu vite deuenit stati occurrit
ei pueersa consuetudo sua ut cogitet vl dicat
~~eo consuetudo~~ mali aliqd prut sp consueuit
et tuc veemetes demones rapiut eu i sua
ptatem. ppt qd debet ho se sp ad bonu assue
facere. deumq iugit in ore et i corde gerere
atq ita semet cotidie instruere ad mortem. p bo opa

Qui ait rursus sps ad ar dy. Quidqd vo
luis interroga interroga breuit. Ego enim
ia ibo ~~et~~ mitratur q ~~ingredior~~ i uoce dni in
gaudiu qd ~~mag~~ nuo et sic caret. Cui ar dy
Quo migt ia es migtur q in paradisu an i celu

eo q sue sua

Ad hu
Respondit spes. et dixit Ego itur sum in illu locu
i quem Dns ihus transtulit adam et eua et filios
eorum ~~eius~~ qui erat de electis suis qui eos eu
reduxerat de limbo. vbi eu pstolati st donec
simul cu eis ascendet i celu. Et in illo loco
manebo usq ad ultimu die. et tunc migrabo
d celu ponedus i tru choru angelorum. ibiq vi
debo benedicta facie saluatoris mi ihu xpi
i ppetuu. Citq illic ia veniero. tunc demu potis
vide cu oculo q nunc me vides qui tibi mtem
obtenebrabit ppt minia claritate qua nunc
i me cospicis. ~~Et respondit~~ Interrogauit aut
ad aut arursus de viro quoda. qui fuerat aut
suus vbi ect aia eius. Et ait spes. Nunc ego
vidi i eod choro i quem ego migraturus sum
et no fuit nisi septem horis in purgatorio
pus quas ad celu puenit. Dixitq ad
ho magna hac gram ppmeruit. cu tu ect
agricola. et oportet et cu vxoris ac filiorum
suorum gere cura. Respondit spes. Ipse fuit humilis
iustus et misericors. et pacifics in omb adiuns.
~~et cu mortuus e~~ et cu moret magnu habuit
desideriu puenendi ad deu. ideoq beatus effectus
est. Deiscitatus e autem et de musica quada q
vidua fuerat longo tpe vbi aia eius esset. Cu
dixit spes. Ipsa e in octauo choro scorum angelorum
ppinquo scarum virginum choro. vbi et ~~honoratur~~
honorificat i magno gaudio. eo q ipsa sole
bat honorare scam ecclesia. i elemosinis et

clenodys suis. vni et honore sortiti ecclie psbrs
qui deo ~~in deo~~ cum devocione fuerunt celebrando
et legendo missas ~~ex mutate et~~ nam tam ex precepti
tractae quam qui ex ~~in ex~~ caritatis devocione. Ta
les enim ~~prey~~ psbri collocant in conspectu dni
nri ihu xpi. eo q suam voluntate ~~in~~ tentationib
resistere frangere studuerunt. et impleverunt volun
tatem ~~dei~~ ihu xpi ..

Tunc deinde locuto e spus de tam multiplici
gra. quam ipi sacdotes de pcis ~~commiti~~ dolentes
~~et confessi ate ex deuo~~ a missa devote celebrates
~~consequunt~~ vel alii ad missa fuentes vel ipam
devote ~~audientes~~ audientes consequunt. q nulla id
lingua ad plenum explicare ~~no~~ possit. Ipse nam
ho dolens et contritus de pcis suis invenit i missa
totius vite sue necessaria. seu commoda beatitudis
etne. Cum enim vere contritus in fra missam orat
et dicit dne ihu xpe miserere mei pctoris se
cundum magnam misericordiam tuam. Sicut cora de libera
audit. qm ~~et~~ eum ~~qui f~~ i celo cum angelis
Et adiungit spus loquens de tam multiplici meito
quod ho consequi posset i missa. q hoc homo
nemo loqui ad integrum sufficiet. Quod quia
~~ex pte~~ a quibusd scor doctor septis habetur
no fuit necessarium hic ~~ef~~ inserere. ~~hominis~~ et
multa ~~ei mul~~ alia q i scis evangelis habent
h' omissa sed no quis ~~pe~~ putaret ea inde sumpta
esse potius hi a spu dicta .. Quane cum spus
longo tpe locuto fuisset cum ad et tade cum
ultima nocte adhuc colloqui et medita dicit
ad ad cum Ego ~~vol~~ devoui me ad scm iato

bu vsus d topestella. ppt horiorc at tiorcs
quos sustinui terui in principio. qtt vpe sts
iacobz p me orarct ad dim ut a te liberarcr
Cui rndit spb. Qc pmissu tadit in debitu
et oportet ut soluatur. Et ait ai dy. Possu
ne votu istud fac mutari in alia satisfcois
opa. ut no ~~opo~~ sit necesse me ista assume
pegrinacoz. Rndit spb. Volumo commisse
e dno ppe. tiu pegrinacoiu videlicet ad
tia scam vsus romana et ad scm iacobu vota
mutac eis qui eas pscmet ire no possunt
Nam et i hiudtemoi optet. ut oiodis qrat
cosilu sco ecclie. Qd ai audiss ai dy votu
qd cimserat ~~p~~ cpleuit. eu ad scm iacobu
put vouerat.

Rursus ai dy qi coqrendo dixit ad spm
Ego no iniustu possu ieiunac cu am
bulo vt laboro. Et ait ei spus Tiro, aliquid comede
~~tus~~ p uit corpi nctm ec cogniosciis. et ieiuna
a pcciis. Dixitq ai dy. Quomodo debet sexta
fia ieiunai. Rndt spb Iniusq p viribus suis
et qui melius ieiunat melius iucmet. Qui
aut ~~possu~~ hrc vires ta corpis qp bonoz. ille
deberet sexta feriam ieiunac. adinstar solne
~~alius quilz ieiunac debet~~. Debet ecc viriusq
ieiunac secdm cosuetudinc prie i q morantur
ne det alis malu. Notat qp quilz comede

excplu

nuo more religiosis in q̃ vsit si ipa gnicia
fide opi huerit et finit subiecta dno ppe
Dixit ipse iterū. Quid ad deo et suis e voluntas
statim redde anq̃ monearis a deo. Qz et
statue i aio tuo et in cosuetudine habe. De
mane citius e lectulo surgere et deo tempestiuū
exhibe obsequiū. nec remaneas tā diu dormiens
i stratu tuo donec sol veniens te
occupet i pcio pigritate somnolentia. Ipse ei dns
nr. de mane tempestiue vigilauit p nobis suaq̃
regem tempestiue fregit ut nos duceret in
etna requie. Ipse ein tempestiue natus est
nocte scilz media. nec voluit exptare de
usq̃ diu sol calidior oriens se si se splendet. Qui
et passione sua tempestiue i media nocte
ichoauit. qt nisi meridie nos redemisset
ab etna morte. ut et nos e passione mane
resolas et ad memoria tāte pietatis exhibitos
reducas. Omis ein illi q̃ libent diu dormiunt
~~donec missa~~ percipie diu missa eet audienda
sileas st quiq̃ fatuis vrgibz qui tā diu dor-
mierit q̃ lampades suas vemete sposo ppare
no ꝓpoterat. Quas qz prudentes virgines
mane surgent es tempestiue ꝓparauerit
ideo vemete dno ia parate erat et introierit
cū eo ad nupcias. et clausa est statim iamua
et cū tad veisset quiq̃ fatue virgines et pul-
sasset ad iamua risit e eis. Nestio vos sicq̃

remaserut in tenebris. Et ad et missa de
~~missa~~ mane tempestive celebrari pt. et no
n meridie. Quia passio dni p maiori pte
in VI. hora fine accepit. Vnde et in sce
cad ho omis completa esse deberet. nisi qui aliqua
necessaria causa expectand foret. Tamen
ppt eos qui dni dormiunt. nunc pstolad
esset. quia et hora morte no pstolat.
Ite ~~debe~~ debuerat ad h' miserunsse. De
hys. qui libent elemosinas erogat quod eos
deus eorum refitiat i hora mort. cor. quor
estimabilis merces e ap dni ~~reposita~~. q
nec dbo nec septo explicari pt. ~~quia~~
omisit ad ho sed causa breuitat. Sit
col exorat e regione de penis cor. qui
pauperes opprimit. et fraudat contra voluntate
d. seu veritate dei false iudado. quor
quita pena st nulla lingua exprime pt
~~q~~ no scripsit de hys. quia spes ad fieqt e
nuciauerat. ~~q si~~ q si velit ho pueire ad
vita eterna oportet eu oio custodie. x. precepta
itaq sed in ho nos dirige poti. Et si
piaritati filio apa dei precepta q satisfacad
p primaz put et spes dixit ad. q qn ho peni
tenta agit p peccis suis deus illor dimittens no
recordabit. et q gaudiu. magnu fit i celo
tora deo et ~~angelis eo~~ oibz sanctis eo qn ~~quu~~ aliqs

patrem se contulit a patris suis.

Interrogate vero aurigam quo posset se signare ac benedicere contra inimicos suos. Rndt spes. De mane qui surgit debet se munire signo sancte crucis et dicendo Ihesus nazarenus rex iudeorum et sic potest penetrare suos inimicos tam visibiles quam invisibiles sine periculo. Cum autem quadam vice aurigam loqueretur cum spiritu surrexit magna commocio aeris et ventorum et facta fuit ~~magna~~ tempestas magna turbis et imbrium durans usque in alterum diem. Interrogavit igitur aurigam spm quare esset causa huius tempestatis. Qui rndit. In hac hora quidam homo semetipsum suspendit. et quedam mulier suum infantem occidit. Quod placuit deo vindicare vult in omni creatura mundi ut omnes spiritus doleat de predicto eo qui semetipsum occidit.

Item in Niederich erat ~~tunc temporis~~ quedam mulier veterana quae novem annis vixerat in viduitate. accidit igitur eodem tempore ut infirmaretur usque ad mortem. Interrogat itaque aurigam spm de ea ~~an mortua esset~~ an in coelestem debet. Cui spes rndt. Etiam sta deo vita eius prolongavit adhuc aliquibus annis et sanitatem ei donabit. ut fruatur sibi sicut hactenus fecit eo longo tempore. Et dixit aurigam Quare deo vita eius sic prolongatur. Rndit spes. Quia xv. fere annis in purgatorio pena abbreviatur. quia quidam fere septem annis in penis ec

debuerat. quas ipsa liberauit suis orationibus
et elemosinis. et ni ~~tot~~ tormentis positas
sepe cohortari fecit ~~sacramento~~ venerabilem abbatem sacre
eucharistie. fiaccedo p eis missas legi. Vnde
et eedem aue. p ea orauerunt ~~p ea~~ ad dnm. qtus
ta diu viuat. ~~ut possit~~ donec possit tantu
facere pmne. ut pt. p morte sua libe et absq
penis euolare ~~ad deum~~ valeat ad deu. Et aut
audi. Nuc e pma qua facere cosuet. Audit
sps. Ipsa cosuerunt sedule ac deuote orationibus
~~assistere ac~~ seruiis atq elemosinis assistere. et ac
ecclias visitare ac fi cept missa audire. qd
ei totu coputat p pma cora deo. Iste
tis vbi ~~ei minime nocebit~~ no debes illi no
ta facere. ne forte eleuet i superbia. et putet
digna se esse ~~venire ad deum~~ que sine pnis
veniat ad deu. qz oes cogitationes superbie depri
mut et deiciut hominem cora deo i celo.
Deinde vlerius sps ad aiam. Qia ~~cora~~
q tibi dixi. s sdo t dicta, de mna di
ut tu et quicuq libet pueniret ad deu m
~~venire~~ capiatis eruditione atq doctrina ad
tutamen cautele. Debesq eis oibus hec t noti
ficare. qui ea libenter ex deuocione audire velint
Dixit at aia ad eu. Ego sii valde debi
litatq pp timore ac tiore que sustinui pp te

et ideo ~~no possu oia~~ no possu oia i meo
ria hre ad ea alys mtempre referenda. ~~Et~~
Et ait sps. Nonq nuq oblniscteris ~~qua~~
qm diu vvois. De debilitate at eo horrore
cotracta reconvalesces. aliqtulu tm ex ea re
tinebis i hor memoria qte dei miraculu
aliq cordi tuo arctius p meoria iprimat
Et dixit ad. Si deus in cocessit ~~ut~~
~~possim consp vcme~~ ut discas scribe et lege
poto oia quq a me te vidi et audiui. eo
scribe atq i meoria hom exd. Ait ei sps
~~Sol disces~~ Scribe et lege disces. Studq
coscribes. Et quid benefactu e p magnitu
p omnu de pena ifni auisae. in q et sepm
auisat. Ortas aut q ~~demones~~ maligni
sps te mpedie conabit ~~qm iste coscribe~~
~~mtop~~ in scribedo qtu poterit. teq turbabit multotiies cu scribes. ita q mira
te octuret in scribedo. Qd et frm est
Na cu mcepisset scribe ita multotiies est
eo teptacoe dyaboli turbatus ~~fuit~~ qd vvo
enarri possit et cu aliqn scribe deberet
quid i ho vl illo sero audisset vl frm fuisset
a spu. Dya sp aliquid i medu adduxit
quo mpediret ne id debite posset coscribe
sicut gestu ~~fuerat~~ seu dictu fuerat

Tigit eu ar.do et spe i hac solemnia nocte
diuinis pit collocuti fuisset. tad dixt spe
ad ar.do. Peto licetiari ate. ne me quisq;
videat. cui ho nocium est. seu cui id adeo
licetatu no est. Tuc aut ar.do Qn deo
et tibi placuit. vade i noie dni. Tuc ita;
ait spe ~~ad ar.do~~. Deo et btissie ac benedc
vgi marie. et oib; clas spitib; sit sp hor
et gla et t sit etna merces a deo. Et eu
t bti ~~et optime fuerit~~ suctedit q voto
deo maxie debes rgraciari. qn aut aliq
adiuti cotigit. mihilo; gras age. Et retine
i memoria tua sp/ ea q t deus maifesta. Dixt
rurs spe. Laus sit deo. i excelso celos
et i fib; tra/ statiq; hiis dictis disparuit mi
grans ad dnm. Porro oculo eu q viderat
eu ar.do et que no optinuerat. obtenebrato
e sp minia clitate qua viderat i spu. Et eu
alu oculu que sibi ad iussu spe obligaueat
apuisset. vidit q ~~clare ie~~ dies ~~esset~~ ita clare
orta esset. ~~he et~~. ita hoies fidi illiq ia surtex
tissent. volentes vide. quali ~~fuerat~~ se res hiet
eu ar.do. Venerutq; vsq; ad eu p.q; spe
discesserat. et ~~iudicantes eu~~ duxerit eu Ddo
mum. ~~Oculo aut eu q viderat spm ar.do~~
~~remasit~~ Erat aut dies asceiois dni mi
ihu xo. qn spe discessit. et oculo eu q vi

derat eu audi mansit ei obscurg usq; in die
pentecostes. In qo eu ad missa elevatio fiet
ad intuitu corpis dni mri ihu ~~reddita~~ po reddita e
ei pstina claritas ita ut pnnu eu co vi
det venabile sacrm corpis et sanguis dni nri
xpi ihu. at denceps r mansit ei sang et clarg
Verum quicqd istud legerit vel audierit
sic debet qp vox media qs conscipta est
~~qs~~ corp qne in hac revelacde facta vel dic
ta sit ~~q sic co~~ Nam ~~n~~ audi ppt timore
que sustinuit debi adeo labilis memorie
ac debilis ~~corp~~ ad intmed fuerat ut no poss
ca ~~ad memoriae sic~~ oia pfte ad memoria reducere
Ide eum tantu scribed esse quantu hic in
septm e. si oia ad plenu. maxime ea q vi
derat spe ~~vellis~~ qm usq in tertiu die distersscat
~~ab~~ ab audo eu diceret se oportu pegrinacoz
sua complicare. et pmod r usq fuerat ad
audi in ultima nocte q in aurora qo toto
distersit. qm et oia gaudia atq oia tormenta
conspexerat. p diuersitate status anaz. ~~esse~~
Extat aut quid libellus de qd milite nocte
tondolo qui tribz diebz et tbz noctibz mor
tuus fuerat ~~tribus~~ et pmod r usq fuerat
ad corpus suu. in qo libello ~~minus~~ pta continet
de penis et gaudiis anaz ~~quid~~. q multu
concordat eu hys q spe in supdict diebz incepit
aut istud miraculu in qfesto bti martini

st beati

eu magis
sua

diebz se vidisse
testatus est

et in die assessionis dni finem accepit durans p
xxxvj ebdomadas. Elapsis at aliquibus annis
postea quam hec revelatio arnoldo facta est. anno
dni. M. CCC. quinquagesimo. sed anno gratie cui ide arnoldus
romam veniens hac apparitionem a se
put melius poterat in suo vulgari teutonico con
scripta cuidam romane ecclie cardinali offerens
inspicienda. Ille statim ea de teutonico in latinum
transtulit. atque dno pape Nycolao quinto presentavit
Qui ea sua auctoritate approbavit atque cuicumque fidelibus
absque dubietate vel mentis scrupulo delegavit am
plectenda. ad laudem et honorem dni nri ihu xpi
Qui est benedictus in oia secla amen. Deo gratias

Explicit et finitur ista ami dni. M. CCC. lxxx.
in mense aprilis. per magistrum Jacobum ordinis sancti
comitis in Dusseldorp.

LANDES-
UND STADT-
BIBLIOTHEK
DÜSSELDORF

In omnib⁹ operib⁹ tuis me-
mere

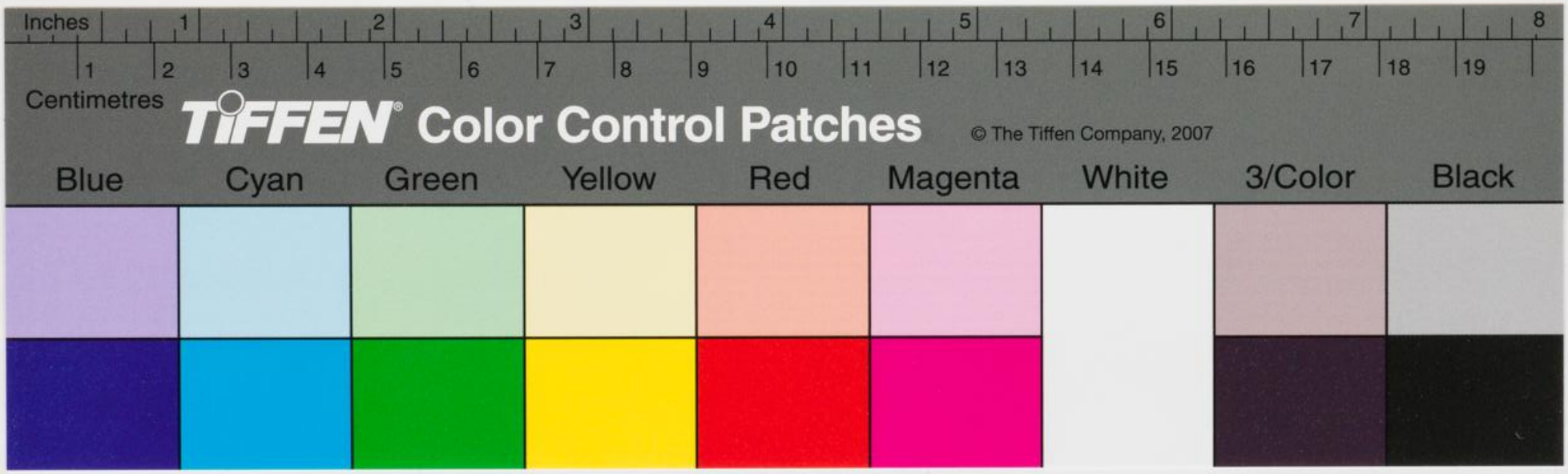
Inches
1 2 3 4 5 6 7 8
1 2 3 4 5 6 7 8 9 10 11 12 13 14 15 16 17 18 19
Centimetres
TIFFEN Color Control Patches
© The Tiffen Company, 2007
Blue
Cyan
Green
Yellow
Red
Magenta
White
3/Color
Black

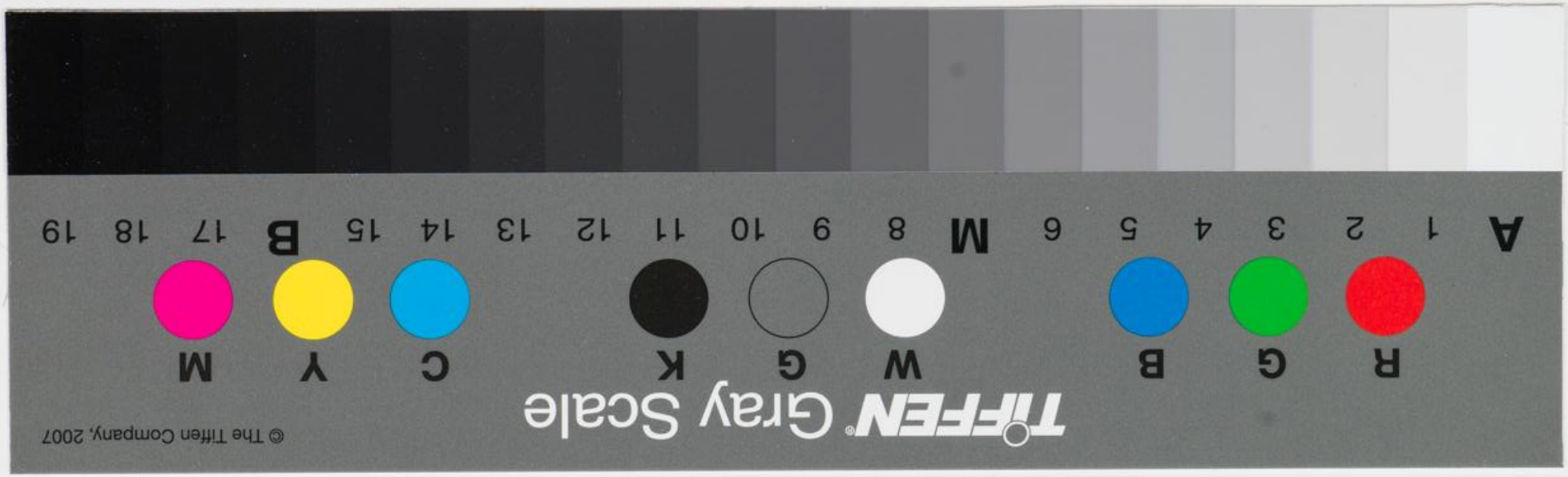
TIFFEN Gray Scale
© The Tiffen Company, 2007
R G B W G K C Y M
A 1 2 3 4 5 6 M 8 9 10 11 12 13 14 15 B 17 18 19