PUBLIKATIONEN
DER GESELLSCHAFT FÜR RHEINISCHE GESCHICHTSKUNDE

MATRIKEL
DER
UNIVERSITÄT KÖLN

BAND I
1389—1475

Universitäts- und
Landesbibliothek Düsseldorf

ULB Düsseldorf

+4138 014 01

Universitäts- und
Landesbibliothek Düsseldorf

Universitäts- und
Landesbibliothek Düsseldorf

LANDES-
UND STADT-
BIBLIOTHEK
DÜSSELDORF

D. Sp. G. 995
Z L

Erstes Exemplar

27. 9. 1196

Universitäts- und
Landesbibliothek Düsseldorf

PUBLIKATIONEN

DER

GESELLSCHAFT

FÜR

RHEINISCHE GESCHICHTSKUNDE

VIII

DIE KÖLNER UNIVERSITÄTS-MATRIKEL

ERSTER BAND

1389—1475

ZWEITE VERMEHRTE UND ERWEITERTE AUFLAGE

BONN

VERLAG VON P. HANSTEIN

1928

Universitäts- und
Landesbibliothek Düsseldorf

DIE MATRIKEL
DER
UNIVERSITÄT KÖLN

BEARBEITET

VON

HERMANN KEUSSEN

ERSTER BAND

1389—1475

ZWEITE VERMEHRTE UND ERWEITERTE AUFLAGE

BONN
VERLAG VON P. HANSTEIN
1928

Universitäts- und
Landesbibliothek Düsseldorf

14150 66

LANDES- UND STADT- BIBLIOTHEK DÜSSELDORF

2

Alle Rechte vorbehalten.

C. F. Wintersche Buchdruckerei in Darmstadt.

Universitäts- und
Landesbibliothek Düsseldorf

Vorwort

zum ersten und zum zweiten Bande.

Im Jahre 1892 erschien der erste Band der Kölner Universitäts-Matrikel, der die Jahre 1389—1466 umfaßte. Band II wurde im Jahre 1919 veröffentlicht; er reicht von 1476—1559. Damals bestand schon die Absicht, die fehlenden 10 Jahre einer Neu-Ausgabe des ersten Bandes zuzufügen. Diese hatte sich als notwendig herausgestellt, weil mir erst nach der Publikation des ersten Bandes die wichtigsten ungedruckten Quellen für die Erläuterung, die mir früher vorenthalten worden waren, zugänglich wurden, und außerdem eine umfangreiche wertvolle Literatur zur älteren Universitäts- und Gelehrtengeschichte erschienen ist. Zu der letzteren gehören die Matrikeln der meisten deutschen und vieler anderer Universitäten, sowie namentlich die von H. V. Sauerland veröffentlichten Vatikanischen Urkunden und Regesten zur Geschichte der Rheinlande bis 1415. Insgesamt umfaßt das Verzeichnis der mehrfach benutzten Werke über 500 Nummern. Unter den benutzten ungedruckten Quellen stehen an erster Stelle die 1407 beginnenden Dekanatsbücher der Artistenfakultät und die älteren Rotuli. Wie beträchtlich der Erläuterungsstoff, der in der neuen Auflage dargeboten werden kann, gegenüber der ersten Auflage angewachsen ist, beweist die Feststellung, daß der eigentliche Text mit den Erläuterungen bis zum Jahre 1466 von 561 Seiten auf 739 Seiten sich vermehrt hat, also um 178 Seiten reinen Erläuterungsstoff; 145 Seiten entfallen auf die bisher fehlenden 10 Jahre 1466—1475.

Aber auch die Einleitung, die sich bei der ersten Auflage auf den ersten Band beschränkte, hat wichtige Erweiterungen erfahren. Die einzelnen Kapitel sind stark umgearbeitet und durch die Einbeziehung des zweiten Bandes ergänzt worden. Ebenso sind in die Tabellen, deren prozentuale Berechnung ich meiner Frau verdanke, die Rektorate des zweiten Bandes einbezogen worden; durch die Beschränkung auf die Jahrfünfte und auf einzelne ausgewählte Rektorate sind die meisten Tabellen übersichtlicher und lehrreicher geworden. Das Verzeichnis der Rektoren ist bis zum Jahre 1559 geführt. Ganz neu ist das Verzeichnis der Professoren der

Universitäts- und
Landesbibliothek Düsseldorf

einzelnen Fakultäten in chronologischer Folge; hierdurch wird es ermöglicht, mühelos den Kreis der Dozenten für einen bestimmten Zeitraum zu übersehen und somit diejenigen festzustellen, die auf die geistige Entwicklung eines Kölner Studenten eingewirkt haben können. Ebenso ist ein Verzeichnis der bemerkenswertesten Gäste, insbesondere der humanistischen Wandervögel beigegeben.

Einem dritten Bande der Matrikel müssen als Nachträge die überaus zahlreichen Namen von Studenten und Professoren zugewiesen werden, die an der Kölner Universität studiert und gewirkt haben, ohne daß sie in der offiziellen Matrikel nachzuweisen sind, und schließlich die umfangreichen Register, welche die zweckmäßige Benutzung der Textbände erst ermöglichen. Hoffentlich wird es gelingen, diesen äußerst notwendigen Ergänzungsband in Bälde zur Drucklegung zu bringen. Daß die Veröffentlichung der vorliegenden Neu-Ausgabe des ersten Bandes in der jetzigen ungünstigen Zeit erfolgen konnte, ist durch die tatkräftige Unterstützung der Notgemeinschaft der deutschen Wissenschaft ermöglicht worden, welcher hierdurch der lebhafte Dank der Gesellschaft für Rheinische Geschichtskunde sowie des Herausgebers ausgesprochen sein möge.

Wie bei der ersten Auflage hatte sich der Bearbeiter der Beihilfe zahlreicher Sachverständiger zu erfreuen. Ich kann hier nur nennen Herrn H. J. Murray-Bakker in Amsterdam und Prof. A. van Hove in Löwen, welcher mir seine Abschrift der Löwener Matrikel bis zum Jahre 1465 zur Verfügung stellte. Es war mir leider nicht möglich, die Fortsetzung der Löwener Matrikel, welche noch ungedruckt ist, einzusehen, da ihre Benutzung nur in Brüssel erfolgen konnte. Für die Erläuterung der zahlreichen in Köln studierenden Dänen und Norweger leistete Frl. Dr. Ellen Jørgensen von der Kgl. Bibliothek in Kopenhagen wertvolle Dienste, für die Schweden Prof. Gottfried Carlson in Lund. Vor allem aber bin ich verpflichtet Herrn Prof. James Houston Baxter, Regius Professor of Ecclesiastical History an St. Mary's College in St. Andrews, von dem ich aus schottischen und römischen Quellen viele wichtige Aufschlüsse über die schottischen Studenten erhielt; hierdurch fällt neues Licht auf die merkwürdige Tatsache, daß bis in den Anfang des 16. Jahrhunderts hinein Hunderte von wißbegierigen Schotten den Weg aus ihrer entfernten Heimat zur Kölner Hochschule nicht gescheut haben.

Köln, im Dezember 1927.

Herm. Keussen.

Universitäts- und
Landesbibliothek Düsseldorf

Inhalts-Verzeichnis der Einleitung.

		Seite
I.	Die Matrikel	1*
II.	Beschreibung der I. Matrikel	4*
III.	Beschreibung der II. Matrikel	7*
IV.	Beschreibung der III. Matrikel	8*
V.	Beschreibung der IV. Matrikel	9*
VI.	Plan der Textbearbeitung	10*
VII.	Statuten über die Immatrikulation, Gebührenzahlung und Eidleistung	11*
VIII.	Art und Zeit der Immatrikulation	15*
IX.	Heimat der Studenten	20*
X.	Stand der Studenten	23*
XI.	Gebührenzahlung	24*
XII.	Eidleistung	33*
XIII.	Fakultätsangabe	38*
XIV.	Erläuterungen	39*
XV.	Rektoren der Universität 1389–1559	42*
XVI.	Bedelle, Boten, Diener; –1559	58*
XVII.	Professoren der Theologie 1389–1559	60*
XVIII.	Professoren der Jurisprudenz 1389–1559	70*
XIX.	Professoren der Medizin 1389–1559	86*
XX.	Professoren der Artisten-Fakultät:	
	1. Bursa Montana (**M.**) 1420–1559	93*
	2. Bursa Laurentiana (**L.**) 1422–1559	104*
	3. Bursa Cornelii (**C.**) 1419–1524	115*
	4. Bursa Kuck (**K.**) 1450–1556	122*
	5. Gymnasium Tricoronatum 1556–1559	128*
	6. Kleinere Bursen (Ramsdonk, Berchem, Ottonis) 1467–1503	129*
	7. ohne bekannte Bursenzugehörigkeit 1389–1530	130*
XXI.	Bemerkenswerte Immatrikulationen (Humanisten, Poetae laureati, Wandervögel u. a.) 1396–1558	140*
XXII.	Handschriften und ungedrucktes Material	149*
XXIII.	Literatur-Verzeichnis	152*
XXIV.	Die Tabellen	168*
	Tabelle I. Übersicht über die Herkunft der Studenten (nach Diözesen geordnet)	170*
	Tabelle II. Übersicht über die Herkunft der Studenten nach dem Stande	190*
	Tabelle III. Übersicht über Gebührenzahlung und Eidleistung	193*
	Tabelle IV. Übersicht über die Verteilung der Studenten auf die einzelnen Fakultäten	195*
XXV.	Verzeichnis der Abkürzungen:	
	a) Vornamen	197*
	b) Ortsnamen (Diözesen, Dignitäten, Universitäten)	200*
	c) Würden und Titel	202*
	d) Verschiedene Abkürzungen	204*

Universitäts- und
Landesbibliothek Düsseldorf

Einleitung.

I. Die Matrikel.

Wie das Archiv der ehemaligen Universität an verschiedenen Orten zerstreut war[1]), so hatte auch die Matrikel der Hochschule ein gleiches Geschick erfahren. Der 1. Band (1389–1425) befand sich im Besitze der Erben Franz Jos. v. Biancos, des Sekretärs der Studienstiftungen, der 2. Band (1425–66) im Archive der Studienstiftungen, Band 3 (1466–1502) und 4 (1502–59) im Kölner historischen Stadtarchive, Band 5 (1559–1628 Okt.) und 6 (1628 Okt.–1709) wieder im Studienarchiv, die Matrikel von 1754–88 im Stadtarchiv. Jetzt befinden sich alle erhaltenen Teile der Matrikel im Stadtarchiv vereinigt[2]). Der Verbleib der Aufzeichnungen aus den Jahren 1709–54 und nach dem Jahre 1788 ist zurzeit noch unbekannt.

Erst volle drei Jahre nach der Eröffnung der Universität, am 6. März 1392, wurde der Beschluß zur Anlegung einer Matrikel gefaßt, nachdem ein Ausschuß mehrfach die Frage erörtert hatte. Man beschloß damals, ein Privilegien- und Statutenbuch auf Pergament und eine Matrikel auf Papier einzuführen. Der diesbezügliche Beschluß[3]) lautet: quod fiat . . . . aliud volumen de papiro, in quo singuli rectores intitulatos in suis rectoriis et iuratos per ordinem conscribant et etiam ordinata seu concordata seu gesta per universitatem, que debuerint diuturne memorie commendari. Intitulati vero primo anno studii conscribantur, prout in rotulo universitatis iuxta modum suprascriptum in precedente sexterno fuerunt collocati, eo quod ordo eorum, quo intitulati fuerunt, non poterat inveniri.

[1]) Über das Archiv der Universität handelt eingehend Joh. Krudewig in den Kölner Mitteilungen 33, 49 ff.; vgl. ferner meine Einleitung zu den Regesten und Auszügen zur Geschichte der Univ. Köln 1388–1559 in Kölner Mitteil. 36/7, 1 ff.

[2]) Mitteil. 33, 122 n. 70–76.

[3]) I 13 b.

Universitäts- und
Landesbibliothek Düsseldorf

Der Befund der Handschrift stimmt mit diesem Beschluß völlig überein. Die erste Lage (sexternus), Bl. 1–12, die 11 ersten Rektorate enthaltend, ist nachgetragen worden[1]). Mit Blatt 13 beginnt die gleichzeitige Aufzeichnung, welche sich von der früheren schon durch die ausführlichere Form und die Zufügung des Tagesdatums hervorhebt.

Die Immatrikulationen der Rektorate 1–11 scheiden sich in zwei Gruppen; die erste umfaßt die Rektorate 1–3, d. h. die Zeit bis zum 7. Januar 1390, an welchem Tage der erste Rotulus geschlossen wurde[2]); die zweite Gruppe enthält die Namen der Rektorate 4–11 nach den Rektoraten verteilt; diese Namen sind offenbar nach Notizen über die einzelnen Rektorate zusammengestellt worden.

Über die Aufzeichnung der in zwei Listen (1 und 2) überlieferten ersten Gruppe sind wir aktenmäßig unterrichtet. Die erste Liste enthält 21 Namen und nennt in n. 2–20 die Namen derjenigen magistri in artibus, welche den ersten Rektor Hartlevus de Marka wählten und ihm nach der Wahl gemäß der Altersfolge den Eid leisteten. Daß nur artistische Magister diese Gruppe bildeten, erklärt sich daraus, daß in Köln im ersten Jahre noch der Rektor als Rektor der Artisten galt und nur von den Lehrern dieser Fakultät gewählt wurde, bis nach kürzester Zeit schon bei der vierten Wahl die anderen Fakultäten ihre Beteiligung durchsetzten[3]). Die Namen n. 1 und 21 sind augenscheinlich der Tinte und Schrift nach später erst zugesetzt worden. n. 1 ist der berühmte Theologieprofessor Gerh Kijcpot v. Kalkar; er war ursprünglich an zweiter Stelle der zweiten Liste (2, 2) aufgeführt; da er aber die Eröffnungsrede der Universität gehalten hatte, so sah man sich jedenfalls hierdurch veranlaßt, seinen Namen an die Spitze der ersten Liste zu setzen, ohne zu berücksichtigen, daß diese nur die Wähler des ersten Rektors aufführte; der Name kennzeichnet sich durch dunklere Tinte deutlich als Nachtrag. n 21, Tidericus de Nyenborg, stand ursprünglich auf Bl. 32 (38, 30), ist dann durchstrichen und auf die erste Liste nach Abgang des ersten Schreibers

[1]) Die erste ausdrückliche Erwähnung des Matrikelbandes erfolgt i. J. 1401, wo dem neugewählten Rektor übergeben wurde: liber statutorum et registrum presens. I 38a.

[2]) I 3a. Mit demselben 7. Januar beginnt das 4. Rektorat. Es war also die Aufnahme von Immatrikulanden des 4. Rektorats in den Rotulus ausgeschlossen. Trotz der ausdrücklichen Angabe des Matrikeltextes (I 3b) kann das 4. Rektorat an den Namen der ersten Gruppe nicht beteiligt sein.

[3]) I 3a.

Universitäts- und
Landesbibliothek Düsseldorf

i. J. 1398 übertragen worden; schon als scholaris in legibus paßt er nicht in den Rahmen der ersten Liste.

Die zweite ganz überwiegend größere Liste, welche 738 Namen umfaßt, zählt die Immatrikulierten der 3 ersten Rektorate auf. Die ursprünglichen Aufzeichnungen waren zerstreut[1]) und ungeordnet; man konnte daher bei der Eintragung dieser Namen in die Matrikel nicht die chronologische Reihenfolge beobachten, sondern legte das Verzeichnis der Universitätsgenossen zugrunde, wie es sich in der ersten Pfründen-Supplikation der Universität an den Papst Bonifaz IX., dem Rotulus von 1390, vorfand.[2])

Durch einen glücklichen Zufall ist es mir gelungen, eine Abschrift dieses Rotulus in der sogenannten Alfterschen Sammlung[3]) im Stadtarchiv aufzufinden. Die Abschrift, um den Beginn des 19. Jahrhunderts erst angefertigt, ist zwar sehr schlecht und nicht ganz vollständig (bis 2, 661) erhalten; aber sie ergänzt, berichtigt[4]) und erläutert den Matrikeltext in sehr erwünschter Weise. Die Vorlage muß aus 8 Quaternionen bestanden haben A–H; bei Lage A hat offenbar das Mittelblatt gefehlt, so daß der Text der Supplikation, das caput rotuli, unvermittelt in den eigentlichen Rotulus übergeht, und die ersten Namen des letzteren, die in der Matrikel überliefert sind, weggefallen sind. Einige wenige Inkongruenzen[5]) ausgenommen, entspricht dieser Rotulus durchaus der Angabe der Matrikel, daß deren Namenliste nur eine Abschrift des Rotulus ist[6]). Aus dieser Entstehung erklären

[1]) 137, 12 inrotulatus in primo anno studii registro perdito.

[2]) I 2b. 13b.

[3]) sub n. 143a unter der irreführenden Bezeichnung: Liber beneficiatorum seu registrum antiquum n. 13.

[4]) mehrfach bessere Lesarten, z. B. II, 252 Trai. statt Trev.; II, 371 Trev. statt Trai.; II, 292 Otto Gerardi statt Gerardus; II, 335 Jacobus Johannis statt Johannes.

[5]) Über dieselben gibt die folgende Konkordanz zwischen Rotulus und Matrikel Auskunft (≻ bedeutet Namen, welche in der Matrikel fehlen): II 9. 11. I 12. II 12. 13. I 2. II 14–16. I 3. II 18. 19. ≻. 20. I 16. 20. II 21. 22. I 19. II 23–25. I 14. 10. 17. 9. 11. 13. II 26. I 15. II 28. 29. (50). 30–36. I 5. 18. II 37. 39–41. I 6. II 42–46. 48. 50. 49. ≻. 51–65. 66–72. 74–125. 127–133. 136. 134. 135. 137–181. 183–205. 207–232. 234–239. 241. 242. 245–316. 318–337. 339. 338. 340–413. 415. 414. 416–453. 456–468. 470–477. 479–498. ≻. 499–505. ≻. 506–520. ≻. 521–523. 525–527. 559–590. ≻. 591–597. 599–628. ≻. 629–661.

[6]) sehr deutlich in der stehen gebliebenen Dativ-Form Walramo (II, 605), welche durch die Petitionsformel des Rotulus zu erklären ist: concedere dignemini (scil. papa). — II, 73 steht in der Matrikel am Rande, ist also nachgetragen; fehlt im Rotulus. — Der Wegfall eines im Rotulus enthaltenen Namens in der Matrikel ist zwischen II, 628 und 629 durch den Gleichklang der Namen veranlaßt worden; im ganzen fehlen 6 Namen in der Matrikel.

Universitäts- und Landesbibliothek Düsseldorf

sich auch leicht die Doppelaufführungen vieler Immatrikulierten; denn in den erhaltenen Abschriften oder wahrscheinlicher Entwürfen der späteren Rotuli ist eine Anzahl Petitionen durchgestrichen und in anderer Form an anderer Stelle wiederholt[1]). Da es dem Abschreiber des ersten Rotulus nur auf die Namen, nicht auf den Inhalt der beigefügten Petition ankam, so mochte er die Streichung nicht beachtet haben, was denn die Doppelaufführung einer Reihe von Studenten verschuldete. Die Stellung der Inrotulierten richtete sich im allgemeinen nach der akademischen Würde, dann aber auch nach dem Ansehen der Petenten[2]). Durch die oben mitgeteilte Konkordanz ist auch die Stellung der artistischen Magister der ersten Liste im Rotulus, also auch ihr Ansehen an der Hochschule zu ermitteln.

II. Beschreibung der I. Matrikel.

Im ganzen 106 Blätter in rotem[3]) Pergament-Umschlage[4]).

Aufschrift auf dem Vorsatzblatt, Ende des 15. Jhdts.: Prima matricula universitatis Colon.

Bl. 1 Pgm., bildet einen Bogen mit Bl. 12.

„ 2—11 Pap., eingeklebt [Wasserzeichen des Papiers: Ochsenkopf mit Stern auf Stange zwischen den Hörnern].

[1]) Vgl. meinen Aufsatz über die Rotuli der Kölner Universität in den Mitteilungen aus dem Stadtarchiv von Köln 20, 12.

[2]) Vgl. darüber Paulsen in Sybels Hist. Zs. 45, 399. — In dem erhaltenen Teile des Rotulus ist folgende Rangordnung beobachtet — die Theologen, welche die ersten Plätze einnahmen, fehlen infolge der Verstümmelung des Textes:

II, 9 dr. iur. (2)
dr. med. (3)
m. art., b. f. theol. (seit 7 Jahren) (1)
lic. iur. (3)
lic. med. (2)
m. art., b. f. theol., oder sc. theol. } ohne strenge Scheidung.
m. art., b. iur. }
II, 66 illustres (9) als Überschrift: vereinzelte auch späteren Stellen.
II, 76 bachalarii ad licentiam parati.
II, 90 scolares der höheren Fakultäten } vermischt; b. art. durch den ganzen Ro-
II, 97 b. art. bis etwa n. 183 } tulus zerstreut.
Von II, 215 ab eine größere Zahl von Kölnern.
Vgl. die Rangordnung des II. Rotulus: Mitteil. 20, 11.

[3]) schon 1425 erwähnt: primum registrum **rubeo** coreo copertum: II 2a; antiquus liber coopertus de **rubeo** coreo: II 51b. — Er ist jetzt durch einen modernen Leder-Einband geschützt.

[4]) 1401 erste Erwähnung (s. o. unter II); 1407 schon erfolgt die reformatio libri intitulationum pro coopertorio, ligatura et scriptura, wofür 13 albi und 1 denarius verwandt werden: I 49b.

Universitäts- und
Landesbibliothek Düsseldorf

Bl. 12 Pgm.

„ 13 - 82 Pap., die Blätter 13 und 47 sind eingeklebt, daher Bl. 47 an falscher Stelle, schon c. 1450, wie die alte Foliierung beweist; es müßte eigentlich hinter Bl. 33 eingefügt werden.

„ 83 Pgm., bildet einen Bogen mit Bl. 94.

„ 84—93 Pap.

„ 94 Pgm.

„ 95—106 Pap.

Das Schutzblatt am Schlusse ist Pgm. mit einer Reihe von Aufschriften, z. Tl. provisorischen Immatrikulationsnotizen aus dem 99., 104. und 129. Rektorate, die sich sämtlich auch an der entsprechenden Stelle der Matrikel finden, und Rechnungen (a. d. J. 1407: Matr. Bl. 49b), Hinweis auf die Immatrikulation Wilhelms von Werden (246, 53) i. J. 1450; dazu der Vers:

Omnes, quos memorat presens matricula viros,
Mors cepit et terre dedit custodie matri.

Die Schrift der beiden ersten Lagen (Bl. 1—24), welche ich dem ersten Universitätsbedell Wilh. de Wye (II, 609) zuweisen muß, ist gleichmäßig dieselbe, nur auf den beiden Pergamentblättern wohl wegen der Glätte des Stoffes gewandter. Von Bl. 25 ab sind die Rektoratsnotizen von derselben Hand des Bedells weitergeschrieben, die Immatrikulationen selbst aber und einige sonstige Notizen von anderer Hand. Es hat dabei den Anschein, als ob zunächst nur die Rektoratsnotizen mit entsprechendem Zwischenraume geschrieben wurden, wodurch bald größere Lücken entstanden, zuweilen auch die Immatrikulationen auf engen Raum zusammengedrängt wurden. Die Hand Wyes hört Bl. 31b Mitte 1398 auf. Vielleicht haben schon in den vorhergehenden Jahren einige Rektoren eigenhändige Aufzeichnungen gemacht; aber in den Abrechnungen wird von ihnen in der dritten Person gesprochen.[1])

Von 1398 Juni 29 ab, seit dem Rektorate des Gottfried Ghenen von Dinslaken, ist die eigenhändige Niederschrift des Rektors[2]) die Regel, sehr seltene Verhinderungen abgerechnet; sie ist aber nicht immer dienlich zu besserer Lesbarkeit der Handschrift und Genauigkeit der Angaben. Die Eintragungen werden meist von vornherein

[1]) z. B. presentavit, tradidit.
[2]) so heißt es in der Abrechnung des folgenden Rektors Albertus Wynkini: dedi successori.

Universitäts- und
Landesbibliothek Düsseldorf

in der Matrikel selbst vorgenommen sein; darauf weist die wechselnde Tinte und auch der Unterschied in der Schrift derselben Hand hin, sowie manche Verbesserung[1]) namentlich im Zahlungsvermerk. Unter mehreren Rektoraten wurden die Namen erst auf dem hinteren Schutzblatte[2]) verzeichnet und dann in Reinschrift an ihre Stelle in der Matrikel übertragen. Möglich und wahrscheinlich ist es, daß einzelne Rektoren, welche auf Sauberkeit hielten, zunächst auf einem Konzeptblatte die Namen sammelten und dann auf einmal gleichmäßig eintrugen. Hierdurch läßt sich auch am bequemsten die vereinzelte Inkongruenz der Daten erklären.[3])

Bei dem guten Zustande der Handschrift erübrigt nur noch die Besprechung der späteren Zusätze zu vielen Namen. Einige wenige derartige Erläuterungen aus dem 17. und 18. Jhdt. können wohl kaum selbständigen Wert beanspruchen; desto wertvoller sind aber die zahlreichen Zusätze von einer Hand der zweiten Hälfte des 15. Jhdts. Der Verfasser dieser Notizen, Nicolaus von Twenbergen (179, 39), war Notar und Bedell der Universität von 1452–74; er wird die späteren Geschicke von vielen ehemaligen Universitätsangehörigen aus eigener Kenntnis gewußt haben, wie dies auch aus dem Inhalte der Zusätze hervorgeht. Ebenso hat der Bedell Joh. von Mecheln (255, 43), seit 1465, mehrfach derartige Erläuterungen zugesetzt. Alle diese Zusätze 15. Jhdts. haben Anspruch auf sehr große Glaubwürdigkeit; nur bei sehr wenigen Personen sind Irrtümer untergelaufen[4]), die an der entsprechenden Stelle von mir berichtigt sind. Ich habe daher diese von mir in den Fußnoten zur Matrikel durch * ausgezeichneten Zusätze auch in den Registern berücksichtigt. Ebenso glaubte ich nicht die öfter vorkommende Hand (☞) vernachlässigen zu dürfen; sie weist regelmäßig auf bemerkenswerte Personen hin und gibt einen direkten Fingerzeig für ihr Ansehen.[5])

[1]) In der zweiten Matrikel heißt es z. B. (277, 26): Istud nomen ego (Rektor) propria manu correxi cito post.

[2]) Vgl. oben die Beschreibung der Handschrift.

[3]) wenn man nicht Schreibfehler annehmen will; z. B. steht S. 336 Mai 3 vor Mai 1, S. 263 Dez. 1 nach Dez. 20, nach der an diesem Tage erfolgten Wiederwahl des Rektors.

[4]) so gehört die Randbemerkung bei 290, 50 zu 259, 3.

[5]) Hofmeister, Matrikel der Un. Rostock I hat sie (Einleitung S. XVIII), wie mir scheint, ohne zureichenden Grund weggelassen.

Universitäts- und
Landesbibliothek Düsseldorf

III. Beschreibung der II. Matrikel.

Die II. Matrikel zählt 166 Blätter Papier 4^0 in schlecht erhaltenem Pergament-Umschlag.[1]) Die gleichzeitige Foliierung führt Bl. 131 doppelt und berücksichtigt das letzte leere Blatt nicht. Das Wasserzeichen des Papiers ist der Ochsenkopf (ohne die Stange zwischen den Hörnern); nur die letzten Lagen (von Bl. 142 ab) weisen ein verschiedenes Zeichen auf, da sie erst 1462 gekauft und hinzugebunden worden sind.[2]) Zum Schutze dienen vorn und hinten je zwei Pergamentblätter.

Das zweite Vorsatzblatt trägt den Titel: Secunda matricula alme universitatis Col.; auf derselben Seite steht noch der Vermerk: In ista matricula folio 79 habetur modus appellandi a sententia rectoris in rectoria m. Gerardi Hamont. Dem entspricht auf Bl. 79a ein bezüglicher Hinweis von derselben Hand ausgehenden 15. Jhdts. Auf der Rückseite desselben Blattes findet sich die Notiz: Anno domini millesimo quadringentesimo *[Lücke]* secretarius quondam *[Rasur]* sub m. Johanne.

Von den beiden hinten eingehefteten Schutzblättern enthält das erstere auf der Rückseite die vorläufige Aufzeichnung eines Namens (287, 1) aus dem Jahre 1460; die Schutzblätter sind also schon vor der Ergänzung des Bandes i. J. 1462 vorhanden gewesen. Die Vorderseite des zweiten Blattes enthält verschiedene Rechnungsnotizen, einen Stoßseufzer (En autem domine miserere nisi gr . .) und die Bemerkung: fratri Johanni van der Scueren concessi 4 marcas Col. 4. novembris tzo dem Raetputze.

Die II. Matrikel wurde angekauft am 13. November 1425 für 15 Albus[3]); sie greift in die I. Matrikel insoweit hinüber, als sich in dieser noch eine Nachricht über die Abrechnung des neuen Rektors mit dem zweiten Vorgänger nach des letzteren Rektorat eingeschoben findet. Die Eintragungen des 147. Rektorats, mit welchen die II. Matrikel beginnt, sind offenbar nachträglich erfolgt, da die Rektorwahl am 9. Oktober schon erfolgt war. Der Abschluß der II. Matrikel ist für den 13. April 1466 bezeugt.[4])

[1]) jetzt durch einen modernen Einband geschützt.

[2]) für 2 solidi 5 heller: pro papiro et ligatura ad matriculam hanc intitulandorum: II 143 b.

[3]) Dedi Simoni bedello pro presenti nova matricula, quam michi porrexit 13. novembris, 15 albos denarios: II 1 b.

[4]) Per premissa completum est hoc registratum et commissum rectori, quod novum registrum sive matriculam pro intitulandis fieri faciat.

Universitäts- und
Landesbibliothek Düsseldorf

IV. Beschreibung der III. Matrikel.

Die III. Matrikel, in rotem Leder-Umschlag, der durch einen modernen starken Lederband geschützt ist, enthält 276 Blätter und vorne ein Schutzblatt. Auf der Rückseite des Vorderdeckels die Worte Tercia matricula universitatis Coloniensis auf einem Schildchen.

Auf der Vorderseite des Schutzblattes:

Jh̃us Maria.

Hec est matricula tercia universitatis studii Coloniensis, que incepit in rectoria ven. viri m. Johannis Peregrini de Berka, art. magistri et sacre theol. professoris eximii, successoris m. Henrici de Bemel, sub anno domini millesimo quadringentesimo sexagesimo sexto in profesto annunciationis beatissime ac gloriosissime virginis Marie etc., prout retroscribitur.

Es folgen mit hellerer Tinte durchstrichen die Worte: Anno mcccclxxxx primo in profesto s. Thome Joh. Rosbeyer (von anderer Hand mit Tinte verschlimmbessert) apotecarius ad medicine practicam assertus studens, quia dubium de mandato et singulis aliis a studentibus prestandis.[1]) — Mit hellbrauner Tinte ist hinzugesetzt: requiescat in pace.

Auf der Rückseite des Schutzblattes stehen einige Namen aus dem Oktober 1487, offenbar Vorlage für die Matrikel (Bl. 145a).

Auf Blatt 276b. Et sequitur nunc matricula quarta huius alme universitatis studii Col. de anno domini millesimo quingentesimo 2.⁰ de mense iunii, prout sequitur et habetur in matricula sequenti, que continet duos libros, unum intitulatorum et alium actorum, receptorum et exspositorum (!), prout ibidem plane continetur.

Dazu ist von einer späteren Hand des 16. Jhdts. bemerkt: Hinc apparet res gestas et membrorum universitatis nomina iisdem libris hactenus fuisse comprehensa exceptis iis, quae libris registrorum continentur.

Auf dem Rückendeckel steht oben links: Zirixe, weiter unten: Mathias Kum de Malmundario.[2])

De missa Tegelen supermanserunt 14 m. et 10 s.

Defalcatis defalcandis remanent in fisco universitatis 13 f. 3 m. 3 alb. 7 hl. 5. iulii 91 facta computacione eiusdem.

[1]) vgl. Rekt. 332, 72.
[2]) Dieser Name fehlt in der Matrikel.

Universitäts- und Landesbibliothek Düsseldorf

Von Bl. 219 ab ein anderes Wasserzeichen im Papier. Da aber keine Ausgabe für Papier verzeichnet ist, so ist anscheinend die ganze Matrikel einheitlich i. J. 1466 für 3 Mark gekauft worden (Bl. 3a).

Die Anmerkungen aus dem Jahre 1519, z. B. zu 387, 38 und 78 rühren vom damaligen Rektor Rutger v. Venloe her.

Zwischen Bl. 259 und 260 sind zwei Blätter ausgeschnitten; auf der Rückseite des ersteren sind zwei Wörter erhalten, oben naturalis, unten suum. Anscheinend sind die Eintragungen auf die folgenden Blätter abgeschrieben, worauf das Vorkommen von naturalis auf Bl. 260b (448,32) hindeutet.

V. Beschreibung der IV. Matrikel.

Die IV. Matrikel enthält 237 Blätter, denen je ein Pergament- und Papierblatt als Schutzblätter voraufgehen, in einem Schweinslederband, der durch einen modernen Halblederband geschützt ist.

Auf dem Einband die gleichzeitige Aufschrift: Matricula universitatis Coloniensis de anno 1502. Sie ist auf der Vorderseite des Pgm.-Schutzblattes erweitert:

Hec est matricula quarta universitatis studii Coloniensis, que incepit in rectoria venerandi viri m. Thome Lyel de Schocia, art. magistri et sacrae theologiae professoris eximii, successoris venerabilis viri et domini m. Johannis Erwini de Ratingen, decr. dr. egregii, beate Marie Indulg. pastoris necnon maioris ecclesiae can., sub anno domini millesimo quingentesimo secundo in profesto apostolorum Petri et Pauli, prout retro scribitur.

Es folgt darunter mit brauner Tinte von fast gleichzeitiger Hand: Iste fuit annus a prima fundatione universitatis studii Coloniensis centesimus decimus quartus.

Auf der Rückseite steht: Liber intitulandorum.

Hinter Bl. 95 sind zwei Blätter ausgeschnitten, wie sich aus den verbliebenen Falzen ergibt, und zwar, wie die Foliierung erkennen läßt, vor dem Ende des 18. Jhdts. Ob auf den fehlenden Blättern Immatrikulationen gestanden haben, läßt sich nicht feststellen.

Das Papier-Schutzblatt enthält ein Inventar des Rektorats-Archivs:

Repertorium eorum, que sunt apud rectorem universitatis Coloniensis.

Universitäts- und
Landesbibliothek Düsseldorf

Mit der IV. Matrikel setzt die Trennung zwischen der eigentlichen Matrikel, dem liber intitulandorum, und dem liber actorum, receptorum et expositorum[1]), den Acta rectoralia, ein. Diese letzteren enthalten auf Bl. 1a den Vermerk: Item pro 2 libris novis 5 m. Die Acta rectoralia, welche ebenfalls bis in den Anfang des Jahres 1559 reichen, umfassen 209 Blätter.

VI. Plan der Textbearbeitung.

Die Bearbeitung der Matrikel gibt nur die eigentliche Matrikel, d. h. die Namenliste der als Universitätsangehörige durch den Rektor eingeschriebenen Personen. Alle übrigen Aufzeichnungen chronikalischer und finanzieller Art sind ausgeschieden. Hierdurch befindet sich die Bearbeitung in Übereinstimmung mit dem Brauche, welchen die Rektoren seit der Anlage der IV. Matrikel (1502) beobachten, diese anderen Angaben in einem gesonderten Liber actorum, receptorum et expositorum zusammenzustellen. Alle derartigen Notizen sind in der Wiedergabe der eigentlichen Matrikel nur insoweit berücksichtigt, als aus ihrer Stellung zwischen den einzelnen Immatrikulationen sich nähere Anhaltspunkte für die Daten der letzteren ergeben, und dann, soweit in ihnen Material zur Personalgeschichte vorliegt; letzteres ist, wie alles derartige Material in den Fußnoten bei jedem einzelnen Immatrikulierten in kürzester Form verwertet.

Durch die einzelnen vierteljährlich wechselnden[2]) Rektorate wird die Matrikel in ebensoviele Abschnitte geteilt. Die Überschrift führt die Nummer des Rektorats und den Namen des Rektors auf, darunter dessen Grade und Titel, sowie Zeit, Ort und sonstige nähere Umstände der Wahl. Angeführt werden auch die seltenen Störungen, welche durch Tod oder Abwesenheit des Rektors bedingt sind. Die Daten sind aufgelöst. Die beiden an der Spitze der Matrikel stehenden Namenlisten[3]), welche die drei ersten Rektorate umfassen, sind durch die römischen Ziffern I und II ausgezeichnet. Vom vierten Rektorate ab beginnt die regelmäßige Folge. Mehr-

[1]) III 276b.

[2]) Nur die 3 ersten Rektoren waren auf je ein halbes Jahr gewählt worden, der dritte legte jedoch vorzeitig sein Amt nieder: I 3a. Seit dem Jahre 1399 wurden allerdings fast regelmäßig die abtretenden Rektoren wiedergewählt, so daß faktisch die Amtsdauer meist ein halbes Jahr betrug.

[3]) Vgl. über dieselben die Ausführungen unter I.

Universitäts- und
Landesbibliothek Düsseldorf

fach sind allerdings die unter zwei, bisweilen drei anschließenden Rektoraten desselben Rektors immatrikulierten Studierenden hintereinander ohne Scheidung der Grenzen aufgezeichnet; in diesen Rektoraten geht die Zählung durch. Seit dem zweiten Viertel des 16. Jahrhunderts wird die öftere (drei- bis fünfmalige) Wiederwahl des Rektors die Regel, sowie die Aufzählung der Immatrikulierten ohne Scheidung der Rektorate.

Unter jedem Rektorate sind numeriert die einzelnen Immatrikulierten aufgeführt; Vorname, Stand, Herkunft, Fakultät, Gebührenzahlung, Eidleistung und sonstige Zusätze sind durch bestimmte Abkürzungen[1]) ausgedrückt worden. In den Fußnoten wird bei jeder einzelnen Persönlichkeit das für dieselbe anderweitig ermittelte Material in möglichster Kürze mitgeteilt.[2]) Wo Überfülle des Stoffes vorliegt, sind nur die wesentlichen Momente gegeben und wird durch ein † angezeigt, daß der Bearbeiter noch über weitere Quellenstellen verfügt.

VII. Statuten über die Immatrikulation, Gebührenzahlung und Eidleistung.[3])

(Vom 6. Dezember 1392.)

1. Ut alma mater nostra, universitas studii Coloniensis, suos veros filios ab adulterinis valeat discernere, statuimus et ordinamus, quod quilibet magister, doctor, bachalarius vel scolaris ad predictum studium veniens ipsiusque membrum fieri et eius libertatibus perfrui cupiens presentet se infra primam quindenam rectori universitatis et prestet iuramentum solitum et registro studii inscribatur, quodque nec aliquis ante huiusmodi intitulationem reputetur membrum universitatis, nec gaudeat privilegiis, libertatibus vel commodis universitatis, nec scolaris acquirat sibi tempus in aliqua facultate, nec aliquis de gremio universitatis non intitulatum, quem sciverit causa studii venisse Coloniam, teneat in hospitio ultra quindenam, nisi se faciat intitulari, nec aliquis publice legat coram tali non intitulato, cum sibi presentia illius insinuata fuerit per bedellum, exceptis tamen

[1]) Siehe das Verzeichnis der Abkürzungen am Schlusse der Einleitung.
[2]) Vgl. den Abschnitt: Erläuterungen.
[3]) Es sind alle diejenigen Statuten aufgenommen, welche zur Erläuterung der Matrikel dienen. Vgl. den Abdruck der allgemeinen Statuten bei Schmitz, Programm des Kölner Kaiser-Wilhelm-Gymnasiums (1879) S. 24–32.

Universitäts- und
Landesbibliothek Düsseldorf

fratribus quatuor ordinum mendicantium, quos non oportet intitulari, nisi cum fuerint ordinati ad legendum, aut pro suis privatis usibus voluerint gaudere privilegiis universitatis.

2. Item statuimus et ordinamus, quod nullus debet recipere aliquod mandatum iurisdictionis a conservatoribus privilegiorum universitatis vel eorum vices gerentibus vel aliquo eorundem, nisi super eo habeat testimonium rectoris pro tempore existentis, quod ipse sit talis, quod merito huiusmodi privilegiis uti debeat et gaudere.

4. Item statuimus et ordinamus, quod nullus admittatur ad legendum publice in scolis alicuius facultatis, nisi sit prius per rectorem intitulatus, et si aliquis contrarium facere presumpserit, nullus intitulatus illum audire presumat, postquam fuerit per bedellum intimatum.

41. Item statuimus et ordinamus, quod officium rectoris sit, congregationes facere, articulos in congregationibus per se distincte proponere et deliberationibus maioris et sanioris partis, quid agendum, concludere et conclusum iuxta consilium deputatorum una cum eis personaliter exequi, prout res exigit, et ea que ad diuturnam rei memoriam pertinent, registrare. Rursum rectoris sit, tueri et observare privilegia et statuta universitatis et iuxta ipsa iuste iudicare et singulorum querelas, parvi sicud magni, pauperis sicud divitis, absque personarum acceptione aut alia quacunque pervertente iudicium affectione coram se admittere et plene iudicare et celeriter atque gratis iustitiam facere, abusores privilegiorum et transgressores statutorum per consilium universitatis corrigere, litteras privilegiales et testimoniales et huiusmodi magistris et scolaribus necnon servitoribus universitatis iuxta ordinationem universitatis sigillare, novitios intitulare, iuramenta recipere. Generaliter rectoris sit, curam et sollicitudinem habere de omnibus, que faciunt ad augmentum studii et profectum doctrine, ut illa diligenter pro posse et nosse procuret et contraria repellat et excludat.

44. Item statuimus et ordinamus, quod rector pro tempore existens nullum intitulet seu inscribat in matricula sive registro universitatis, nisi ille intitulandus prius prestet iuramentum ad hoc institutum et pro sua intitulatione nomine arrarum solvat sex albos denarios pro oneribus rectoris et universitatis supportandis et unum album bedello seu bedellis communibus, exceptis pauperibus, salvo tamen, quod rector doctores et huiusmodi sollempnes personas a solutione horum sex alborum, si sibi expedire videbitur, poterit supportare.

Universitäts- und
Landesbibliothek Düsseldorf

48. Item statuimus et ordinamus, quod rector et decani quatuor facultatum neminem ad deliberandum in congregatione universitatis aut alicuius facultatis seu ad audiendum earum secreta admitta(n)t, nisi sit intitulatus vel saltem primo prestet iuramentum intitulandorum, et cum hoc iuret, quod fideliter ad bonum et honorem universitatis deliberet, prout melius noverit, atque secreta aut per universitatem deliberata celanda non revelet, quodque omnes et singuli ad congregationem pertinentes in primo introitu suo ad illam teneantur prestare huiusmodi iuramenta, salvo tamen, quod viri prudentes non iurati ad prestandum consilia admitti possunt de communi consensu, quando videbitur expedire.

56. Item statuimus et ordinamus, quod bedelli, antequam admittantur, iurent in manum rectoris iuramentum intitulandorum, deinde officium suum fideliter exercere, secreta universitatis et magistrorum, si audierint, non revelare et eisdem honorem, prout decet, ubique impendere et non exigere a magistris vel scolaribus munera inconsueta.

57. Item statuimus et ordinamus, quod officium bedellorum sit omni die ad minus semel rectorem visitare et inquirere, si indigeat eorum ministerio, indilate mandatis rectoris parere, festa et vacationes, lectiones, disputationes et huiusmodi per scolas ordinarie legentium proclamare, congregationes fideliter intimare, rectorem cum virgis honeste conducere et, quoscunque venientes ad congregationem sciverint non iurasse, hos rectori et decanis revelare et, quoscunque non intitulatos sciverint audivisse lectiones ultra quindenam, hos magistris et bachalariis legentibus, ut coram illis non legant, denuntiare et alia consimilia facere, prout in studiis generalibus est consuetum.

59. Item statuimus et ordinamus, quod notarius universitatis prestet iuramentum intitulandorum, et quod fideliter et diligenter exercebit officium suum ad bonum et honorem universitatis et suorum suppositorum, quodque eorum secreta non revelabit nec scribet scienter pro abusoribus privilegiorum aut transgressoribus statutorum, et quod stabit contentus in sallario per universitatem deputato et deputando nec aliquid amplius exigat vel recipiat, nisi scienter et voluntarie offeratur. Sitque sallarium eius de scriptura cum pergameno protectionis cum inhibitione unus grossus turonensis antiquus regalis vel ad maius duo albi. Similiter de uno citatorio simplici, cui non inseritur tenor bulle, tantumdem. Item de citatorio, cui

Universitäts- und
Landesbibliothek Düsseldorf

inseritur tenor bulle, duo grossi turonenses antiqui regales vel quatuor albi, et proportionaliter suo modo de aliis scripturis autenticis iuxta earum quantitatem, salva tamen rectori et quatuor decanis vel maiori parte [!] eorum in dubiis emergentibus potestate moderandi.

60. Item statuimus et ordinamus, quod librarii post prestitum iuramentum intitulandorum iurabunt in manum rectoris in presentia universitatis, quod officium suum fideliter absque fraude et dolo exercebunt, quodque nullum librum proprium sub simulatione alieni vendant nec aliquem librum ad utilitatem propriam sub simulatione alterius emant, et quod nullum librum emant, antequam eum per mensem publice exponant venditioni in valvis seu fenestris domorum suarum et diebus festivis in ambitu ecclesie maioris Coloniensis et in loco, ubi forsan infra illum mensem contigerit fieri missam universitatis vel sermonem ad clerum in latino, eo salvo, quod, si venditor affuturus per mensem exspectare non poterit, extunc post huiusmodi expositionem publicam saltem per quindenam vel ebdomadam liceat librariis emere, de scitu tamen et consensu rectoris et decanorum vel maioris partis eorum, prout eis videbitur expedire, quodque in emendis et vendendis atque taxandis libris iuste et legaliter se habeant pro posse et nosse sine fraude, et nichilominus quod in sallario sibi ab universitate constituto vel constituendo stabunt contenti et non amplius exigant vel recipiant, nisi mere voluntarie offeratur.

61. Item ordinamus, quod hoc sit iuramentum cuiuslibet intitulandorum:

Primo, quod observabit iura, privilegia, libertates, statuta, ordinationes et consuetudines laudabiles universitatis Coloniensis, ad quemcumque statum devenerit.

Item, quod servabit pacem, tranquillitatem et concordiam dicti studii in se, suis facultatibus et menbris sub regimine et obedientia unius rectoris.

Item, quod universitati et eius rectori pro tempore existenti in licitis et honestis parebit et obediet ac honorem debitum impendet.

Universitäts- und
Landesbibliothek Düsseldorf

VIII. Art und Zeit der Immatrikulation.[1])

Die Führung der Matrikel lag dem Rektor ob[2]); im Behinderungsfalle vertrat ihn der Vicerektor oder Rector substitutus[3]), gelegentlich auch wohl ein Bedell[4]), der späterhin zumeist die Nachricht über die Rektorwahl zwischen die Namenlisten einfügte. Durch den steten Wechsel des Rektorats wird nicht nur die Schrift[5]), sondern auch die Sprache der Matrikel beeinflußt; sogar grobe sprachliche Fehler sind durch ungebildete Rektoren in die Matrikel gekommen; ein Mediziner schreibt z. B. beständig fideiubuit.[6]) Andere Unrichtigkeiten fallen dagegen meist den falschen Angaben der Immatrikulanden zur Last.[7])

Die Sorgfalt der einzelnen Rektoren bei den Eintragungen war sehr verschieden. Manche trugen sämtliche Namen ihrer Doppelrektorate hintereinander ein fast ohne jede Bemerkung und Erläuterung und ohne nähere Zeitbestimmung. Daß die Eintragung oft erst nach längerer Zeit erfolgt sein kann, laßt sich gelegentlich bestimmt erweisen.[8]) Einige Rektoren schieden die Monate, noch andere setzten die Tagesdaten zu[9]); vereinzelt wurde sogar die Tageszeit[10]) oder die Stunde[11]) der Immatrikulation angegeben. Die Auslassung der akademischen Grade ist fast allen Rektoren gemeinsam. Oft war innerhalb desselben Rektorats die Führung der Matrikel nicht einheitlich.[12]) Einige Male werden die Eintragungen bis

[1]) Über die Immatrikulation im 17. u. 18. Jahrhundert vgl. Bianco 1, 88/9.

[2]) Vgl. darüber oben unter II. — Mehrfach schrieb auch der Bedell, z. B. im Rektorat 436.

[3]) In solchem Falle fanden auch wohl nachträgliche Eintragungen durch den Rektor statt; z. B. 443, 34.

[4]) z. B. 438, 245 und einige andere Namen.

[5]) sie ist oft sehr schlecht, z. B. bei dem Rektor Corn. de Breda.

[6]) III 151 b. 164 b. 188 a: Rektor Dr. med. Adr. de Breda.

[7]) z. B. wird 298, 103 Kar. Castorus als „professus ordinis s. Benedicti" bezeichnet; nach Un. 1 b. 80 b war der betr. nur „deferens habitum ordinis s. Benedicti, non tamen professus". Aus der Fassung dieser Berichtigung ergibt sich, daß eine Täuschung des Rektors stattgefunden hat.

[8]) so z. B. im Rektorat 403, wo die Acta rectoralia auf Bl. III 161 b ff. spätere Daten aufweisen als die auf Bl. 163 a folgenden Immatrikulationen.

[9]) Für die Pedanterie mancher Rektoren ist folgende Stelle bezeichnend: Ceterum quoniam commissarius meus venerandus dr. de Wairtburch membrana priora intitulando quosdam posterioris date occupavit, non te moveat intitulatoris iste ordo preposterus talismodi necessitate commutatus nec refert, cum data certificabunt: III 88 a z. J. 1480.

[10]) ante meridiem: 402, 236. 237.

[11]) z. B. 87, 1. 2; 224, 11.

[12]) z. B. im Rektorat 431, wo im Juli sich die genauesten Angaben finden, während vom August ab die Führung der Matrikel salopp wird.

Universitäts- und
Landesbibliothek Düsseldorf

zum Schlusse des angefangenen Monats noch dem alten Rektorat zugeteilt.[1])

Die Unvollständigkeit der Matrikel-Eintragungen wird durch die stattliche Zahl der unzweifelhaften Angehörigen der Universität Köln nachgewiesen, welche in glaubwürdiger, meist offizieller Erwähnung als supposita universitatis bezeichnet sind, ohne daß sie in der Matrikel aufgeführt werden. Für den ältesten Teil der Matrikel erklärt sich die Unvollständigkeit der Listen wahrscheinlich durch die spätere Anlage des Buches, infolgedessen eine Anzahl Namen verloren gegangen sein werden[2]), für die Folgezeit vielfach wohl nur durch die Nachlässigkeit des Rektors[3]), namentlich durch den Verlust der Zettel, auf welchen der Rektor ursprünglich die Namen verzeichnete.[4]) Es liegt allerdings auch die Möglichkeit vor, daß einzelne dieser vermißten Personen in der Matrikel etwa nur mit dem Ortsnamen, dagegen anderweitig nur mit einem Beinamen genannt werden, und umgekehrt; in solchem Falle ist natürlich die Identifizierung sehr erschwert, wenn nicht unmöglich. Einen Hauptgrund für die Lückenhaftigkeit der Matrikel bildet aber die Lässigkeit der Bursenregenten, welche nur einen Teil ihrer Zöglinge dem Rektor vorstellten. Dies gab i. J. 1481 den Anlaß zu einem neuen Universitätsstatut, welches sehr praktische Zwecke verfolgte. Seiner Wichtigkeit wegen sei es hier ganz mitgeteilt[5]):

. . . . . Quidam de universitate nostra interpretantur primum statutum eiusdem nostre universitatis, quod respicit scholares noviter venientes, quod scholares de novo venientes non teneantur intitulari, nisi quando honoribus et privilegiis universitatis nostre velint gaudere, et dicunt hoc ex prima parte eiusdem statuti sic fieri posse, unde ego (scil.: rector) pro avisacione in contrarium proposui dominis meis de universitate, quod hoc est contra bonum et honorem universitatis nostre, primo quia patulum ymmo luce clarius esset, quod huiusmodi scholares venirent causa studii et pro adipiscendis scienciis et virtutibus, et quod huiusmodi studii acquisicio scienciarum et virtutum esset principalis finis, propter quem parentes istorum scho-

[1]) so in den Rektoraten 382 und 436.
[2]) z. B. 137, 12.
[3]) ausdrücklich betont 30a, 14.
[4]) z. B. III 103b. 105a. — Von dieser Anlage auf Zetteln rührt wohl die nicht seltene Verwirrung in den Daten her; z. B. im Rektorat 360 u. 398. III 44b steht Juni 22 vor 21. — Im Rektorat 659 sind die Eintragungen n. 42–49 außerhalb der Zeitfolge vorweggenommen.
[5]) III 96a. b.

Universitäts- und
Landesbibliothek Düsseldorf

larium suos filios ad bursas disponerent; quia itaque utuntur fine et bono principali et sugunt pariter lac doctrine et virtutum ab uberibus sue matris universitatis nostre sicut reliqui, qui intitulantur, ita exigeret ratio dictaretque iusticia, quod ita intitularentur sicut reliqui. Item tales ut in plurimum sunt filii civium istius civitatis Col., qui tandem donantur consulariatus munere, dum ad eiusdem civitatis consilium eliguntur, unde serviret valde pro universitate, quod talis ad bonum et honorem universitatis et ad obedienciam rectoris esset astrictus, sicut eciam sunt et fuerunt semper pociores et maiores de consilio huius civitatis. Item isti regentes capiunt ab eisdem scholaribus tamquam beanis noviter advenientibus, dum iniciantur facultati arcium, pecuniam pro beanio suo, unde eciam merito intitularentur. Item apud mechanicos nemo est artificum, qui quemcunque iuvenem docendi causa ad se ceperit, nisi statim post acceptacionem prima vel altera sequenti die eundem apud magistros officii ducat et faciat ipsum per eosdem intitulari et solvat, ut est moris et statuti. Item isti regentes, qui in facultate arcium regunt, habent potestatem regendi non absolutam, sed iuxta dictamen universitatis, et tales presentant ad gradum bac(calarea)tus et eciam magisterii in artibus in hoc universali studio Col., quare non debent habere scholas particulares, quia tale regimen est apud ecclesiam primam et secundarias atque parochiales, quod nemini licet, nisi qui ponuntur ad hoc regimen per illos ad hoc potestatem habentes etc. Super quo puncto facultates deliberaverunt eciam omnes et singule, quod quicunque tales essent magistri regentes, qui apud se tales tenerent scholares aut eosdem docerent aut in suis domibus hospitarent, non deberent neque possent salvis iuramentis suis coram eisdem non intitulatis publice legere aut eosdem docere post tempus determinatum in statuto expressatum, sed deberent ac teneantur illos facere intitulari aut a se repellere, neque deberent tales nisi secundum statutum primum universitatis nostre desuper loquens apud se tenere attentis prioribus per me(scil.: rectorem) narratis, quod eciam sic per me fuit conclusum.

Die Unvollständigkeit der Matrikel ist übrigens keine Kölner Eigentümlichkeit; ich habe sie bei anderen Universitäten, z. B. Heidelberg[1]) und Erfurt[2]) in derselben Weise feststellen können.

[1]) In der Heidelberger Matrikel fand ich z. B. nicht die Kölner Studierenden II, 166. 287; 54, 3; 285, 40, von denen II, 166 und 54, 3 auch bei Winkelmann, Urkundenbuch der Un. Heidelberg, aufgeführt sind.

[2]) Über die Unvollständigkeit der Erfurter Matrikel vgl. Muther, Rechtswissenschaft 239. 240; ferner die Anmerkungen zu 144, 10; 289, 5. Von 4 in die

Universitäts- und Landesbibliothek Düsseldorf

Eine längere absichtliche Unterbrechung der Immatrikulationen fand im 15. Jhdt. nur einmal statt, als die Universität die Einstellung der akademischen Tätigkeit beschlossen hatte.[1]) Die Pest hat in Köln nie, wie in Heidelberg öfter, einen gänzlichen Stillstand der Universität herbeigeführt, wenn sie auch die Zahl der neuen akademischen Bürger erheblich minderte.

Die Studenten waren für die Immatrikulation nicht wie heutigentages an eine bestimmte Zeitgrenze in jedem Semester gebunden; sie kamen während des ganzen Rektorates, und da vielfach die Tagesdaten durch längere Zeiträume hin überliefert sind, so läßt sich mit Gewißheit sagen, daß keine Regel für ihr Kommen existierte, nicht einmal der Beginn des Ordinarius, d. i. der Hauptvorlesungen, übte einen nennenswerten Einfluß auf ihr Eintreffen aus. Doch ist immerhin nicht ausgeschlossen, daß hierin eine größere Regelmäßigkeit bestand, als die Matrikel zu erweisen scheint; denn ich vermag in einer großen Zahl von Fällen nachzuweisen, daß trotz der strengen Verbote in den Statuten, welche einen höchstens vierzehntägigen Aufenthalt in Köln vor der Immatrikulation gestatteten, die Studenten sich vielfach erst nach geraumer Zeit in die Matrikel eintragen ließen.[2]) Sogar Sonntags fanden Immatrikulationen statt.[3])

Häufig beschränkte sich der Aufenthalt der neu Immatrikulierten in Köln nur auf die kürzeste Zeit, bisweilen nur auf wenige Tage.[4])

Kölner Matrikel ausdrücklich als m. art. Erf. eingetragenen Studenten vermag ich nur einen bei Weissenborn nachzuweisen; dagegen finde ich nicht 298, 25 und 306, 43; ebenso nicht die beiden bacc. art. 155, 43. 180, 30.

[1]) Von 1459 Juni 16-Juli 3. Vgl. über den Grund meine Ausführungen in der Westd. Zeitschrift X 96. 97.

[2]) 285, 6: ein stud. leg. wird erst nach 2 Jahren immatrikuliert, ähnlich 289, 112. — 39, 7: 1397 ein Student urkundlich als 'schoeler van Coelne' bezeugt, aber erst 1398 in der Matrikel. — 267, 42: Sept. 11 in Juristenschule, Dez. 13 in Matrikel. — 290, 85: Aug. 26 ad leges, Okt. 7 Matr. — 274, 35: Okt. 6 ad leges, Okt. 11 Matr. — Joh. vom Geisbusch (417, 9) kam Anfang Juli 1492 (5 oder 6 Wochen vor Krautweihe) nach Köln, ward aber erst 1493 14/1 immatrikuliert, also erst nach einem halben Jahre: eigene Aussage im Verhör von 1493 11/4. — Rich. Crocus (505, 65) ließ sich erst beim Abgang von Köln in die Matrikel eintragen: Bömer, Ep. obsc. vir. I 58. — 266, 48 wird ein Minorit erst als b. theol. Col. immatrikuliert; doch hängt dieser letztere Fall wohl mit der Inkorporation der Bettelorden zusammen, da nach § 1 der Statuten ihre Angehörigen nur, wenn sie zum Halten von Vorlesungen bestimmt waren, immatrikuliert wurden. — Auch in Heidelberg erfolgte die Immatrikulation oft erst nach längerem Aufenthalte an der Universität: Toepke, Einl. IX.

[3]) z. B. 1489 10/5 und 24/5 (402, 49. 138).

[4]) z. B. 279, 13. 14: 1458 Okt. 12 in Köln, Okt. 30 in Heidelberg, 279, 116: Okt. 17 in Köln, Dez. 28 in Heidelberg immatrikuliert; vgl. noch 289, 29. 46. 47. 97.

Universitäts- und
Landesbibliothek Düsseldorf

Wie sehr das fahrende Scholarentum im 15. Jhdt. noch blühte, zeigen die in den Erläuterungen gegebenen Nachweise. Öfter trug der Rektor Professoren und Doktoren in die Matrikel ein, die sich gewissermaßen nur auf der Durchreise in Köln aufhielten.[1])

Sehr häufig kamen aber die Studierenden nach dem Besuche anderer Universitäten zum Abschlusse ihrer Studien oder zur Eröffnung einer Lehrtätigkeit wieder nach Köln zurück; die frühere Immatrikulation trat dann von selbst wieder in Kraft. Vielleicht wurde sie gelegentlich wiederholt, wahrscheinlich aus Unkenntnis des Intitulanden mit dem Gewohnheitsrecht; wenigstens glaube ich so eine Reihe von Doppeleintragungen erklären zu dürfen.[2]) Bei Ungewißheit ließ wohl der Rektor durch den Bedell in der Matrikel nach der etwaigen früheren Eintragung nachsehen.[3]) Zum Teil mag die Doppeleintragung mit der Nachholung des Eides bei den Minorennen zusammenhängen[4]), zum Teil aber auch aus dem Vorkommen gleichnamiger Personen sich erklären.[5]) Vielfach sind die gleichen Namen soweit zeitlich getrennt, daß man Vater und Sohn, Oheim und Neffe unterscheiden kann; häufig ist leider keine Trennung möglich. Von solchen doppelten Namen[6]) habe ich mir die folgenden vorgemerkt:

26, 1 = 30, 2; 99, 10 = 104, 22; 169, 42 = 170, 51; 172, 22 = 172, 26; 195, 23 = 240, 2; 226, 1 = 226, 17; 227, 13 = 247, 51; 228, 53 = 233, 69; 255, 31 = 255, 39; 275, 42 = 276, 21; 295, 50 = 297, 100.

[1]) 206, 40: Dav. de Hamilton, dr. decr., 1440 Aug. 20 immatrikuliert, findet sich nicht im jur. Dekanatsbuch, hat also keine Lehrtätigkeit ausgeübt, u. so oft.

[2]) 98, 26 = 138, 55; II, 182 = 106, 10; 87, 10 prius intitulatus; 106, 10. 24 n. s., quia semel intitulatus est; doch ist 106, 24 nicht in der Matrikel zu finden.

[3]) So geschah es im Falle des Wilh. Philippi de Schotia (495, 51: 1512): allegavit se credere fuisse intitulatum tempore m. Petri de Rynck; propterea d. rector mandaverat per bedellum ibidem videre, sed minime intitulatus ibidem repertus erat, ideo postea fuit asscriptus in isto loro: IV 58a. Unter dem Rektorate des Petr. Rink (1484 9/10–1484 28/6) war nur ein Wilh. **Andree** de Scotia immatrikuliert worden: 384, 16.

[4]) vgl. unten XII unter Eidleistung.

[5]) z. B. 200, 22. 23 ein domicellus und ein magister Arn. de Eldris, 201, 45 Arn. de Eldris alias Cleynen, alle drei Personen a. d. J. 1439.

[6]) Selbstversändlich sind die gleichnamigen Söhne großer Städte, etwa ein Joh. de Leydis u. ä., nicht berücksichtigt.

Universitäts- und Landesbibliothek Düsseldorf

X. Stand der Studenten.[1])

Die Angaben über den Stand der Studierenden sind in einer besonderen Tabelle niedergelegt. Nur wenige Rektoren haben aber auf genaue Standesbezeichnung Wert gelegt[2]), so daß eine große Unregelmäßigkeit hervortritt, oft schon innerhalb desselben Rektorats.[3]) Der Rotulus von 1403 erweist die Kleriker-Eigenschaft vieler Studenten, welche in der Matrikel nicht als clerici bezeichnet sind.[4]) Die Zugehörigkeit der Universitätsgenossen zum geistlichen Stande war sehr allgemein, zum mindesten der Empfang der niederen Weihen; in einem einzigen Rektorate (n. 70) sind von 31 Immatrikulierten 30 clerici, presbyteri usw.[5]) Trotzdem war clericus noch nicht die technische Bezeichnung für Student geworden; das erweist die Scheidung zwischen clerici und scholares[6]), sowie die vereinzelte Streichung des Wortes clericus[7]), die leider nicht folgerichtig durchgeführt ist. Genauigkeit in der Standesangabe wird u. a. durch die Ersetzung des durchstrichenen clericus durch presbyter bewiesen[8]), durch die Erwähnung eines clericus coniugatus u. ä.[9]) Oft aber wurde clericus nur schematisch gesetzt, so daß ein presbyter gleichzeitig clericus Traiectensis diocesis heißt.[10]) Der Titel dominus (d.) kam nur den Priestern, Kanonikern und höheren Ordensgeistlichen zu; bisweilen ist aber die Scheidung unzuverlässig.[11]) Den Kanonikern war ein zweijähriges Studium vorgeschrieben.[12]) Häufig sind

[1]) Vgl. unten Tabelle II (III in der ersten Auflage S. LXXVIII–XCV). — Für Freiburg zu vgl. die Ausführungen von Herm. Mayer in der Freiburger Zeitschr. 13 (1897), 42 ff.

[2]) Die Behauptung Stölzels (Gelehrtes Richtertum 1, 128), daß die geistliche Würde in den Matrikeln jedesmal angemerkt werde, ist irrig.

[3]) z. B. ist die Bezeichnung clericus im Rektorat 130 nur zum Teil durchgeführt.

[4]) Vgl. meine Ausgabe in den Mitteilungen aus dem Stadtarchiv von Köln 20: 60, 8. 1396 wird Henr. Johannis Bocholt als cler. genannt; diese Bezeichnung fehlt aber 1403 in der Matrikel. — 530, 83 ein cler. Mon. d., der 1521 15/6 als stud. erwähnt wird, erhält 27/6 in der Matrikel nicht das Prädikat cler.

[5]) Nach Erler 1, XLIII war in Leipzig keine große Zahl von Geistlichen, in drei Rektoraten bis zu 10%, einmal 14, einmal 20%. Dagegen war in Freiburg ein großer Prozentsatz, oft über 1/4 Geistliche: Mayer 1, LXXXIV.

[6]) im Rektorat 233. — In Leipzig (wohl auch in Heidelberg) wurde die Kleriker-Eigenschaft nicht besonders hervorgehoben: Erler 1, XLII.

[7]) z. B. 200, 14; 249, 21.

[8]) 287, 48; 322, 40.

[9]) 71, 6.

[10]) 290, 23.

[11]) z. B. im Rektorat 60/61.

[12]) In einer Kölner Quelle (Un. 105, 175b–176a) heißt es, daß die nobiles canonici 2 Jahre studieren, nachdem sie die Partikularschule verlassen haben. — Für Heidelberg vgl. die Anmerkung zu 195, 33.

Universitäts- und
Landesbibliothek Düsseldorf

die Bestimmungen darüber in den Satzungen der Stifter.[1]) Bei vielen Stiftskirchen waren die Pfründen vorbehalten Männern von ritterbürtiger Abstammung oder Graduierten.[2])

Eine besondere Stellung nahmen die Ordensgeistlichen, fratres (fr.), ein.[3]) Angehörige der vier Bettelorden wurden nur intituliert, wenn sie eine Lehrtätigkeit ausüben oder zu ihrem Privatnutzen die Privilegien der Universität genießen wollten.[4]) Daher rührt die verhältnismäßig geringe Zahl der immatrikulierten Mönche, während doch anderweitig der eifrige Betrieb der Studien in den Klöstern ausdrücklich bezeugt ist.[5]) Das Kölner Karmeliterkloster wurde noch dazu ausdrücklich der Universität inkorporiert[6]), wie schon vorher das Augustinerkloster.[7])

Adelige Studierende sind in der Kölner Matrikel nicht zu häufig; allerdings ist bei ihnen nicht immer der höhere Stand durch die Bezeichnung als illustris, nobilis usw. zu erkennen.[8])

Getaufte Juden[9]) kommen in der Matrikel nur vereinzelt vor.[10])

XI. Gebührenzahlung.[11])

Über die Gebühren für die Immatrikulation setzten die allgemeinen Statuten[12]) fest, daß der zu Intitulierende für die Mühe-

[1]) So verfügt das Kapitel von Jung S. Peter in Straßburg über die Einkünfte der zum Zwecke des Studiums abwesenden Kanoniker i. J. 1372. Als Universitäten werden genannt: Paris, Bologna, Oxford, Montpellier, Padua, Prag (Straßburg. Urk.-Buch V. n. 998 S. 770–772).

[2]) So außer in Köln z. B. in Aachen, wo der Kanoniker entweder ritterbürtig sein mußte 'vel graduatus in aliqua licita facultate, scil. in artibus mag. sive lic. aut dr. in iure can. vel civili sive b. f. vel lic. aut m. theol. seu m. med. vel. lic.': Bulle P. Bonifaz' IX. vom 7 Okt. 1402 bei Sauerland. Vat.-Urk. 7, 115/16 n. 286.

[3]) In Leipzig waren alle Orden vertreten, zumeist die Cisterzienser: Erler 1, XLIII.

[4]) Allgemeine Statuten § 1.

[5]) Für das Kölner Karmeliterkloster vgl. Koch, Die Karmeliterklöster der Niederdeutschen Provinz, 13. bis 16. Jahrhundert. Freiburg 1889, S. 131–158.

[6]) i. J. 1391: I 12 a. — Die Zahlen der 1543–56 in Köln studierenden Karmeliter werden angegeben bei Postina 125 Anm.

[7]) I 11 a.

[8]) wie aus einem Vergleich des I Rotulus mit der Matrikel hervorgeht. — Nach Stölzel, Gelehrtes Richtertum 1, 125 ff. wird kaum 1/3 der Adeligen als solche in den Matrikeln bezeichnet.

[9]) in Leipzig 2 getaufte Juden, vielleicht ein dritter: Erler 1, XLVI.

[10]) 119, 32; 296, 18; 654, 101; Ntr. z. J. 1428.

[11]) Vgl dazu unten Tabelle 3a (4 a in der ersten Auflage S. XCVI–CIII). — Für Wien vgl. Aschbach, Geschichte 1, 66, für Heidelberg Toepke 1, LI, für Leipzig Erler 1, XLVIII–LI, für Rostock Hofmeister 1, XIV, für Tübingen Roth 59, für Freiburg Mayer 1 XLIX–LIV, für Ingolstadt Mederer 4, 59, 196.

[12]) § 44.

Universitäts- und
Landesbibliothek Düsseldorf

IX. Heimat der Studenten.[1])

Die Herkunft der Studierenden ist in der Matrikel durchgehends angegeben. Es liegt in dieser Vollständigkeit ein besonderer Vorzug der Kölner Matrikel, der es ermöglicht hat, in einer Tabelle[2]) diese Angaben statistisch zu verwerten und so überaus klar den Wirkungskreis der Kölner Hochschule zu den verschiedenen Zeitpunkten zu bestimmen. Eine Einteilung in Nationen findet sich nicht in Köln wie in Paris oder in Leipzig.[3]) Die Heimatsangaben beschränken sich der Sitte der Zeit und dem geistlichen Stande der meisten Studierenden entsprechend durchgängig auf den Kirchensprengel, die Diözese[4]), einmal auch das Archidiakonat.[5]) Nur sehr vereinzelt wird daneben noch die weltliche Zugehörigkeit hervorgehoben, so einigemal die Herkunft aus den Herzogtümern Jülich, Berg und Geldern, den Grafschaften Mark, Moers, Horn usw. Bisweilen wird die kirchliche Bezeichnung der Diözese auf das weltliche Territorium übertragen[6]); dasselbe drückt provincia aus[7]), ebenso terra, territorium[8]), patria.[9]) Äußerst selten werden geistliche und weltliche Zugehörigkeit zugleich genannt.[10])

Die Rektoren haben die Bezeichnung der Diözese allgemein auf den Herkunftsort bezogen[11]); aber vereinzelt betrifft sie nicht diesen, sondern die Dignität des Immatrikulierten.[12]) Das sind aber Ausnahmen; zudem lag meist das Benefizium in der Heimat-Diözese

[1]) Vgl. für die Freiburger Verhältnisse die Ausführungen von Herm. Mayer in der Freiburger Zeitschrift 13 (1897), 31 ff.

[2]) Vgl. unten Tabelle I. (II in der ersten Auflage S. LXXIX–LXXXVII).

[3]) Vgl. für Leipzig Erler I XXXIII u. XXXVII, namentlich über die Änderungen in der Herkunft, die insbesondere durch den Protestantismus bedingt wurden. Seitdem war Leipzig mehr territoriale Universität. Dasselbe gilt auch für Köln, seitdem es auf die katholischen Landesteile beschränkt war.

[4]) Die erst 1559 errichtete Genter Diözese wird schon 1555 genannt: 663, 89. — Auch in Freiburg ist meist die Diözese angegeben, jedoch seit dem 17. Jahrhundert selten: Mayer I, LXXXII.

[5]) 575, 4.

[6]) 257, 23/4 dioc. Lusatiensis; 366, 163 Bohemicalis dioc.; 478, 109 dioc. Wirtenburg; 486, 121 dioc. Suetensis; 593, 26 dioc. Lunborg.; 593, 30. 626, 78 dioc. Lutzenburg; 602, 4 Mechlaborg. vel Fraschtos. dioc.

[7]) 463, 19 prov. Ungarie; 473, 15 prov. Luneberg.

[8]) 543, 16 territ. Leod.

[9]) 543, 67 patria Leod.

[10]) 543, 9 d. Brem. sub territorio comitatus Aldenborch. — 334, 60 duc. Juliac. neben Col. d. — 626, 67 Lyngon. d. in comitatu Burgundie.

[11]) Die Beobachtung von Mayer I LXXXII, daß in der Freiburger Matrikel cler. Const. den bezeichne, der in Konstanz zuletzt lebte oder wohnhaft ist, Const. cler. den dort geborenen, erscheint für Köln nicht zuzutreffen.

[12]) z. B. II 102; 92, 19; 138, 26; 193, 47; 208, 20.

Universitäts- und Landesbibliothek Düsseldorf

des Studierenden.[1]) Gelegentlich wird sowohl für die Herkunft wie für die Pfründe die Diözese angegeben.[2])

Mehrfach erweisen sich die geographischen Kenntnisse des Rektors als mangelhaft.[3]) Auch begegnet in den Schreibungen der Namen viel Willkür.[4]) Dagegen beweisen häufige Verbesserungen die Sorgfalt mancher Rektoren.[5])

Wenn der Zusatz diocesis (d.) fehlt, so ist als Herkunftsort der Bischofssitz selbst anzusehen; ein clericus Coloniensis ist nach dem Sprachgebrauche der Matrikel durchweg ein Kölner. Dabei ist zu beachten, daß in der Vladislaviensis diocesis Danzig als Hauptort galt und daher die Vladislavienses einfach als Danziger anzusehen sind. Dieser Sprachgebrauch ist durchaus evident, wird gelegentlich noch ausdrücklich durch Streichung des überflüssigerweise gesetzten diocesis erwiesen.[6]) Bei einzelnen nachlässigen Rektoren[7]) ist leider die Bezeichnung diocesis überhaupt weggelassen, wodurch eine Undeutlichkeit entsteht. 'De' bezeichnet selbstverständlich in der Regel nur die Heimat, oder oft auch den Familiennamen, welcher der ursprünglichen Heimat entlehnt ist.[8]) Ganz vereinzelt bezeichnet 'de' auch den Studienort, mit welchem der Immatrikulierte durch langen Aufenthalt und Lehrtätigkeit enge verknüpft war.[9]) Monasterium ohne Zusatz ist regelmäßig Münster i. W., sehr selten Münstereifel[10])

[1]) Das Gegenteil wird einmal ausdrücklich hervorgehoben, 130, 27: ratione beneficii d. Cam., ratione originis Leod.

[2]) 309, 13 Mainz und Trier; 550, 56 Köln und Reval.

[3]) Derselbe Rektor verlegt 481, 13 Mindelheim in die Mainzer Diözese, 19 Bolsward ebenso, 51 Middelburg in die Lütticher Diözese. — Sein Vorgänger hält Mastricht für eine Diözese (Traiectum sup. eiusdem dioc.: 480, 75); Landshut verlegt er einmal in die Regensburger (423, 20), ein ander Mal in die Salzburger Diözese (424, 28); das erste Mal schreibt er den Namen Lansgoet, das zweite Mal Lanshiet.

[4]) z. B. 489, 15 Wyrsbipol. = Würzburg; 516, 99 Chermersheym; 515, 15 Avenensis = Hafnensis = Kopenhagen. — Dieselben Fehler begegnen auch in anderen Matrikeln, z. B. in Freiburg, werden aber hier von Mayer (1, LXIII Anm.) nicht dem Rektor zur Last gelegt, eher dem Bedellen. Für Köln trifft das jedenfalls nicht zu.

[5]) 329, 33 Rosschild. d. über durchstr. Othon.; 336, 51 Trev. statt Col.; 347, 47 Leod. statt Col., ebenso bei Venroid 366, 77; doch schreibt derselbe Rektor Venloe, Col. d. (366, 41. 42) statt Leod.; 522, 62 Trev. statt Trai.; 551, 16 Leod. statt Cam.

[6]) z. B. 129, 11; 130, 28.

[7]) z. B. im 195. Rektorat.

[8]) Auch in der Freiburger Matrikel dient als Heimatsangabe meist der Geburtsort, manchmal der Wohnort der Eltern, oft der Name des größeren Ortes oder der Nachbarstadt. In der Zeit des Humanismus treten lateinische Namen auf: Mayer 1 LXXIX-LXXXII.

[9]) z. B. der Professor Thomas Lyel de Parisius (291, 66), statt de Scotia, wie er sonst nach seiner Heimat schlechtweg genannt wird.

[10]) so 198, 47, wie aus späterer Erwähnung hervorgeht.

Universitäts- und
Landesbibliothek Düsseldorf

Die Internationalität der Kölner Studentenschaft tritt oftmals sehr ausgeprägt vor Augen; auf einer einzigen Seite der Matrikel i. J. 1439 stehen nebeneinander Schotten, Dänen, Holländer, Belgier, Franzosen, Nord-, Süd- und Ostdeutsche.[1]) Um die Wende zum 16. Jhdt. ist ebenso ein starker Besuch aus den verschiedensten entfernten Gegenden zu verzeichnen.[2]) Namentlich viele Mönche kamen aus dem entlegenen Ausland, aus Portugal, Spanien, Ungarn usw.[3]) Über Abgrenzung und Lage dieser Länder hatten die Rektoren und Dekane oft nur unklare Vorstellungen.[4])

In der Frühzeit der Universität traten vor allem die Niederländer in überwiegender Zahl auf[5]), etwas später zahlreiche Schotten[6]) und Dänen.[7]) Daß bis z. J. 1505 nur acht Hessen[8]) in Köln immatrikuliert gewesen sein sollen, stimmt ganz und gar nicht; denn aus der Diözese Mainz, die in der Hauptsache das hessische Gebiet umfaßt, sind allein bis z. J. 1466 331 Studenten gekommen, d. i. $2^1/_2$ % der ganzen Studentenschaft. Aus Kassel allein stammten bis z. J. 1505 33 Studenten. Im 16. Jhdt. ist gelegentlich eine große Zuwanderung von Studenten aus dem französischen Sprachgebiet zu bemerken[9]); namentlich lassen sich viele Lothringer[10]) immatrikulieren. Daneben fällt die Zahl der Friesen[11]) auf. Auch zog der Name eines bekannten Professors Studenten aus seiner Heimat an.[12])

[1]) I Matr. S. 412.
[2]) z. B. i. J. 1496 (Rektorat 432).
[3]) Um die Mitte des 16. Jhdts. sind auch in Freiburg die Ausländer zahlreich: Mayer 1 XXXIII.
[4]) 329, 34 Joh. de Slesia (in Matrikel und Dekanatsbuch), de Ungaria (im Liber rec.). — Daß die Lunder Diözese zu Dacia gerechnet wurde, ist selbstverständlich, jedoch nicht die finnische Diözese Wiborg (484, 70).
[5]) Vgl. die Tabelle in der ersten Auflage S. LXXIX mit der hohen Zahl von Studenten aus dem Bistum Utrecht.
[6]) Neben Paris und Löwen genoß die Universität Köln für ihre schottischen Studenten Zollvorrechte in Brügge: Inv. des archives de la ville de Bruges I 6 (Br. 1876), 39: 1470 April 1.
[7]) Diese bevorzugten die Montanerburse.
[8]) so Stölzel, Gelehrtes Richtertum I 119 auf Grund einer Mitteilung von Ennen.
[9]) z. B. im Mai 1547 (Rekt. 631).
[10]) i. d. J. 1550–51 (Rekt. 645).
[11]) z. B. 1551–52 (Rekt. 650. 654).
[12]) z. B. viele Studenten aus dem fränkischen Bayern zur Zeit des m. Val. v. Geltersheim.

Universitäts- und
Landesbibliothek Düsseldorf

die Bestimmungen darüber in den Satzungen der Stifter.[1]) Bei vielen Stiftskirchen waren die Pfründen vorbehalten Männern von ritterbürtiger Abstammung oder Graduierten.[2])

Eine besondere Stellung nahmen die Ordensgeistlichen, fratres (fr.), ein.[3]) Angehörige der vier Bettelorden wurden nur intituliert, wenn sie eine Lehrtätigkeit ausüben oder zu ihrem Privatnutzen die Privilegien der Universität genießen wollten.[4]) Daher rührt die verhältnismäßig geringe Zahl der immatrikulierten Mönche, während doch anderweitig der eifrige Betrieb der Studien in den Klöstern ausdrücklich bezeugt ist.[5]) Das Kölner Karmeliterkloster wurde noch dazu ausdrücklich der Universität inkorporiert[6]), wie schon vorher das Augustinerkloster.[7])

Adelige Studierende sind in der Kölner Matrikel nicht zu häufig; allerdings ist bei ihnen nicht immer der höhere Stand durch die Bezeichnung als illustris, nobilis usw. zu erkennen.[8])

Getaufte Juden[9]) kommen in der Matrikel nur vereinzelt vor.[10])

XI. Gebührenzahlung.[11])

Über die Gebühren für die Immatrikulation setzten die allgemeinen Statuten[12]) fest, daß der zu Intitulierende für die Mühe-

[1]) So verfügt das Kapitel von Jung S. Peter in Straßburg über die Einkünfte der zum Zwecke des Studiums abwesenden Kanoniker i. J. 1372. Als Universitäten werden genannt: Paris, Bologna, Oxford, Montpellier, Padua, Prag (Straßburg. Urk.-Buch V. n. 998 S. 770–772).

[2]) So außer in Köln z. B. in Aachen, wo der Kanoniker entweder ritterbürtig sein mußte 'vel graduatus in aliqua licita facultate, scil. in artibus mag. sive lic. aut dr. in iure can. vel civili sive b. f. vel lic. aut m. theol. seu m. med. vel. lic.': Bulle P. Bonifaz' IX. vom 7 Okt. 1402 bei Sauerland. Vat.-Urk. 7, 115/16 n. 286.

[3]) In Leipzig waren alle Orden vertreten, zumeist die Cisterzienser: Erler 1, XLIII.

[4]) Allgemeine Statuten § 1.

[5]) Für das Kölner Karmeliterkloster vgl. Koch, Die Karmeliterklöster der Niederdeutschen Provinz, 13. bis 16. Jahrhundert. Freiburg 1889, S. 131–158.

[6]) i. J. 1391: I 12 a. — Die Zahlen der 1543–56 in Köln studierenden Karmeliter werden angegeben bei Postina 125 Anm.

[7]) I 11 a.

[8]) wie aus einem Vergleich des I Rotulus mit der Matrikel hervorgeht. — Nach Stölzel, Gelehrtes Richtertum 1, 125 ff. wird kaum 1/3 der Adeligen als solche in den Matrikeln bezeichnet.

[9]) in Leipzig 2 getaufte Juden, vielleicht ein dritter: Erler 1, XLVI.

[10]) 119, 32; 296, 18; 654, 101; Ntr. z. J. 1428.

[11]) Vgl dazu unten Tabelle 3a (4 a in der ersten Auflage S. XCVI–CIII). — Für Wien vgl. Aschbach, Geschichte 1, 66, für Heidelberg Toepke 1, LI, für Leipzig Erler 1, XLVIII–LI, für Rostock Hofmeister 1, XIV, für Tübingen Roth 59, für Freiburg Mayer 1 XLIX–LIV, für Ingolstadt Mederer 4, 59, 196.

[12]) § 44.

Universitäts- und
Landesbibliothek Düsseldorf

waltung des Rektors und zugunsten der Universität 'nomine arrarum' sechs Weißpfennige (albi denarii) zu zahlen habe und einen Weißpfennig für den Bedell oder die gemeinsamen Bedelle.[1]) Die Armen waren von der Zahlung befreit. Auch durfte der Rektor Doktoren und sonstige angesehene Personen, wenn es ihm tunlich erschien, von der Entrichtung der sechs Albus entbinden. Eine spätere Hand hat zu dem § noch bemerkt: Der Albus für die Bedelle kann nicht erlassen werden.[2])

Nichtzahlung der Gebühren nach erfolgter Eidleistung zog die Löschung der Immatrikulation nach sich.[3])

Die ersten Vermerke über Zahlung stammen aus dem Jahre 1395. Seitdem sind die Angaben ziemlich regelmäßig den Namen beigefügt; oft sind allerdings nur die Abweichungen von der Norm verzeichnet.[4])

Die Höhe der Gebühren blieb durch das ganze 15. Jhdt. dieselbe. Aber Ungleichmäßigkeiten kamen doch vor infolge der verschiedenen Münzsorten, in welchen die Zahlung geleistet wurde.[5]) Statt der sechs Albus wurde z. B. einmal ein rheinischer Gulden[6]), also mehr als der dreifache Betrag gezahlt oder ein Arnoldsgulden[7]), ein Postulatsgulden[8]), 'Buddreyger'[9]) oder sieben Bergische Albus[10]); in der Mitte des 16. Jhdts. oft Brabanter Stüber, da viele Belgier immatrikuliert wurden.[11]) Die Verrechnung dieser weniger gebräuchlichen Münzen[12]) bereitete den Rektoren viel Unbequemlichkeit, zumal oft schlechtes Geld darunter war.[13]) Durch viele Rechnungs-

[1]) Dagegen zahlte ein Magister 'ex legalitate, quia magister, 10 albos, quorum 2 erunt pro bedellis'. — Einmal (i. J. 1529) zahlte ein Immatrikuland die doppelte Gebühr: A. R. 97 a. — In Freiburg erhielt die Universitätskasse die Hälfte der Inskriptionsgebühren, die andere Hälfte der Rektor, der davon an den Bedell ein Drittel abgeben mußte. — Über die Verteilung in Löwen vgl. Reusens, Matrikel 1 X Anm. 1.

[2]) ebenso in Freiburg: Mayer 1 LIII. — In Leipzig: Erler 1 LVI.

[3]) i. J. 1495: III 206 b; vgl. Bd. II S. 374. — Ebenso 447, 37; noluit solvere nec testimonium paupertatis adducere.

[4]) im Rektorat 672 sind die unvollständigen Zahlungen von den anderen durch Unterstreichen mit anderer Tinte kenntlich gemacht. — Sehr eingehende Angaben macht der Rektor Joh. Grevenbroch von Köln (Rekt. 516).

[5]) für Leipzig gibt Erler 1 XLVIII genaue Nachrichten über den Geldwert.

[6]) 71, 7.

[7]) von mehreren gemeinsam: 210, 115. 116. 142; 214, 46. 47; er galt i. J. 1445 19 Albus.

[8]) 195, 23. 24.

[9]) 94, 5. 6. — 6 Buddreyger waren i. J. 1412 gleich 7 Albus.

[10]) 165, 20; 166, 65; 168, 19.

[11]) z. B. Rekt. 631.

[12]) dedit pecunias non usuales hic (1458): 278, 73.

[13]) solvit malos: 169, 12.

Universitäts- und Landesbibliothek Düsseldorf

lagen wurden sie herübergenommen, und man wurde sie schließlich nur mit Verlust wieder los. Die Zahl der Personen, welche nach dem Ermessen des Rektors von der Gebührenzahlung befreit werden durften, war nicht gering.[1]) Es gehörten dazu nicht nur berühmte Doktoren und Professoren oder Grafen und Fürsten und andere Personen von hohem Stande[2]) und Ansehen[3]) und ihre Begleiter, sondern namentlich auch Verwandte und Freunde des Rektors, sein Kaplan[4]), sein Patenkind von der Firmung her[5]), seine Pfarrkinder[6]), sogar ein Angehöriger des Ortes, in dem seine Propstei lag[7]), ebenso ein Freund seiner Freunde[8]), und sonstige Personen, die ihm irgendwie nahestanden[9]), Verwandte und Freunde des Bedells, der Konservatoren und Provisoren.[10]) Einmal gab der Rektor sogar die an ihn[11]) oder seinen Vertreter[12]) gezahlte Gebühr zurück. Besonders gewissenhafte Rektoren erließen freilich nur die ihnen selbst zukommenden drei Albus und forderten die der Universität zustehende gleiche Gebühr ein[13]); gelegentlich übernahmen sie die Zahlung dieses Anteils auf ihre eigene Person[14]); die Bedelle erhielten sie vom Rektor.[15]) Auch Dienstleistungen für die Universität befreiten von der Gebühr.[16])

Von den adeligen Herren erwartete man allerdings, daß sie diese ehrenhalber erfolgende Befreiung durch Trinkgelder an das Gesinde des Rektors und die Bedelle[17]) oder Gaben für die Küche[18]) des Rektors wieder wettmachten; die Grafen von Solms schickten

[1]) In Freiburg waren Söhne von Lehrern und Arme befreit: Mayer 1, LII-LIII.
[2]) n. recipi propter persone honestatem et, quam pre se ferebat, gravitatem.
[3]) z. B. alte Kurialen: 432, 186.
[4]) 419, 82.
[5]) quia rector patrinus ex confirmatione: 402, 8.
[6]) 558, 20; 559, 17.
[7]) 443, 42.
[8]) 113, 39.
[9]) seine Landsleute, ehemaligen Lehrer usw.
[10]) filius provisoris: 558, 8.
[11]) 371, 23.
[12]) 89, 7. — Ein anderer Fall von Rückzahlung der Gebühren 185, 57: solvit, sed reddidi post quartale ex causa.
[13]) z. B. 188, 3; 189, 5. 16; 200, 8. — Der Rektor erklärt öfter bei Nichtzahlung propter reverentiam: ego respondebo dominis de universitate; z. B. 517, 22.
[14]) 567, 11. 13–15. — Ebenso übernahm sie der Bedell für einen Landsmann: 421, 29.
[15]) 517, 4.
[16]) 593, 60; 645, 112.
[17]) 507, 44–47: die Bedelle erhielten 2 Hornenses, die familia rectoris 1 flor. aur. Constantini.
[18]) 311, 2; 370, 18. 19. 201–203; 420, 93. 94; 442, 64; 471, 16.

Universitäts- und Landesbibliothek Düsseldorf

dem Rektor einen eingewickelten rheinischen Gulden in die Küche[1]), andere sandten Kapaunen[2]) oder Wein.[3]) Wenn ein solches Trinkgeld nicht gegeben wurde, vergaß der Rektor nicht, die übel angebrachte Sparsamkeit in der Matrikel anzumerken.[4]) Umgekehrt aber gab i. J. 1502 ein Immatrikulierter gar einen Goldgulden, wofür im Hause des Rektors ein Essen angerichtet wurde.[5]) Es kam aber auch im Gegenteil vor, daß der Rektor namens der Hochschule einer angesehenen Person bei der Immatrikulation den Ehrentrunk kredenzte.[6]) Vornehmer denkende Studenten weigerten sich wohl gelegentlich, eine Befreiung für ihre Person eintreten zu lassen.[7])

Nach den Statuten sollte Armut[8]) von der Zahlung der Immatrikulationsgebühren befreien. Neben der Armut wurden auch hartes Geschick, Blindheit[9]), Verwaisung[10]), Verbannung[11]), Beraubung[12]) oder der Universität geleistete Dienste berücksichtigt.[13]) Die Grenze der Armut zog man meist ziemlich weit. Schon bald unterschied man auch Halbarme (semipauperes, semidivites, mediocres), denen nur ein Teil der Zahlung erlassen wurde[14]); je nach dem Vermögen zahlte diese Klasse mehrere Albus in den verschiedensten Abstufungen.[15]) Befreit wegen ihrer Armut waren durchschnittlich die

[1]) 247, 15. 16; 311, 12.
[2]) 192, 6. 7.
[3]) 205, 118; 286, 1; 321, 3; 337, 9; 383, 1; 387, 78 (habunde); 437, 21; 438, 87; 498, 135. 137.
[4]) 233, 29–31: nichil propter nobilitatem, neque prebuerunt.
[5]) 453, 173. — Eine Gesellschaft von Immatrikulanden, bestehend aus einem Herzog, zwei Grafen und einem Ritter, findet eine besonders ehrenvolle Erwähnung: rectorem univ. cum 2 magistris et pluribus aliis laute tractarunt, 1 flor. auri pro bedellis, alterum pro familia rectoris honorifice propinarunt (425, 17–20).
[6]) 138, 65; 432, 170–172; 445. 32.
[7]) 161, 59; 278, 49. — In Leipzig erfolgte von 1444 ab eine höhere Zahlung seitens der Vornehmen: Erler 1 LV. — Über die Gebührenzahlung der nobiles in Heidelberg vgl. Toepke 1, 502.
[8]) 106, 47: privilegium, quod habent pauperes; vielfach immatrikulierte der Rektor um Gottes Willen (gratis propter Deum).
[9]) 438, 240.
[10]) 295, 5: pauper orphanus; 663, 225: pauper utroque parente privatus, propter Deum inscriptus.
[11]) 41, 2: expulsus de Flandria. — 319, 56: depauperatus, quando Leodium capiebatur (1468).
[12]) 331, 34; 440, 99. 100.
[13]) 185, 45: servivit universitati in certis literis; 228, 23: captus propter universitatem, ita consumpsit pecunias, ut dixit, in carceribus.
[14]) sonst nur noch abermalige Immatrikulation: 87, 10; 104, 22; 106, 10.
[15]) namentlich häufig im 184. Rektorate statt der ganz Armen; darin zeigt sich der dem Ermessen des Rektors eingeräumte freie Spielraum. — In der Wormser Schulordnung (1307) heißt es: mediocres dicimus, quorum parentes constat habere

Universitäts- und
Landesbibliothek Düsseldorf

Diener, Haus- und Tischgenossen der Professoren[1]), die Bursenbediensteten, namentlich die Köche, denen man im übrigen den Studentencharakter nicht absprechen darf.[2]) Auch von ihnen erhielt der Bedell meist seine zwei Albus oder auch einen Albus, der nur bei ganz armen Studenten, namentlich Schotten, völlig wegfiel.[3])

Oft wurde die Armut vom Rektor nicht auf guten Glauben angenommen, sondern ein Eid[4]) oder Zeugenaussagen[5]) verlangt.[6]) Bei den in den Bursen lebenden Studenten genügte mündliche[7]) oder schriftliche[8]) Erklärung des Bursenregenten, die auch durch den Bedell vermittelt wurde[9]), des zuständigen Pfarrers[10]) oder die Bitte der Examinatoren.[11]) Das Ermessen des Rektors war nach dessen Persönlichkeit verschieden; bisweilen war sein Maßstab für Armut eng begrenzt.[12]) Mißtrauen des Rektors erweckte wohl ein gutgekleideter Student, der seine Armut beschwor[13]); öfter aber überzeugte er sich allerdings schon durch den Augenschein[14]) von der Mittellosigkeit des Aspiranten und stellte das Vorhandensein des Privilegium paupertatis[15]) fest. Es gab Studenten, die durch Abschreiben sich den Lebensunterhalt erwerben mußten[16]); ja einer gab an, daß er von Tür zu Tür betteln gehe.[17]) Ein anderer wird als

infra 30 libras hallensium in valore: Wormser Quellen 3, 33. — In Leipzig überwogen Anfangs die Vollzahlungen bedeutend, um 1450 aber die, welche weniger zahlten: Erler 1, LV.

[1]) conregens, quorum famuli sunt liberi: 676, 10.

[2]) wie die zugefügten Fakultätsangaben erweisen; ein clericus als Koch in einer Burse: 132. 9. — 477, 25.

[3]) z. B. 313, 96. 97. — Dagegen 328, 46. 47 ambo valde, ut apparuit, pauperes, promiserunt tamen post iuramentum solvere bedellis, sed nondum ad me redierunt.

[4]) 132, 73; 328. 49; 355, 4. 60. 62.

[5]) 208. 4; 282, 6; 284, 3.

[6]) Persönliche Paupertäts-Erklärungen der Armen: L. R. 69b. 70a. — 438, 81: allegavit tenuitatem temporalium suorum.

[7]) z. B. 306, 18. 19; 325, 59.

[8]) z. B. 305, 44–50; 306, 8. 11. 33–37; 481, 121; 489, 21; 525, 59. — cedulasa puperum exhibuerunt: 426, 91 ff. — non habuit testimonium de paupertate: 452, 56.

[9]) 306, 52–55; 433, 19.

[10]) cum literis testimonialibus sui pastoris parochialis: 602, 25.

[11]) 620, 126.

[12]) z. B. kommen im Rektorat 440 nur wenige pauperes vor; bei zwei Studenten ist p. durch s. ersetzt.

[13]) pauperem se iuravit licet bene vestitus: 169, 73.

[14]) pauperes, ut apparuit ad oculum: 307, 38–40. — uti evidenter satis apparuit, totaliter egenus exliterat: 484, 6. — 511, 17; 514, 73; 519, 8; 550, 73.

[15]) 106, 47: 210, 49. 50.

[16]) 142, 27: lucratur victum scribendo; 443, 52: questuans se suis manibus pro pretio scribendo.

[17]) 438, 184: mendicus ostiatim (1498); trotzdem zahlte er eine Busche, d. i. 1/6 Mark. — sogar 4 mendici Scoti zahlten 4 albi communes an den Bedell: 438, 226–230. — 510, 121.

Universitäts- und Landesbibliothek Düsseldorf

ein armer Blinder, wieder ein anderer als ein ganz armer Buckliger bezeichnet.[1]) Humoristisch gerichtete Rektoren verglichen wohl die Dürftigkeit der bettelarmen Studenten mit der des homerischen Irus.[2]) Solch blutarmen Gesellen (toti, puri, simpliciter[3]) pauperes) erließ sogar der Bedell seinen Albus[4]), den er sonst stets durch den Rektor[5]) erhielt, auch öfters stundete.[6]) Ein Student war so arm, daß der präsentierende um Befreiung von der Gebühr ersuchende Magister ihm den Lebensunterhalt für den ganzen Winter zusagte.[7])

Die Angehörigen der Bettelorden waren von der Zahlungspflicht befreit.[8]) Mönche anderer Orden genossen meist auch Erlaß eines Teiles der Gebühren.[9]) Arme Geistliche versprachen noch, in ihren Messen der Universität zu gedenken und für ihr Wohl zu beten.[10]) Auch Abschriften im Interesse der Universität befreiten von der Zahlung.[11])

Bisweilen setzte man bestimmte Zahlungsfristen für die gestundete[12]) Gebühr[13]), namentlich bei der Rückkehr aus der Heimat.[14]) Stets aber setzte man voraus, daß bei Eintritt einer besseren Vermögenslage[15]) der Student die Schuld an die Hochschule abtragen

[1]) 645, 197: pauperrimus gibbosus.
[2]) 645, 17; 650, 140: Iro pauperior.
[3]) 328, 4.
[4]) z. B. 204, 23; 241, 58. 60; 296, 18.
[5]) 278, 49 wird wenigstens das Gegenteil als auffällig bezeichnet: solvit etiam bedellis per se, sic quod ego non recepi ab eo pro bedellis.
[6]) wie zahlreiche Randbemerkungen des Bedells Simon v. Oudorp bekunden: tenetur u. ä.
[7]) 640, 141.
[8]) z. B. 82, 13 nichil solvit, quia religiosa persona; 427, 37: quia o. pred., mendicantium scil., nichil omnino solvit. — 328, 70. 71: fratres heremite o. Aug., penitus pauperes et mendici. — Während die Minoriten anscheinend niemals zahlten (310, 28; 331, 49; 371, 43: quia pauper ex professione; 471, 48), zahlte gelegentlich ein Dominikaner (310, 22), dem aber der Bedell die Gebühr erließ; ein anderer Dominikaner (444, 29) zahlte dagegen nur die Gebühr des Bedellen. — In Heidelberg war der Gebrauch widerspruchsvoll: den Dominikanern war dort die Zahlung erlassen (1477 erneuert); dagegen wurde sie 1476 von den Bettelmönchen allgemein verlangt: Toepke 1, 501 Anm.
[9]) z. B. 189, 40 ein Mönch aus dem Dreifaltigkeitsorden (o. Trin.)
[10]) 83, 14; 84, 33; 219, 63.
[11]) 626, 141/2: isti duo scripserunt certas copias super reformatione universitatis per senatum exhibitas et n. s. — Ebenso Dienste für die Universität im Handel Hermanns v. Wied (645, 112).
[12]) Über Stundung in Freiburg vgl. Mayer 1, LIV.
[13]) 67, 14: promisit solvere in festo nativitatis proximo; 187, 7: infra mensem post Dyonisii; 514, 75: n. s., sed se daturum infra quindenam promisit; 532, 91: promisit se altera die daturum pecuniam, sed fidem non servavit nec s. — 313, 56; 330, 85; 438, 84-86.
[14]) 596, 34.
[15]) 247, 51: prout fortuna meliori arridente; 247, 38: quousque ei succurratur per fratrem suum.

Universitäts- und Landesbibliothek Düsseldorf

werde[1]); versprochen wurde es manchmal ausdrücklich von den Immatrikulanden, einmal mit Rücksicht auf eine Bestimmung des kanonischen Rechts.[2]) Sehr selten jedoch erfolgte eine Nachzahlung[3]); in einem Falle geschah sie allerdings noch nach 11[4]), 21[5]), 25[6]), in einem anderen nach 26[7]) Jahren. Aber bei einer anderen Gelegenheit wurde auch die Seltenheit dieser nachträglichen Pflichterfüllung hervorgehoben.[8])

Schließlich ward die Universität es müde, auf die Dankbarkeit der ehemaligen Schüler zu rechnen. In einer Aufzeichnung über die an der Hochschule hervorgetretenen Mängel wurde geraten, nach dem Beispiele anderer Universitäten Armut nicht mehr als Entschuldigung für die Nichtzahlung der Gebühren gelten zu lassen, da niemand so arm sei, daß er nicht einmal die zur Immatrikulation benötigten sieben Albus zahlen könne.[9]) Demgemäß wurde i. J. 1503 die Aufhebung des Privilegium paupertatis beschlossen; es stand dem Rektor fortan nur noch frei, seinen eigenen Anteil an den Gebühren zu erlassen.[10])

Die in der zweiten Hälfte des 15. Jhdts. stark einsetzende Verschlechterung des Geldes, infolge deren der Gulden von 24 auf 36 Albus gestiegen war, führte i. J. 1493 zu einem Vertrage zwischen der Stadt Köln, dem Kölner Erzbischof und dem Herzog von Jülich-Berg über das Schlagen einer neuen guten Münze. Die Universität hielt darauf, daß ihre Gebühr in der neuen vollwichtigen Münze gezahlt wurde. Am 5. Mai 1494 wurde in der Matrikel zuerst darauf

[1]) 253, 3: nichil solvit, quia pauper pronunc.
[2]) 106, 48; vgl. die Anmerkung zur Stelle.
[3]) z. B. 106, 12; 354, 38 (nach 2 Jahren). — In Leipzig erfolgten die Nachzahlungen gelegentlich der Baccalaureatsprüfung: Erler 1, LVII–III. — In Köln wurden solche anscheinend von denen nicht geleistet, die früher Teilzahlungen gemacht hatten.
[4]) 567, 13.
[5]) 317, 54.
[6]) 422, 51.
[7]) 135, 37 verglichen mit 238, 6.
[8]) nota, quia raro fit simile (1477): 356, 61.
[9]) Farragines Gelenii (im Kölner Stadtarchiv) 27, 146b. — 450, 4 (1503 Juli 1): n. s. — iste fecit iuramentum ante conclusum de solvendo. — Diesem strengeren Gebrauche entspricht es, daß das artistische Dekanatsbuch eine große Zahl von armen Studenten nachweist, welche die Immatrikulationsgebühr entrichtet hatten. Im Rechnungsbuch der Artistenfakultät 1518 ff. ist nur eine geringe Zahl von solventes (13 alb.), eine große Zahl von pauperes, welche 6 alb. zahlen, und viele, welche nichts geben. — In Rostock trat nach 1450 eine augenfällige Verminderung der pauperes statt, die in manchen Semestern vollständig verschwanden: Hofmeister 1, XX.
[10]) IV Matr. 133 b (z. J. 1529). — Das geschah namentlich vom 504. Rektorat ab.

Universitäts- und
Landesbibliothek Düsseldorf

hingewiesen durch die Bemerkung: mandatum dominorum de Colonia de 24 alb. f.[1]) Am 5. und 6. Mai wird dann auch ausdrücklich die neue Münze bei den Zahlungen genannt. Daneben wurde die geringwertige alte Münze von den minderbemittelten Studenten zur Zahlung benutzt; sie zahlten mit dem «leichten» Albus.[2]) Der Rektor sprach wohl von der «alten» Zahlung als einer Vergünstigung.[3]) Unter den gemeinen[4]) und laufenden[5]) Albus wird man ebenso die alten Münzen zu verstehen haben, da die neue Münze sich nicht durchsetzte, sondern bald wieder verschwand, während das alte leichte Geld im Umlauf blieb.[6]) Auch wird diese Tatsache ersichtlich, wenn der Rektor erwähnt, daß ein Student nur sieben Albus gezahlt habe; denn bei Zahlung in der neuen Währung hätte diese Summe gereicht einschließlich der Gebühren für den Bedell; dagegen hätte die Gebühr für Universität und Rektor in der schlechten Währung neun Albus erfordert. Daher wird man die Enttäuschung des Rektors verstehen, der nach erfolgter Zahlung fand, daß sie in der alten Währung geleistet war und er so, wenn auch unbeabsichtigt, Opfer einer Täuschung geworden war.[7]) Der Rektor Ulrich Kritwis bemerkte i. J. 1495 bei Zahlung in leichter Münze am Rande: nota.[8])

Schon nach drei Jahren machte sich eine neue Regelung nötig, über deren Einzelheiten wir nicht weiter unterrichtet sind.[9]) Zum 24. April 1497 bemerkt der Rektor: hier beginnt die neue Münze.[10]) Des öfteren wird dann nur erwähnt, daß die ärmeren Studenten nur die alte Gebühr zahlten.[11])

Nach mehrfachen nicht durchschlagenden Versuchen wurde dann i. J. 1511 das Mainzer Radergeld, das der Rektor auch früher genommen hatte[12]), zur Normalmünze.[13]) Daß die Gebühr in Radergeld noch in den späteren Jahrzehnten in gleicher Höhe bestehen

[1]) II 356 A 1.
[2]) leves albi: 432, 46.
[3]) Im 431. Rektorat heißt es mehrfach: solvit antiquum, (ex) antiquo.
[4]) communes albi: 439, 10.
[5]) currentes albi: 432, 166.
[6]) vgl. Kruse, Köln. Münzgeschichte S. 96; Noss, Die Münzen der Erzbischöfe von Köln S. 259–260.
[7]) 423, 33 nota iste Melchior non dedit nisi 7 albos communes et decepit me bona fide.
[8]) 428, 1. 2. 50. 51. 62.
[9]) Kruse und Noss kennen sie nicht.
[10]) 434, 30: hic incipit nova moneta.
[11]) 438, 163: s. antiquum, quia mediocris; vgl. 438, 81. 213/4.
[12]) 425, 24. 29.
[13]) Kruse S. 98.

Universitäts- und Landesbibliothek Düsseldorf

blieb, erweisen mehrfache Eintragungen des Rektors.[1]) Daneben lief aber immer noch das schlechte Geld um.[2])

Ein eigenartig hohes Immatrikulationsgeld will der Waldecksche Kaplan Joh. Walteri von Wildungen entrichtet haben, als er mit dem Junggrafen Wilh. v. Waldeck als dessen Erzieher i. J. 1509 die Universität Köln bezog. In seiner für den Vater des Zöglings bestimmten Abrechnung behauptet er, dem Rektor einen Hornschen Gulden, den beiden Bedellen je drei Raderalbus, dem Schreiber vier und den Dienern zusammen zwei Albus, insgesamt also 24 Albus, gegeben zu haben.[3]) Diese Behauptung erscheint aber in hohem Maße unglaubwürdig. Zunächst gibt der Erzieher einen falschen Immatrikulationstermin an, den 30. Juli, während beide in Wirklichkeit am 21. Oktober 1509 immatrikuliert wurden.[4]) Offenbar wählte er diesen Termin, weil er genau 14 Tage nach der Ankunft in Köln (am 17. Juli) lag und nach der Vorschrift in den Universitätsstatuten, die aber gerade in diesem Punkte nachweislich nur auf dem Papier standen, die Immatrikulation innerhalb dieser Frist erfolgen sollte.[5]) Im übrigen sind die Eintragungen der Rechnung nicht durchweg gleichzeitig gemacht worden.[6]) Nun erwähnt aber der Rektor bei der Eintragung, daß die beiden Immatrikulanden nichts gezahlt hätten 'ob reverentiam ac persone eminenciam', wie das stete Sitte bei der Einschreibung von hochgestellten Persönlichkeiten war. Diese pflegten sich durch Geschenke und Trinkgelder erkenntlich zu zeigen, welche vom Rektor gewissenhaft vermerkt werden. Aber von der großartigen Freigebigkeit des Junggrafen und seines geistlichen Begleiters berichtet der Rektor nichts. Ganz auffallend ist schließlich die Behauptung, daß der Rektor persönlich ein Geldgeschenk erhalten habe; denn das widersprach der Sitte. Ebenso befremden die Geschenke an den Schreiber und an die Diener. Ein besonderer Schreiber wird niemals erwähnt; denn der Rektor schrieb fast immer selbst die Namen ein und hat es auch im vorliegenden

[1]) 1537 (593, 54. 55): ego rector non recepi plus quam ius meum, vid. 6 albos rot. (von 2 Immatrikulanden). — 1547 (631, 169-172) 4 solverunt plene, summa 28 albos rot.

[2]) 1532 (575, 18; 634, 132: albi leves). — 1537 (593, 46) solvit 6 a. coronatos. quia p. in parte, (596, 8; 631, 15) 7, 9 a. simplices, (617, 37. 38) currentes. — 1548 (640, 2. 7) conquestus inopiam dedit 8 a. oder 8 a. 4 hl.

[3]) Nrhein. Ann. 97, 80.

[4]) Matr. II 646: 484, 24. 25.

[5]) Nrhein. Ann. 97, 79.

[6]) a. a. O. 91.

Universitäts- und
Landesbibliothek Düsseldorf

Falle getan, und die außerdem etwa notwendigen Schreibgeschäfte besorgten die Bedelle. Und wer sollten die Diener sein, da doch keine für den Akt erfordert wurden und auch niemals in solchem Zusammenhang erwähnt werden? Unwillkürlich steigt der Verdacht auf, daß die Angaben in der Rechnung zugunsten der Kasse des Abrechnenden erfunden sind, der nicht geahnt hat, daß man ihn noch nach 400 Jahren kontrollieren werde.

XII. Eidleistung.[1])

Die erste Eidleistung an der Kölner Universität erfolgte durch den ersten Rektor Hartlivus de Marka; er schwor, „treu und eifrig sein Amt auszuüben zur Ehre und zum Nutzen der Hochschule nach bestem Können und Wissen"; dasselbe schwuren seine Wähler, die artistischen Magister, mit dem Zusatze, daß sie die Geheimnisse der Universität nicht enthüllen würden.[2])

Die älteste allgemeine Eidesformel für die Intitulanden kennen wir nicht. Am 8. Januar 1392 beschloß man eine Prüfung der Formel, um festzustellen, ob eine Änderung erforderlich sei.[3]) Am 6. März legten Deputierte eine neue Formel vor; aber man hielt nochmals eine reifliche Erwägung für angebracht. Das Ergebnis dieser Beratungen liegt in der dreiteiligen Eidesformel vor, welche vor der Eintragung in das Immatrikulationsregister beschworen werden mußte.[4])

Der erste Teil des Eides, in welchem verlangt wurde, der zu Immatrikulierende solle schwören, Rechte und Privilegien der Universität „in jeder Stellung, zu der er gelangen würde", zu wahren, war die Veranlassung gewesen, daß eine nähere Prüfung der Eidesformel vorgenommen wurde, weil Männer von hervorragender Lebensstellung sich zu dieser Gebundenheit nicht verstehen wollten. Daher wurde am 27. März 1393 durch Universitätsbeschluß der Rektor ermächtigt, im gegebenen Falle die Klausel 'ad quemcumque statum devenerit' zu erlassen, einen solchen Eid aber in der Matrikel durch

[1]) Vgl. dazu unten Tabelle 3b (4b in der ersten Auflage S. XCVI–CIII). — Für Freiburg vgl. Mayer 1, XLV–IX; in Freiburger Zeitschr. 13, 51 ff. — für Leipzig: Erler 1, LIX. LX. — für Rostock: Hofmeister 1 XX.

[2]) I 1a.

[3]) I 13a.

[4]) Allgemeine Statuten vom 6. Dezember. § 61.

[5]) In Freiburg ersetzte man bei Hochgestellten den Eid durch Gelöbnis und Handschlag: Mayer 1, XLVIII.

Universitäts- und Landesbibliothek Düsseldorf

den Zusatz 'iuravit incomplete' (i. inc.) als einen unvollständigen zu bezeichnen.[5]) Nach dem Aufhören des Universitätsbesuches erlosch für diese Kategorie der Studentenschaft jeder Zusammenhang mit der Hochschule. An eine Vervollständigung des Eides war auch die Möglichkeit zur Erlangung von akademischen Graden geknüpft. Man hatte, wie aus einem weiteren Beschlusse vom 2. April hervorgeht, bei dieser Erleichterung des Eides die Söhne der Vornehmen (principum), namentlich von Herzogen und Grafen im Auge, welche sich der Universität gegenüber nicht auf immer binden wollten. Sie durften Vorlesungen hören, den Schulakten beiwohnen und mit den anderen Intitulierten verkehren, konnten aber nicht die anderen Vorteile, Privilegien und den Schutz der Universität beanspruchen. Man nannte diesen unvollständigen Eid im Gegensatze zu dem gewöhnlichen Eide, dem iuramentum in forma, das iuramentum incompletum[1]), imperfectum, more nobilium sive illustrium temporaliter (auf Zeit) salva clausula 'ad quemcumque', 'dempta ultima particula primi iuramenti'. Ein Herzog von Bayern, der diesen Eid leistete, berührte nur mit der Hand das Heiligtum, während ein anderer den Eid vorlas.[2]) In einem Falle leistete der vornehme Herr den unvollständigen, sein Begleiter den vollen Eid.[3]) Ausdrücklich wurde von einem adeligen Mainzer Domherrn die Eidleistung in vollem Umfange hervorgehoben[4]), auch sonst bei hervorragenden Personen der volle Schwur besonders betont.[5]) Von einem Studenten wird hervorgehoben, daß er schwor, obwohl er der Finger entbehrte.[6])

Der Schlußsatz des Eides verursachte i. J. 1556 einen Zwischenfall. Der Jurist Wilh. Wassenberg hatte am 30. Juni den Eid geleistet. Tags darauf kam er zurück und widerrief den letzten Satz, weil er gegen Gebrauch und Gewohnheit der anderen Universitäten sei. Er ging fort, ohne die Antwort und Belehrung des Rektors abzuwarten.[7])

[1]) Einmal wird dieser Ausdruck schiefer Weise auch von Minderjährigen gebraucht, für den ein Eidbürge eintritt: 422, 122.

[2]) 290, 35.

[3]) 328, 36. 37.

[4]) iuravit extense et ut alius: 394, 15.

[5]) z. B. 72, 11. 21. — 325, 1; 377, 15; 471, 16 (ein Graf; der Rektor bemerkt dazu: notatu dignum). — Während der Graf Thomas v. Rheineck (387, 38) den vollen Eid leistete, schwor sein Bruder Peter (389, 11) nur unter Weglassung des letzten Satzes. — 1493 leisteten zwei Grafen von Wied, beide später Bischöfe, den Eid: 420, 92. 94. — 1497 der Weihbischof: 434, 1.

[6]) digitis caruit: 631, 140.

[7]) Der Rektor war zweifelhaft, ob er den Studenten als ein richtiges Mitglied der Universität ansehen dürfe: 668, 96.

Universitäts- und
Landesbibliothek Düsseldorf

Die Klostergeistlichen bedurften ihren Ordensregeln gemäß einer Erlaubnis ihres Vorgesetzten zur Ablegung des Eides.[1])

Einen eigentümlichen politischen Zusatz-Eid verlangte die Universität eine kurze Zeit lang von den Studierenden der Utrechter Diözese; diese mußten im Jahre 1442 schwören, daß sie den Elekten von Utrecht, Walram von Mörs, in der Verfolgung seines Rechtes mit Wort oder Tat nicht hindern würden.[2]) Dieser Zusatz, das iuramentum Traiectense[3]), wurde seit dem 18. März[4]) öfter verlangt, wie aus Eintragungen der Matrikel hervorgeht, zuletzt am 9. Juli erwähnt.[5]) Aber bei vielen Studierenden aus der Diözese Utrecht fehlt ein bezüglicher Vermerk.

Wer von der Universität ausgeschlossen worden war (resecatus), leistete bei der Wiederaufnahme einen neuen Eid.[6])

Nicht vorgesehen war in den Statuten die Befreiung der Minderjährigen vom Eide.[7]) Im Jahre 1397 wird zuerst Minderjährigkeit bemerkt.[8]) Da Unmündige nicht zum Eide zugelassen werden konnten[9]), so verfuhr man praktisch so, daß man von ihnen selbst oder lieber noch von ihren Vätern, Lehrern[10]) oder anderen nahestehenden Personen[11]) ein einfaches Versprechen[12]) forderte, daß sie den Eid nach eingetretener Mündigkeit nachleisten würden, zuerst anscheinend i. J. 1409.[13]) Auch las der Minderjährige wohl die Eidesformel vor und legte dann mit seinem Vater das Versprechen ab.[14]) Diese Nachleistung des Eides kam zwar häufig, aber durch-

[1]) iuravit de licentia abbatis sui: 69, 15; 362, 42 (Zisterzienser); 422, 124 u. 441, 11 (Benediktiner); 596, 16 Zisterzienser (quatenus professio et obedientia patitur).

[2]) Beschluß von 1442 Febr. 8: II 66a; näheres in der Anmerkung zu dem betr. Rektorat; zur Sache vgl. Hansen, Soester Fehde 14*.

[3]) iuravit ut Traiectensis, in forma Traiectensi.

[4]) 212, 38.

[5]) 214, 9.

[6]) 401, 22a.

[7]) Vgl. i. a. Stölzel, Entwicklung des gelehrten Richtertums 1, 15/6 u. Anm. 16. — Für Freiburg vgl. Mayer 1, XLVIII. — In Rostock war im 15. Jhdt. die Eidmündigkeit die Regel: Hofmeister 1, XX.

[8]) 34, 4: puer. — Meist minorennis genannt; gelegentlich (428, 126) auch wohl pupillus.

[9]) Ausnahmsweise schwor auch ein Minderjähriger: 518, 39; ob infolge Fahrlässigkeit des Rektors?

[11]) namentlich jüngere magistri in artibus, die paedagogi oder praeceptores, z. B. 373, 11, oder Schulrektoren, z. B. 514, 3. — Über das Institut der praeceptores vgl. Becker in den Deutschen Geschichtsblättern 13, 129.

[11]) in einem Falle 3 Eidbürgen zugleich: 566, 19.

[12]) in animam suam: 391, 8.

[13]) 80, 15: iurabit.

[14]) 511, 29. — vgl. 663, 196. 223.

Universitäts- und
Landesbibliothek Düsseldorf

aus nicht regelmäßig vor[1]); bisweilen hielt sich der Minderjährige schon durch den Akt der Immatrikulation selbst für eidlich verpflichtet.[2]) Bestimmend war häufig der Privilegiengenuß, dessen Voraussetzung die Eidleistung war.[3])

I. J. 1464 beschloß man endlich, den Eidzwang durchzuführen[4]), und stellte i. J. 1465 bei Weigerung die Löschung in der Matrikel in Aussicht.[5]) Die Durchführung der Maßregel hoffte man dadurch zu erreichen, daß man für die Zulassung zur Promotion als Baccalaureus oder Licentiat in allen Fakultäten ein Zeugnis des Rektors über Immatrikulation und Eid verlangte. Mehrfach ist denn auch der Eid kurz vor den Promotionen nachzuweisen[6]); aber eine strenge Durchführung der Verordnung ist nicht erfolgt, da die Eidleistung häufig erst lange nach den Promotionen stattfand.[7]) Wer den Eid nach erlangter Mündigkeit weigerte, wurde in der Matrikel gestrichen.[8])

Der Fakultät nach gehörten die Minderjährigen durchgängig zu den Artisten; ganz vereinzelt begegnet ein Legist[9]) und ein Kanonist.[10]) Der Regel nach waren sie Kölner Bürgersöhne, welche die Bursen besuchten[11]), Söhne der Professoren oder der Bedelle.

[1]) Ausdrückliche Erwähnung der späteren Eidleistung: 113, 21; 113, 24: Matrikel 1417, Eid 1423; 114, 24: M. 1417, E. 1425; 249, 81 Zusatz über Eid nach 2 Jahren; 253, 79 = 266, 12: M. 1451, E. 1455; 308, 35. 36: M. 1466, E. 1470 (324, 9); 313, 12: M. 1467, E. 1468; 387, 69: M. 1485, E. 1493 usw. — Ich finde 9 Eidleistungen nach 1 Jahre, 12 nach 2, 8 nach 3, 6 nach 4. 6 nach 5, 2 nach 6, 1 nach 7, 4 nach 8, 1 nach 9, 2 nach 12, 1 nach 14 und 1 nach 18 Jahren verzeichnet. Im letzteren Falle ist der Grund der Verspätung nicht ersichtlich; im vorletzten Falle schwor der Bruder des Rektors unter dessen Rektorat. Nach 12 Jahren schwor der Sohn des Rats-Türwärters und ein Baccalaureus kurz vor der Meldung zum Tentamen.

[2]) 254, 38 = 298, 28: ein magister in artibus, der, 1452 immatrikuliert, infolge seiner irrigen Anschauung erst 1463 den Eid leistete.

[3]) Der Vater verspricht für den Minderjährigen den Eid, 'postquam venerit ad annos discrecionis, **si gaudere voluerit priuilegiis universitatis**': 332, 70.

[4]) II 152 a b.

[5]) II 161 a.

[6]) Wilh. Battenburch schwor 3 Tage vor der Determination: 381, 42. — Arn. Koylman leistete den Eid 2 Tage vor Erlangung der Licenz; er war damals schon 2 Jahre b. art.: 364, 2.

[7]) Der nachmalige Professor Adam Kaltbecker, 1454 immatrikuliert, leistete erst 1465 den Eid, als er schon b. leg. et art. war (261, 15 = 305, 111a).

[8]) 336, 55: Der Vater, der Eidbürge gewesen war, verlangte die Streichung.

[9]) 183, 25.

[10]) 144, 36.

[11]) z. B. wurden von 6 Angehörigen der Kölner Familie Rolandswerth 3 als minderjährige immatrikuliert: 300, 12; 461, 14; 635, 6.

Universitäts- und Landesbibliothek Düsseldorf

Wie in Heidelberg und Freiburg[1]) scheint man, einer Bestimmung des kanonischen Rechts folgend[2]), das 14. Jahr[3]) als das Jahr der Unterscheidung angesehen zu haben; die Altersangaben der Minorennen schwanken zwischen 7[4]), 8[5]), 9[6]), 10[7]), 11[8]), 12[9]) und 13[10]) Jahren; einmal war der betreffende Student schon clericus.[11]) In Leipzig wurden die Studenten schon nach erreichtem 13. Lebensjahre zur Eidleistung zugelassen.[12]) Gelegentlich werden in anderen Urkunden als volljährig immatrikulierte Studenten, welche den Eid geleistet haben, als unmündig oder minderjährig bezeichnet, jedenfalls im gewöhnlichen bürgerlichen Sinne.[13])

In vielen Rektoraten fehlen die Angaben über Eidleistung; häufig ist nur die Unterlassung des Eides angemerkt, oder die Minderjährigen sind durch ein besonderes Zeichen etwa +o kenntlich gemacht. Genaue Ziffern der Zahlenden und Schwörenden werden selten gegeben.[14]) In Rostock betrug die Zahl der non iurati $^1/_3$–$^1/_8$ aller Neu-Aufgenommenen.[15])

Besondere Amtseide waren in den Statuten vorgesehen für die Bedelle, für den Notar und für die Buchhändler.[16]) In den annali-

[1]) Vgl. Toepke, Matr. I, Einleitung L. — Mayer, Matr. 1. LXXXVII

[2]) Decreti II pars causa XXII quaest. V c. 15: pueri ante 14 annos non cogantur iurare (Richter-Friedberg I 887).

[3]) minor 14 annis: 204, 27; Schwur nach vollendetem 14. Jahre: III 44b; einmal minor 15 annorum: 431, 80.

[4]) Richard von Pfalz-Simmern: 558, 5, der zusammen mit seinen Brüdern, 10 bzw. 13 Jahre alt, immatrikuliert wurde. — Auch der Neffe des Weihbischofs war noch keine 8 Jahre alt: 668, 34.

[5]) II 246: Heid. de Odendorp, der 1398 im 18. Jahre stand. Vielleicht ist aber an 2 verschiedene Personen zu denken.

[6]) Sohn des Bedells: 81, 13.

[7]) 98, 8. — 152, 3.

[8]) Sohn eines Professors: 242, 20; 1457: 273, 15; 1492: 416, 3; 473, 138. — 216, 30; in diesem Falle fehlt der Vermerk über die Nicht-Leistung des Eides.

[9]) 74, 2: 244, 28; 304, 34; 464, 60. Im letzteren Falle ist über die Eidesleistung nichts bemerkt, während über die Zahlung genaue Angaben gemacht werden, und 5 Tage später ein anderer Minderjähriger als solcher ausdrücklich bezeichnet wird.

[10]) 121, 9; 233, 2; 244, 27; 248, 9; 315, 46; 316, 20; 362, 162; 415, 15; 605, 21.

[11]) 151, 41.

[12]) Erler 1, LIX; dort ging das Alter bis zu 4 Jahren herunter; einmal erlaubte der Rektor sich sogar den schlechten Scherz, sein zweijähriges Söhnchen in die Matrikel einzutragen: a. a. O. — In Freiburg wurde i. J. 1635 ein Knabe von 5 Jahren immatrikuliert: Mayer 1, LXXXVIII.

[13]) z. B 437, 33 (nach $1^1/_2$ Jahren); 444, 109 (nach $3^1/_9$ Jahren).

[14]) z. B. im 60. und 61. Rektorat.

[15]) Mayer, Matrikel von Freiburg 1, XLVIII A. 1.

[16]) Allgemeine Statuten § 56. 59. 60.

Universitäts- und
Landesbibliothek Düsseldorf

stischen Aufzeichnungen der Matrikel wird aber nur der Eid der Bedelle gelegentlich erwähnt, sowie auch ein Eid der Universitätsboten (nuntii)[1]), von welchen daneben noch eine Bürgschaft verlangt wurde.[2])

Sichere Feststellungen über das Alter der Studenten bei der Immatrikulation sind selten möglich. Einige bezügliche Angaben mögen hier folgen: 16 Jahre Petr. Kijnss (451, 6); Gillenus de Sarto (Rot. 1403 n. 59); c. 17 Jahre Paul. Wylich (470, 133); 18 Jahre Conr. Celtes (360, 18); 21 Jahre Joh. v. Nideggen (288, 8); c. 22 Jahre Petr. de Wylich (446, 49); 24 Jahre Joh. de Godesberg (41, 5). Mehrfach stimmen die eigenen Angaben der Studenten nicht, da ihre Erinnerung sie trog.[3]) Jedenfalls war das Durchschnittsalter bei der Immatrikulation geringer als heutigentages[4])

XIII. Fakultätsangabe.[5])

Einen Hauptvorzug der Kölner Matrikel bildet im Gegensatze zu allen anderen Universitäts-Matrikeln[6]) des ausgehenden Mittelalters die Fakultätsbezeichnung. Diese Angabe tritt zuerst vereinzelt i. J. 1395[7]) auf, wird aber bald zur Regel. Verbindung mehrerer Fakultäten in der Studienangabe kommt häufig vor.[8]) Einmal gibt ein Student die Medizin als sein Fach an, fügt aber hinzu: oder alle Fakultäten der Reihe nach[9]); diese Worte strich man später. Von einem anderen dagegen wird schüchtern gesagt: studere intendit in theologia.[10]) Öfter wird eine Fakultätsangabe durch eine andere ersetzt, namentlich artes durch canones[11]); umgekehrt wird von

[1]) 219, 43. 44. 60; 277, 63.
[2]) 279, 18.
[3]) so behauptete z. B. Jac. Clant von Groningen (121, 9) i. J. 1461, er sei seit 40 Jahren in Köln; er wurde aber schon 2 Jahre früher immatrikuliert. — Unmöglich kann der i. J. 1422 immatrikulierte Paul. de Gerisheim (135, 62) 1413 geboren sein, da er dann mit 11 Jahren b. art., mit 14 Jahren m. art. geworden wäre.
[4]) Mayer, Matrikel von Freiburg 1, LXXXVI/VII.
[5]) vgl. dazu unten Tabelle 4 (5 in der ersten Auflage S. CIV–CXI).
[6]) z. B. Heidelberg: Toepke I X., Freiburg: Mayer in der Freiburger Zeitschr. 13, 59.
[7]) 27, 8.
[8]) Doch wird die Verbindung von iura et artes (63, 4) nachträglich als statutenwidrig bezeichnet.
[9]) vel omnes facultates successive: 212, 9.
[10]) 84, 42.
[11]) z. B. 204, 1. 39.

Universitäts- und Landesbibliothek Düsseldorf

einem Juristen bemerkt: postea ad artes.[1]) Der Studienkreis wurde häufig erweitert; der Graf Bernhard von Solms wurde ad canones eingeschrieben[2]), aber im Abgangszeugnisse stud. utriusque iuris genannt. Aus vielen Zeugnissen geht hervor, daß die Grenzen der Fakultäten nicht strenge geschieden waren; einige deutliche Beispiele mögen diese Tatsache erhärten. Simon de Oudorp iunior[3]) wird 1449 zur juristischen, 1451 zur artistischen, 1453 zur medizinischen Fakultät gerechnet. Henricus Bays de Breda[4]) wird mehrmals artistischer Dekan und ist Rektor in einer Burse, unterschreibt aber zu gleicher Zeit als baccalarius in decretis Petitionen der Studenten der Juristenfakultät. Th. de Greveroide wird in der Matrikel als Jurist, im medizinischen Fakultätsbuch als Mediziner bezeichnet.[5]) Corn. de Dordraco wird 1509 13/4 als b. med. bei der medizinischen, vier Tage später als m. art. bei der artistischen Fakultät rezipiert.[6])

In den sogen. oberen Fakultäten begegnet es häufig, daß ihre Angehörigen und Graduierten sich die Grade der Artisten-Fakultät erwerben.[7])

Keiner Fakultät gehörten die Boten der Universität an.[8])

XIV. Erläuterungen.

Es ist bei der Herausgabe der Kölner Matrikel ein Hauptnachdruck darauf gelegt worden, nicht die Namensverzeichnisse einfach abzudrucken, sondern sie nach Kräften zu erläutern und dadurch unvergleichlich nutzbarer zu machen für die Forschung, die sich ihrer bedient. Rein äußerlich betrachtet, zerfällt das Erläuterungsmaterial in zwei große Gruppen: ungedruckte Quellen und Druckwerke. Über beide folgen nachstehend die Verzeichnisse. Aber es

[1]) 435, 25.
[2]) 247, 16.
[3]) 81, 13.
[4]) 222, 44.
[5]) 314, 1.
[6]) 450, 125.
[7]) 322, 76 Th. Brandes de Lubick 1469 immatrikuliert, wird 1473 b. iur., 1474 b. art., 1476 m. art. — 413, 8. Ein b. art. wird 1505 b. u. iur., aber erst 1509 m. art. — 368, 89. Der Theologe Bart Vink war b. art.; er wird nach $1^1/_2$ Jahren m. art. — 645, 209; 650, 13; 654, 33. Theologen werden in der Artistenfakultät promoviert, ebenso 654, 112 ein Mediziner; 522, 91 ein Jurist; dies letztere ist ein häufiger Fall. — 575, 5. Ein b. iur. can. Lovan. wird in die Artisten-Fakultät aufgenommen und promoviert in dieser zum b. und zum m. art.
[8]) Vgl. die Belegstellen unter XII Eidleistung am Schlusse.

Universitäts- und
Landesbibliothek Düsseldorf

möge vorab die allgemeine Übersicht über den Stoff gegeben werden, der in den Erläuterungen verarbeitet ist.

Die beste und ergiebigste Quelle waren die annalistischen Notizen der Matrikeln selbst, neben ihnen die Abteilung Universität des Kölner Stadtarchivs[1]) und dieselbe Abteilung des Düsseldorfer Staatsarchivs.

Von den für die Bearbeitung herangezogenen Werken sind zu nennen die Matrikeln und Dekanatsbücher von St. Andrews, Bologna, Dillingen, Erfurt, Frankfurt, Freiburg, Greifswald, Heidelberg, Ingolstadt, Krakau, Leipzig, Löwen, Marburg, Orléans, Paris, Prag, Rostock, Trier, Tübingen und Wittenberg. Berücksichtigt wurde ferner eine reiche Literatur zur Universitäts- und Gelehrtengeschichte, sowie zur Geschichte der Wissenschaften.[2]) Auch wurden soweit nötig und möglich, die Werke zur deutschen und zur Kirchen-Geschichte des 15. und 16. Jhdts. benutzt. Nur in beschränktem Maße fand eine Verwertung der lokalgeschichtlichen Werke statt. Die Beschränkung in der letzteren Hinsicht war dringend geboten, einmal wegen der großen Masse der Literatur und dann auch wegen der unkritischen Gestalt vieler ihrer Hervorbringungen. Trotzdem schien es nicht geraten, die mannigfachen Erläuterungen, welche einer Reihe von diesen Schriften mehr gelegentlich entnommen wurden, beiseite zu lassen, um das Ebenmaß des gebotenen Stoffes zu erhalten; von größerem Werte als ein rein systematisches Verfahren erschien die Überlieferung des gewonnenen Materials.

Nicht aller gesammelte Erläuterungsstoff konnte in den Anmerkungen gebracht werden. Bei den mit † ausgezeichneten Personen und dort, wo durch die Bemerkung „u. ö." darauf hingewiesen ist, besitzt der Bearbeiter jetzt schon in seinem Zettelkatalog eingehendere Nachrichten; für die Wiedergabe in der Matrikel wurden nur die charakteristischen Belegstellen ausgewählt, diese aber auch alle gebracht.

[1]) Von ganz besonderer Wichtigkeit war die Einverleibung des Archivs der Studienstiftungen und des Bianco'schen Nachlasses; dadurch war es möglich, die späteren Rotuli und die artistischen Dekanatsbücher zur Erläuterung heranzuziehen, während ihre Benutzung mir bei der Bearbeitung der 1. Auflage des 1. Bandes vorenthalten wurde. Es war damals eine Herausgabe der artistischen Dekanatsbücher durch A. Büchi in den Veröffentlichungen der Görres-Gesellschaft geplant, die aber nicht zustande gekommen ist.

[2]) Das Bücherverzeichnis im Anhang berücksichtigt aber nur die Werke, welche eine Ausbeute ergaben.

Universitäts- und Landesbibliothek Düsseldorf

Die Erläuterungen geben Aufschluß über Universitätsbesuch und Studiengang der Immatrikulierten und klären die Beziehungen der Universität Köln zu ihren Schwesteranstalten.[1]) Wir lernen aus ihnen die spätere Wirksamkeit der neuen Genossen an der Hochschule kennen; das gesamte Professorenkollegium der Universität und die Dauer der Lehrtätigkeit der einzelnen Dozenten ließ sich auf dieser Grundlage wieder ermitteln.[2]) Die literarischen und wissenschaftlichen Leistungen der hervorragenden Personen werden bestimmt; wir erfahren ihre spätere Stellung im privaten und öffentlichen Leben. So ergibt sich die Bedeutung, welche das Universitätsstudium für die verschiedenen gelehrten Berufsarten hatte. Nach allen diesen Richtungen hin soll die Kölner Matrikel Bahn brechen zu einer nicht auf Theorien, sondern auf Tatsachen gegründeten Wertschätzung der älteren Universität in ihrer Stellung zur Wissenschaft und zum öffentlichen Leben in Deutschland.

[1]) Ein auffallendes Beispiel möge erwähnt werden: die starke Verbindung zwischen Köln und Heidelberg um das Jahr 1455, veranlaßt durch die Einführung der via antiqua in Heidelberg durch den Kölner Magister Hertwicus de Amsterdam; man vgl. dazu Toepke, Heidelberger Matrikel II 392 ff.

[2]) Vgl. die dieser Ausgabe beigegebenen Verzeichnisse unter XVII-XX

Universitäts- und
Landesbibliothek Düsseldorf

XV. Rektoren der Universität 1389—1559.

Nr.	Name und Titel des Rektors.	Amtsdauer.	Zahl der Immatrikulierten.
1	Hartlevus de Marka, m. art.	1389 9/1–17/7	21
2	Jord. Wange de Clivis, m. art., b. f. theol.	1389 17/7–24/12	738
3	Bern. Ottijn de Pinguia, m. art., b. leg.	1389 24/12—1390 7/1	
4	Arn. de Celario de Lochem, m. art., b. f. theol.	1390 7/1–14/4	4
5	Henr. Grymhart de Rekelinchusen, dr. u. iur.	1390 [14/4]–5/7	7
6	Joh. Boten de Tekenenborg, m. art.	1390 5/7–7/10	54
7	Joh. Berswoert de Tremonia, m. art.	1390 7/10–24/12	—
8	Theod. Kerkering de Monasterio, m. art.	1390 24/12—1391 25/3	18
9	Henr. de Westerholte, m. art.	1391 25/3–28/6	23
10	Ger. de Hoynghen, m. art., b. f. theol.	1391 28/6–9/10	33
11	Henr. Wise, m. art.	1391 9/10–22/12	23
12	Theod. Dystel de Unna, m. art., lic. med.	1391 22/12—1392 8/4	28
13	Henr. de Hassia, m. art.	1392 8/4–VI/VII	23
14	Herm. Stakelwegge de Kalkar, dr. leg., b. decr.	1392 Juni, Juli—8/10	21
15	Petr. de Gruythuis, m.	1392 8/12–24/12	26
16	Bert. Suderdijc de Osenbrugge, m. art.	1392 24/12—1393 25/3	—
17	Heynr. Sanderi de Bopardya, m. art.	1393 25/3	6
18	Petr. de Orten de Buscoducis, m. med.	1393	1
19	Alex. de s. Vito, lic. u. iur.	1393	—

Universitäts- und
Landesbibliothek Düsseldorf

Nr.	Name und Titel des Rektors.	Amtsdauer.	Zahl der Immatrikulierten.
20	Joh. de Wasia, lic. theol.	1393 —[1]) 1394 24/3	—
21	Joh. de Vorborgh, dr. decr.	1394 24/3–28/6	29
22	Jac. Berneri de Novimagio, m. art.	1394 28/6–8/10	32
23/4	Ghis. de Monte de Bruxella, m. art., dr. med.	1394 8/10— 1395 24/3	26+19
25a	Jord. Wange de Clivis [m. art.]	1395 24/3	3
25b	Ghis. de Monte de Bruxella [dr. med.]	–1395 28/6	18
26/7	Henr. Mengwater de Nussia, m. art.	1395 28/6–20/12	11+12
28	Joh. de Novolapide, dr. leg.	1395 20/12— 1396 24/3	18
29	Ger. Radinc de Groeninghen, m. art., dr. decr.	1396 24/3–28/6	20
30a	Petr. de Gruythuis, m. art., b. leg.	1396 28/6–24/9	20
30b	Ger. Radinc de Groeninghen, dr. decr.	1396 24/9–8/10	4
31	Lamb. de Euskirchen, m. art., dr. med.	1396 8/10–20/12	24
32	Joh. Vogel, m. decr. et art.	1396 20/12— 1397 23/3	11
33	Radulfus de Rivo, m. art., lic. leg., b. decr.	1397 23/3–28/6	24
34	Wolbero de Kaldenhoyven de Geyseke, m. art., dr. med.	1397 28/6–8/10	22
35	Paul. de Gelria, m. art., dr. theol.	1397 8/10–20/12	23
36	Joh. Bau, dr. leg.	1397 20/12— 1398 23/3	11
37	Joh. de Poelwijc de Novimagio, m. art.	1398 23/3–28/6	19
38	Godefr. Ghenen de Dynslaken, dr. decr.	1398 28/6–8/10	30
39	Alb. Wynkini de Hachenberg, m. art.	1398 8/10–20/12	28
40/1	Joh. Bye de Breda, m. art.	1398 20/12— 1399 25/6	9+13
42/3	Ampl. Ratyngen de Berka, m. art., dr. med.	1399 25/6–20/12	15+10

[1]) Vgl. dagegen Un. 136a, 41b, wo er 1393 24/3 als Rektor genannt wird.

Universitäts- und Landesbibliothek Düsseldorf

Nr.	Name und Titel des Rektors.	Amtsdauer.	Zahl der Immatrikulierten.
44	Ger. Radinc de Groeninghen, dr. decr.	1399 20/12— 1400 24/3	23
45/6	Lamb. ter Hoeven de Arnhem, m. art., dr. med.	1400 24/3–9/10	17+13
47	Theod. Kerkering de Monasterio, m. art., lic. theol.	1400 9/10–21/12	11
48/9	Henr. Sticher de Bunna, dr. decr., b. leg.	1400 21/12— 1401 28/6	15+9
50/1	Wolbero de Kaldenhoyven de Geyseke, m. art., dr. med	1401 28/6–20/12	11+7
52/3	Jord. Wange de Clivis, m. art.	1401 20/12— 1402 28/6	23+11
54/5	Ant. de Velme, m. art., dr. med.	1402 28/6–20/12	20+13
56/7	Rutg. Overhach de Tremonia, m. art.	1402 20/12— 1403 28/6	11+30
58/9	Joh. de Vorborgh, dr. decr.	1403 28/6–20/12	29
60/1	Crist. de Erpil, dr. leg.	1403 20/12— 1404 28/6	22+14
62/3	Math. de Boenenchusen alias de Eversberg, m. art.	1404 28/6–20/12	20+45
64/5	Joh. de Cervo, dr. leg.	1404 20/12— 1405 30/6	23+14
66/7	Ger. de Heere, m. art	1405 30/6–19/12	27+22
68/9	Joh. Vogel	1405 19/12— 1406 28/6	9+17
70/1	Theod. Kerkering de Monasterio, prof. theol.	1406 28/6–20/12	31+20
72/3	Joh. de Vorborgh, dr. decr.	1406 20/12— 1407 28/6	24+16
74/5	Wolbero de Kaldenhoyven de Geyseke, m. art., dr. med.	1407 28/6–24/12	47
76/7	Otto de Colonia al. de Schuttorpe, m. art.	1407 24/12— 1408 29/6	19+18
78/80	Theod. Kerkering de Monasterio, prof. theol.	1408 29/6— 1409 24/3	23+10 +22
81/2	Wern. de Oss de Novimagio, dr. u. iur.	1409 24/3–9/10	21+18
82a	Jac. de Novimagio, Vizerektor.		
83/4	Tilm. Eychart de Attendern, dr. leg.	1409 9/10— 1410 1/4	30+50

Universitäts- und Landesbibliothek Düsseldorf

Nr.	Name und Titel des Rektors.	Amtsdauer.	Zahl der Immatrikulierten.
85/6	Joh. de Sarwerden, m. art., b. leg.	1410 1/4–8/10	34+16
87/8	Joh. de Goch, m. art, lic. med.	1410 8/10— 1411 24/3	25+23
89/90	Rutg. Vorn de Aldenhoven, m. art., b. iur. can.	1411 24/3–9/10	27+29
[89a]	[Joh. Vorburch, rector substitutus]	[1411 20/4]	
91/2	Theod. Wilhelmi de Schermer, m. art., lic. leg.	1411 9/10— 1412 24/3	21+20
93/4	Joh. de Wachendorp, m.	1412 24/3–8/10	24+27
95/6	Lamb. de Euskirchen, m. art., b. theol.	1412 8/10— 1413 24/3	8+16
97/8	Joh. de Spull, m. art., lic. iur. can.	1413 24/3–16/10	18+38
99/100	Jac. Berneri de Novimagio, m. art., lic. leg.	1413 16/10— 1414 24/3	23+14
101/02	Gotfr. de Dûrsten al. de Heghe, m. art.	1414 24/3–8/10	25+38
103/04	Rod. de Neerden, m. art., dr. med.	1414 8/10— 1415 22/3	24+30
105/06	Segebodo Berswort de Tremonia, dr. leg.	1415 22/3–8/10	31+49
107/08	Alb. Wynkini de Hachenberg, m. art.	1415 8/10— 1416 24/3	22+25
109/10	Rutg. Overhach de Tremonia, m. art., lic. theol.	1416 24/3–9/10	34+39
111/12	Tilm. Eychart de Attendern, dr. leg.	1416 9/10— 1417 24/3	26+21
113/14	Ant. de Velme, m. art., dr. med.	1417 24/3–8/10	60+90
115/16	Henr. de Bemel de Xanctis, m. art.	1417 8/10— 1418 18/3	70+19
117/18	Crist. de Erpel, dr. leg.	1418 18/3–8/10	34+22
119/20	Ger. de Hoenkirchen al. de Homburch, m. art., dr. med.	1418 8/10— 1419 23/3	39
121/22	Theod. Stock de Clivis, m. art.	1419 23/3–9/10	14+53
123/24	Henr. Clant de Groninghen, m. art., lic. decr.	1419 9/10— 1420 24/3	41+24
125/27	Henr. de Gorckem, lic. theol.	1420 24/3–20/12	46
128/29	Phil. van der Dannen, m. art., b. med.	1420 20/12— 1421 28/6	20+97
130/31	Joh. de Kerkem al. de s. Trudone, m. art., b. iur. can.	1421 28/6–20/12	152+35

Universitäts- und Landesbibliothek Düsseldorf

Nr.	Name und Titel des Rektors.	Amtsdauer.	Zahl der Immatrikulierten.
132/33	Fred. de Dudelendorf, m. art., lic. u. iur.	1421 20/12— 1422 28/6	125
134/35	Joh. Heyman de Wachendorp, m. art., prof. theol.	1422 28/6–20/12	59+64
136	Joh. de Gheseke de Caminata, dr. decr.	1422 20/12— 1423 29/3	40
137/38	Andr. de Bardenscheide dictus de Werdena, m. art.	1423 29/3–8/10	61+77
139/40	Thom. de Vanevelt, m. art., dr. med.	1423 8/10— 1424 24/3	28+30
141/42	Wilh. de Weghe, dr. leg.	1424 24/3–8/10	58+55
143/44	Henr. de Bemel de Xanctis, m. art., prof. theol.	1424 8/10— 1425 26/3	27+49
145/46	Petr. Hon de Wijlre aliter de Juliaco, m. art.	1425 26/3–9/10	53+59
147	Hugo de Leydis, m. art., lic. med. et b. iur. can.	1425 9/10–20/12	41
147a	Wilh. de Weghe, dr. leg., Vicerektor	1425 20/12	3
148/49	Wern. de Oss de Novimagio, dr. u. iur.	1425 21/12— 1426 28/6	19+79
150/51	Rutg. Overhach de Tremonia, prof. theol.	1426 28/6–20/12	60+48
152/53	Arn. Hugonis de Clotingen, m. art., b. f. theol.	1426 20/12— 1427 28/6	27+47
154/55	Bern. de Loen, dr. med.	1427 28/6–20/12	39+52
156/57	Lamb. van den Langenhove de Reys, m. art., lic. decr.	1427 20/12— 1428 28/6	25+31
158/60	Joh. Dael al. Leyermolen de Novimagio, m. art., prof. s. pag.	1428 28/6— 1429 18/3	77
161/62	Bern. de Reyda, m. art., b. f. theol.	1429 18/3–8/10	61+61
163/64	Wilh. de Gouda, m. art., dr. med.	1429 8/10— 1430 24/3	37+41
165/66	Joh. de Spul iunior, dr. u. iur.	1430 24/3–9/10	52+73
167/68	Arn. de Spina, m. art., dr. theol.	1430 9/10— 1431 23/3	48+42
169/70	Joh. Scuckinck de Cosfeldia, m. art., b. iur. can.	1431 23/3–9/10	74+65
171/72	Joh. de Brede, dr. med.	1431 9/10— 1432 24/3	42+30
173/74	Henr. Brunonis de Piro, dr. leg.	1432 24/3–9/10	63+57

Universitäts- und Landesbibliothek Düsseldorf

Nr.	Name und Titel des Rektors.	Amtsdauer.	Zahl der Immatrikulierten.
175	Heymericus de Campo, m. art., dr. sacr. pag.	1432 9/10–29/11	43
176/77	Jac. Savarijs, m. art.	1432 29/11— 1433 28/6	34+34
178/79	Jord. Mallant de Monte s. Gertrudis	1433 28/6–20/12	41+56
178a	Wilh. de Gouda, m. art., dr. med., Rector substitutus		
180/81	Segebodo Berswort de Tremonia, dr. leg.	1433 20/12— 1434 28/6	33+45
182/83	Bern. de Reyda, m. art., prof. theol.	1434 28/6–20/12	54+29
184/85	Henr. de Embrica, m. art. [,b. f. sacr. pag.]	1434 20/12— 1435 28/6	31+78
186/87	Bern. de Loen, dr. med.	1435 28/6–20/12	34+46
188	Wynmarus de Wachtendonck, m. art., dr. leg.	1435 20/12— 1436 24/3	22
188a/89	Lamb. van den Langenhave de Reyss, m. art., dr. decr., Rector substitutus	1436 24/3–28/6	68
190/91	Henr. de Bemel de Xanctis, prof. theol.	1436 28/6–20/12	60+60
192/93	Ger. ter Steghen de Monte, m. art., lic. theol.	1436 20/12— 1437 28/6	34+89
194/95	Joh. de Brede, dr. med.	1437 28/6–20/12	33+41
196/97	Henr. Retheri Ysernhoeuft, dr. leg.	1437 20/12— 1438 28/6	22+72
198/99	Conr. Wellyn de Ruthlingen, m. art., prof. theol.	1438 28/6–20/12	52+17
200/01	Joh. Hulshout de Mechlinea, m. art , lic. theol.	1438 20/12— 1439 28/6	25+49
202/03	Godefr. Usingen de Bonna, m. art., dr. med.	1439 28/6–20/12	63
204/05	Theod. de Novolapide, dr. leg.	1439 20/12— 1440 28/6	43+122
206/07	Joh. Tinctoris de Tornaco, m. art., prof. theol.	1440 28/6–20/12	165
208/09	Joh. de Alcmaria, m. art., b. decr., später lic. decr.	1440 20/12— 1441 28/6	33+91
210/11	Jord. Mallant de Monte s. Gertrudis, m. art., dr. med.	1441 28/6–20/12	143

Universitäts- und Landesbibliothek Düsseldorf

Nr.	Name und Titel des Rektors.	Amtsdauer.	Zahl der Immatrikulierten.
212/13	Wilh. de Heese, m. art., dr. leg.	1441 20/12 — 1442 28/6	100
214/15	Paul. de Gherisheim, m. art., prof. theol.	1442 28/6-20/12	75+70
216/17	Laur. de Groningen, m. art., lic. theol.	1442 20/12 — 1443 28/6	51+54
218/19	Flor. Hertz de Delft, m. art., dr. med.	1443 28/6-20/12	64+68
220/21	Jac. Clant de Groningen, dr. decr.	1443 20/12 — 1444 28/6	24+66
222/23	Joh. de Arnhem, prof. theol.	1444 28/6-20/12	53+43
224/25	Corn. de Dordraco, m. art., lic. theol.	1444 20/12— 1445 28/6	24+69
226/27	Ger. Hoefmans de Hamont, m. art., dr. med.	1445 28/6-20/12	34+41
228/29	Tilm. Joel de Lynss, dr. decr.	1445 20/12— 1446 28/6	68
230/31	Bern. de Reyda, prof. theol.	1446 28/6-20/12	61+45
232/33	Joh. de Aqua dictus de Berka, m. art., lic. theol.	1446 20/12 — 1447 28/6	18+71
234	Jord. Mallant de Monte s. Gertrudis, m. art., dr. med.	1447 28/6-16/9	34
235/37	Wilh. Brede, dr. u. iur.	1447 16/9— 1448 28/6	102
238/39	Joh. de Kuyck de Ledijck, m. art., prof. theol.	1448 28/6-20/12	45+35
240/41	Arn. de Dreischer, m. art., b. iur. can.	1448 20/12 — 1449 28/6	20+63
242/43	Joh. de Coesfeldia, dr. decr.	1449 28/6-20/12	27+60
242a	Joh. de Spul, dr. u. iur., Vicerektor.	(1449 23/8-20/12)	
244/45	Arn. Hugonis de Cloetingen, m. art., prof. theol.	1449 20/12— 1450 28/6	31+48
246/47	Bern. de Galen, m. art., lic. sacre pag.	1450 28/6-20/12	54+70
248/49	Ger. Hoefmans de Hamont, m. art., dr. med.	1450 20/12— 1451 28/6	19+35
250/51	Henr. de Bemel, m. art., dr. decr.	1451 28/6-21/12	17
252/53	Johannes Hulshout de Mechelinia, m. art., prof. theol.	1451 21/12— 1452 28/6	27+108
254/55	Thom. de Baest, m. art., lic. theol.	1452 28/6-20/12	42+69

Universitäts- und Landesbibliothek Düsseldorf

Nr.	Name und Titel des Rektors.	Amtsdauer.	Zahl der Immatrikulierten.
256/57	Gijsb. de ts Gravenzandis, m. art., lic. med., später dr. med.	1452 20/12— 1453 28/6	28+72
258/59	Jac. Seger de Bonna, m. art., dr. leg.	1453 28/6–20/12	54+50
260/61	Ger. van der Steghen de Monte, m. art., prof. theol.	1453 20/12— 1454 28/6	17+81
262/63	Ger. Severini de Venlo, m. art., lic. theol.	1454 28/6–20/12	79+74
264/65	Joh. Meynardi de Novomagio, m. art., dr. med.	1454 20/12 – 1455 28/6	24+81
266/67	Wilh. Hugonis de Leydis, dr. decr.	1455 28/6–20/12	59+48
268/69	Joh. Tinctoris de Tornaco, m. art., prof. sacre pag.	1455 20/12— 1456 28/6	39+123
270/71	Joh. de Leckerkercken, m. art., b. f. theol.	1456 28/6–20/12	33+56
272/73	Gisb. de ts Gravensand, m. art., dr. med.	1456 20/12 — 1457 28/6	25+106
274/75	Joh. de Erpell, dr. leg.	1457 28/6–20/12	36+44
276/77	Jac. de Stralen, m. art., prof. sacr. pag.	1457 20/12— 1458 28/6	36+74
278/79	Ger. de Elten, m. art., lic. sacr. pag.	1458 28/6–20/12	72+80
280/81	Joh. Meynardi de Novomagio, m. art., dr. med.	1458 20/12— 1459 28/6	22+86
282/83	Walt. Back, m. art., dr. u. iur.	1459 28/6–20/12	47+60
284/85	Joh. de Aqua dictus de Berka, m. art., prof. theol.	1459 20/12— 1460 28/6	25+94
286/87	Corn. de Kuck, m. art., lic. theol.	1460 28/6–20/12	75+68
288/89	Gijsb. de ts Gravizand, m. art., dr. med.	1460 20/12— 1461 28/6	27+117
290/91	Herm. de Warborgh, dr. decr.	1461 28/6–20/12	92+68
292/93	Ger. de Venloe, m. art., prof. theol.	1461 20/12— 1462 28/6	62+68
294/95	Joh. Heller de Francfordia, m. art., lic. theol.	1462 28/6–20/12	54+72
296/97	Ger. Hoeffmans de Hamont, m. art., dr. med.	1462 20/12— 1463 28/6	26+147
298/99	Eng. de Dunen, dr. leg.	1463 28/6–20/12	27+85
300/01	Ger. de Elten, m. art., prof. theol.	1463 20/12— 1464 28/6	40+107
302/04	Henr. Bays de Breda, m. art., b. iur. can.	1464 28/6— 1465 24/3	39+21+ 53

Universitäts- und Landesbibliothek Düsseldorf

Nr.	Name und Titel des Rektors.	Amtsdauer.	Zahl der Immatrikulierten.
305/06	Joh. de Indagine de Kempis, m. art., dr. med.	1465 24/3–9/10	115+55
307/08	Henr. de Bemell, m. art., dr. decr.	1465 9/10— 1466 24/3	50+49
309/10	Joh. Peregrini de Berka, m. art., prof. theol.	1466 24/3–9/10	79+35
311/12	Henr. de Horst, m. art., b. f. theol.	1466 9/10— 1467 20/3	28+42
313/14	Henr. de Tegelen, m. art., b. theol., dr. med.	1467 20/3–9/10	109+50
315/16	Henr. de Wesalia, dr. decr.	1467 9/10— 1468 24/3	62+60
317/18	Joh. Hulshout de Machlinia, m. art., prof. theol.	1468 24/3–9/10	135+76
319/21	Crist. Engelberti de Colonia, m. art., b. leg.	1468 9/10— 1469 28/6	82+30+ 107
322/23	Gisb. de ts Gravenzand, m. art., dr. med.	1469 28/6–20/12	76+72
324/25	Henr. de Bemel, m. art., dr. decr.	1469 20/12 — 1470 28/6	23+112
326/27	Paul. de Gherisheym, m. art., prof. theol.	1470 28/6— c. 24/10	69+15
328	Joh. de Aqua dictus de Berka, m. art., prof. theol.	1470 26/10–20/12	71
329/30	Nyc. Mommer de Ramesdonck, m. art.	1470 20/12— 1471 28/6	70+167
331/32	Henr. Tegelen, m. art., b. theol., dr. med.	1471 28/6–20/12	83+84
333/34	Henr. Vrijse de Groeningen, m. art., dr. u. iur.	1471 20/12— 1472 28/6	42+134
335/37	Corn. de Breda, m. art., prof. theol.	1472 28/6— 1473 24/3	42+63+ 42
338/39	Conr. de Campis, m. art., lic. theol., später prof. theol.	1473 24/3–9/10	111+84
340/41	Joh. de Indagine de Kempis, m. art., dr. med.	1473 9/10— 1474 24/3	58+41
342/43	Christ. Engelberti de Colonia, m. art., dr. leg.	1474 24/3–8/10	110+21
344/46	Jac. de Stralen, m. art., prof. theol.	1474 8/10— 1475 28/6	7+8+15

Universitäts- und Landesbibliothek Düsseldorf

Nr.	Name und Titel des Rektors.	Amtsdauer.	Zahl der Immatrikulierten.
347/48	Petr. de Leydis, m. art., lic. theol.	1475 28/6–20/12	76+72
349/50	Gisb. de ts Gravensande, m. art., dr. med.	1475 20/12— 1476 28/6	17+97
351/52	Joh. de Cervo, dr. u. iur.	1476 28/6–20/12	51+71
353/54	Henr. de Orssoy, m. art., prof. theol.	1476 20/12 — 1477 28/6	17+172
355/56	Joh. Parfuyss [de Herloe], m. art., lic. leg.	1477 28/6–20/12	64+113
357/58	Theod. Adriani de Dordraco, m. art., dr. med.	1477 20/12— 1478 28/6	40+174
359/60	Wigerus de Embrica al. Hassent, m. art., dr. decr.	1478 28/6–19/12	75+81
361/62	Lamb. de Monte, m. art., prof. theol.	1478 19/12— 1479 1/7	37+180
363/64	Sev. de Moneta, m. art., lic. theol.	1479 1/7–20/12	75+100
365/66	Bertr. Bau, m. art., dr. med.	1479 20/12— 1480 28/6	37+165
367/68	Joh. [Tetz] de Witzellenberch de Bomel, m. art., dr. decr.	1480 28/6–20/12	53+116
367a	Herm. de Wartberg, dr. decr., Vizerektor.	1480 4/7–3/8	
369/70	Henr. de Horst, m. art., prof. theol.	1480 20/12— 1481 28/6	35+204
371/72	Jac. de Amersfordia, m. art., lic. theol.	1481 28/6–20/12	82+113
373/74	Henr. de Tegelen, m. art., dr. med.	1481 20/12— 1482 28/6	30+131
375/76	Joh. Bareytt de Buscho al. Fastrardi, dr. leg.	1482 28/6–20/12	47+92
377/78	Udalr. Krijdtwijsz de Eslingen, prof. theol.	1482 20/12 — 1483 28/6	17+36
379/81	Herm. de Berchem, m. art., b. decr.	1483 28/6— 1484 24/3	15+116+ 79
382/83	Bertr. Bauwe, m. art., dr. med.	1484 24/3–9/10	201+110
384/86	Petr. Rynck, m. art., dr. u. iur.	1484 9/10— 1485 28/6	103+50+ 193
387/88	Conr. de Campis, m. art , prof. theol.	1485 28/6–20/12	94+111
389/90	Theod. de Busco, m. art., lic. theol.	1485 20/12— 1486 28/6	50+205
391/92	Henr. de Tegelen, m. art., dr. med.	1486 28/6–20/12	59+124
391a	Bertr. [Bau], dr., Rector substitutus	[1486 13/8]	

Universitäts- und Landesbibliothek Düsseldorf

Nr.	Name und Titel des Rektors.	Amtsdauer.	Zahl der Immatrikulierten.
393/94	Adam Becker, dr. leg.	1486 20/12— 1487 28/6	44+184
395/96	Jac. de Stralen, m. art., prof. theol.	1487 28/6–20/12	83+163
397/98	Ger. de Harderwijck, m. art., lic. theol.	1487 20/12— 1488 28/6	53+214
399/400	Adr. de Breda, m. art., dr. med.	1488 28/6–20/12	55+149
401/02	Lamb. van der Hegghen de Aquis, dr. decr.	1488 20/12— 1489 27/6	31+237
403/04	Thom. Lyel de Scotia, m. art. prof. theol.	1489 27/6–20/12	130+90
405/06	Rob. Stodart de Scotia, lic. theol.	1489 20/12— 1490 28/6	29+115
407/08	Bertr. Bau, m. art., dr. med.	1490 28/6–20/12	31+122
409/10	Nic. de Affelen, m. art., dr. u. iur.	1490 20/12— 1491 28/6	35+184
411/12	Jac. de Amersfordia, m. art., prof. theol.	1491 28/6–20/12	63+148
413/14	Ant. Swolgen, m. art., lic. theol.	1491 20/12— 1492 28/6	32+228
415/16	Adr. de Breda, m. art., dr. med.	1492 28/6–20/12	69+130
417/18	Henr. Pennynck, m. art., dr. u. iur.	1492 20/12— 1493 28/6	33+168
419/20	Corn. de Breda, m. art., prof. theol.	1493 28/6–20/12	117+106
421/22	Jud. Vinck de Monte s. Gertrudis, m. art., lic. med.	1493 20/12— 1494 28/6	53+127
423/24	Bertr. Bau, m. art., dr. med.	1494 28/6–20/12	57+74
425/27	Henr. Manegolt de Paderborn, dr. u. iur.	1494 20/12— 1495 9/10	34+162+ 60
428/30	Udalr. Krytwys de Eslingia, m. art., prof. theol.	1495 9/10 — 1496 28,6	134+41+ 237
431/32	Henr. Hecht de Unkel, m. art.	1496 28/6–20/12	110+194
433/34	Adr. de Breda, m. art., dr. med.	1496 20/12— 1497 28/6	37+154
435/36	Joh. de Bommel, m. art., dr. decr.	1497 28/6–20/12	62+130
437/38	Math. de Venloe, m. art., prof sacre pag.	1497 20/12— 1498 28/6	40+263
439/40	Rem. de Malmendario, m. art., lic. theol.	1498 28/6–20/12	72+130
441/42	Jud. Vinck de Monte s. Gertrudis, m. art., dr. med.	1498 20/12— 1499 28/6	40+147

Universitäts- und Landesbibliothek Düsseldorf

Nr.	Name und Titel des Rektors.	Amtsdauer.	Zahl der Immatrikulierten.
443/44	Wygerus de Hassent de Embrica, m. art., dr. decr.	1499 28/6-20/12	61+131
443a	Henr. Manegolt de Paderborn, dr. decr., Vicerektor.	1499 3. 14. 15/9	
444a	ebenso	1499 19/10	
445/46	Henr. de Berchem, m. art., prof. sacre pag.	1499 20/12— 1500 29/6	36+200
447/50	Ger. de Herderwick, m. art., lic. theol.	1500 29/6— 1501 28/6	116+78+ 22+160
451/52	Barth. de Kempis, m. art., lic. med.	1501 28/6-20/12	39+129
453/54	Joh. Erwyni de Ratingen, dr. decr.	1501 20/12— 1502 27/6	185
455/58	Thom. Lyel de Scotia, m. art., prof. theol.	1502 27/6— 1503 28/6	27+23+ 44+154
459/60	Val. Engelhardi de Geltershem, m. art., lic. theol.	1503 28/6-20/12	83+126
461/62	Bertr. Bau, dr. art. et med.	1503 20/12— 1504 28/6	18+156
463/64	Joh. Fastrardi Bare de Busco, dr. leg.	1504 28/6-20/12	49+92
465a	Andreas de Oxenvort, prof. art. et sacr. pag.[1])	1504 20/12-30/12	3
465b	Joh. Fastrardi Barre de Busco, dr. leg.	1504 30/12— 1505 24/3	24
466/67	Ger. de Zutfania, prof. art. et theol.	1505 24/3-13/10	147+68
468/70	Adam Volckmari de Bobardia, m. art., lic. theol.	1505 13/10— 1506 28/6	125+29+ 140
471/72	Henr. Andree de Zittart, dr. art. et med.	1506 28/6-20/12	43+89
473/74	Ger. Sistorp de Kempis, dr. art. ac leg.	1506 20/12— 1507 28/6	25+126
475/76	Joh. Olisleger de Buscoducis, prof. art. ac theol.	1507 28/6-20/12	57+92
477/78	Arn. [Luyde] de Tongeri, m. art. ac lic. theol.	1507 20/12— 1508 20/6	32+109
479/80	Bertr. Bau, m. art. et dr. med.	1508 20/6-20/12	41+79
481/82	Mart. van Oed de Kempen, dr. decr.	1508 20/12— 1509 28/6	23+108

[1]) dankt wegen Einspruch des Rates gegen seine Wahl ab.

Universitäts- und Landesbibliothek Düsseldorf

Nr.	Name und Titel des Rektors.	Amtsdauer.	Zahl der Immatrikulierten.
482a	de Ger. [Sistorp de Kempis], Vizerektor	1509 18/5	
483/84	Thom. Lyell de Scotia, prof. art. ac theol.	1509 28/6–20/12	68+126
485/88	Petrus Suls de Colonia, m. art. ac lic. theol.	1509 20/12— 1510 20/12	38+166+ 82+118
489/90	Henr. Andree de Sittart, dr. art. et med.	1510 20/12— 1511 28/6	25+142
491/92	Leon. de Prommeren, m. art. et dr. decr.	1511 28/6–20/12	47+105
493/94	Arnoldus de Dammone, prof. art. ac theol.	1511 20/12— 1512 28/6	31+137
495/97	Andreas de Venraed, m. art. ac dr. decr.	1512 28/6— 1513 18/3	61+92+ 15
498/99	Bertr. Bau, dr. art. et med.	1513 18/3–9/10	138+41
500/01	Crist. de Coenresheym, dr. art. ac u. iur.	1513 9/10— 1514 24/3	104+38
502/03	Joh. de Venroyd, prof. art. ac theol.	1514 24/3–9/10	165+63
504/06	Theod. Born de Novimagio, m. art., lic. theol.	1514 9/10— 1515 28/6	99+66+ +112
507/08	Wolt. Henrici de Dordraco, m. art., dr. med.	1515 28/6–20/12	69+108
509/10	Theod. Meynertzagen, m. art., dr. decr.	1515 20/12— 1516 28/6	29+121
511/12	Mich. Swaeb de Augusta, m. art., prof. theol.	1516 28/6–20/12	76+138
513/15	Joh. Hesseli de Davantria, m. art., lic. theol.	1516 20/12— 1517 9/10	30+92+ 51
516/17	Joh. Grevenbroych de Colonia, m. art., dr. med.	1517 9/10— 1518 24/3	111+29
518/19	Wilh. Wysch de Rees, dr. leg.	1518 24/3–28/6	116+27
519a	Crist. de Coenresheym, m. art., dr. u. iur., Vizerektor	1518 16/8	4
520/22	Petr. Suls de Colonia, m. art., prof. theol.	1518 9/10— 1519 28/6	5+17+ 115
523/24	Rutg. de Venloe, m. art., lic. theol.	1519 28/6–20/12	75+69
525/26	Wolt. Henrici de Dordraco, m. art., dr. med.	1519 20/12— 1520 28/6	36+99

Universitäts- und Landesbibliothek Düsseldorf

Nr.	Name und Titel des Rektors.	Amtsdauer.	Zahl der Immatrikulierten.
527/28	Joh. Schudherinck de Nussia, m. art., dr. decr.	1520 28/6–20/12	24+76
529/30	Arn Luyde de Tungri, prof. theol.	1520 20/12– 1521 28/6	29+90
531/34	Joh. de Campis, m. art., lic. theol.	1521 28/6 – 1522 28/6	41+91+ 31+85
535/36	Gosw. Fastrardi de Brakel, dr. decr.	1522 28/6–20/12	31+71
536a	Th. Meynertzagen, dr. decr., Vizerektor	1522 14/10[1]) – 27/10[2])	
537/38	Joh. de Busco, prof. theol.	1522 20/12— 1523 28/6	26+70
537a	Joh. Venroid, prof. theol., Vizerektor[3])	1523 8/3	
539/40	Guil. Rockell de Zonss, lic. theol.	1523 28/6–20/12	24+40
541/42	Henr. Andree de Zittert, m. art., dr. med.	1523 20/12— 1524 28/6	30+55
543/44	Vitus Bysfeltz de Zuchtelen, dr. decr.	1524 28/6–20/12	32+42
545/48	Arn. Luyde de Tungri, prof. art. et theol.	1524 20/12— 1525 20/12	19+40+ 19+42
549/51	Andr. Herll de Bardwick, m. art., lic. theol.	1525 20/12— 1526 9/10	15+74+ 36
552/54	Henr. Andree de Zittert, dr. art. et med.	1526 9/10— 1527 28/6	23+13+ 30
555/57	Theod. de Schiderich, dr. leg.	1527 28/6— 1528 24/3	8+14+8
558/61	Arn. de Dammone, prof. art. et theol.	1528 24/3 — 1529 19/3	28+20+ 23+10
562/63	Theod. Recklinchusen, lic. theol.	1529 19/3–9/10	21+25
564/66	Herm. Keutenbruwer de Nussia, dr. art. et med.	1529 9/10— 1530 28/6	19+13+ 31
567/68	Theod. Mynertzagen, dr. art. et iur.	1530 28/6–1/12	16+9
568a	Theod. Schiderich, dr. iur., Vizerektor	1530 22/11[4])	
569/70	Arn. de Dammone, prof. art. et theol.	1530 1/12— 1531 28/6	12+18
571/72	Fred. Keutenbruer de Nussia, lic. theol.	1531 28/6–20/12	10+17

[1]) Acta rect. 57a: Okt. 8. — [2]) Acta rect. 57b.
[3]) Acta rect. 62a.
[4]) Acta rect. 98b: frühere Wahl infolge Todes des vorigen Rektors.

Universitäts- und Landesbibliothek Düsseldorf

Nr.	Name und Titel des Rektors.	Amtsdauer.	Zahl der Immatrikulierten.
573/74	Henr. Andree de Sittart, dr. art. et med.	1531 20/12— 1532 28/6	11+25
575/76	Petr. de Clapis, dr. art. et leg.	1532 28/6–20/12	15+22
577/78	Joh. de Busco, prof. theol.	1532 20/12— 1533 28/6	10+33
579/80	Math. de Aquis.	1533 28/6–20/12	29+27
581/82	Herm. Keutebruer, Novesianus, dr. art. et med.	1533 20/12— 1534 27/6	12+21
583/84	Bernh. Georgii de Paderbornis, dr. art. et decr.	1534 27/6–19/12	19+23
585/88	Theod. Hake de Halveren, prof. art. et theol.	1534 19/12— 1535 20/12	5+21+ 15+13
589/90	Christ. Gleen de Colonia, m. art., lic. theol.	1535 20/12— 1536 28/6	10+31
591/92	Henr. Andree a Sittart, dr. art. et med.	1536 28/6–20/12	25+15
592a	Herm. Keutenbruwer de Nussia, Vizerektor[1])		
593/95	Nic. de Steinwick, dr. art. et decr.	1536 20/12— 1537 9/10	14+26+ 23
596/98	Henr. Busschers de Tongri, prof. art. et theol.	1537 9/10 – 1538 28/6	49+24+ 42
599/600	Joh. Velsius de Luynen, m. art., lic. theol.	1538 28/6–20/12	38+16
601/03	Fred. Broich a Colonia, dr. med.	1538 20/12 – 1539 9/10	11+43+ 22
604/06	Henr. Bisschoffs de Vucht, dr. art. et decr.	1539 9/10— 1540 28/6	20+24+ 36
607a	Wilhelmus Ruchell de Sons, prof. art. et theol.	1540 28/6–5/9[2])	9
607b/10	Joh. de Busco, prof. theol.	1540 9/9 – 1541 28/6	5+12+9+ 36
611/14	Theod. Alardi de Gelria, m. art., lic. theol.	1541 28/6— 1542 28/6	20+2+ 14+18
615/16	Adolph. Eicholtz, dr. art. et u. iur.	1542 28/6–20/12	36+15
617/20a	Joh. de Busco, prof. theol.	1542 20/12— 1543 29/11[3])	5+28+ 12+14

[1]) Acta rect. 119a.
[2]) † 5/9.
[3]) † 29/11.

Universitäts- und Landesbibliothek Düsseldorf

Nr.	Name und Titel des Rektors.	Amtsdauer.	Zahl der Immatrikulierten
620b/25	Herm. Blanckfordt, Monasteriensis	[1543 Dezember–] 1545 24/3	6+13+ 52+26+ 26+12
626/30	Petr. Kannegeisser a Colonia, dr. art. et u. iur.	1545 24/3— 1546 28/6	37+26+ 23+8+ 49
631/34	Henr. Busschers de Tongri, prof. theol.	1546 28/6— 1547 28/6	19+46+ 15+171
635/37	Jac. Cremer de Hoochstraten, m. art., lic. theol.	1547 28/6— 1548 23/3	35+30+ 29
638/39	Joh. Schulen, dr. art. et decr.	1548 23/3–9/10	17+28
640/44	Theod. Hake ab Halveren, prof. art. et theol.	1548 9/10— 1549 20/12	32+10+ 51+35+ 22
645/49	Seb. Novimola, Duysbergensis, m. art., lic. theol.	1549 20/12— 1551 20/3	14+58+ 35+57+ 45
650/53	Herm. Novesianus, Agrippinensis, m. art., lic. med.	1551 20/3— 1552 24/3	85+56+ 37+43
654/58	Caspar Gropper, Susatiensis, dr. iur.	1552 24/3— 1553 23/4	92+37+ 14+23+ 3
658a	Adolph. Eycholtz, Coloniensis, dr. art. et u. iur., Subrektor	1553 23/4–28/6	29
659/62	Herm. Blanckfort, Monasteriensis, prof. theol.	1553 28/6— 1554 28/6	10+28+ 52
663/67	Herm. al. Immendorp, prof. art., b. theol.	1554 28/6— 1555 9/10	48+40+ 16+72+ 49
668/71	Henr. Bisschoffs a Vucht, dr. art. et leg.	1555 9/10— 1556 9/10	29+22+ 44+34
672/75	Henr. Busschers, Tongrensis, prof. art. et theol.	1556 9/10— 1557 9/10	45+12+ 55+59
676/80	Phil. Mylander, Novesianus, prof. art., lic. theol.	1557 9/10— 1558 20/12	40+12+ 87+66+ 46
681	Joh. Rinckius, Agrippinensis, dr. u. iur.	1558 20/12— 1559 17/3	21

Universitäts- und Landesbibliothek Düsseldorf

XVI. Bedelle, Boten, Diener -1559.

1. Bedelle.

1	1396-1400	Wilh. de Wije. — Notar — wird oberster Schreiber des B. von Utrecht. — II 609.
2	1396-1426	Sim. de Oudorp. — Notar, ursp. bed. iuristarum — geht nach Löwen. — 31, 24.
3	1424-1431	Henr. de Tiest. — geht fort. — 109, 29.
4	1431[1])-1451 (†)	Seb. Peron de Viseto. — 1424 immatr., 1426 Diener des Bed. — 141, 46.
5	1431[1]) Mai-1443 (resign.)	Wilh. Rokeloys de Bruxella. — urspr. fam. ped. — 169, 20.
6	1447-1464 (c. Okt.) (†)	Wilh. von dem Goey de Xanctis. — 1447 subped. — 205, 18.
7	1452-75 (†)	Nic. Poliers de Twenbergen dict. Kokart. — 1433 immatr. (Aleidis) — 179, 39.
8	1465 c. 14/4-1492 (resign.)	Joh. de Heyst de Voerda. — 1452 immatr., † 1493 3/2. — 255, 43.
9	1475 19/5-1483 (†)	Gottfried Kraen. — famil. Gisb. Heesel, 373, 111. — 346, 4.
10	1483 13/8-1489 (†)	Henr. Equyn de Ratingen. — vorher not. in aula. — 379, 5.
11	1489 2/3-1502 (†)	Alard. Dockem. — servitor Fastrardi iuriste. — 1489 servitor: Gotfr. Bleenhovet de Aquis, 403, 105. — 1500 beurlaubt. — † in Löwen. — 355, 34.
12	1492 16/2-1520 24/3 (†)	Henr. de Voerda de Colonia. — Sohn Johanns (n. 8). — (1500 Mechtild) — 381, 78.
13	1502 26/11-1522 26/6 (†)	Nic. Cuper de Venraij. — 1487 not. curie — 1520 fam.: Nic. — 368, 3.
14	1520 17/4-1529 (†)	Nic. Dickhengen de Dulmania. — Schwager von n. 12. — Jurist. — Notar. — 500, 13.
15	1522 11/7-1530 14/1 (abges.)	Henr. Averdunk de Monasterio. — Notar. — 1536 not. causarum. — 488, 56.

[1]) 1431 Beschluß: 2 Bedelli communes habendi.

Universitäts- und Landesbibliothek Düsseldorf

16 1529–1530 14/1 (abges.) Th. de Lemgo. — 508, 19.
17 1530 15/1–1569 1/5 (†) Henr. Casselman de Wylshusen. — Notar (Marg. Heitgen) — Test. 1565 22/12 (W. 401) — Ntr.
18 1530 15/1–1554 24/6 (†) Gosw. Scherers v. Venraed. — Notar. — 1551 substitutus Renold Quaedbecke de Tremonia, 645, 205. — 1554 Witwe. — 521, 17.
19 1554 26/6–1561 28/7 (resign.) Joh. Rheinen de Unna. — wird Priester. — 659, 85.

2. Boten (nuntii, cursores).

1 1396–1403 Walter de Rosenbeke. — II 704.
2 1433–34 Henr. de Buscoducis. — 173, 56.
3 1443 Th. Wilhelmi de Zierixe. — 219, 43.
4 1443 Joh. Karon de Mellun. — 219, 60.
5 1443–45 Nic. Gruyss de Venlo. — 219, 44.
6 1458 Petr. Danckardi dict. Dunbeer. — 277, 63.
7 1458–61 Joh. Moyser de Kethwijck. — 279, 18.
8 1470–71 Jac. de Venroy. — 240, 10.
9 1478. 80. 82 Johann. — 368, 95.
10 1489 Joh. Beer de Traiecto inf. (cursor Romanus). — 402, 23.
11 1503 (†) Th. Delft.
12 1526–46 Marcellus (Mars.) Custodis de Tilborch.
13 1527 (†) ungenannter Bote.
14 1557 Joch. Ludolph Stellewarffius (cursor studentum Phrisonum).

3. Diener (famuli, servitores).

1 1434 Joh. Kaulylle. — 181, 1.
2 1440 Gerh. de Hagedorn. — Diener der jur. Fak. — 85, 14.
3 1480 Nic. fil. Johannis de Middelburg. — 366, 14.
4 1500 Steph. Bonner de Medenblick. — 448, 1.
5 1520 Nic. de Venroed.

Universitäts- und Landesbibliothek Düsseldorf

XVII. Professoren der Theologie 1389–1559.

1 1389-94 (†) Ger. Kijcpot de Kalkar. — (vorher Paris und Wien) I 1.
2 1389-1400 Reginald de Buxeria, o. Cist. — (dr. theol. Paris. — Heidelberg) II 1.
3 1389-1403 (†) Sim. Arnwylen de Spira, o. Carm. — (dr. theol. Paris) II 3.
4 1389-1400 Giso de Colonia, o. Aug. II 4.
5 1389-97 Nic. de Nussia, o. Aug. II 5.
6 1389-98 (†) Alex. de Kempen, o. pred. — (dr. theol. Paris) II 6.
7 1389-1407 (†) Joh. Bramhart v. Aachen, o. Carm. — (dr. theol. Paris) II 7.
8 1391-1404 (†) Paul. de Gelria. — 2 verschiedene? 10, 5.
9 1393-95 Joh. de Wasia. — 1392 imm. als lic. theol. — Kan. am Dom. 14, 21.
10 1393 Joh. Berenbach, o. min. Ntr. 1393.
11 1394-1409 (†) Tilm. de Bunna, o. min. — 1390 imm. 6, 47.
12 1394-1402 Sigillinus de Oppenheim, o. pred. — (dr. theol. Viennensis) Ntr. 1394.
13 1394/5-1408(†) Adam de Gladbach, o. pred. 24, 8.
14 1394/5-1415(†) Heinr. de Dalen, o. Carm. 24, 9.
15 1397-1410 Mich. de Stoet, o. Cist. 34, 9.
16 1397-1400 Petr. de Bastonia (Vasconia), o. pred. Ntr. 1395.
17 1398-1427 (†) Jord. Wange de Clivis. — 1389 imm. — städt. Gehalt. — 1407 Kan. am Dom. I 4.
18 1398-1400 Wilh. Croyn de Duysborch, o. min. Ntr. 1397.
19 1398 Petr. de Aquis. — ob = Henr. de Aquis? Ntr. 1393/4.
20 1398-99 Th. de Unna, o. min. Ntr. 1398 13/12.
21 1398-1411 (†) Crist. de Sella, o. Carm. — 1394 imm. 23, 26.
22 1399 Vallascus Egidii de Portugalia, o. pred. 43, 1.
23 1400-22 (†) Th. Kerkering de Monasterio. — 1389 imm. — städt. Professor. I 16.
24 1400-08 (†) Ger. de Bocholdia, o. Aug. 30a, 17.
25 1400 Joh. Wackerseyl. Ntr. 1400 20/1.
26 c. 1400 Joh. de Witlich, prof. theol. Ntr. c. 1400.
27 1401 Nic. de Oesterwijc, o. pred. — 1396 imm. 30a, 19.
28 1402-03 Steph. v. den Zwenbucken de Colonia. — 1398 imm. 36, 11.

Universitäts- und Landesbibliothek Düsseldorf

29 1402-03 Henr. de Rynveldia, o. pred. — (vorher Wien) 56, 4.
30 1402 Mich. de Baculeto. Ntr. 1402 13/6.
31 1403 Th. de Delf, o. pred. — (vorher Erfurt) 58, 14.
32 1405-22 Jac. de Susato, o. pred. — (vorher Prag) städt. Gehalt 66, 14.
33 1406 Wilh. Lavenham de Anglia, o. pred. Ntr. 1406 24/9.
34 1409-10 Joh. de Alen, o. Aug. — (vorher Erfurt) — später Weihbischof. 83, 30.
35 1410-31 (†) Bert. de Segen, o. min. — 1398 imm. 39, 8.
36 1410-12 (†) Rum. de Mechlinia, o. Aug. — 1406 imm. 70, 5.
37 1410-17 Bern. Fabri de Wesalia. — 1406 imm. — lebt noch 1425. 70, 3.
38 1410 Narciss. Physter, o. pred. — 1406 imm. 70, 2.
39 1410-24 Bertr. Bley de Dorsten, o. min. — 1406 imm. 70, 1.
40 1410-33 (†) Conr. de Arnsberg, o. Carm. —Weihbischof 84, 43.
41 1410-42 (†) Joh. de Monte, o. pred. — 1419 Trierer Weihbischof. 85, 33.
42 1411-18 Ger. Eykhoff, o. Carm. Ntr. 1411.
43 1412-35 (†) Nic. de Spira, o. Carm. — (m. theol. Bonon.) — 1422 Gutachten. 94, 13.
44 1417-39 (†) Joh. de Moneta, o. Aug. — 1406 imm. 70, 6.
45 1417 Joh. Miltenberg, o. pred. — 1406 imm. 70, 4.
46 1417 Mich. Dyaboli, o. pred. — 1409 imm. 82, 13.
47 1417 Eustacius Staken de Brugis, o. pred. — 1416 imm. 111, 23.
48 1417 Joh. Waltrinchusen, o. pred. — (1407 Erfurt) 113, 50.
49 1417-28 (†) Mart. de Novo foro, o. Carm. Ntr. 1416.
50 1417-51 (†) Gotfr. Slussel de Moguncia, o. pred. Ntr. 1417.
51 1417 Mart. Walschardines, o. pred. Ntr. 1417.
52 1420-31 (†) Henr. de Gorikym. — (Paris) — 1427 can. s. Ursule. 124, 10.
53 1421-38 (†) Joh. Heyman de Wachendorp. — 1389 imm. II 280.
54 1421-29 (†) Rutg. Overhach de Tremonia. — 1390 imm.; 1416 lic. theol., rec. ad cons. 6, 54.

Universitäts- und
Landesbibliothek Düsseldorf

55 1422–62 (†) Petr. de Nova ecclesia al. de Gelria, o. Carm. — 1418 imm. 119, 23.
56 1422–c. 30 Sim. Dypenhem, o. pred. Ntr. 1422.
57 c. 1424–32 (†) Lamb. Gobelini up der Bach de Euskirchen. — 1389 imm. II 572.
58 1424–54 (†) Henr. Bemel de Xanctis. — 1397 imm. — (1402 m. art. Paris.) 33, 5.
59 1424–50 (†) Joh. de Winninghen, o. pred. — 1418 imm. — (1431 Löwen). 119, 18.
60 1426–55 (†) Joh. de Huven de Arnhem. — 1395 imm. — (m. art. Paris) (Heidelberg) — b. decr., dr. med., prof. theol. 26, 11.
61 c. 1426–61 (†) Arn. Hugonis de Clotingen. — 1404 imm.; 1410 m. art. 63, 33.
62 1426 Henr. de Wabren de Berno, o. pred. — 1421 imm. 130, 138.
63 1427–29 Math. Dorre de Aquisgrani, o. pred. — 1423 imm. — (m. theol. Erford.) 138, 13.
64 1428–29 Joh. Dail al. Leyermolen de Novimagio. — 1411 imm.; 1415 m. art. 90, 21.
65 1428–35 († 1460) Heim. de Campo. — 1422 imm. — (m. Paris.) (1435 in Löwen) — 1429–35 can. s. Cecilie. 132, 124.
66 1430 (? 1426)–45 (†) Arn. de Spina de Buscoducis. — 1412 imm. als m. 94, 22.
67 1430–nach 1444 Petr. Spitznagel de Francfordia, o. Carm. — 1426 imm. — 150, 4.
68 1430–61 (†) Henr. de Werl. — 1430 imm. als b. sent. Col. 1432 dr. theol. – auf Baseler Konzil usw. 167, 1.
69 1430–61 God. de Loe, o. Carm. — (1438 nach Löwen) 166, 25.
70 1430–47 Herm. de Nucia, o. Carm. 167, 47.
71 c. 1431–57 (†) Andr. de Bardenscheide de Werdena. — 1400 imm.; 1406 m. art. 44, 12.
72 1432–89 (†) Mart. de Aquis de Monyau, o. Carm. — 1448 imm. 238, 35.
73 c. 1432–65 (†) Henr. Kaltyser de Confluentia, o. pred. 139, 24.
74 1433–73 (†) Martialis Auribelli, o. pred. — später Ordensgeneral. 178, 11.

Universitäts- und
Landesbibliothek Düsseldorf

75 1434-66 (†) Bern. de Reyda de Frisia. — 1417 imm. 115, 7.
76 1435-57 (†) Joh. Slechter de Tremonia, o. min. — 1425 imm. — ep. Venecomponensis. 147, 6.
77 1435-43 Walr. de Syberg, o. min. — 1430 imm. 166, 71.
78 1436-43 Nic. de Duvelandia, o. pred. — (1431 in Oxford) 182, 36.
79 1437-44 Conr. de Welleen de Rutlingen. — 1428 imm. — 1439 can. 2. gr. s. Cuniberti. 157, 22.
80 1438-80 (†) Ger. ter Steghen de Monte. — 1421 imm.; 1424 m. art. 130, 102.
81 1439-c. 1445 (†) Henr. Roytslock de Colonia, o. pred. — (vorher u. nachher in Wien) 202, 9.
82 1440-70 (†) Paul. Wilhelmi de Gherisheym. — 1422 imm.; 1427 m. art. 135, 62.
83 1440-75 (†) Joh. Hulshot de Mechlinia. — 1423 imm.; 1426 m. art. 136, 38.
84 1440-69 (†) Joh. Tinctoris de Tornaco. — 1423 imm.; 1426 m. art. — Schüler des Heim. de Campo (n. 65) 138, 61.
85 1440 Joh. Streler, o. pred. 206, 62.
86 1442-59 Joh. Rutken, o. min. — 1436 imm. 190, 10.
87 1442-44 Conr. de Herbipoli. Ntr. 1442.
88 1443-55 (†) Herm. de Rummeskerken, o. min. — 1431 imm. als b. theol. 170, 30.
89 1443-45 Leon. Huntpichler de Brixenthal, o. pred. — (vor- u. nachher in Wien) 218, 60.
90 1443-44 Joh. de Davantria. Ntr. 1443 3/2.
91 1443 Jord. de . . . . Ntr. 1443 9/10.
92 1445 Wyn. Spoir, o. er. Aug. — (1432) Ntr. 1445.
93 1446-70 (†) Joh. de Kuck. — 1431 imm.; 1434 m. art. — 1461 can. 2. gr. s. Cuniberti. 170, 27.
94 1446-50 Herm. Thalhym aus Mülhausen, o. pred. — (1428 u. 1461 in Erfurt) — Gegen das Baseler Konzil u. die unbefl. Empfängnis. 228, 66.
95 1446 Math. de Wesflaria, o. Carm. — 1438 imm. 198, 49.
96 1448-73 Ant. Falconis de Erpel, o. Aug. — 1441 imm. 208, 18.
97 1450 Joh. Aylmar de Scotia. — 1430 imm. als m. art. 164, 31.

Universitäts- und
Landesbibliothek Düsseldorf

98 1450/1–62 Wencesl. de Frankenstein, o. pred. — 1447–48 imm. 235, 54.
99 1452–72 (†) Heinr. Fosz de Wienna, o. pred. 254, 42.
100 1453–62 († 1490) Wilh. Divitis de Tuernout, o. pred. — 1447 imm. — † 1490 in 's Hertogenbosch. 234, 16.
101 1453 Gabr. Biel de Spira, lic. theol. 257, 44.
102 1453 Thom. Bedferd de Anglia. 258, 8.
103 1454–70 (†) Joh. Beets, o. Carm. 261, 28.
104 1455–86 († 1493) Henr. de Revenaco, o pred. — 1450 imm. — (nachher Mainz) — 1456 Weihbischof. 246, 44.
105 1455–72 (†) Herm. de Martorff, o. min. — (vorher Löwen) 266, 47.
106 1456–73 (†) Jac. de Oestende, o. her. Aug. — 1424 imm. — ob in Köln? 141, 14.
107 1456–99 (†) Jac. de Noetlink de Straelen. — 1440 imm.; 1443 m. art. (bursa Laur.) 205, 11.
108 1458–82 (†) Joh. de Aqua de Berka. — 1425 imm.; 1429 m. art — 1466–76 can. s. Ursule. 147, 22.
109 1458 Ger. Rosener, o. min. — 1441 imm. als b. theol. 210, 69.
110 1458 Herm. de Hassia, o. min. Ntr. 1458.
111 1459–90 (†) Joh. Peregrini de Berka. — (vorher Basel), schlägt 1461 Ruf nach Basel ab. — liturg. Eigenmächtigkeit. 280, 13.
112 1460–63 (†) Ger. Severini de Venlo. — 1438 imm.; 1441 m. art. 198, 9.
113 1460–76 (†) Andr. Ketwich de Confluencia, o. Carm. — 1442 imm.; 1443 m. art. 212, 63.
114 1461–65 (†) Corn. Cuyck. — 1435 imm.; 1438 m. art. — [1461] can. s. Georgii. 184, 10.
115 1462–83 (†) Ger. de Elten, 1467 o. pred. — 1439 imm.; 1444 m. art. — (1475 Heidelberg) 202, 37.
116 1462/7–72 (†) Joh. Haller de Francfordia. — 1444 imm.; 1447 m. art. 220, 11.
117 1462 Joh. Filioli, o. pred. — 1459 imm. 282, 43.
118 c. 1462–65 Eng. Messemakers (Cultrificis) de Novimagio, o. pred. Ntr. c. 1462–65.
119 1466–74 (†) Henr. Nolt de Basilea, o. pred., 1471 dr. theol. — (1471 in Basel). — Inquisitor. 310, 22.

Universitäts- und
Landesbibliothek Düsseldorf

120 1470–73 Jac. Welder de Segen. — 1453 imm.; 1456 m. art. — 1470 Artist (Burse Raemsdonck) — (1473 Trier, 1475 Heidelberg, 1477 Mainz) 257, 58.

121 1470–1501 (†) Ulr. Kridwis de Eslingen. — 1454 imm.; 1457 m. art. — (1473 bei Eröffnung von Trier, 1476 zurück) 260, 5.

122 1470 Gibertus Diegrii, o. min. Ntr. 1470 11/10.

123 1471–98 (†) Corn. Bays de Breda. — 1443 imm.; 1447 m. art. (bursa Kuyck). — 1477 can. s. Apost. 217, 28.

124 1472–81 (†) Th. de Venrade. — 1422 imm.; 1424 m. art. 132, 91.

125 1472–73 Joh. Frytag de Dusseldorp, o. Carm. — 1465 imm. — (1474 in Trier) 306, 17.

126 1472–73 Dion. de Wyenna, o. pred. — 1465 imm. 306, 41.

127 1472–95 Jac. Sprenger de Basilea, o. pred. — 1467 imm. — Inquisitor. 313, 5.

128 1472–1514 (†) Rol. de Colonia, o. min. — 1502 Observant in Brühl. 335, 32.

129 1472 Jac. Croone, prior o. her. Aug. 335, 28.

130 1472 (†) Wyardus de Groningen, o. min. Ntr. 1472.

131 1473–99 (†) Lamb. de Monte domini. — 1450 imm.; 1454 m. art. (bursa Mont.) — städt. Prof. (liest einmal wöch.) — Thomist. 247, 68.

132 1473–96 (†) Conr. Vorn de Campis. — 1456 imm.; 1459 m. art. (bursa Laur.) — 1476–96 can. s. Ursule. 270, 14.

133 1474–96 (†) Heinr. de Horst. — 1443 imm.; 1451 m. art. (bursa Laur.) — 1495 städt. Prof. (liest einmal wöch.) 218, 51.

134 1474–83 (†) Henr. Boetterman de Oersoe. — (bursa Mont.) — 1467–83 can. s. Severini. 235, 71.

135 1475–1502 Mich. Francisci de Insulis, o. pred. — 1469 imm. — 1496 ep. Salubriensis. 320, 17.

136 1475–99 Joh. v. Omaten, o. pred. Ntr. 1475.

137 1476–1515 (†) Joh. Wyrich de Nussia, o. Carm. — 1469 imm. — anscheinend tätig -1486. Provinzial für Niederdeutschland. 322, 58.

138 1478–83/4 (†) Mathe. de Aquis, o. min. — 1473 imm. 339, 68.

139 1480–95 (†) Th. Balveren de Bomel. — 1445 imm.; 1448 m. art. (bursa Corn.) 227, 33.

Universitäts- und
Landesbibliothek Düsseldorf

140 1480-81 Rich. Vullre de Sittard, o. pred. — 1461 imm.; 1464 m. art. — 1480 dr. theol. 289, 77.

141 1481-1500 (†) Win. Costi de Colonia, o. min. — Observant. 371, 43.

142 1482-nach 1505 Math. Coelner de Vankel, o. pred. — 1466 imm.; 1469 m. art. — auch dr. decr. (lange in Trier u. Straßburg). 311, 5.

143 1484-nach 1509 Th. de Susteren, o pred. — 1463 imm.; 1477 leg. biblia. — (1495 in Löwen) — 1500-04 städt. Vorlesung. 298, 43.

144 1484-86 Rich. de Rivo de Bruxella, o. pred. — 1480 imm. 367, 37.

145 1485-95/6 (†) Rutg. de Campana de Colonia, o. Carm. — 1480 imm. 366, 33.

146 c. 1485-1502 (†) Ant. Koninxsteyn de Colonia. — lebt in Bonn. — can. s. Marie in Cap. 306, 9.

147 1486-1508 (†) Henr. Scherres de Berchem. — 1460 imm.; 1464 m. art. — Ignorant. — 1492 can. 2. gr. s. Marie in Cap. 287, 31.

148 1486-1517/8 (†) Thom. Lyel de Scotia, 1479 lic. theol. — 1461 imm. — (vorher Paris) — Wortführer im Reuchlin'schen Streit. — 1500 städt. Dienstag-Vorles. 291, 66.

149 1486-1508 (†) Andr. Schermer de Oxenvort. — 1464 imm.; 1466 m. art. — (1471-85 bursa Mont.) — Zerwürfnis mit Rat. 300, 40.

150 1487-93 (†) Jac. Tymanni de Amersfordia. — 1465 imm.; 1467 m. art. — (1470-87 bursa Laur.) 304, 6.

151 1488-97 (†) Ludw. de Wartberg, prior Aug. 223, 26.

152 1489 Jud. de Gintzburg al. de Augusta. — 1473 imm. 338, 41.

153 1492-1507 (†) Walr. de Tilia de Venlo. — 1471 imm.; 1474 m. art. 330, 154.

154 1492-95 (†) Arn. de Arnsberch, o. min. — 1473 imm. 339, 65.

155 1494-1507 Jeron. Reneri de Bolswardia, o. pred. 385, 26.

156 1495-1519 (†) Th. Wichwael de Caster, o. Aug. — 1478 imm. — ep. Cyrenensis. 360, 34.

157 1496-1506 (†) Henr. de Gravia, o. pred. Ntr. 1491.

158 1497-1508 (†) Serv. de Vankel, o. pred. — 1484 imm. 384, 48.

Universitäts- und
Landesbibliothek Düsseldorf

159 1497–1503 (†) Joh. Spender de Marburg, o. min. — Weihbischof. 434, 1.

160 1499–1522 (†) Rem. de Porta de Malmundario. — 1471 imm.; 1474 m. art. — 1500 städt. Vorlesung. 332, 54.

161 1499–1512 (†) Joh. Olislager de Buscoducis. — 1486 imm.; 1489 m. art. — 1500 städt. Vorlesung. 390, 42.

162 1501-03 (†) Ger. Henrici de Harderwyck. — 1468 imm.; 1471 m. art. (bursa Laur.) 317, 89.

163 1501 Aeg. Delphus. — (vorher in Paris) 451, 8.

164 1503–13 (†) Ger. de Zutphania. — 1477 imm.; 1480 m. art. — Gegner des Petr. Ravennas. — 1503 städt. Professur. — 1507 can. s. Marie in Cap. 354, 49.

165 1503–26 (†) Val. Engelhart de Geltersheym. — 1479 imm.; 1485 m. art. 362, 64.

166 1503–42 (†) Arn. Nicolai de Dammone. — (bursa Laur.) 384, 47.

167 1503 Georg. Weheyner. — (prof. theol. Senensis) 457, 30.

168 1505–27 (†) Jac. de Hochstraten, o. pred. — 1496 imm. (bursa Corn.) — 1507 Donnerstags-, 1526 Mittw.-Vorl. (durch Arn. v. Tongern vertreten). 431, 78.

169 1507–32 (†) Adam Folkmar de Bopardia. 380, 94.

170 1508–30 (†) Joh. Hoesden, o. Aug. — 1472 imm.; 1495 o. Aug. 334, 29.

171 c. 1508 Jac. Magdalius de Gouda, o. pred. — 1489 imm. — Gegner Reuchlins. 403, 113.

172 1509–14 Joh. Oliesleger de Harlem, o. pred. — 1479 imm. 363, 73.

173 1509–27 (†) Henr. Pistoris de Geleen de Duren de Colonia, o. Carm. — 1486 imm. 390, 157.

174 1509–40 (†) Arn. Luyde de Tongeris. — 1486 imm.; 1489 m. art. — 1516 Samstags-, 1526 (als Vertreter) Mittw.-Vorles. — 1513–35 (res.) can. s. Marie ad Gradus. 392, 67.

175 1510–30 (†) Joh. Hoelem de Venraey. — 1488 imm.; 1492 m. art. — gegen Reuchlin u. Luther. — 1526 Dienstags-Vorl. 400, 86.

176 1510–20 Herm. Knijnenger de Nussia, o. min. — 1501 imm. 451, 23.

Universitäts- und
Landesbibliothek Düsseldorf

177 1511–29 (†) Mich. Schwab de Augusta. — 1495 imm.; 1500 m. art. — 1516 Mittw.-Vorles. — 1513 can. s. Marie in Cap. 428, 23.

178 1511–34 Conr. Kolin de Ulma, o. pred. — (vorher Heidelberg, Basel ?, Tübingen) 491, 5.

179 c. 1511–25 (†) Petr. Maes al. Sultz de Colonia. — 1487 imm.; 1491 m. art. — 1516 Mont.-Vorles. — 1503 can. s. Severini. 396, 134.

180 1512–22 (†) Ger. Pauli, o. min. — 1506 imm. 471, 48.

181 c. 1512–35 (†) Bern. Lutzenborch, o. pred. — 1482 imm.; 1490 m. art. 373, 64.

182 1514–38 (†) Corn. de Daventria, o. min. — 1509 imm. 483, 33.

183 1515–30 (†) Th. Boern de Novimagio. — 1487 imm.; 1490 m. art. (bursa Mont.) 396, 55.

184 1515–39 (†) Th. de Gauda, o. Carm. — 1510 imm. 488, 74.

185 1516–20 Magnus Vetter de Ulma, o. pred. — 1479 imm. — (1484 m. art. in Tübingen) 364, 21.

186 1517–30 (†) Joh. Hesseli de Davantria. — 1488 imm.; 1491 m. art. — Freit.-Vorles. (1526 Vertr.: Jac. Hochstraten). — 1502 can. s. Apost., 1507 s. Ursule. 398, 72.

187 1517–20 Petr. Melis de Antwerpia, o. pred. — 1511 imm. 491, 39.

188 1521–43 (†) Joh. de Buscoducis. — 1497 imm.; 1500 m. art. (bursa Laur.) — Freund der Jesuiten. — can. 2. gr. s. Gereonis. 434, 132.

189 1534–40 (†) Wilh. Rokel de Zons. — 1498 imm.; 1500 m. art. 438, 177.

190 1534–40 (†) Elard. de Emeda. — 1506 imm.; 1510 m. art. — can. s. Severini. 471, 61.

191 1534–50 (†) Th. Hake de Halver. — 1506 imm.; 1509 m. art. — 1535 can. s. Caecilie, 1537 s. Apost. — 1544 hält allein Vorlesungen in der theol. Fak. 471, 78.

192 1534–64 (†) Henr. Buschers de Tongris. — 1510 imm.; 1512 m. art. — 1552 vom Rate abgedankt. 488, 59.

193 1534–62 (†) Petr. Reess de Gelria, o. Carm. — 1520 imm. 527, 19.

194 1534–68 Jasp. Dorlerus, o. Carm. — 1521 imm. 532, 39.

195 1534–40 Joh. de Juliaco, o. Aug. 581, 5.

Universitäts- und
Landesbibliothek Düsseldorf

196 1535–57 (†) Tilm. Smeling de Siberch, o. pred. — 1504 imm. — 1552 vom Rate abgedankt. 463, 33.

197 1535–43 (†) Franc. Selbach de Luynscheit, o. min. — 1530 imm. 566, 15.

198 1535–44 Henr. prior et pastor in Gelria, o. Carm. Ntr. 1535 28/6.

199 1538–52 (†) Arn. de Lutzenburgo, o. min. — 1520 imm. 527, 21.

200 1539–61 (†) Balth. Vanemanni Camensis de Tremonia, o. pred., lic. theol. — 1529 imm. — Weihbischof von Mainz. 563, 22.

201 1540–57 (†) Ever. Billick, o. Carm. — 1528 imm. — 1552 vom Rate abgedankt. 560, 7.

202 1540 Petr. de Cusa, o. Carm. — 1528 imm. 560, 8.

203 1540 Joh. de Arena de Bommel, o. Carm. — 1530 imm. — 1542–50 Weihb. von Metz. 567, 12.

204 1540–63 (†) Alb. Regius al. Koninks de Duyren, o. Carm. — 1538 imm. 596, 98.

205 1541–58 (†) Joh. Pesselius (Stempel) de Tila, o. pred. — 1532 imm. — (nachher Wien) 573, 7.

206 1544–76 (†) Jasp. Barensteiden, o. Carm. — 1540 imm. 608, 2.

207 1544–45 Petr. Kanes de Novimagio. — 1536 imm.; 1540 m. art. — (nachher in Bologna, Ingolstadt, Wien) — 1544 Vorl. über das Matthäus-Evang.; 1545 über die Briefe an Timotheus. 589, 5.

208 1550–54 (†) Herm. Blanckenfort de Monasterio. — 1524 imm.; 1527 m. art. — 1552 städt. Stipendium. — 1553 Kan. am Dom. 543, 44.

209 1550–55 (†) Alex. Blankart (Candidus) de Gandavo, o. Carm. — 1533 imm. — 1552 2 städt. Vorles. 577, 16.

210 1552 († 1563) Joh. Bilch, o. Carm. — 1549 b. theol. — 1552 vom Rate abgedankt. Ntr. 1549.

211 1554–68 (†) Win. fil. Bachmeister de Efferen, o. min. — 1513 imm. 498, 110.

212 1554–60 (†) Joh. Geffen Slotanus de Buscoducis, o. pred. — 1522 imm.; 1525 m. art. 535, 48.

213 –1554 (?) Joh. de Davantria, o. min. — 1528 imm. 537, 26.

214 1558 Jac. Horst de Amerfordia, lic. theol. — 1517 imm. — Freund des Cassander. — 1558 interpretatio prioris ep. Pauli ad Timotheum. 516, 23.

Universitäts- und
Landesbibliothek Düsseldorf

215 1558–73 (†) Godefr. Redanus, Arnemensis. — 1539 imm.; 1542 m. art. — 1557 lic. theol. (mit Vorlesung) 604, 8.

216 1558–72 Ger. Mathis, Gelrensis. — 1542 imm.; 1545 m. art. — Feind der Jesuiten. — 1557 prof. epistolarum Pauli in theol. schola. 615, 23.

217 1558–91 (†) Henr. Odendaill, o. min. — 1550 imm. 645, 104.

218 1558–78 (†) Th. Lakemans de Busco ducis, o. pred. — 1552 imm. 654, 120.

XVIII. Professoren der Jurisprudenz 1389–1559.

1 1389–1419 (†) Henr. Grymhart de Rekelinchusen al. de Westerholt, dr. u. iur. — (vorher Bologna) II 8.

2 1389–90 Henr. de Odendorp, dr. u. iur. — (vorher Paris, Orléans, Wien) — ord. de mane actu legens in iure can. II 9.

3 1389–c. 1425 God. de Harve, dr. decr. — (vorher Prag, Paris, Bologna) II 10.

4 1389 Petr. Genemanni, dr. decr., b. leg. — (m. art. Paris.) II 11.

5 1389–c. 1410 Herm. Stakelwegge de Kalkar, lic., 1392 dr. leg. — b. decr. II 14.

6 1389–1422 (†) Henr. Retheri de Duren, lic. leg., b. decr. — (vorher Orléans) II 15.

7 1389 Ger. de Rodenghevel, lic. leg. — (vorher Orléans) II 17.

8 1389 Henr. de Hoven, lic. decr. — (vorher Bologna) — actu legens. II 16.

9 1389–1407 (†) Joh. Voghel de Berka, b., 1392 dr. decr. — (m. art. Paris.) — 1389 legit actu in iure can., 1393 regens et leg. ord. in decr. — Kan. am Dom u. an S. Ursula. I 14.

10 1389–1407 (†) Joh. Berswort de Tremonia, b. leg. — (m. art. Paris, b. leg. Orléans; Heidelberg). I 14.

11 1389 Bern. Ottijn de Pinguia, b. leg. — (m. art. Paris, b. leg. Orléans). — actu legens in iure civ. I 19.

Universitäts- und Landesbibliothek Düsseldorf

12 1392–1419 († 1447–48) Joh. de Novo lapide, dr. leg. — actu regens in legibus. 12, 23.

13 1392–1431 (†) Joh. de Vorborg, dr. decr. — legit ord. decretales (städt. Gehalt) — 1395–1408 can. s. Severini. 12, 24.

14 1392–1422 Henr. Sticher de Bunna, dr. decr., b. leg. — (vorher Prag) — Kuriale. 15, 23.

15 1393–1407 Ger. Radinc de Groningen, dr. decr. — (vorher Prag u. Heidelberg) — 1403 legens de mane decretales; städt. Rat. — 1395–99 can. s. Gereonis. — Kan. am Dom u. an S. Andreas. 18, 1.

16 1397–1403 (†) Radolph. de Rivo, lic. leg., b. decr. — 1390–91 imm. 8, 14.

17 1397–1455 (†) Joh. Bau de Mechlinia, dr. leg. — (1391. 94 in Bologna) — 1403 städt. Vorlesungsvertrag. 33, 13.

18 1398–c. 1412 Gotfr. Ghenen de Dijnslaken, dr. decr. — 1389 imm. II 30.

19 1401 Herm. Geysinch de Wynterswich, dr. decr. — (vorher Prag u. Erfurt) 50, 3.

20 1403–14 (†) Th. Wilhelmi de Schermer, b., 1410 lic. leg. — 1389 imm. — 1403 b. leg. legens. — städt. Gehalt. II, 401.

21 1403–49 (†) Crist. de Erpel, dr. leg. — 1392 imm. — 1403 actu regens; 1412 de mane in Codice ordinarie legens. — c. 1415 can. s. Andree. 12, 3.

22 1403–35 (†) Joh. de Rivo de Osenbrugge, lic. leg. — 1397 imm. — 1403 actu legens. 34, 11.

23 1404–26 (†) Joh. de Cervo, Col., dr. leg. — 1389 imm. — städt. Professor. II, 226.

24 1404–20 Tilm. Ekart de Attendaren, dr. leg. — 1390–91 imm. — (vorher Pavia) 8, 3.

25 1404–47 Henr. de Erpel, dr. leg. — 1392 imm. — (vorher Erfurt, Padua [1400], Bologna) (dr. leg.) 12, 20.

26 1407–52 Wern. de Oss de Novimagio, dr. u. iur. — (1387 in Heidelberg, 1396 in Pavia) — c. 1409 can. Col. (resign.) — legit decretum ratione can. maioris eccl. 72, 21.

27 1407 Henr. de Winteren, o. Aug. — ius can. — seit 1400 ep. Caraciensis. 74, 16.

Universitäts- und
Landesbibliothek Düsseldorf

28 1410-24 Jac. Berneri de Novimagio, lic. leg. — 1389 imm. — 1403 b. leg. — (vorher Heidelberg) — lic. leg. legens. — can. s. Ursule. II, 80.

29 1410-37 (†) Henr. Clant de Groningen, lic., 1423 dr. decr. — 1394 imm. — 1403 b. decr. — legens in novis iuribus (1423). — städt. Vorlesung. 21, 14.

30 1410-17 Gerwin Vosken de Attendarin, b. leg. — 1394 imm. — (lic. leg. Bonon.) — 1410 b. leg. actu legens. 23, 15.

31 1410-31 Joh. Wrede, lic. leg. — 1398 imm. — (1405-08 Bologna) — 1410 actu legens. 37, 7.

32 1411-47 (†) Joh. de Spul sen., lic. decr. — 1404 imm. 60, 9.

33 c. 1413-39 Henr. v. s. Mertine gen. vom Birboeme (de Piro), lic. decr. — 1389 imm. — (lic. decr. v. Bologna [1409]). — städt. Rat; in der Vorlesung durch Th. de Novo lapide vertreten. II, 571.

34 1413-20 Joh. Herbordi de Arwilre, dr. decr. — 1392 imm. 12, 1.

35 1415-55 (†) Segebodo Berswort de Tremonia, dr. leg. — 1400 imm. — (vorher Bologna) 48, 1.

36 1417-45 (†) Joh. Raboden de Geseke de Caminata, dr. decr. — (vorher Bologna [1411], Parma [1414]) — Vertreter des Joh. Vorburg während des Konst. Konzils. — 1419 legens de mane ord. in decretalibus. — 1436-43/4 can. s. Andree. 112, 4.

37 1420/1-39 (†) Fred. Lodewici de Duddelendorf, lic. u. iur. — m. art. — (1405 Heidelberg) 128, 6.

38 1422-32 Joh. de Cameraco, lic. u. iur. — 1424 lector in iure civ. — Verwalter der Juristenschule. 132, 50.

39 1422-33 (†) Mich. de Brede, lic. leg. Ntr. 1417 Dec.

40 1423-70 (†) Wilh. de Weghe, dr. leg. Ntr. 1415 17/8.

41 1423-38 (†) Alb. Varentrap de Monasterio, dr. decr. 139, 28.

42 1424-66 (†) Wenemar Gruters de Wachtendonk, lic., 1432 dr. leg. — (vorher Prag u. Leipzig) — liest 1426 für Dr. Joh. vom Hirz. 111, 17.

43 1424-52 Petr. de Molendino, dr. leg. — 1417 imm. — (m. art. Paris, dr. leg. Bologna) — ob in Köln? 114, 70.

44 1425 Nic. de Cusa, dr. decr. — (1424 dr. decr. v. Pavia) 145, 21.

Universitäts- und Landesbibliothek Düsseldorf

45 1426–30 Heinr. de Luet, dr. u. iur. — 1414/15 imm. — 1427–30 städt. Vorlesung (Protest der Univ.) 104, 4.

46 1428 Nic. de Winkel, dr. decr. — 1416 imm. — vertritt Henr. de Groningen (n. 29) in novis iuribus. 109, 31.

47 1428–68 († 1472) Joh. de Spul iun., lic. decr. (1424), 1429 dr. u. iur. — 1413 imm. — 1428 städt. Vorlesung in decretalibus (Vertreter: Sim. de Zirixe). — 1429–39 can. s. Gereonis. 99, 20.

48 1429 Everh. Lakepren, dr. decr. — (vorher Bologna [dr. decr.], stud. leg.) 162, 29.

49 1431–73 Henr. de Judeis, dr. decr. — 1421 imm. 129, 11.

50 1431 Rod. de Rudessem, dr. decr. 170, 65.

51 1432–61 (†) Th. de Novo lapide, dr. leg. — 1417 imm. — c. 1432–40 städt. Vorlesung in Institutionibus; liest –1434 für dr. Henr. de Piro (n. 33) 115, 55.

52 1432–35 († 1473) Henr. Brunonis de Piro, dr. leg. — 1421 imm. — (1418 Paris, 1426 Bologna, 1428 Löwen, lectura Instit.) — 1435 Kartäuser. 129, 61.

53 c. 1435–52 (†) Joh. Schuckink de Coesfeldia, dr. decr., lic. leg. — 1422 imm. — 1436 städt. Vorlesung. 132, 23.

54 1436–69/70 (†) Henr. Retheri Yserenhoeft de Colonia, dr. leg. — 1421 imm. — (1430 dr. leg. in Löwen; 1431–36 lect. Inst.) — 1437–56 Kan. am Dom. — städt. Vorlesung. 129, 50.

55 1437–79 (†) Fastrard. Bareit de Busco, dr. leg. — 1422 imm.; 1425 m. art. — (? vorher Pavia). — 1438 lectio de mane in legibus. — 1465 dom. Fastrardi. 134, 39.

56 1437–80 (†) Mich. de Dalen, lic. decr. — 1426 imm. 149, 20.

57 1438–77 (†) Wilh. Hees de Novimagio, dr. leg. — 1426 imm.; 1429 m. art. 150, 45.

58 1439–82 (†) Wolt. Ungewaschen de Blisia, dr. decr. — 1429 imm.; 1432 m. art. — 1439–82 ord. legens in decreto post meridiem. 158, 38.

59 1439–66 (†) Jac. Clant de Gruningen, dr. decr. 121, 9.

60 1440–53 (†) Jac. Potter de Loe, dr. decr. — 1423 imm. — (1426 m. art. in Paris) — 1443 in Holland. 137, 22.

Universitäts- und
Landesbibliothek Düsseldorf

61 1440 Gerh. (Erh.) Vrihus de Bocholdia, dr. decr. — ? 1427 imm.; 1430 m. art. — 1440 beim Bas. Konzil. — (1441 in Heidelberg) 153, 24.

62 1440–77 (†) Wilh. de Brede, dr. u. iur. — 1416 imm. — (1410 in Erfurt, 1427 in Bologna) 111, 21.

63 1440–48 († 1475) Thom. de Spul, b., 1445 lic. leg. — 1430 imm.; 1435 b., 1445 lic. leg. — 1440 lectura Institut. — später (vor 1456) o. Cart. 166, 69.

64 1440–68 (†) Eng. de Dunen, dr. leg. — 1431 imm. — städt. Vorlesung in Institutis, später die des Henr. Retheri in iure civili. — 1443–68 can. s. Andree. 168. 19.

65 1440 Dav. de Hamilton, dec. Aberdon. (1430 v. Glasgow), dr. decr. — (vorher Paris) — 1440 stud. theol. 206, 40.

66 1440 Thom. de Grenlau, lic. decr. — m. art.; 1440 stud. theol. 206, 63.

67 1441–88 Joh. de Lyns, dr. u. iur. — 1423 imm.; 1425 b. art. — im Dienst des Eb. 138, 51.

68 1441–71 (†) Henr. de Bemel de Xanctis, lic., 1442 dr. decr. — 1424 imm.; 1433 m. art. 143, 26.

69 1441–56 Jac. Seger de Bunna, dr. leg. — 1429 imm.; 1431 m. art. — (vorher Padua, dr. leg.) 161, 42.

70 1443–80 (†) Joh. de Erpel, dr. leg. — 1423 imm. — (dr. decr. v. Siena) — 1457 lectio in iure civili; 1469 entsetzt (Geldr. Kanzler) 138, 50.

71 1443 Adolph. de Marka, dr. leg. — 1423 imm. 138, 73.

72 1443–63 Joh. Hugonis de Alcmaria, dr. decr. — 1425 imm.; 1428 m. art. 146, 55.

73 1444–61 (†) Tilm. Joel de Lyns, dr. decr. — 1410 imm. — 1445/46 Rektor in Köln. — Trierer Kanzler u. s. w. 86, 16.

74 1444–50 (†) Mart. de Broegel, dr. decr. — 1432 imm.; 1435 m. art. — (dr. decr. Dolonus) 173, 21.

75 1446–65 Joh. Spey de Confluentia, dr. decr. — 1424–25 imm.; 1427 m. art. — (1441 in Bologna) — lebt anscheinend nicht in Köln. 144, 8.

76 1446–48 (†) Joh. Bonrode (aus Bremen), dr. leg., lic. decr. — m. art. — (vorher Paris, Anjou, Rostock) — 1437 can. s. Gereonis (dort begraben) 230, 24.

Universitäts- und Landesbibliothek Düsseldorf

77 1447/8–95 (†) Lodow. Suerborn de Confluentia, dr. leg. — nicht in Köln; 1487 Prozeß mit der Univ. 235, 41.

78 1450 Wilh. Babington, dr. decr. — Abt von Bury St. Edmonds. 247, 45.

79 1451–63 Petr. Bruwer de Andernaco, lic. decr. — 1447–48 imm. — 1463 pres. ad 2. gratiam s. Gereonis. 235, 73.

80 1452–87 Herm. de Wartberg, dr. decr. — 1432 imm. 173, 57.

81 1452–78 (†) Wilh. Hugonis de Leidis, dr. decr. — 1433 m. art. — 1449–52 Rektor der Juristenschule; 1452 Vorlesung in iure can. in novis iur. — 1452 can. s. Gereonis, 1472 scholast. 179, 22.

82 1452–1500 (†) Henr. de Wesalia, dr. decr. — 1439 imm. — 1452 can. s. Apost. 2. gratie. 202, 50.

83 1455–57 Joh. de Pomerio de Colonia, dr. decr. — 1450 imm. — (1441 in Orléans) 246, 12.

84 1455–56 (†) Joh. Rusch de Lyns, dr. decr. — 1445 imm.; 1448 m. art. — (vorher Padua, dr. decr.) 227, 14.

85 1456–66 (†) Walt. Back de Buscoducis, dr. u. iur. — 1433 imm.; 1436 m. art. — (vorher Orléans) — lectura super Institut. — 1459 can. b. Marie ad Gradus. 178, 35.

86 1456–71 Gosw. Sluyn de Bonna, dr. decr. — 1440 imm.; 1444 m. art. 205, 122.

87 1459–78 Joh. de Novimagio dict. de Curia, lic. decr. Ntr. 1449.

88 1459–79 (†) Loppo de Zirixe, dr. u. iur. — 1438 imm.; 1441 m. art. — bursa Corn. 196, 5.

89 1459–61 Henr. Stoter de Groningen, dr. decr. — 1440 imm. 206, 109.

90 1459 Th. Nordis, dr. decr. — 1441 imm. 209, 65.

91 1459–74 (†) Georg. Sypen de Monych-Gladbach, dr. decr. — bereits 1455 adm. ad consilia. 210, 3.

92 1459–76 (†) Crist. de Breede, dr. leg. — 1449 imm. — (vorher Pavia, dr. leg.) 242, 23.

93 1459–1501 (†) Petr. Rink, Col., dr. iur. — 1452 imm. — (vorher Erfurt u. Paris, Artist; Pavia) 255, 51.

94 1459–72 Wilh. Mastini de Merli, o. B., dr. decr. — 1454 imm. — (1458 rec. ad fac. als b. decr. Paris.) 263, 49.

Universitäts- und
Landesbibliothek Düsseldorf

95 1460 Arn. Rover. — 1453 imm. — 1460 can. (? 2 gratie) an S. Maria Grad. 257, 59.

96 1461–83 Henr. de Carpena, dr. decr. — 1429 imm. — (1461 dr. decr. Bonon.) — 1483 can. s. Severini. 162, 54.

97 1461–81 (†) Henr. Clant de Groningen, dr. decr. — 1439 imm. 202, 24.

98 1461–94 Joh. Benditte de Werle, dr. decr. — 1441 imm. — (dr. decr. von Siena) — 1464 Streit mit Univ. wegen Kan. an S. Caecilia. 209, 21.

99 1462–80 (†) Joh. Rodenneve de Dyngeden, dr. decr. — 1435 imm.; 1438 m. art. (bursa Laur.) 187, 38.

100 1462–74 (†) Joh. Back, dr. decr. — 1442 imm. 214, 29.

101 1462–72 Joh. Eversberch de Colonia, dr. decr. — 1448 imm. 239, 19.

102 1462–72 (†) Henr. de Stipite, dr. decr. — 1453 imm.; 1457 m. art. 257, 61.

103 1462–91 Th. Rijswijck de Rees, lic., 1467 dr. decr. — Rat des B. v. Münster, später des Hrz. v. Kleve. 268, 22.

104 1464–1517/18 Joh. Fastrardi de Busco, dr. leg. — 1455 imm. — 1469–80 Nachm., seit 1480 Vorm.-Vorlesung in leg. — städt. Rat. 266, 14.

105 1464 Jac. Daub dict. Wachenem de Wormacia, b. leg. — 1457 imm. — (nachher in Heidelberg, wo lic. leg., 1468 b. decr., 1468 dr. u. iur.) 275, 4.

106 1464 Joh. Brakelman de Rees, o. Prem., dr. decr. — 1458 imm. 276, 10.

107 1466–80 Petr. Mydelborch, dr. decr. — 1444 imm. 222, 48.

108 1466–72 (†) Sim. de Zirixe, lic., 1469 dr. decr. — 1447 imm.; 1451 m. art. — 1466 Vertreter des Dr. Joh. Spul in der lectio in decretalibus. 234, 11.

109 1467–75 Nic. de Edam, lic. decr., 1469 lic. leg. — 1467 Artist. 277, 31.

110 1468–72 Wilh. Kairman de Werdena, dr. decr. — 1450 imm.; 1454 m. art. — (1462 Pavia dr. decr.; dann Heidelberg. — 1472 nach Ingolstadt) — 1468–72 städt. Professur gegen die Univ. 247, 53.

Universitäts- und Landesbibliothek Düsseldorf

111 1469-82 (†) Crist. Engelberti de Colonia, dr. leg. — 1446 imm.; 1451 m. art. — 1468 can. s. Andree cum onere lecture in Institutis. 230, 33.

112 1469-83 Gosw. Kempken de Nussia, dr. decr. — 1450 imm. — (1462 rec. als b. u. iur. Erford.) 244, 20.

113 1469-1510 (†) Wig. Hassent de Embrica, dr. decr. — 1450 imm.; 1453 m. art. 247, 36.

114 1469-86 († 1495) Joh. Everardi de Cervo, dr. decr. — 1455 imm. — (Orléans, b. leg.; Pavia, dr. decr.) — 1472-86 lectio ord. de mane in iure can. 266, 20.

115 1470-85 Henr. Urdeman de Bocholdia, dr. decr. — 1443 imm. — dialogus super libertate ecclesiastica. 216, 40.

116 1470-76 (†) Henr. Vrese de Groningen, dr. u. iur. — 1456 imm.; 1459 m. art. 269, 20.

117 1470-86 Joh. de Eynatten, dr. leg. — 1461 imm. — Kanzler Eb. Ruprechts. 291, 62.

118 c. 1470-99 (†) Henr. Steynwech de Recklinghusen, dr. decr. — 1453 imm. — Kuriale mit vielen Pfründen in Rom. 256, 20.

119 c. 1471-76 (†) Nic. de Edam, dr. decr. — 1458 imm.; 1461 m. art.; 1463 b. decr. 277, 31.

120 1472-78 (†) Joh. de Zudendorp, dr. decr. — 1454 imm. 261, 2.

121 1474-1503 (†) Arn. de Berchem de Colonia, dr. leg. — 1454 imm. 263, 31.

122 1474-1500 (†) Joh. Kerchoff de Recklickhusen, dr. leg. — 1473 Pfründe an S. Gereon; liest nicht. 289, 112.

123 1474-1505 (†) Henr. Manegolt de Paderborn, dr. decr., 1464 u. iur. — unterstützt die klass. Studien. 289, 106.

124 1474 Otto Clynge de Campis, dr. decr. — 1467 imm. — (dr. decr. Basil.) — zugleich advoc. curie Col. 313, 83.

125 1474-91 (†) Lamb. v. der Heggen de Aquis, dr. decr. — 1468 imm. — (vorher Basel, ? Ingolstadt) — 1486 lect. ord. postprand. in novis iuribus. — can. 2. gr. s. Andree. 318, 18.

126 1475-1507 (†) Adam Kaltbecker, dr. leg. — 1454 imm. — 1487-98 lectio postprand. in legibus (1496 schlechter Vertreter). 261, 15.

Universitäts- und
Landesbibliothek Düsseldorf

127 1476-82 Vinc. de Eyl de Mursa, dr. leg. — ob in Köln? 293, 65.

128 1476-77 Lib. Meyer de Lubyck, lic. u. iur. — 1464 imm. — (1477 nach Rostock, wo ordinarius in novis iuribus) — 301, 90.

129 1477-1500 (†) Joh. de Witsellenberch de Bommel, dr. decr. — 1460 imm.; 1463 m. art. 287, 36.

130 1477-1509 Joh. Poill de Aquis, lic., 1500 dr. decr. — 1468 imm.; 1473 m. art. 318, 26.

131 1477-1506 (†) Nic. Nijsswilre de Aquisgrano, dr. leg. — 1468 imm. — (vorher Leipzig) 319, 10.

132 1478 Georg. Hagelstein de Argentina, dr. decr. — 1456 imm.; 1458 m. art. 269, 97.

133 1478-87 (99) Joh. de Affelen de Colonia, dr. leg., 1479 dr. u. iur. — 1487-89 Streit mit der Univ., relegiert. — 1487 Syndikus der St. Münster. — 1479 lectura de mane in legibus; 1480-87 (resign.) lect. postprandialis. 271, 32.

134 1478-1505 (†) Rob. de Blitterswyck, dr. leg. — 1463 imm.; 1469 m. art. (Burse Raemsdonck). — 1491 Kanzler von Geldern. 297, 70.

135 1478-99 Nic. de Affelen de Colonia, dr. leg. (u. iur.) — 1463 imm.; 1469 m. art. (Burse Kuyck). 298, 61.

136 1479-1518 (†) Joh. Erwini de Ratingen, dr. decr. — 1452 imm. 252, 25.

137 1479-90 Joh. Kolner de Vankel, dr. u. iur. — 1466 imm.; 1469 m. art. (bursa Montis). — 1478 lect. ord. in novis iuribus; 1486 de mane hora 6 in iure can. 309, 25.

138 1479-95 († 1520) Henr. Pennink, dr. decr., 1492 dr. u. iur. — 1468 imm.; 1472 m. art. — 1491 lect. ord. postprand. can. in novis iuribus (Sexto et Clem.), 1495 res. (1495 Vertreter: Joh. Bogel). — 1482 -1519 (res.) can. s. Andree. 317, 66.

139 1479-1516 (†) Herib. de Blijsia, dr. decr. — 1468 imm. — 1490-c. 1501/4 lect. postprand. in decretis ter in septimana. 319, 58.

140 1480-81 Joh. Hottinga de Nova terra, b. leg. — 1476 imm. — liest in Institutionibus. 350, 52.

Universitäts- und
Landesbibliothek Düsseldorf

141 1481–85 Ger. de Lapide, lic. decr. — 1465 imm. 305, 1.

142 1481–82 Corn. de Capella, lic. decr. — 1471 imm. 329, 22.

143 1482–1526 (†) Crist. Ijsermenger de Konreshem de Colonia, lic., 1484 dr. u. iur. — 1462 imm.; 1472 m. art. — (vorher Orléans, b. leg.) — 1482 (lic.) lect. ord. postmer. in decr.; 1490 lect. de mane in decretalibus. 293, 22.

144 1482–1505 Math. Coelner de Vankel, o. pred., dr. decr. — 1466 imm.; 1469 m. art. — zugleich dr. theol. (lange in Trier u. Straßburg) 311, 5.

145 1484–1508 Joh. de Buerze de Ottensteyn, dr. decr. — 1479 imm. 362, 16.

146 1487–90 (†) Herm. Loyr de Orsoy, dr. decr. — 1466 imm. 310, 34.

147 1487–1501 Petr. de Amsterdammis, dr. decr. — 1477 imm. 354, 113.

148 1488 Got. Scruytwijn de Erpel, dr. decr. — 1468 b. decr. 290, 1.

149 1491–1513 (†) Herm. (Haringus) Sifridi Sinnema de Hagis de Frisia, dr. u. iur. — 1476 imm. — 1490 rector dom. Cor. — liest 1491 in novis iuribus (in Vertretung); 1495 (wohl 1492) can. b. Marie ad Gradus. 349, 1.

150 1491–1502 (1518) Lamb. de Clivis, dr. decr. — 1480 imm. 366, 129.

151 1491–1509 (†) Joh. Boeghel de Venloe, dr. decr. — 1482 imm.; 1485 m. art. (bursa Kuyck). — (vorher Paris u. Orléans) — 1495 städt. Vorles. post prand. in Sexto decretalium. 373, 40.

152 1491–92 (†) Nicas. de Voerda, dr. decr. — 1489 imm.; m. art., lic. theol. — (vorher Löwen) — blind. 402, 68.

153 1493–1505 Wilh. v. Lank de Colonia, dr. leg. — 1471 imm. 329, 56.

154 1493–1502 (†) Joh. Blankenbyll de Rekelinchusen, dr. decr. — 1475 imm.; 1480 m. art. — (vorher Bologna) — 1495 Bewerber um Vorlesung in novis iuribus. — 1498 legit ord. in Institutis hora 1. p. m. — 1498 can. s. Apost. 347, 14.

Universitäts- und
Landesbibliothek Düsseldorf

155 1494–1503 (†) Reyn. Stockden Col., dr. leg. — 1498 8/3 legens ord. p. prand. in leg. (statt Ad. Becker). — 1499 Kan. am Dom., 1502 an S. Maria in Cap. Ntr. 1466 23/1.

156 1494–1515 (†) Leon. de Prumeren, dr. decr. — 1464 imm. — Pfründenjäger. 301, 91.

157 1495–1506 (†) Henr. Slebuysch de Colonia, b. u. iur. — 1483 imm. — Vorlesungen. — Stadtschreiber. 380, 116.

158 1495 Kyl. de Itzsteyn de Erfordia, dr. decr. — 1495 imm. ad theol. — (1463/4 in Erfurt, 1491 in Leipzig) 426, 118.

159 1496 Ger. v. Harderwick. — Vertreter für die Vorlesung von Adam Becker. 356, 4.

160 1498–c. 1515 Lud. then Broich de Kempis, dr. decr. — 1470 imm.; 1473 m. art. — nicht als Lehrer nachzuweisen. 325, 71.

161 1499–1500 (†) Stef. v. der Schuren de Wesalia, dr. decr. — 1466 imm. — Prior von Kamp, o. Cist. 309, 75.

162 1499–1530 (†) Th. Meynershagen de Colonia, dr. decr. — 1479 imm.; 1486 m. art. — 1510–13 Kan. an S. Caecilia, 1515 am Dom. 362, 86.

163 1499–1523 (†) Rob. Reyde de Orsoy, dr. decr. — 1487 imm.; 1490 m. art. — (in Bologna) 394, 44.

164 1499–1510 (†) Lud. ten Broich de Steynwick de Breda, dr. decr. — 1487 imm. — 1501 Nachm.-Vorles. in legibus (statt Rein. Stockede) — 1500 Kan. am S. Caec., 1502 2. gr. an S. Aposteln, 1503 am Dom. 396, 156.

165 1499–1517 (†) Ger. Sistrop de Kempis, dr. leg. — 1489 imm. — 1506–10 lectio in legibus ante prandium. 403, 34.

166 1502–17 (†) Joh. Brus (Kruyse) de Hamel. — 1483 imm.; 1490 m. art. — Univ.-Pfründe an S. Aposteln; läßt in Institutis lesen. 380, 88.

167 1503–39 (†) Th. de Schiderich de Colonia, b., 1504 dr. leg. — 1471 imm. — 1503 städt. Nachm.-Vorl. in legibus (Nachfolger von Rein. Stockede) 333, 15.

168 1504–34 (†) Vitus Beystvelt (Leesboden) de Suychtelen, dr. decr. — 1484 imm. 383, 85.

Universitäts- und
Landesbibliothek Düsseldorf

169 1504–26 (†) Degenhard. de Witten de Coistfeldia (Monasterio), dr. decr. — 1484 imm.; 1487 m. art. (bursa Laur.) — 1502/3 städt. Nachm.-Vorl. in legibus. — 1506 aktiv tätig — 1507 Kanzler des Eb. — Gegner Luthers. 384, 4.

170 1504–26 (†) Lud. Gravie de Kempis, lic., 1509 dr. decr. — 1491 imm. — 1504 Nachm.-Vorl. in decr., 1516 auch Nachm.-Vorl. in iure can. — 1511 vertritt Herb. v. Bilsen. 411, 56.

171 1504–51 (†) Petr. de Clapis, dr. leg. — 1496 imm. — 1511 -49 (res) ord. iur. can. mane. — ? Primarius. 430, 200.

172 1504–1525/30 Petr. Aeverenck de Davantria, dr. decr. — 1504 imm. ad leges. — (vorher Bologna) 463, 23.

173 1506–36 (†) Mart. Oed de Kempis, lic., 1507 dr. decr. — 1481 imm. — Gegner Reuchlins. 370, 107.

174 1507–19 Henr. Wachendorp de Colonia, dr. leg. — 1472 imm.; 1475 m. art. 335, 25.

175 1508–19 (†) Alb. Hauschilt de Colonia, dr. decr. — 1491 imm.; 1495 m. art. (bursa Mont.) 410, 112.

176 1508 Joh. Suderman, dr. decr. — 1491 imm. — (vorher Bologna) 410, 156.

177 1509–19 (†) Andr. de Venroy, dr. decr. — 1473 imm.; 1476 m. art. — Kuriale. 338, 79.

178 1509–34 (†) Jud. Wyltberch de Erbach, dr. decr. — 1494 imm.; 1497 m. art. — 1511–13 (res.) Nachm. in leg. (Instit.); 1514 lectio matut. in iure can. (7 Uhr Vm.); 1519 repet. c. fi. de prescrip. 423, 4.

179 1510–31 (†) Joh. Schudherink de Nussia, dr. decr. — 1500 imm. 445, 4.

180 1510 Mart. Nykaemer de Emeda, dr. decr. — 1504 imm. 462, 133.

181 1512–18 (†) Henr. Wildeshusen, dr. decr. — 1499 imm. — –1509 Nachm.-Vorl. in iure can. 443, 5.

182 1512–26 Jac. de Koenerschem, Col., dr. decr. — 1504 imm. — (vorher Bologna) 462, 91.

183 1512–14 Wilh. Sessler de Hallis Suevie, dr. u. iur. — (vorher Heid. u. Tübingen. — nachher Mainz) — Humanist. 495, 61.

Universitäts- und
Landesbibliothek Düsseldorf

184 1513–41 Math. Eyldrynck de Steynfordia, b. decr. — 1494 imm.; 1498 m. art. — 1513 can. univ. s. Caeciliae. 423, 12.

185 1513–17 Eg. de s. Trudone, lic. decr. — 1504 imm. — 1517 Offizial in Lüttich, 1523 dr. iur. — 1513/7 lect. ord. in leg. (Nachm.) 464, 49.

186 1514–45 (†) Wilh. Wysch de Rees, dr. leg. — 1498 imm. — 1517 can. s. Georgii. — herrschsüchtig. 439, 21.

187 1514–15 (†) Otto Polmann de Osnaburgis, dr. leg. — 1501 imm.; 1504 m. art. (bursa Corn.) 452, 31.

188 1516–56 (†) Bern. v. dem Hagen de Geske, dr. leg. — 1503 imm.; 1506 m. art. — 1517 30/1–1518 30/12 lect. ord. in leg. — 1526 kurköln. Kanzler. 459, 78.

189 1516–27 (†) Gosw. Brakel de Tiela, dr. decr. — 1509 imm. 483, 5.

190 1517–37 Joh. Libbeler de Colonia. — 1490 imm.; 1504 m. art. — 1517–37 can. univ. s. Apost. (läßt in Institutis lesen). 408, 111.

191 1517–23 (†) Henr. zom Vorst de Clivis. — 1493 imm.; 1496 m. art. — 1517 can. s. Gereonis; bestellt Vertreter für städt. jur. Vorles. 420, 13.

192 1517–23 Petr. Becker de Drolshagen, dr. decr. — 1501 imm.; 1504 m. art. 452, 80.

193 1518–34 Joh. Duseldorp al. Sternenborch de Colonia, dr. leg. — 1507 imm.; 1510 lic. art. — (1514 Bologna) — 1518 lect. in iure can. post prandium. — 1524 gibt lect. in decretalibus auf; erhält lectio in decretis; 1532 von Vorl.-Pflicht entbunden. — 1530 Kan. am Dom. 473, 5.

194 1518–60 Joh. Rynck de Colonia, dr. leg. — 1508 imm. — (1517 dr. decr. in Bologna) 480, 1.

195 1518–c. 43 (†) Petr. Bellichusen de Colonia, dr. leg. — 1508 imm. — reformfreundlich. — vertritt 1517 den Heinr. v. Cleve in Vorlesung. — 1525 14/12 lect. ord. in iure civ. 481, 122.

196 1521–31 (†) Arn. Broicksmydt de Lemgo, dr. decr. — 1500 imm.; 1519 lic. decr. — [1519 can. s. Andree]. 447, 86.

Universitäts- und
Landesbibliothek Düsseldorf

197 1521-63 (†) Adolph. Eichols de Colonia, dr. decr. — 1503 imm.; 1506 m.art. (bursa Laur.)—(vorher Bologna, Orléans) — repetiit materiam feudalem. — Institutionen; 1537 decretum (soll Instit. lesen). 458, 1.

198 1521-49 (†) Bern. Georgii de Paterborn, dr. decr. — 1503 imm.; 1506 m. art. 458, 15.

199 1521-23 Hartm. Moer de Lyn, dr. leg. — 1506 imm.; 1509 m. art. 471, 62.

200 1521-39 Petr. Heyman de s. Guaro (Wesalia sup.), dr. decr. — 1509 imm. 481, 25.

201 1521-34 († 1575) Hinr. Bert al. Oliesleger de Wesalia inf., dr. decr. — 1511 imm. — (vorher Orléans, Bologna. — nachher Wittenberg) — Klev. Kanzler. 492, 29.

202 1522 († 1541) Joh. Dockem, dr. u. iur. — 1500 imm. — (1509 Bologna, dr. u. iur.) — 1530 in Speier. 448, 40.

203 1524-29 Joh. Olichsleger de Wesalia inf., dr. decr. — 1508 imm.; 1516 m. art. — 1524 lect. decretalium, 1529 res. libere. — las 1528 2 Nm. Sextum decretalium. 478, 64.

204 1525-c. 1538 Joh. Buyrman de Attendoeren, dr. leg. — 1505 imm. 465 b, 20.

205 1525-32 (†) Joh. Ott de Frickenhusen (Phrissem), dr. decr. — 1510 imm.; 1514 m. art. (bursa Mont.) — reformfreundlich. — 1525 lect. ord. in leg. — 1528 3 Uhr Nm. Infortiatum agute enucleat. 487, 68.

206 1525-41 Joh. Vanhoff al. Pansse de Hammone, dr. leg. — 1514 imm. 502, 31.

207 1525-59 (†) Joh. Gropper de Susato, dr. leg. — 1516 imm.; 1519 m. art. — lectio decretalium. 510, 116.

208 1530-53 (†) Joh. Lylien de Werlis. — 1505 imm. — anscheinend nicht lehrtätig. 468, 95.

209 1530-84 (†) Degenardus Haese de Lechnich, dr. iur. — 1518 imm. — (in Freiburg u. Bologna) 518, 15.

210 1530-60/4 Joh. de Steynwick, lic. iur. — 1527 imm. — 1560/4 Rektor des Arm.-Stud.-Hauses. 556, 10.

211 1531-45 (†) Nic. Hesselinge de Steenwick, dr. decr. — 1500 imm.; 1503 m. art. — Prozeß mit Eb. — sehr selbstbewußt. — 1531 can. 2. gr. an S. Maria in Cap. (in Streit). 447, 58.

Universitäts- und
Landesbibliothek Düsseldorf

212 1531 Justinus Brandenborch de Colonia, dr. leg. — 1517 imm. — (vorher Tübingen) 514, 4.

213 1531–71 (†) Godefr. Gropper de Susato, dr. leg. — 1521 imm. — c. 1543–1550 (res.) städt. ord. Prof. in iure can. 530, 37.

214 1531–55 Joh. Stalburgen de Venlo, dr. leg. – 1521 imm.; 1524 m. art. (bursa Laur.) — wohnt 1547 in Venlo. 532, 1.

215 1533–58 (†) Herm. Deythart de Hammone, dr. leg. — 1518 imm.; 1521 m. art. 518, 54.

216 1533–53 Sib. Lewenberg de Tulpeto, dr. leg. — 1526 imm. — 1545 wegen evang. Gesinnung zeitweise vom Lehramt ausgeschlossen. 551, 17.

217 1534–53 (†) Joh. Kannengiesser de Colonia, dr. u. iur. — 1510 imm. — 1534 Kan. 1. gr. am Dom; will 1551 Vorlesungspflicht ablösen. 487, 62.

218 1534–39 (†) Joh. Pauli de Horst, dr. decr. — 1514 imm.; 1517 m. art. — 1535 liest über Institutionen. — 1534 Rektor der Kronenburse. — 502, 164.

219 1535–57 (†) Lodw. Falkenburch de Colonia, dr. leg. — 1520 imm.; 1524 m. art. — (Orléans) — 1535 ord. in iure (Pandekten), res. 1555. 525, 31.

220 1535–44 Christ. Wijck de Monasterio Westf., dr. leg. — 1522 imm. — 1540–44 Nachm.-Vorl. in Sexto. — später Bürgermeister in Münster. 533, 11.

221 1536–37 (1553 †) Hilg. Born de Colonia, dr. iur. — 1521 imm.; 1524 m. art. (bursa Mont.) — (Orléans) — liest Sextum u. Clementinas. 530, 41.

222 1538–58 (†) Patroclus Gropper, dr. leg. — 1537 imm. 596, 4.

223 1538–94 (†) Jasp. Gropper, dr. leg. — später Nuntius. 596, 5.

224 1538–43 († 1567) Joh. Oldendorp, Hamburg., dr. leg. — (vorher Rostock, Bologna [dr.], Greifswald, Frankfurt; 1540 Marburg) — soll leges Romanas erklären. — 1543 als Bucerista abgesetzt. 599, 8.

225 1539–61 (†) Henr. Byscop de Fucht, dr. decr., 1555 dr. leg. — 1505 imm. — 1530 can. 1. gr. s. Ursulae. 467, 27.

226 1539–45 Th. ter Laen de Lenep, dr. leg. — 1519 imm.; 1524 m. art. 522, 45.

Universitäts- und Landesbibliothek Düsseldorf

227 1540–42 Joh. Strubbe de Daventria, lic. leg. — 1531 imm.; b. art. (bursa Laur.) — (1542 Rostock) — 1551 in Lübeck; dann Hamburg. — las über ius civile. 571, 11.

228 1543–83 (†) Arn. Bruwilre de Colonia. — 1534 imm.; 1541 m. art. — 1543 can. 1. gr. s. Gereonis; 1571 liest der Engländer Wilh. Zonius für ihn kan. Recht. 583, 4.

229 1544–c. 60 Georg. Boese Gyseler de Halteren, dr. iur. — 1520 imm. (bursa Mont.) — 1550-53 (res.) ord. lectio in decretalibus (Vertreter: Joh. Kempis al. Bonn) 525, 71.

230 1544–65 Jac. Taurinus (Ochs) de Bonna. — 1535 imm. — 1560 in Bonn. 585, 17.

231 1544–47 (†) Joh. Groensken, Nussiensis, lic., 1545 dr. leg. — 1536 imm. — (m. art. in Löwen). — 1544 Nachm.-Vorl. in Sexto. 591, 22.

232 1545–81 (†) Gotsch. de Vrechen, dr. leg. — 1532 imm.; 1534 m. art. (bursa Laur.) 575, 19.

233 1545–86 (†) Conr. Betzdorp, Col., dr. leg. — 1533 imm.; 1537 m. art. (bursa Mont.) — –1547 lectio in Institutis. — 1547 ord. lectio des dr. Grunßgin. — 1549 ord. primarius, lectio des Dr. Clapis. 579, 29.

234 1548–60 (†) Joh. Schulen de Dulmania, dr. decr. — 1526 imm.; 1529 m. art. (bursa Laur.) 552, 12.

235 1548–66 (†) Joh. de Anholt, Col., dr. leg. — 1535 imm.; 1537 m. art. (bursa Laur.) — 1547 lectio Institutionum imp. — erhält 1549 die lectio ord. des dr. Conr. Betztorp –1559. 585, 18.

236 1548–53 (†) Henr. Salsburch, dr. leg. — 1537 imm. 593, 16.

237 1548–83 (†) Joh. Paludanus al. Broick, Col., dr. leg. — 1538 imm.; 1541 m. art. (bursa Laur.) — 1549–55 lectio Institutionum. — soll 1555 lectio Pandectarum übernehmen. — 1555 ord. in iure can. (decretalibus). 596, 80.

238 1548–89 (†) Conr. Orth ab Hagen, Geysekensis, dr. leg. — 1540 imm.; 1542 m. art. (bursa Laur.) — 1574 (c. 1554) Kan. 1. gr. am Dom. 606, 27.

Universitäts- und
Landesbibliothek Düsseldorf

239 1551 Otto a Furden, Embricensis, dr. u. iur. — (m. art. Lovan., dr. u. iur. von Orléans) 645, 181.

240 1555-87 (†) Andr. Geil, Col., dr. iur. — 1547 imm. — (vorher Löwen. — nachher Orléans u. Bologna, dr.) — † in Köln. 631, 67.

241 1555-76 (†) Hilg. Helman, lic., 1561 dr. iur. — 1555 lect. Instit., 1555 Pandekten (statt Joh. v. Broich), 1564 ord. in iure can. 635, 71.

242 1555-72 (†) Ant. Kemper, Col., lic., 1561 dr. iur. — 1537 imm.; 1541 m. art. — 1555 lectura in Institutionibus. 596, 35.

243 1555-1602 (†) Joh. Kempis al. Bonnensis, 1572 dr. leg. — 1542 imm. — 1555 Vertreter v. Jac. Ochs. 615, 13.

244 1558-72 (†) Wilh. Bucholt, Wisselensis, dr. iur. — 1544 imm.; 1548 m. art. — Jülich. Vicekanzler. 620, 97.

245 1558-85 (†) Petr. Schultynck de Steynwyck, lic., 1568 dr. leg. — 1546 imm.; 1548 m. art. — 1559 erhält Vorlesung des Joh. Anholt. — 1581 darf durch Substituten lesen lassen. 626, 109.

246 1559-87 (†) Bern. Tungeren, Swollensis, lic., 1568 dr. leg. — 1549 imm.; 1551 m. art. — 1559 zweite Vorlesung in Institut. — 1571 lässig im Beruf. — 1576 prof. ord. — 640, 133.

XIX. Professoren der Medizin 1389-1559.

1 1389-96 Lamb. de Euskirchen, dr. med. — (vorher Prag u. Heidelberg) I 12.

2 1389-1404 (†) Th. Distel de Unna, lic. med. — (vorher Paris, seit 1364) I 3.

3 1389 Joh. Gunteri de Tremonia, m. med. II 12.

4 1389 Nic. Statter, m. med. — (vorher Paris) II 13.

5 1389 Jac. Martini de Middelberg, lic. med. — (vorher Paris, m. art., u. Bologna, lic. med.) II 18.

6 1392 Marqu. de Rasseborgh, dr. med. — 1389 m. art., b. med. II 41.

7 1392-93 Petr. de Orten de Buscoducis, m. med. 12, 25.

8 1393 Petr. de Brega, dr. med. — (dr. v. Padua. — 1397 in Heidelberg) Ntr.

Universitäts- und Landesbibliothek Düsseldorf

9 1394–99 Gis. de Monte de Bruxella, dr. med. — 1395–99 can. s. Andree. 25, 28.

10 1396 Nic. Burrel de Gandavo, dr. med. — m. art. — (vorher Pavia, dr., u. Heidelberg). 31, 6.

11 1398–1408 (†) Wolbero de Kaldenhoyven al. Schultetink de Geyseke, dr. med. II 181.

12 1399–1435 (†) Ampl. Ratyngen de Berka, dr. med. — (als m. art. Prag. 1391 imm., dr. med. Erfurt.) — (mit Unterbrechungen in Köln) — Kan. am Dom. 9, 21.

13 1399 Rud. de Grana, lic. med. — m. art. 42, 6.

14 1400–10 Lamb. ter Hoyven de Arnheim, dr. med. 1389 imm. — (1401 in Heidelberg) II 287.

15 1401 Nic. Muntschaeman de Maguntia, dr. med. — m. art. 51, 3.

16 vor 1402 Wilh. ten Stalle de Daventria, lic. med. — 1391 imm. — (m. art. von Wien. — in Heidelberg dr. med.) 11, 20.

17 1402–17 Ant. de Velme, dr. med. — 1389 imm. — (vorher Heidelberg) — can. s. Georgii; städt. Gehalt. II 116.

18 1402 Petr. de Biermerayng, lic. med. — m. art. 54, 18.

19 1404–25 (†) Hugo Franconis de Leyden, lic. med. — m. art. — (vorher Prag) — Mitgl. d. Fak. — städt. Vorlesung. 63, 10.

20 1409 Joh. de Othey, dr. med. 83, 27.

21 1410 Eg. Sartoris de Gerwen, lic. med. — b. leg. — 1389 imm. II 276.

22 1410–52 Ludolph. Leve de Stralen, dr. med. Ntr. 1410.

23 1413–19 Gosw. de Hueven al. de Arnhem, dr. med. — (vorher Paris u. Wien. — nachher Heidelberg) 96, 4.

24 1414–20 Rodolph. de Nerden, dr. med. — 1402/3 imm. — seit 1411 auch stud. theol. 56, 9.

25 1415–19 Joh. Herynck de Goch. — 1396 imm. — 1403 m. art. 29, 11.

26 1416-20(†1448) Ger. Hoekirche al. de Hamburch, dr. med. — (vorher Erfurt, Prag [dr.], Leipzig, geht 1420 nach Heidelberg) 109, 5.

27 1416 Henr. de Oirst, lic. med. — m. art. 110, 14.

Universitäts- und
Landesbibliothek Düsseldorf

28 1417 Th. de Wesalia, lic. oder dr. med. — 1400 imm. 46, 12.

29 1418 Joh. de Dorp de Leidis, dr. med. — 1393 m. art. — (1404 dr. med. in Paris) 118, 21.

30 1419 Conr. de Werda, m. med. — 1402 imm.; 1410 m. art. — 1420 in Speyer. 52, 20.

31 1423–31 Thom. de Vanevelt, m. med. — (vorher Paris) 137, 24.

32 1425–42 (†) Joh. de Breda, dr. med. — (m. art. Paris, dr. med. Bologna. — 1427 Heidelberg) — stud. theol. in Köln. 147a, 3.

33 nach 1425 Obertus [de Heppengnis de Cameraco], dr. med. — 1421 imm.; 1424 m. art. 130, 124.

34 1427–59 (†) Bern. de Loen, dr. med. — 1406 imm. — 1425 lic. med. — 1438–59 can. s. Severini. — 1440 städt. Vorlesung. 71, 20.

35 1428–38 (†) Phil. v. der Dannen de Colonia, lic. med. — 1389 imm. — 1403 stud., 1420 b. med. — Mitgl. der Fak. II 446

36 1429–47 Wilh. de Gouda, dr. med. — m. art. — 1443 in Holland ansässig. Ntr.

37 1430–47 (†) Jord. Mallant de Monte s. Gertrudis, dr. med. — (1418 m. art. Paris) — can. s. Apost. 166, 29.

38 1431–68 Alb. de Dordraco, dr. med. — 1422 imm.; 1425 m. art. — nachher in Lüttich u. Dordrecht. 132, 92.

39 1431 Joh. de Gronsselt, dr. med. — 1431 imm. — (1425 in Heidelberg) 170, 55.

40 1431 Sym. Johannis de Enchusen, dr. med. 170, 59.

41 1432 Nic. Wail de Monikendam, dr. med. — (1431 in Ferrara) 173, 26.

42 1433 Joh. Morchoven de Herentalz, dr. med. — 1422 imm.; 1424 m. art. — (1428 in Löwen) 132, 46.

43 1434–61 Barth. Nicolai de Haga al. de Eten, dr. med. — 1425 imm.; 1429 m. art. — ob in Köln tätig? 146, 31.

44 1439–50 Godefr. Usingen de Bonna, dr. med. — (m. art. Paris) Ntr.

45 1443–45 Flor. Hirtz de Delft, dr. med. — 1432 imm.; 1435 m. art. — 1480 Arzt in Delft. 173, 63.

Universitäts- und
Landesbibliothek Düsseldorf

46 1445–86 (†) Ger. Hoefmans de Hamont, dr. med. — 1422 imm.; 1425 m. art. 134, 50.

47 1445 Jac. de Tangermundis, o. B. — (vorher Montpellier, dr.) — 1445 ad theol. 224, 15.

48 1447–77 Gisb. de's Gravenzande, lic., 1453 dr. med. — 1435 imm.; 1438 m. art. — 1447 can. s. Apost. — 1449 lect. ord. in med. post prandium. 185, 25.

49 1447 Heinr. Hertkees de Muntandun, m. med. — m. art., b. f. theol. 234, 1.

50 1449–53 Sim. de Oudorp, dr. med. — 1409 imm.; 1422 m. art. — (vorher Löwen) 81, 13.

51 1449–55 Henr. Berkendael de Dorsten, dr. med. — 1421 imm.; 1427 m. art. — 1480 auswärts. 130, 129.

52 1451–66 (†) Joh. Meinardi de Novomagio, dr. med. — 1418 imm.; 1421 m. art. — städt. Vorlesung. 117, 30.

53 nach 1453, –1483 Joh. Florentii de Alcmaria, dr. med. — 1443 imm. — (1449 m. art. Paris, 1453 Ferrara) — 1480 in Leiden, 1483 in Köln. — in Köln promov. 217, 35.

54 1454 Petr. de Slesia, dr. med. 260, 16.

55 1454–c. 1472 Joh. Heck de Buederick, dr. med. — schon 1431 anderswo dr. med. 260, 14.

56 1455–60 Ger. de Retersbeec de Sittart. — 1433 imm.; 1436 m. art. — nicht aktiv. 178, 33.

57 1459 Henr. Lose, lic. med. — m. art. 283, 43.

58 nach 1459 Joh. Wimers de Tornaco, dr. med. — 1456 imm.; 1459 m. art. — 1480 dr. med. Col. in Brügge. 268, 10.

59 1461 Henr. Coltheym, dr. med. — als Jurist imm. 288, 25.

60 1461–65 Joh. de Beeck, dr. med. — 1446 imm.; 1449 m. art. 230, 48.

61 1461–79 (†) Joh. Haghe de Kempis, dr. med. — 1446 imm.; 1452 m. art. — städt. Vorlesung post prandium. 230, 58.

62 c. 1463–89 Joh. Sassenheym de Leydis, dr. med. — 1453 imm.; 1456 m. art. 257, 35.

63 1463–90 (†) Henr. Tegelen de Colonia, dr. med — 1446 imm.; 1450 m. art. 231, 2.

Universitäts- und
Landesbibliothek Düsseldorf

64 1468 Jac. de Florencia, dr. med. — Humanist. 317, 109.

65 nach 1470, –1475 Jac. Edam, dr. med. — 1460 imm.; 1463 m. art. — (vorher Padua, Bologna, Ferrara, dr.) 285, 16.

66 1473–83 (†) Petr. Bernardi de Bommel, lic. med. — 1468–75 in bursa Corn. — 1476 in Aachen, 1480 in Roermonde. 291, 58.

67 nach 1474, –1484 (†) Gisb. Klinkart de Delft, dr. med. — 1444 imm.; 1445 b., 1459 m. art. — (1474 dr. med. in Ferrara) 221, 54.

68 1475–1513 (†) Th. Adriani de Dordraco, 1475 lic., 1476 dr. med. — 1469–77 in bursa Corn. — 1479 Nachm., 1513 Früh-Vorlesung. 293, 101.

69 1476–1518 (†) Bertr. Bau de Colonia, dr. med. — 1452 imm.; 1459 m. art. — 1479–1515 (res.) Nachm-Vorl. 254, 38.

70 1476–1500 Jac. Spich de Colonia, dr. med. — 1466 imm.; 1469 m. art. — mit Unterbrechungen tätig. 310, 23.

71 1476-99 (†) Adr. Michaelis Endovie de Breda, 1476 lic., 1488 dr. med. — 1471–77 in bursa Kuck. — 1490–99 Früh-Vorlesung. 303, 6.

72 1477 Petr. de Dacia, lic. med. — 1461 imm.; 1464 m. art. 290, 17.

73 1477–1502 (†) Joh. Jacobi Moys de Breda, 1477 lic., 1498 dr. med. — 1471–81 in bursa Kuck. — 1498 Stadtmedikus von Deventer. — 1498–1502 Nachm.-, Vorlesung. 303, 7.

74 1481–1508 (†) Barth. Scheyff de Kempis, lic. med. — 1467 imm.; 1470 m. art. — zugleich Artist. 314, 31.

75 1488 Alb. de Hoerren, dr. med. — m. art. 398, 1.

76 1489 Joh. Fruweys de Hasfordia, dr. med. — (1482 in Basel) 403, 64.

77 1489 Ger. de Calslagen, dr. med. — als Theologe imm. 404, 10.

78 1490 m. Adam, lic. med. Ntr. 1490.

79 1491–95 m. Nic. Wilhelmi Toenburch de Alcmaria, lic. med. — 1478 imm.; 1485 m. art. 360, 49.

Universitäts- und
Landesbibliothek Düsseldorf

80 1493 Joh. de Amersfordia, b. med. — 1483 imm.; 1488 m. art. — † in Utrecht. 380, 102.

81 1496–1507 Math. Aquis, 1496 lic., 1498 dr. med. — 1477 imm.; 1480 m. art. 354, 123.

82 1496–1551 (†) Henr. Andree de Sittart, 1496 lic, 1498 dr. med. — 1486 imm.; 1489 m. art. (bursa Corn.) — 1514/5 erste Nachm.-Vorl., 1521 Früh-Vorles. 392, 42.

83 1498 (92)–1521 (†) Jud. Fink de Monte s. Gertrudis, dr. med. — 1478 imm.; 1481 m. art. — 1502–14 nicht in Köln. 360, 31.

84 1498–1503 Joh. Reyff de Colonia, lic. med. — 1482 imm.; 1485 m. art. — 1496 als b. art. rec. 373, 8.

85 1498 Zegelinus de Edijckhoven = Succulius de Ypris. — 1468 imm ; 1470 m. art. — sucht sich 1498 einzudrängen. 318, 63.

86 vor 1500. Sim. de Sluysa, dr. med. — Buchvermächtnis an die Fak. Ntr. [vor 1500 10/8].

87 1503–05 Arn. Schayck de Amersfordia, lic. med. — 1489 imm.; 1493 m. art. 402, 203.

88 1506 Joh. Bleeswijck de Delft, dr. med. — 1494 imm.; 1496 m. art. — 1517 in Groningen. 423, 40.

89 1506–09 Joh. Nagge [de Traiecto], dr. med. — (vorher Paris) 471, 123.

90 1511 Adr. de Dordraco, lic. med. — 1501 imm.; 1502 m. art. 450, 126.

91 1513–37 (†) Joh. Grevenbroeck de Colonia, b., 1515 dr. med. — 1506 imm.; 1509 m. art. — 1513 Vorm.-, 1515 Nachm.-Vorlesung. 471, 45.

92 1515–19 Joh. Vos de Colonia (Vulpianus), dr. med. — 1470 imm.; 1475 m. art. 325, 3.

93 1515–21 (†) Wolt. Hinrici de Dordraco, dr. med. — 1504 imm.; 1508 m. art. — 1515 2 Vorles., darunter Vorm. 462, 95.

94 1516 Jac. Amsterdammis, lic. med. — 1501 imm.; 1508 m. art. 466, 111.

95 1516–24 Gisb. de Arena de Arnem, lic. med. — 1507 imm.; 1510 m. art. 475, 116.

Universitäts- und
Landesbibliothek Düsseldorf

96 1518. 28 Joh. Scille de Portfliet, dr. med. — 1484 imm.; 1494 m. art. — Physikus in Soest. 381, 44.

97 1522 Corn. de Dordraco de Colonia, lic. med. — 1501 imm.; 1505 m. art. — 1509 rec. als b. med. von Padua. 450, 125.

98 1523–24 Corn. Delfft, lic. med. — 1520 imm. 525, 131.

99 1523 8/10 [N.] de Harlem, lic. med. Ntr. 1523 8/10.

100 1524 Joh. Fabri de Berka, dr. med. — (vorher Erfurt) 543, 18.

101 1524–25 Franc. Fabri de Ruremunda, lic. med. — 1513 imm.; 1520 m. art. — später in Deventer u. Aachen. 500, 48.

102 1525 Wilh. Fogelsank de Venloe, lic. med. — 1516 imm.; 1521 m. art. — 1536–41 Münsterscher Leibarzt. 512, 56.

103 1527–39 (†) Herm. Cotenbrouwer de Nussia, dr. med. — 1492 imm.; 1496 m. art. — 1503 lic., 1506 dr. med. — (1505–22 in Heidelberg) 416, 130.

104 1527–58 Heinr. Fabri de Sittart, lic., 1538 dr. med. — 1509 imm.; 1512 m. art. — in Osnabrück u. Neuss tätig. 484, 12.

105 1529 Herm. Kijspenninck de Venloe, dr. med. — 1484 imm.; 1487 m. art. — Arzt des Herz. v. Geldern. 381, 57.

106 1531–47 (†) Joh. Ysenborch de Colonia, lic., 1538 dr. med. — 1514 imm.; 1517 m. art. — 1538 halbe städt. Vorlesung. 502, 92.

107 1532–40 Herm. van den Graeff de Venroede, lic. med. — 1513 imm.; 1516 m. art. — Kandidat für Vorlesung. 500, 47.

108 1537–74 (†) Maur. Seidel Olsnitzensis, dr. med. — (vorher Leipzig und Ferrara) — 1558 rec. 596, 40.

109 1539 Ludw. Snellenberch, dr. med. — 1535 imm. — ? 585, 11.

110 1539–57 (†) Fred. Grevenbroch de Colonia, dr. med. — 1524 imm. — (vorher Padua u. Ferrara, dr.) — -1547 halbe, seitdem ganze Vorlesung. 542, 55.

111 1547–74 (†) Bern. Deeserodiis Cronenborchius Amstelrodamus, dr. med. — (dr. med. Bononiensis). 635, 64.

Universitäts- und
Landesbibliothek Düsseldorf

112 1548 Thom. Ennius de Frisia, dr. med. — 1538 Gesandter der Grafen von Ostfriesland. 640, 30.

113 1549–76 (†) Herm. Kollenberg, Novesiensis, lic., 1552 dr. med. — 1538 imm.; 1541 m. art. (bursa Montis). — 1551 lectio ord., 1558 einziger dr. med. 599, 30.

114 1549–76 (†) Joh. de Echt, Col., dr. med. (extraneus). — bursa Laur. — 1528 imm.; 1533 lic. art. — (vorher Wittenberg u. Italien) — 1558 rec. — Freund des Velsius u. Cassander. 559, 17.

115 1557–66 (†) Hup. Fabri de Colonia, dr. med. — bursa Laur. — 1535 imm.; 1540 m. art. — 1558 rec. — (vorher Orléans u. Padua, 1550 dr. med.) — 1557 ordinarius. 587, 24.

XX. Professoren der Artisten-Fakultät

1. Bursa Montana (M.) 1420–1559.[1])

1 1420 († 1431) Herm. de Gorikym. — (m. art. Paris. — 1397 Paris, 1427 Rostock). — lic., 1420 dr. theol. 124, 10.

2 1422–34 († 1466) Bern. de Reyda de Frisia. — 1417 imm. — stud. iur. can. — 1434 prof. theol. — 1432 bursa. — 1427–66 can. s. Ursule. 115, 7.

3 1422–23 Joh. Schunde de Dodekum. — 1418 imm.; 1421 m. art. — später Kartäuser-Prior, dann Abt von S. Pantaleon. 117, 9.

4 1424–25 Joh. Snavel de Swollis. — 1421 imm.; 1424 m. art., später prof. iur. can. — (1421 in Erfurt. — nachher Padua u. Löwen) 131, 13.

5 1424–38 († 1480) Ger. ter Steghen de Monte. — 1421 imm.; 1424 m. art. — 1438 prof. theol. — 1429 can. b. Marie in Cap. 130, 102.

6 1425–36 Wilh. de Fonte de Leodio al. de Rochelingen. — 1422 imm.; 1425 m. art. — lic. iur., lebt noch 1461. 134, 5.

7 1427 Joh. de Ryndorp. — 1423 imm.; 1427 m. art. 138, 71.

[1]) Die Namen der Bursen-Hauptregenten sind gesperrt gedruckt.

Universitäts- und
Landesbibliothek Düsseldorf

8 1427 Henr. Tortificis. — 1424 imm.; 1427 m. art. 142, 15.

9 1427 Ever. de Kalichem. — 1424 imm.; 1427 m. art. 142, 23.

10 1427-42 (†) Adolf. Sartoris de Assendia. — 1424 imm.; 1427 m. art. — lic. theol. 143, 10.

11 1427 Joh. Lenepe. Ntr. 1425 XI/XII.

12 1427 Henr. Bierman. Ntr. 1427 29/4.

13 1428 Herm. Vrie de Zuolnis. — 1424 imm.; 1427 m. art. 141, 22.

14 1428-38 (†) Henr. de Emrica. — 1424 imm.; 1426 m. art. — lic. theol. 141, 30.

15 1428 Joh. de Monte, Gelr. — 1425 imm.; 1428 m. art. 145, 34.

16 1429 Barth. Nicolai de Haga al. de Eten. — 1425 imm.; 1429 m. art. — 1434 dr. med. (noch 1461). 146, 31.

17 1429 Th. Iggen de Leyderdam. — 1425 imm.; 1428 m. art. 146, 49.

18 1429 Sander. de Asperen. — 1425 imm.; 1428 m. art. 146, 32.

19 1430-31 Erh. Fabri de Sel. — 1429 imm. als b. Wien.; 1430 m. art. 161, 25.

20 1431-50 (†) Joh. de Dinslaken. — 1421 imm.; 1429 m. art. — b. theol. 147, 27.

21 1431 Hilbr. de Remschede. — 1426 imm.; 1430 m. art. — lebt 1483. 150, 8.

22 1431 Rich. de Hervordia. — 1427 imm.; 1430 m. art. 153, 19.

23 1431 Henr. de Bastlo de Groningen. — 1427 imm.; 1431 m. art. 154, 21.

24 1431 Joh. Hoenselaer de Monte. — 1429 imm.; 1431 m. art. 158, 34.

25 1433-34(1459) Henr. de Bemel de Xanctis. — 1424 imm.; 1433 m. art. — 1441 in der jur. Fak. 143, 26.

26 1433-38 (1469 †) Joh. Tinctoris de Tornaco. — 1423 imm.; 1426 m. art. — 1440 dr. theol. — liest librum Ethicorum. — ob in der bursa Corn., da Lehrer des Loppo de Zierixe? 138, 61.

Universitäts- und
Landesbibliothek Düsseldorf

27 1433 Jac. Seger de Bunna. — 1429 imm.; 1431 m. art. — (1437 in Padua) 161, 42.

28 1434 Joh. Dotichem. — 1429 imm.; 1433 m. art. 161, 46.

29 1436–44 Henr. Hoveken de Monasterio. — 1429 imm.; 1435 m. art. — 1439 conrector burse Mont. 158, 55.

30 1437–42 Jasp. Heringher de Campidona. — 1432 imm.; 1436 m. art. — 1442 lic. decr. 175, 28.

31 1440 Math. de Kassel. — 1434 imm.; b. Erf., 1437 m. art. 180, 30.

32 1441–50 (†) Nic. de Amsterdam. — 1430 imm.; 1435 m. art. — lic. theol. — can. b. Marie in Cap. 167, 43.

33 1441–43 Nic. de Tarismelli. — 1435 imm.; 1441 m. art. 184, 8.

34 1444–47 Eber. Aurifabri de Monteboir. — 1441 imm.; 1443 m. art. — (1439 in Erfurt. — 1444. 1451/2 in Bologna). — Jurist. 209, 57.

35 1445–47 Riquin. Polwijch de Arnhem. — 1437 imm.; 1440 m. art. 192, 26.

36 1445 Th. de Ufel. — 1439 imm.; 1443 m. art. 202, 41.

37 1446–64 († 1465) Henr. de Susato. — 1431 imm.; 1433 b. art. — 1433/4 nach Erfurt (wo m. art.?) — 1464 Heidelberg. — b. f. theol. 171, 27.

38 1446 Sim. Nicolai de Amsterdammis. — 1440 imm.; 1443 m. art. — (1443 in Erfurt, 1448–57 in Heidelberg) 205, 72.

39 1446–56 († 1471) Gosw. Sluyn de Bonna. — 1440 imm.; 1444 m. art. — dr. decr. 205, 122.

40 1447–62 († 1483) Ger. Elten. — 1439 imm.; 1444 m. art. — dr. theol. 202, 37.

41 1448 Jac. de Groningen. — 1434 imm.; 1435 b. art. 181, 9.

42 1449–66 Laur. Jeersseken. — 1440 imm.; 1443 m. art. — (1444 in Rostock) 205, 8.

43 1450–78 (†) Thom. Baest de Leodio. — 1433 imm.; b. Lovan.; 1434 m. art. — lic. theol. 178, 8.

44 1453–74 Henr. Boetterman de Oersoe. — 1447/8 imm.; 1452 m. art. — dr. theol. — Regens der Mont.-Burse. — 1467 can. s. Severini. — (1464) 1470–78 Inhabitator dom. fac. 235, 71.

Universitäts- und
Landesbibliothek Düsseldorf

45 1454-69 († 1510) Wig. de Hassent de Embrica. — 1450 imm.; 1453 m. art. — Jurist. 247, 36.

46 1455-73 († 1499) Lamb. de Monte domini. — 1450 imm.; 1454 m. art. — 1473 dr. theol. — 3. Regens 19 Jahre lang. 247, 68.

47 1455 Eng. Borre de Daventria. — 1452 imm.; 1455 m. art. 255, 14.

48 1455 († 1506) Joh. de Heesboem. — 1452 imm.; 1455 m. art. — Kuriale. 252, 11.

49 1456-89 Joh. de Bergen de Goch. — 1450 imm.; 1454 m. art. — can. s. Severini. 247, 22.

50 1457-85 (†) Joh. Perfusen de Harlo. — 1440 imm.; 1444 m. art. — (nachher Orléans, lic. leg.) — can. b. Marie in Cap. 206, 147.

51 1457 Henr. Theryeti de Nanzeyo de Lothringia. — 1451 imm.; 1455 m. art. 249, 8.

52 1457 Henr. de Embrica de Spijck. — 1454 imm.; 1457 m. art. 261, 58.

53 1458 Alb. de Arnem. — 1441 imm.; 1444 m. art. 210, 79.

54 1458-83 Jac de Harlem. — 1454 imm.; 1457 m. art. — lic. theol. 262, 41.

55 1458-60 Andr. (Ant.) Weerden de Kampis. — 1454 imm.; 1457 m. art. — b. decr. 263, 8.

56 1459-67 (†) Joh. de Juliaco. — 1442 imm.; 1447 m. art. 215, 52.

57 1459 Joh. de Novocastro. — 1456 imm.; 1459 m. art. 271, 12.

58 1459-61 Laur. de Dacia. Ntr. 1459 24/3.

59 1459-60 Joh. Brostrop de Roschildia. — 1448 imm.; 1450 m. art. — b. decr. 239, 32.

60 c. 1459-70 Henr. Vrese de Groningen. — 1456 imm.; 1459 m. art. — seit 1470 Jurist. 269, 20.

61 1460-69 Petr. Ingenloit de Xanctis. — 1457 imm.; 1460 m. art. — 1467 Urlaub nach Italien. — † 1472 in Padua. — b. theol. — camera in domo fac. 275, 5.

62 1460-1507 (†) Th. de Busco al. Baerdwijck. — 1453 imm.; 1456 m. art. — lic. theol. — Regens secundarius. — (eine Zeitlang (-c. 1477) in besonderer Burse). 259, 3.

Universitäts- und
Landesbibliothek Düsseldorf

63 1461 Wilh. Kairman de Werdena. — 1450 imm.; 1454 m. art. — später Jurist. 246, 53.

64 1461 Gisb. Reineri de Amsterdam. — 1453 imm.; (1456 m. art. Heidelberg). 257, 64.

65 1461-69 Th. Amsterdammis. — 1454 imm.; 1458 m. art. 263, 14.

66 1461-85 God. Lovenich. — 1454 imm.; 1458 m. art. 263, 37.

67 1461 Joh. Hornkiin de Groningen. — 1457 imm.; 1460 m. art. 273, 28.

68 1461 Joh. Hebinck de Groningen. — 1457 imm.; 1460 m. art. 273, 49.

69 1462-74 (†) Wilh. de Gressenich de Duren. — 1452 imm.; 1455 m. art. — lic. theol. 252, 8.

70 1462 Joh. ter Molen de Daventria. — 1455 imm.; 1459 m. art. 266, 54.

71 1464-c. 66 Crist. de Voesenych de Tulpeto. — 1451 imm.; b. in Köln. — (1454 m. art. in Heidelberg, 1462 in Erfurt, c. 1466 wieder in Heidelberg) 249, 15.

72 1464-73 Paul. Leend. — 1454 imm.; 1457 m. art. — 1471 lic. theol. 261, 33.

73 1464 Ger. de Novemagio. — 1454 imm.; 1458 m. art. — 263, 10.

74 1464-89 (†) Ego Arnoldi de Driel. — 1458 imm.; 1461 m. art. — (Schüler in **K.** u. **C.**) — lic. theol. — Vermächtnis an b. Mont. — 1478 Inhabitator dom. fac. 279, 35.

75 1467-79 (†) Joh. Mack de Xanctis. — 1459 imm.; 1463 m. art. 283, 34.

76 1467 Math. de Dacia. — 1459 imm.; 1462 m. art. 283, 52.

77 1468 Otto de Xanctis. — 1456 imm.; 1459 m. art. — Neffe des Bedells. 271, 3.

78 1470 Herm. Fabri de Tungris. — 1465 imm.; 1466 m. art. 306, 5.

79 1471-85 (1513) Sim. Custodis de Juliaco. — 1461 imm.; 1464 m. art. — Schützling des Eb. 290, 38.

80 1471-85 (1508 †) Andr. Schermer de Oxenvort. — 1464 imm.; 1466 m. art. — (1473 in Ingolstadt) — 1486 Theologe. 300, 40.

Universitäts- und
Landesbibliothek Düsseldorf

81 1471-82 Wess. de Elst. — 1465 imm.; 1468 m. art. — 1479 b. decr. 307, 25.

82 1471 Andr. Roper de Harlem. — 1466 imm.; 1469 m. art. 209, 29.

83 1473-79 Petr. de Dacia. — 1461 imm.; 1464 m. art. — 1477 lic. med. 290, 17.

84 1473-77 Ger. de Harlem. — 1467 imm.; 1471 m. art. — 314, 29.

85 nach 1473 Petr. Muytzgen de Esch. — 1473 imm. — später exercens burse Mont. 340, 54.

86 1476-82 Joh. Cabebe. — 1459 imm.; 1464 m. art. — lic. decr. — in Rom. 283, 9.

87 1476 Herm. Boterman de Orsoy. — 1463 imm.; 1468 m. art. — 1459-87 Notar. 298, 95.

88 1477-94 (†) Wilh. Melynck de Colonia. — 1458 imm. (minorennis); 1468 m. art. 276, 22.

89 1478-96 Henr. Hecht de Unkel. — 1458 imm.; 1461 m. art. 278, 38.

90 1478 (†) Voppo Nicolai Harlem. — 1472 imm.; 1476 m. art. — 336, 25.

91 1478-97 Gisb. Segeri de Buscoducis. — 1466 imm.; 1471 m. art. — b. theol. 310, 29.

92 1479-99 († 1522) Remig. de Porta de Malmundario. — 1471 imm.; 1474 m. art. — prof. theol. 332, 54.

93 1479-88 Wilh. Engelberti de Harlem. — 1472 imm.; 1475 m. art. — b. theol. 334, 11.

94 1484-90 (†) Ever. Dynslaken de Wesalia inf. — 1478 imm.; 1481 m. art. — b. f. theol. 358, 59.

95 1487-93 Joh. Blankenbil de Rekelinchusen. — 1475 imm.; 1480 m. art. — dr. decr. 347, 14.

96 1487-1503 († 1526) Val. Engelhart de Geltersheym. — 1479 imm.; 1485 m. art. — (vorher Leipzig) — dr. theol. — 1495 conrector burse — 1499 -1526 4. Regens. 362, 64.

97 1488-90 (†) Th. Andree de Harderwijck. — 1478 imm.; 1482 m. art. 358, 94.

98 1489 Joh. de Clivis. — 1475 imm.; 1478 m. art. — 1489 camera in domo fac. 345, 6.

99 1489 Wilh. de Embrica. — 1481 imm.; 1484 m. art. — 1489 camera in domo fac. 370, 101.

Universitäts- und
Landesbibliothek Düsseldorf

100 1489-93 Greg. Romung de Nortlynghen. — 1485 imm.; 1486 m. art. — (vorher Leipzig) — b. theol. 306, 93.

101 1491-99 (1512 †) Joh. Olislager de Buscoducis. — 1486 imm.; 1489 m. art. — 1499 dr. theol. 390, 42.

102 1491-1538 (†) Fred. Keutenbrauer de Nussia. — 1486 imm.; 1489 m. art. — lic. theol. 390, 201.

103 1493-1516 Mart. Wijler op der Even. — 1481 imm.; 1484 m. art. — lic. theol. 370, 194.

104 1493-1503 (1535 †) Bern. Lutzenborch. — 1482 imm.; 1490 m. art. — 1505 o. pred.; 1512 dr. theol. 373, 64.

105 1493 Petr. Haerlem. — 1486 imm.; 1490 m. art. 390, 100.

106 1493-1520 († 1530) Joh. Hesseli de Davantria. — 1488 imm.; 1491 m. art. — 1517 dr. theol. — 1498 camera, 1513-20 Inhabitator dom. fac. 398, 72.

107 1495-1515 († 1530) Th. Boern de Novimagio. — 1487 imm.; 1490 m. art. — 1515 dr. theol. 396, 55.

108 1498-1513 Th. Leusman de Fredeborch. — 1484 imm.; 1488 m. art. — (vorher Erfurt) — b. u. iur. 384, 60.

109 1498-1503 Henr. Haecks de Monnem. — 1490 imm.; 1495 m. art. — Schüler der b. Corn. 408, 56.

110 1498-99 Rutg. de Rijt de Gelria. — 1492 imm.; 1495 m. art. — b. med. 414, 147.

111 1498-1506 Herm. Cotenbrouwer de Nusia. — 1492 imm.; 1496 m. art. — 1506 dr. med. 416, 130.

112 1499-1556 (†) Andr. Heerle de Bardwick. — 1493 imm.; 1496 m. art. — 1533 can. s. Gereonis. — Neffe von Th. de Busco. — 1507-26 Regens. 419, 76.

113 1500-18 (1525 †) Rutg. de Venlo. — 1491 imm.; 1494 m. art. — lic. theol. — can. s. Gereonis. 410, 60.

114 1501-07 (†) Th. Scatter de Harlem. — 1492 imm.; 1496 m. art. — b. f. theol. 416, 7.

115 1502-19 (†) Henr. Carnificis de Bedeborch. — 1477 imm.; 1479 m. art. 356, 58.

116 1503-18 Henr. Leusman de Fredborch. — 1496 imm.; 1500 m. art. — 1502 lic. theol. — 1507 Conregent. 432, 14.

Universitäts- und
Landesbibliothek Düsseldorf

117 1504-09 († 1535) Jud. Wyltberch de Erbach. — 1494 imm., 1497 m. art. — 1511 dr. decr. — 423, 4.

118 1507 Ant. Lippen de Osnaburgis. — 1494 imm.; 1497 m. art. 422, 31.

119 1507-57 (†) Math. Cremerius de Aquis. — 1501 imm.; 1505 m. art. — lic. theol. — 1526-57 Regens burse M. 450, 51.

120 1508-28 (†) Gosw. Hoesden. — 1498 imm.; 1503 m. art. — lic. decr. 440, 69.

121 1509-12 Bern. Vowinckel de Dorsten. — 1497 imm.; 1500 m. art. — b. decr. 414, 65.

122 1509 Joh. Doebner de Wendelsteyn. — 1504 imm.; 1507 m. art. 462, 20.

123 1513 Mich. Questenberch de Hoesden. — 1492 imm.; 1495 m. art. 413, 32.

124 1514-22 (†) Joh. Wyckede de Tremonia. — 1509 imm.; 1512 m. art. — lic. leg. 481, 73.

125 1516-34 (†) Arn. Halderen de Wesalia inf. — 1501 imm.; 1504 m. art. — lic. theol. — Sprachgelehrter. -1528 lectio moralis. — 1525 Reform-Vorschlag. — 1525 can. s. Severini (Theol.) 450, 89.

126 1516 Joh. de Ysbruck. — 1513 m. art. — Schüler der Corn. Ntr. 1511 26/6.

127 1517-23 († 1532) Joh. Ott de Frickenhusen (Phrissem). — 1510 imm.; 1514 m. art. — (vorher Leipzig) — 1525 dr. decr. — 487, 68.

128 1518-55 Th. Orssoy. — 1507 imm.; 1510 m. art. — lic. theol. 475, 96.

129 1521-25 Wilh. Brunonis de Harlem. — 1515 imm.; 1518 m. art. — 1526/7 in b. Kuyck (†). 506, 72.

130 1522-53 (†) Ditm. Reynen de Unna. — 1507 imm.; 1510 m. art. — 1530 rec. ad. conc. — b. decr. 473, 95.

131 1522-55 Herm. Sweling de Tremonia. — 1510 imm.; 1512 m. art. 486, 7.

132 1522-26 Joh. de Arnhem al. Hoekloem. — 1518 imm.; 1521 m. art. — exercens gymn. Mont. 518, 104.

133 1523 Ger. de Nova ecclesia. — 1501 imm.; 1508 m. art. — 1517 b. decr. 452, 43.

Universitäts- und
Landesbibliothek Düsseldorf

134 1523 Bern. Satman de Burick. — 1503 imm.; 1506 m. art. — b. iur. 458, 65.

135 1523 Joh. Kruyss de Calkar al. Neomagiensis. — 1517 imm.; 1521 m. art. 516, 46.

136 1523-33 († 1558) Herm. Deythart de Hammone. — 1518 imm. 1521 m. art. — dr. leg. 518, 54.

137 1524-58 Joh. Vulsken de Lunen. — 1511 imm.; 1514 m. art. — 1520-24 in b. Corn. — lic. theol. — 1557 Conregens. 492, 20.

138 1525-29 Jac. Kremer de Aquis. — 1511 imm.; 1516 m. art. — b. f. theol. 492, 41.

139 1528 († 1564) Ever. Geselscap de Holt. — 1507 imm.; 1512 m. art. 475, 11.

140 1528 Jac. de Monte s. Gertrudis. — 1509 imm.; 1512 m. art. — 1528 rec. ad fac., non ad cons. facultatis. 483, 49.

141 1529 Otto Wachtendunck de Horst. — 1523 imm.; 1526 m. art. — 1556 can. Aquensis. 538, 20.

142 1531-33 Petr. Gerardi de Tela. — 1516 imm.; 1530 m. art. — b. iur. 510, 45.

143 1531-43 Joh. Brunchorst (Hovel) de Novimagio. — 1526 imm.; 1529 m. art. — 1536 Inhabitator dom. fac. — (1543 prof. matheseos in Rostock). — † 1569 in Deventer. 551, 28.

144 1532-60 (†) Jac. Leonardi Kremer de Hoichstraten. — 1527 imm.; 1530 m. art. — lic. theol. — vor 1547 can. 1. gr. s. Andree. — 1543 Rektor der Kronenburse u. des Armenhauses. — 1547 moderator collegii Hieron. 555, 6.

145 1535-39 Joh. up Haeff de Recklinchusen. — 1530 imm.; 1533 m. art. — b. theol. 567, 16.

146 1535-62 († 1579) Seb. Niermoll de Duisberg. — 1529 imm.; 1532 m. art. — dr. theol. — 1558 Kan. am Dom. — 1539 commentaria in Joh. Desputerium. 562, 7.

147 1536 Conr. Malerbius de Tectis. — 1525 imm.; 1529 m. art. — 1536 rec. ad cons. (aliquamdiu ante ord. lector Mont.) — 1558 suspensus; 1559 rescinditur. 547, 4.

Universitäts- und
Landesbibliothek Düsseldorf

148 1536 Joh. Rey, Arnheymensis. — 1527 imm.; 1532 m. art. — 1560 dr. med. in Deventer. 554, 11.

149 1537 Georg. Ryle de Soravia. — 1508 imm.; 1531 m. art. — 1539 Freund des Caesarius. 479, 21.

150 1537–62 († 1587) Theob. Crassel, Aquensis. — 1529 imm.; 1531 m. art. — dr. theol. — 1540–51 can. 1. gr. s. Severini. 561, 3.

151 1537–41 Herm. Schilder, Embricensis. — 1529 imm.; 1532 m. art. — 1571 Dechant in Emmerich. 562, 6.

152 1540 Joh. Schroder Elderman de Tulpeto. — 1534 imm.; 1537 m. art. 583, 32.

153 1541–45 Ewald. Novesiensis. — 1535 imm.; 1537 m. art. — b. theol. 587, 19.

154 1542–c. 1557 (1573 †) Godefr. Redanus, Arnemensis. — 1539 imm.; 1542 m. art. — 1547 städt. Vorlesung in grecis, 1550 aufgesagt, weil lange nicht gelesen. — 1558 dr. theol. 604, 8.

155 1543–63 Paul. Unicornis de Norlingen. — 1541 imm.; 1543 m. art. — 1563 dr. med. 608, 27.

156 1544–64 (†) Phil. Mulman de Nussia. — 1528 imm.; 1531 m. art. — lic. theol. 559, 9.

157 1544 Henr. Kraen, Burensis. — 1539 imm.; 1543 m. art. — lector. 602, 22.

158 1545–64 (†) Bern. Cremerius (Mercator) de Aquis. — 1533 imm.; 1542 m. art. — lic. theol. 579, 52.

159 1546 Petr. (Alethius) Pomeranus de Kellerberch. — 1539 imm.; 1542 m. art. 602, 1.

160 1546–48 († 1609) Henr. Enent, Monasteriensis. — 1543 imm.; 1545 m. art. — später Bürgermeister von Münster. 617, 22.

161 1546–58 († 1572) Ger. Mathis, Geldriensis. — 1542 imm.; 1545 m. art. — dr. theol. — liest 1547 in grecis. 1555–57 Inhabitator dom. fac. — 1553 can. s. Apost. — 1557–72 Regens. 615, 23.

162 1547–61 Mathe. Cochenem de Euskirchen, Cardanus. — 1544 imm.; 1546 m. art. — lic. iur. — 1556 liest in politioribus, dankt 1561 ab. — lebt noch 1563. 620, 31.

Universitäts- und
Landesbibliothek Düsseldorf

163 1549–58 Wilh. Bucholt, Wissellensis. — 1544 imm.; 1548 m. art. — dr. iur. — Freund der Jesuiten. 620, 97.

164 1551–54 Joh. Melander, Novesiensis. — 1546 imm.; 1549 m. art. — 1554 b., 1559 dr. theol. 626, 135.

165 1551–64 Joh. Haveckhorst, Monasteriensis. — 1546 imm.; 1548 m. art. — lic. leg. — 1557 Inhabitator dom. fac. — 1557–61 (res.) prof. grecus. — gibt den Lucian heraus. 631, 21.

166 1552–55 Wilh. Aurifaber, Arnemensis. — 1551 m. art. — lector. Ntr. 1549 9/11.

167 1552 Joach. Welius, Harderwychensis. — 1549 imm.; 1551 m. art. — lector. 640, 54.

168 1553–54 Henr. Venradensis. — 1550 imm.; 1553 m. art. 645, 43.

169 1555–74 Ger. Hoytinck, Deuticummensis. — 1548 imm.; 1552 m. art. — lector. — 1561 lic. theol. — 1563 lectio greca. — preb. 3. gr. s. Sev. — 1570 Inhabitator dom. fac. 638, 4.

170 1555 Henr. Stapedius Westhoven. — 1550 imm.; 1552 m. art. — dr. med. — in Padua u. Lyon. 645, 1.

171 1555–57 Joh. Suollensis. — 1550 imm.; 1555 m. art. 645, 41.

172 1555–71 (†) Joh. Bischof, Fuchtensis. — 1550 imm.; 1553 m. art. — lector. — 1561 lic. theol. 645, 130.

173 1556–74 (†1584) Herm. Faber, Straellensis. — 1551 imm.; 1556 m. art. — 1556 lector, 1574 senior lector. — 1565 lectio oratoria. — 1560 can. 2. gr. b. Marie Grad. — 1574 dr. theol. 650, 142.

174 1557–58 (†) Win. Kremers, Arsensis. — 1553 imm.; 1555 m. art. — b. theol. 658a, 10.

175 1557 Crist. de Besten, Svollensis. — 1554 imm.; 1555 m. art. 659, 21.

176 1558–77 (†) Ger. Habbes, Unnensis. — 1555 imm.; 1557 m. art. — 1562 lic. theol. — can. 1. gr. s. Ursule. — 1570–75 Inhabitator dom. fac., gekündigt. 663, 136.

177 1558–64 Everh. Pictavius, Arnhemensis. — 1555 imm.; 1557 m. art. — lector. — b. leg. 663, 177.

Universitäts- und
Landesbibliothek Düsseldorf

178 1559-69 (†) Marc. Tilensis. — 1554 imm.; 1556 m. art. — lector. — lic. theol. 663, 24.

179 1559-74 († 1603) Herm. Fley, Swirtensis. — 1555 imm.; 1557 m. art. — dr. theol. — 1572-86 Regens. 663, 114.

180 1559-64 Bern. Bernynck, Duttecomensis. — 1555 imm.; 1558 m. art. — lector. — b. iur. 668, 2.

181 1559-78 Jac. Petri a Schoinhoven. — 1556 imm.; 1559 m. art. — 1573 lic. theol. — 1571 can. 3. gr. s. Severini. 668, 123.

2. Bursa Laurentiana (L.)

1422—1559.

1 1422-29 († 1460) Heim. de Campo de Zon. — 1422 imm. — (m. art. Paris. — 1435 nach Löwen) — 1428 prof. theol. — 1431 Burse auf Eigelstein. 132, 124.

2 1425-29 († 1486) Ger. Hoefmans de Hamont. — 1422 imm.; 1425 m. art. — 1429 in Löwen (b. med.) — 1445 dr. med. in Köln — lehrt Mathematik u. Astronomie. 134, 50.

3 1425-37 Fastrard. Bareit de Busco. — 1422 imm.; 1425 m. art. — 1437 dr. leg. 134, 39.

4 1427 Barth. Hellen de Hamont. — 1423 imm.; 1427 m. art. 138, 42.

5 1427-40 († 1475) Joh. Hulshot de Mechlinia. — 1423 imm.; 1426 m. art. — 1440 prof. theol. — 1435 bis 1443 can. s. Cecilie. 136, 38.

6 1427-70 (†) Laur. Buninch de Groningen. — 1424 imm.; 1427 m. art. — lic. theol. — 1450 can. s. Cecilie. 141, 23.

7 1427 Joh. de Monasterio. — 1424 imm.; 1427 m. art. 140, 26.

8 1427-28 Ant. Cristiani de Leodio. — 1424 imm.; 1427 m. art. 140, 29.

9 1427 Henr. Cuuck de Gravia. — 1424 imm.; 1427 m. art. 141, 25.

10 1427 Phil. de Brahyr de Leodio. — 1424 imm.; 1427 m. art. 142, 14.

11 1427 Joh. de Lympurg. — 1424 imm.; 1427 m. art. 142, 35.

Universitäts- und Landesbibliothek Düsseldorf

12 1427 Joh. de Malle. Ntr. 1425 14/11.
13 1427 Ulr. Empsteyn. Ntr. 1427 29/4.
14 1427 Henr. de Berck. Ntr. 1427 15/5.
15 1428–36 Joh. Notulis de Monasterio Westf. — 1421 imm.; 1424 m. art. — (1425 in Erfurt) — b. f. theol. 130, 60.
16 1428 Joh. Bertrandi de Dinanto. — 1422 imm.; 1426 m. art. 134, 55.
17 1429 Joh. Zeelmeker de Leodio de Holse. — 1423 imm.; 1428 m. art. 139, 8.
18 1429–31 Joh. Polsterman de Tongeris. — 1424 imm.; 1428 m. art. — b. med. 142, 4.
19 1429 Eg. Pappal de Gandavo. — 1425 imm.; 1428 m. art. 145, 1.
20 1429 Th. Johannis de Amsterdam. — 1425 imm.; 1427 m. art. — 1426 rector scolarum. 145, 17.
21 1429–38 (†) Nic. Scholten de Wesalia. — 1425 imm.; 1428 m. art. — b. theol. 147, 20.
22 1429–30 Th. de Essendia. — 1427 imm.; 1429 m. art. — (b. Erfurt). 155, 43.
23 1430 Joh. de Suychtelen. — 1424 imm.; 1430 m. art. 143, 9.
24 1430–50 (–59 in **K.**) († 1482) Joh. de Aqua de Berka. — 1425 imm.; 1429 m. art. — 1459 dr. theol. 147, 22.
25 1430–31 Th. Buecholt de Wesalia. — 1426 imm.; 1429 m. art. — (1437 in Bologna). 149, 58.
26 1430–36 Joh. Winnink de Novimagio. — 1426 imm.; 1429 m. art. 150, 44.
27 1430–38 († 1477) Wilh. Hees de Novimagio. — 1426 imm.; 1429 m. art. — dr. leg. 150, 45.
28 1430 Wilh. Govy de Buscoducis. — 1427 imm.; 1429 m. art. 152, 14.
29 1430–50 (–57 in **K.**) Ger. de Buderich. — 1427 imm.; 1430 m. art. — lic. theol. 153, 27.
30 1430 Joh. de Asten. — 1427 imm.; 1430 m. art. 155, 19.
31 1430–47 Joh. Aylmar de Scotia. — imm. als m. art. von S. Andrews. — 1450 prof. theol. 164, 31.
32 1431 Joh. Stephani v. dem Hoeve de Berchem de Novimagio. — 1427 imm.; 1430 m. art. 153, 34.

Universitäts- und
Landesbibliothek Düsseldorf

33 1431-39 (†) Bern. Preys de Buscoducis. — 1427 imm.; 1430 m. art. 154, 11.

34 1431 Dav. de Ogylby de Scotia. — 1429 imm.; m. art. — 1428 in Löwen; schon vorher b. art. 158, 51.

35 1432-33 Joh. Keeckmans de Hasselt. — 1428 imm.; 1431 m. art. 157, 15.

36 1432-39 († 1482) Wolt. Ungewaschen de Blissia. — 1429 imm.; 1432 m. art. — 1439 dr. decr. 158, 38.

37 1432 Petr. de Poertflyet. — 1431 imm.; 1432 m. art. — b. Lovan. 169, 24.

38 1432 Th. de Gelria. — 1431 m. art. Ntr. 1427 16/6.

39 c. 1432-44 († 1483) Alb. Adriani de Hollandia. — 1429 imm.; 1432 m. art. — lic. leg. 162, 36.

40 1433(43)-50 Sim. Kywaert de Venlo. — 1427 imm.; 1433 m. art. — 1450 lic. theol. 153, 14.

41 1434-39 († 1457) Eg. de Moysen de Mechlinia. — 1429 imm.; 1433 m. art. — lic. decr. 162, 56.

42 1435 Joh. de Borgundia. Ntr. 1435 27/4.

43 1436 Joh. de Dinslaken. — 1426 imm.; 1431 m. art. 151, 37.

44 1436-44 Nanno de Kampis. — 1431 imm.; 1435 m. art. — lic. decr., später Offizial in Bamberg. 169, 48.

45 1436 Petr. Moinchendijck. — 1432 imm.; 1436 m. art. 174, 23.

46 1438-39 (†) Petr. Corbion de Leodio. — 1431 imm.; 1434 m. art. 169, 33.

47 1438-59 (†) Th. Kessel de Novimagio. — 1431 imm.; 1434 m. art. 170, 18.

48 1438-55 (†) Wern. de Aldenhoven. — 1432 imm. 174, 57.

49 1438 Ger. de Retersbeec de Sittard. — 1433 imm.; 1436 m. art. — 1455 dr. med. 178, 33.

50 1439 Tarkillus Johannis de Norwegia. — 1435 imm.; 1438 m. art. 185, 6.

51 1439-62 (1480 †) Joh. Rodenneve de Dyngeden. — 1435 imm.; 1438 m. art. — 1456 offic. — 1462 dr. decr. 187, 38.

52 1439-50 (†) Th. Flass de Nussia. — 1436 imm.; 1439 m. art. — b. f. theol. — 1443-50 can. s. Cecilie. 189, 34.

Universitäts- und
Landesbibliothek Düsseldorf

53 1440-43 († 1450) Mart. de Broegel. — 1432 imm.; 1435 m. art. — 1444 dr. decr. Dolonus. 173, 21.

54 1440 Math. de Wede de Campis. — 1432 imm.; 1438 m. art. 175, 34.

55 1440 Th. de Essendia. — 1437/8 imm.; 1440 m. art. 196, 2.

56 1441-49 Arn. Symonis de Dreischer. — 1432 imm ; 1435 m. art. — lic. decr. 173, 61.

57 1441-45 Archibald. Inhetlaw de Scotia. — 1440 imm. — m. art. von S. Andrews. 205, 113.

58 1441-47 Joh. Revens de Bruxella. — 1440 imm. — 1438 rec. als b. Lovan. — 1441 m. art. — 1447 in Heidelberg als b. theol. Col. 205, 116.

59 1442-43 Wilh. Bell de Scotia. — 1431 imm. als m. art. von S. Andrews. 194, 21.

60 1443-46 God. Milter de Ruremunda. — 1432 imm., 1436 m. art. — 1445 b. decr. — geht nach Rom. 175, 17.

61 1443 Thom. Lech de Scotia. — 1438 imm. als m. art. von S. Andrews. 197, 37.

62 1443-51 Joh. de Monasterio Eiflie. — 1439 imm.; 1442 m. art. — 1451 lic. decr. 201, 35.

63 1443-50 Thom. Baronis de Scotia. — 1440 imm. — m. art. von S. Andrews. 205, 114.

64 1443 Henr. Murreff de Scotia. — m. art. von S. Andrews. 217, 33.

65 1444 Th. Pasternach de Moersa. — 1437 imm.; 1442 m. art. 195, 31.

66 1444 Joh. Col. — 1430 imm. 164, 38.

67 1444-50 Wilh. Andree de Scotia. — 1440 imm.; 1442 m. art. — reist nach Rom. 205, 115.

68 1445 Joh. Maer de Treveri. — 1439 imm.; 1442 m. art. 204, 1.

69 1446-47 († 1466) Walt. Back de Buscoducis. — 1433 imm.; 1436 m. art. — (nachher Orléans) — 1456 dr. u. iur. 178, 35.

70 1446-56 († 1499) Jac. de Noetlink de Straelen. — 1440 imm.; 1443 m. art. — 1456 dr. theol. — Ende 1450 Conrector burse Laur. 205, 11.

Universitäts- und
Landesbibliothek Düsseldorf

71 1446-48 Joh. Natali de Leodio al. de Momalia. — 1444 imm.; 1446 m. art. — 1442 b. in Löwen. — 1448 b. decr. 222, 41.

72 1447-56 (†) Wilh. Vollenho de Linghen. — 1443 imm.; 1446 m. art. — lic. decr. 216, 34.

73 1447-50 († 1472) (-62 **K.**) Joh. Haller de Francfordia. — 1444 imm.; 1447 m. art. — 1467 prof. theol. — 1450-56 can. 2. gr. b. Marie in Cap. 220, 11.

74 1448 Ger. Platvoet de Ruremunda. — 1443 imm.; 1447 m. art. 219, 51.

75 1448 Thom. de Wesalia. — 1444 imm.; 1448 m. art. — fam. m. Andree de Werdena. 221, 9.

76 1448-c. 1477 Cristof. Petri de Goes. — 1444 imm.; 1446 m. art. — 1467 neue Kammer in der Artistenschule. — ob **K.**? 223, 12.

77 1448-53 Arn. de Unkel. — 1445 imm.; 1448 m. art. — Ende 1450 Conrector burse Laur. 227, 23.

78 1448-50 (50-83 in **K.**) Sev. de Moneta al. de Colonia. — 1445 imm.; 1448 m. art. 226, 24.

79 1450 Henr. Bays de Breda. — 1450-85 in b. **K.** 222, 44.

80 1450 Henr. de Scotia. — 1445 imm.; 1449 m. art. 225, 64.

81 1451-53 (1481 †) Th. de Venrade. — 1422 imm.; 1424 m. art. — 1472 prof. theol. — (1453 in Heidelberg). 132, 91.

82 1451-58 Joh. de Poypone de Sabaudia. — 1439 imm.; 1442 m. art. — 1451 lic. theol. — 1458 preceptor s. Antonii. 201, 41.

83 1451-70 (†) Joh. de Wede de Kampis. — 1440 imm.; 1444 m. art. 206, 38.

84 1451-62 Petr. de Busco al. de Hasselt. — 1442 imm.; 1447 m. art. — 1461 non actu regens, nec per 6 annos rexit prius. 215, 45.

85 1452 Crist. Gladbach. — 1449 imm.; 1452 m. art. 241, 14.

86 1453-74 Henr. de Horst. — 1445 imm.; 1451 m. art. — Conregens der Burse. — c. 1462 Geldr. Rat. — dr. theol. — 1474 can. s. Cecilie. 218, 51.

87 1453-68 Joh. ten Hoilt de Groningen. — 1447/8 imm.; 1451 m. art. — b. f. theol. — (Theologe in Basel) 235, 76.

Universitäts- und
Landesbibliothek Düsseldorf

88 1455-62 Nic. de Dreischer. — 1446 imm.; 1450 m. art. – b. f. theol. 228, 36.

89 1455-59 Joh. Buschuys de Venroede. — 1450 imm.; 1455 m. art. 245, 26.

90 1455 Joh. de Beeck. — 1446 imm.; 1449 m. art. — 1461 dr. med. 230, 48.

91 1455-78 Crist. de Brackelvelde. — 1447 imm.; 1453 m. art. — 1470 lic. theol. 233, 45.

92 1455-62 Henr. de Campis. — 1449 imm.; 1454 m. art. — b. theol. 240, 6.

93 1455-56 Wess. Goesevoyrd de Groninghen. — 1449 imm.; 1452 m. art. — (später Paris und Basel). 243, 6.

94 1455-57 Joh. Zob de Zwollis. — 1452 imm.; 1454 m. art. 253, 48.

95 1455 Th. Hillendorn. — Ntr. 1453 2/11.

96 1457-97 Herm. Eldervelt de Groningen. — 1453 imm.; 1456 m. art. — 1489-92 rect. dom. fac. 257, 18.

97 1457-62 Henr. de Stipite. — 1453 imm.; 1457 m. art. Heidelberg. 257, 61.

98 1457 Alex. de Scocia. — 1453 m. art. — b. f. theol. Ntr. 1452 9/3.

99 1457-59 Fred. Dulken. — Ntr. 1457 2/11.

100 1459-61 Joh. Haghe de Kempis. — 1446 imm.; 1452 m. art. — 1461 dr. med. 230, 58.

101 1459-73 († 1496) Conr. Vorn de Campis. — 1456 imm. 1459 m. art. — 1473 Theologe. — Regens 1462-73. — Wohltäter der Burse. 270, 14.

102 1462-64 († 1490) Henr. de Tegelen, Col. — 1446 imm.; 1450 m. art. — 1463 dr. med. 231, 2.

103 1462 Joh. Eychardi de Prussia. — 1453 imm.; 1456 m. art. 258, 22.

104 1462 Adam de s. Claro de Scotia. — 1461 imm.; m. art. von S. Andrews. — b. f. theol. 288, 3.

105 1464-68 Ger. Hirt de Elborch. — 1459 imm.; 1462 m. art. — später Rektor in Zwolle. 281, 50.

106 1469-91 Joh. Leitz de Groenenberg. — 1463 imm.; 1465 m. art. — (b. art. Erfurt) — b. u. iur.; anscheinend Notar. 298, 110.

107 1470-83 (†) Heinr. Caseler de Brisach. — 1463 imm.; 1466 m. art. — 1472 lic. decr. 297, 81.

Universitäts- und
Landesbibliothek Düsseldorf

108 1470–87 († 1493) Jac. Tymanni de Amersfordia. — 1465 imm.; 1467 m. art. — 1487 Theologe. — Regens. 304, 6.

109 1471 Thom. de Schotia. — 1465 imm.; 1469 m. art. 307, 5.

110 1471 Igermannus Zenonis de Campis. — 1466 imm.; 1469 m. art. 309, 42.

111 1473 Rein. de Texalia. — 1467 imm.; 1470 m. art. 313, 71.

112 1473–91 († 1508) Barth. Scheyff de Kempis. — 1467 imm.; 1470 m. art. — lic. med. 314, 31.

113 1473–1501 († 1503) Ger. Henrici de Harderwych. — 1468 imm.; 1471 m. art. — dr. theol. — seit 1493 einziger Regent. 317, 89.

114 1475–1501 (†) Ant. de Swolgen. — 1470 imm.; 1473 m. art. — lic. theol. — 1480 regens burse. 328, 41.

115 1480–83 (†) Joh. Harderwich. — 1472 imm.; 1475 m. art. — lic. med. 337, 42.

116 1481 Urb. Wittenberck. — 1470 imm.; 1474 m. art. 328, 13.

117 1482–84 Joh. Vorn de Campis. — 1473 imm.; 1480 m. art. — b. bibl. — reist nach Rom; stirbt. 339, 84.

118 1483–1501 († 1506) Ever. Stiger de Amersfordia. — 1480 imm.; 1483 m. art. — später o. pred. 366, 116.

119 1484–90 Franc. Eymeren de Arnem. — 1479 imm.; 1482 m. art. — b. theol. 363, 37.

120 1485 Ger. de Wesalia. — 1473 imm.; 1476 m. art. — 1500 syndicus univ. 338, 86.

121 1486–1502 (†) Joh. Gisberti Belhart de Harderwick. — 1477 imm.; 1480 m. art. — lic. theol. 354, 111.

122 1486–89 Ger. Petri de Groningen. — 1479 imm.; 1482 m. art. — b. theol. 362, 94.

123 1488 Adam Achal sive Nederpeelt van Holt. — 1483 imm.; 1486 m. art. — später lic. med. in Paris. 378, 1.

124 1489–91 Joh. Ulrici de Embrica. — 1483 imm.; 1486 m. art. — lic. med. 380, 43.

125 1491–99 Romer. Nicolai de Alcmaria. — 1477 imm.; 1480 m. art. — rect. scol. s. Martini. 356, 85.

Universitäts- und
Landesbibliothek Düsseldorf

126 1491-93 Joh. Henrici Danielis de Amersfordia. — 1483 imm.; 1488 m. art. — b. med. 380, 102.

127 1491-1509 († 1540) Arn. Luyde de Tongeris. — 1486 imm.; 1489 m. art. — dr. theol. — 1503 Regens. 392, 67.

128 1492-1515 (†) Joh. Wanger de Nyrtyngen. — 1484 imm.; 1490 m. art. — lic. theol. — 1499 Conregens. 382, 24.

129 1493-1536 (†) Joh. Luyt al. Duyker de Krickenbeck de Venloy. — 1486 imm.; 1489 m. art. — 1505 Conregens. — 1520-36 Inhabitator dom. fac. 390, 93.

130 1495-c.1510 (1530 †) Joh. Hoelem de Venroey. — 1488 imm.; 1492 m. art. — 1505 rec. — 1510 dr. theol. 400, 86.

131 1497-1503 (†) Petr. Broester de Huls. — 1492 imm.; 1497 m. art. — b. f. theol. 414, 110.

132 1498 Nic. Kroeser de Kampis. — 1485 imm.: 1488 m. art. — (vorher Rostock. — 1488 Bologna). 386, 37.

133 1499-1530 (†) Joh. Jacobi de Campis. — 1493 imm.; 1496 m. art. — lic. theol. — 1513 Regens. — Streit um can. 2 gr. b. Marie in Cap. 418, 65.

134 1501-03 († 1520) Georg Behem de Norenberga. — 1491 imm. — (vorher Leipzig, nachher Mainz). — lic. theol. — Conregens burse. 410, 48.

135 1502 Herm. de Kempis. — 1491 imm.; 1494 m. art. 410, 181.

136 1502 Wolt. Rutgeri Endovie. — 1497 imm.; 1500 m. art. 436, 74.

137 vor 1503 Arn. Nicolai de Dammone al. de Remmerswalis. — 1484 imm.; 1488 m. art. — 1503 dr. theol. 384, 47.

138 1503 (†) Petr. Kamerer de Norinberga. — 1493 imm.; 1497 m. art. — commensalis von m. Ger. Harderwick. 428, 39.

139 1503-21 Joh. de Buscoducis. — 1497 imm.; 1500 m. art. — 1521 dr. theol. 434, 132.

140 1503-10 (†) Arn. Leiendecker de Arnhem. — 1500 imm.; 1503 m. art. — b. theol. 447, 69.

Universitäts- und
Landesbibliothek Düsseldorf

141 1505–25 († 1537) Quir. op dem Veld de Wylik. — 1500 imm.; 1503 m. art. — lic. theol. — 1525 Weihbischof. — 1525 Reform-Entwurf. 446, 51.

142 1506 Joh. Ploene de Bilifeldia. — 1501 imm.; 1504 m. art. 451, 32.

143 1507–20 Adam Harderwyck. — 1490 imm.; 1505 m. art. — lic. theol. 406, 110.

144 1507–09 Joh. Hages de Suychtelen. — 1490 imm.; 1493 m. art. 408, 58.

145 1507 Gisb. Dronkeler de Arnem. — 1493 imm.; 1496 m. art. — lic. theol. 418, 134.

146 1507 Ren. Godefridi Zwolgen. — 1498 imm.; 1503 m. art. 438, 92.

147 1507–18 Tilm. de Breda. — 1499 imm.; 1503 m. art. 442, 104.

148 1508 Jac. Tongerloe. — 1499 imm.; 1503 m. art. — b. theol. 441, 36.

149 1508–28 (†) Joh. Luyde de Tongeri. — 1500 imm.; 1505 m. art. — lic. theol. 446, 19.

150 1508–17 Petr. Drolshagen. — 1501 imm.; 1504 m. art. — 1517 dr. decr. 452, 80.

151 1508–12 Joh. de Alen. — 1502 imm.; 1505 m. art. — b. theol. 453, 75.

152 1509–12 Henr. Cellener de Ruremunda. — 1497 imm.; 1500 m. art. — b. decr. 434, 62.

153 1511 Sim. in Alben de Valesia. — 1507 imm.; 1511 m. art. — 1511 legit; heiratet. 475, 15.

154 1512–34 († 1550) Th. Hake de Halver. — 1506 imm.; 1509 m. art. — 1509 legit. — 1534 dr. theol. 471, 78.

155 1513 († 1537) Joh. Grevenbroeck de Colonia. — 1506 imm.; 1509 m. art. — 1515 dr. med. 471, 45.

156 1513 Andr. Hunolt de Leutkirch. — 1512 imm.; 1513 m. art. — 1513 legit. 494, 118.

157 1514–34 († 1564) Henr. Buschers de Tongri. — 1510 imm.; 1512 m. art. — 1512 legit. — 1530 Regens. — dr. theol. 488, 59.

158 1515–31 († 1545) Nic. Hesselinge de Steenwick. — 1500 imm.; 1503 m. art. — dr. decr. 447, 58.

159 1516 Hinr. Wolteri de Campis. — 1504 imm.; 1510 m. art. 468, 123.

Universitäts- und
Landesbibliothek Düsseldorf

160 1516–22 Paul. Wylych. — 1506 imm.; 1509 m. art. 470, 133.

161 1516–31 Nic. Blockhoven de Traiecto inf. — 1510 imm.; 1513 m. art. — lic. theol. 486, 28.

162 1517–18 Hinr. Blessen de Steynwich. — 1511 imm.; 1515 m. art. — 1513 legit. 492, 61.

163 1518–29 Nic Goswini de Venraij. — 1509 imm.; 1512 m. art. 484, 71.

164 1518–32 († 1540) Herm. v. der Graeff de Venroede. — 1513 imm.; 1516 m. art. — b. f. theol. — 1532 lic. med.; mathematicus. 500, 47.

165 1521–34 († 1540) Elard. de Emeda. — 1506 imm.; 1510 m. art. — 1519 legit. — 1534 dr. theol. 471, 61.

166 1522–35 Mathe. de Tongeris — 1511 imm.; 1516 m. art. — b. leg. et theol. 489, 109.

167 1522–24 Franc. Fabri de Ruremunda. — 1513 imm.; 1520 m. art. — 1524 lic. med. 500, 48.

168 1522–23 († c. 1551) Joh. Wesselinck de Monasterio. — 1514 imm.; 1516 m. art. — lic. decr. — später Richter in Münster. 500, 71.

169 1522–46 (†) Herm. Schotten al. Ortman de Hassia. — 1517 imm.; 1520 m. art. — 1528 interpretiert 4 Nm. das Psalterium. 516, 100.

170 1523–30 (†) Jac. Campis al. Brandenberch. — 1517 imm.; 1520 m. art. — 1521 legit. — b. theol. 516, 62.

171 1524–25 Joh. Wesselich Hervordiensis. — 1515 imm.; 1518 m. art. — Stadtarzt in Soest. 506, 40.

172 1524–65 (†) Henr. Ymendorp. — 1521 imm.; 1524 m. art. — b. theol. 532, 15.

173 1530–50 († 1554) Herm. Blanckenfort de Monasterio (de Wullen). — 1524 imm.; 1527 m. art. — 1550 dr. theol. 543, 44.

174 1531–35 Arn. Tongeris. — 1511 imm.; 1516 m. art. — can. b. Marie ad Gradus. 489, 110.

175 1532–39 († 1556) Joh. Nopel de Lippia. — 1519 imm.; 1522 m. art. — lic. theol. — Weihbischof. 522, 86.

176 1537–38 Mathe. Wyssheuft de Tongris. — 1531 imm.; 1533 m. art. — lic. leg. — 1548 in Lüttich. 569, 4.

Universitäts- und
Landesbibliothek Düsseldorf

177 1537 (1563) Georg. Schulten de Meschede. — 1531 imm.; 1534 m. art. — lic. iur. 569, 14.

178 1538–53 (†) Bern. Witte de Affelen. — 1534 imm.; 1536 m. art. — 1538 ord. lector. — lic. theol. — 1550 can. 1 gr. s. Apost. 583, 30.

179 1540 Tim. Brabant, Borkensis — 1536 imm.; 1540 m. art. 590, 6.

180 1540 Th. Physen al. Vinari, Leod. — 1532 imm.; 1535 m. art. — 1540 in Orléans. 575, 13.

181 1542–48 († 1598) Herm. Wynsberch de Colonia. — 1534 imm.; 1537 m. art. — 1543 lic. leg. 583, 41.

182 1542–43 Arn. Schaitzen, Tungrensis. — 1537 imm.; 1540 m. art. — lector. 596, 16.

183 nach 1543 (1577 †) Adam Tinctoris ex Kempis. — 1525 imm.; 1543 b. art. — lic. theol. — 1557 can. 2 gr. s. Gereonis. 548, 19.

184 1544–49 Joh. Isbrandi (Brants) de Delphis. — 1539 imm.; 1542 m. art. — 1544 lector. — lic. theol. — Weihbischof von Straßburg. 602, 5.

185 nach 1544 (1581 †) Herm. Aldekirken, Col. — 1542 imm.; 1544 m. art. — lic. theol. — ? ob Lehrer. 611, 42.

186 1545–58 Henr. Petri, Verdonensis. — 1537 imm.; 1543 m. art. — lector. — lic. theol. — 1557 can. b. Marie ad Gradus. 593, 30.

187 1547–50 († 1577) Joh. a Novo lapide al. Kryt de Monasterio. — 1539 imm.; 1542 m. art. — b. f. theol. — Weihbischof von Münster. 602, 29.

188 1547–55 (†) Petr. Aldenhoven, Endoviensis. — 1544 imm.; 1546 m. art. — lector. — licentiandus theol. 620, 40.

189 1550–64 (†) Melch. Schenk a Stotzem. — 1547 imm.; 1549 m. art. 631, 74.

190 1550–52 Ern. Godefridi Traiectensis. — 1547 imm.; 1549 m. art. — lector. 631, 97.

191 1550 Jud. Canis Alostensis. — 1549 imm.; b. Lovan., 1550 m. art. 640, 149.

192 1551–64 (†) Joh. Winandi Helremans Beyckdensis, Ruremundensis. — 1546 imm.; 1550 m. art. — lector — 1563 supremus lector. — lic. theol. 626, 107.

Universitäts- und
Landesbibliothek Düsseldorf

193 nach 1551–1577 (†) Petr. Remigius, Fontanus. — 1546 imm.; 1551 m. art. — lic. theol. — lehnt 1564 Regenz ab. — 1560 can. 3. gr. s. Cuniberti. 631, 41.

194 1552–81 (†) Balth. Broich de Colonia. — 1548 imm.; 1550 m. art. 640, 14.

195 1552–59 († 1587) Bern. Tungeren, Swollensis. — 1549 imm.; 1551 m. art. — lector. — 1568 dr. leg. 640, 133.

196 1554–56 († 1572) Joh. Muerinck, Osnaburgensis. — 1546 imm.; 1549 m. art. — 1552–54 in bursa Kuyck. — geht nach Mainz. 631, 60.

197 1554–58; 1565–67 (†) Aggeus Aethei, Snecanus. — 1549 imm.; 1552 m. art. — lic. theol. — 1558–65 in Kampen. — 1565–67 Regens. 640, 147.

198 1555–68 († 1585) Petr. Schultynck Steynwyck. — 1546 imm.; 1548 m. art. — 1568 dr. leg. 626, 109.

199 1555–58 Steph. Momius, Suollensis. — 1550 imm.; 1552 m. art. 645, 131.

200 1555–58 Henr. Ernesti, Campensis. — 1554 imm.; 1555 m. art. — lector. 659, 13.

201 1556–99 (†) Hugo a Tungeren, Swollensis. — 1554 imm.; 1556 m. art. — 1564 lic. theol. — 1567–69 Regens. — 1568 can. 3. gr. s. Severini. 659, 44.

202 1558–84 Petr. Lynner, Col. — 1551 imm.; 1553 m. art. — 1559 b. theol. — 1568 lic. leg. — 1561 lectio philosophica, 65–70 (res.) oratoria. 650, 6.

203 1558–79 (†) Rein. Hellermans, Ruremundensis. — 1554 imm.; 1557 m. art. — 1561 can. 2. gr. s. Cecelie. 659, 87.

204 1558–75 († 1596) Joh. Walschartz, Tungerensis. — 1554 imm.; 1557 m. art. — 1564 can. 1. gr. s. Cecilie. — 1574 can. 2. gr. am Dom. 659, 90.

205 1559–63 Marc. Blankefort al. Lippiensis. — 1556 imm.; 1559 m. art. — b. f. theol. 672, 45.

3. Bursa Cornelii (C.).
1419–1524.

1 1419–28 (†) Joh. Custodis de Attendorn. — 1415 m. art. in Paris unter Henr. Gorckem — c. 1421 Gründer der Bursa Corn. — 121, 11.

Universitäts- und
Landesbibliothek Düsseldorf

2 1421–33 (†) Andr. Buck de Amersfordia. — 1419 m. multorum annorum. — 1428 can. b. Marie in Cap. — lic. theol. — 1432 dom. A. de A. Ntr. 1421 22/12.

3 1427 — c. 49 Henr. Berkendael de Dorsten. — 1421 imm.; 1427 m. art. — 1449 dr. med., lebt noch 1480. 130, 129.

4 1427–30 Joh. Ewaldi de Bacharaco. — 1423 imm.; 1427 m. art. 139, 18.

5 1427 Joh. Clotingen de Traiecto inferiori. — 1424 imm.; 1427 m. art. 142, 37.

6 1427–34 Ger. Wit de Kulenburch. — 1424 imm.; 1426 m. art. — 1434 lic. decr. 142, 27.

7 1427–28 Joh. Spey de Confluentia. — 1424/5 imm.; 1427 m. art. — (1441 in Bologna). — 1446 dr. decr. 144, 8.

8 1429 Nic. fil. Michaelis de Syrichse. — 1426 imm.; 1428 m. art. 148, 19.

9 1429 Joh. Waddini Junge de Zierixee. — 1426 imm.; 1428 m. art. — (1435 in Löwen). 149, 59.

10 1430–77 (†) Corn. Baldwini de Dordraco. — 1422 imm.; 1426 m. art. — Burse in Marzellenstraße. — 1457–67 can. s. Cuniberti. 132, 94.

11 1431 Wilh. de Wouda. — 1471 camera in domo fac. Ntr. 1426 XI/XII.

12 1431–40 Ger. Keteler de Amersfordia. — 1429 imm.; 1431 m. art. — (1440 nach Leipzig, noch 1449). — b. f. theol. 158, 20.

13 1432–43 Joh. Hugonis de Alcmaria. — 1425 imm.; 1427 m. art. — (1424 in Rostock, 1426 in Heidelberg.) — 1443 dr. decr. 146, 55.

14 1432–47 Henr. de Ziericzee. — 1429 imm.; 1432 m. art. 163, 33.

15 1433 Arn. Florentii de Delft. — 1427 imm.; 1430 m. art. 155, 49.

16 1434 Alb. Bomel. — 1429 imm.; 1433 m. art. 162, 38.

17 1434 Franco Alberti de Delft. — 1430 imm.; 1433 m. art. 166, 21.

18 1435 Alb. Angeli de Leydis. — 1431 imm.; 1434 m. art. 170, 7.

Universitäts- und
Landesbibliothek Düsseldorf

19 1435 Herm. Peck de Dordraco. — 1431 imm.; 1435 m. art. 170, 49.

20 1435 Jac. de Delft. — 1432 imm.; 1435 m. art. 175, 11.

21 1436–c. 43 Flor. Hirtz de Delft. — 1432 imm.; 1435 m. art. — 1443 dr. med., lebt noch 1480. 173, 63.

22 1436–39 Joh. Mathie de Delft. — 1432 imm.; 1435 m. art. — (1439 in Löwen). 175, 12.

23 1436 Sim. Hau de Brakel. — 1434 b., 1436 m. art. Ntr. 1434 10/6.

24 1438–40 Mathe. de Busco de Brugis. — 1433 b., 1436 m. art. — b. iur. Ntr. 1433 26/11.

25 1439–42 Ger. Haghinc de Delft. — 1423 imm.; 1426 m. art. — 1431 rect. scol., 1439 past. in Delft. 137, 39.

26 1439 Petr. de Slusa. — 1435 imm.; 1438 m. art. 186, 27.

27 1440–43 Wilh. de Gouda. — 1436 imm.; 1439 m. art. — b. med. 191, 12.

28 1441 Joh. Zebars de Dordraco. — 1431 m. art. in Löwen. — ? ob = Joh. Leckerkerk de D. 210, 107.

29 1447–56 Joh. Leckerkerk de Dordraco. — b. f. theol. Ntr. 1441 20/9.

30 nach 1441–c. 1459 († 1479) Loppo de Zirixe. — 1438 imm.; 1441 m. art. — 1459 dr. u. iur. 196, 5.

31 1442 Nic. Repus de Tornaco. — 1439 imm. (b. art. Lovan.); 1441 m. art. 204, 14.

32 1443 Joh. de Dordraco dict. Haell. — 1425 imm.; 1428 m. art. 145, 41.

33 1443–53 († 1477) Gisb. de 's Grevenzande. — 1435 imm.; 1438 m. art. — dr. med. — 1447 can. 1. gr. s. Apost. 185, 26.

34 1444–58 (1463 †) Ger. Severini de Venlo. — 1438 imm.; 1441 m. art. — 1460 dr. theol. — 1460 can. s. Cecilie. 198, 9.

35 1444–52 Herw. Gisberti de Amstelredam. — 1440 imm.; 1443 m. art. — 1452 nach Heidelberg –1462. — b. f. theol. 205, 87.

36 1445–47 Delophinus de Berch sub Dordraco. — 1439 imm.; 1442 m. art. 201, 14.

37 1445 Andr. Moreff de Scotia. — 1437 imm.; b. von S. Andrews; 1439 m. art. 194, 20.

Universitäts- und
Landesbibliothek Düsseldorf

38 1446 Jac. Alberti de Leydis. — 1432 imm.; 1435 m. art. 173, 38.

39 1446 Bald. Hart de Delft. — 1436 imm.; 1439 m. art. 190, 46.

40 1446–47 Wilh. Gisberti de Dordraco. — 1437 imm.; 1441 m. art. — 1447 b. med. 194, 23.

41 1447–64 Dankard. Hugonis de Brilis. — 1442 imm.; 1446 m. art. — 1458 lic. theol. — 1459 conrector burse. 212, 53.

42 1449 Hub. Hack de Bomel. — 1442 imm.; 1445 m. art. 214, 36.

43 1451–65 Henr. Cortgeen. — 1441 imm.; 1444 m. art. — lic. theol. 209, 5.

44 1451–56 Petr. Moriel de Tornaco. — 1446 imm.; 1449 m. art. 230, 7.

45 1451 Petr. de Cresco. — 1446 imm.; 1449 m. art. 231, 40.

46 1453–80 († 1495) Th. Balveren de Bomel. — 1445 imm.; 1448 m. art. — 1480 dr. theol. — rector primarius burse. 227, 33.

47 1455–66 Sim. de Zirixe. — 1447 imm.; 1451 m. art. — später Jurist 234, 11.

48 1455–66 Livin. de Duwlandia de Zirixee. — 1444 imm.; 1453 m. art. — 1464 b. f. theol. 222, 49.

49 1455–57 Petr. Florentii de Gouda. — m. art. Lovan. 266, 59.

50 1458–78 Paul. Wickroede. — 1450 imm.; 1454 m. art. — b. f. theol. — camera in domo fac. 245, 46.

51 1458–78 (†) Petr. Thome de Leidis. — 1450 imm.; 1453 m. art. — lic. theol. — 1477 Conregens 245, 78.

52 1458–75 Th. Bindopp de Traiecto. — 1454 imm.; 1457 m. art. — b. f. theol. 263, 26.

53 1459. 81 (1484 †) Gisb. Klinkart de Delft. — 1444 imm.; vor 1459 m. art. — 1474 schon dr. med. 221, 54.

54 1459–65 (1489 †) Nic. Cant de Dordraco. — 1450 imm.; 1453 m. art. — b. f. theol. 246, 48.

55 1459 Ger. Johannis de Bomel. — 1453 imm.; 1456 m. art. 256, 9.

56 1459–61 Jac. de Busco (du Bos) de Tornaco. — 1455 imm.; 1459 m. art. 266, 15.

Universitäts- und
Landesbibliothek Düsseldorf

57 1459 Joh. Wimers de Tornaco. — 1455-56 imm.; 1459 m. art. — später Mediziner, 1480 in Brügge. 268, 10.

58 1461-63 († 1489) Joh. Sassenheym de Leydis. — 1453 imm.; 1456 m. art. — später Mediziner. 257, 35.

59 1461-71 Joh. Arnoldi de Zirixee. — 1454 imm.; 1459 m. art. 262, 14.

60 1462 Corn. Johannis de Dordraco. — 1449 imm.; 1454 m. art. 243, 20.

61 1463-67 Nic. Drey de Edam. — 1458 imm.; 1461 m. art. — später Jurist. 277, 31.

62 1465 Nic. de Brouerhaven. — 1458 imm.; 1462 m. art. 279, 80.

63 1465-69 Henr. Peregrini de Buscoducis. — 1460 imm.; 1463 m. art. — 1468 b. decr. 285, 7.

64 1466 God. de Poertflijt. — 1461 imm.; 1464 m. art. 289, 100.

65 1468-75 Petr. Bernardi de Bomel. — 1461 imm.; 1464 m. art. — 1473 lic. med. — später Arzt in Aachen u. Roermonde. 291, 38.

66 1468 Joh. Petri vel Hellu de Boemel. — 1462 imm.; 1465 m. art. 293, 1.

67 1468-72 Wilh. Baldewini de Brielis. — 1462 imm.; 1466 m. art. 295, 29.

68 1469 Jac. de Leydis. — 1462 imm.; 1465 m. art. 293, 79.

69 1469-77 (1513 †) Th. Adriani de Dordraco. — 1462 imm.; 1467 m. art. — 1476 dr. med. — 1496 Regent der Bursa Corn. 293, 101.

70 1469 Sym. de Hamborch Juliaci. — 1463 imm.; 1467 m. art. 298, 71.

71 1471-76 (1500 †) Joh. de Witsellenberch de Bommel. — 1460 imm.; 1463 m. art. — 1477 dr. decr. 287, 36.

72 1471 Joh. Bomel minor. — 1462 imm.; 1465 m. art. — 294, 27.

73 1472-77 Arn. Boem de Dordraco. — 1467 imm.; 1470 m. art. 313, 68.

74 1476. 1505 Arn. Kaffenberg de Hatnegge. — 1464 imm.; 1467 m. art. — (1477 Ferrara) — 1477 dr. med. — 1505 b. f. theol. 301, 38.

Universitäts- und
Landesbibliothek Düsseldorf

75 1476–88 Petr. Boll de Dordraco. — 1467 imm.; 1471 m. art. 314, 4.

76 1477 Arn. Braeckman de Kalkar. — 1472 imm.; 1473 b. (**M.**), 1475 m. art. (**C.**) — 1485 Klev. Rat. 334, 42.

77 1478–92 († 1507) Math. de Tilia de Venlo. — 1471 imm.; 1474 m. art. — 1492 prof. theol. — 1491 camera in domo fac. — 1495/6 can. s. Georgii. 330, 154.

78 1479–83 Walt. Boem de Dordraco. — 1470 imm.; 1473 m. art. 328, 25.

79 c. 1480–1506 Arn. Stael de Papendraco de Dordraco. — 1476 imm.; 1479 m. art. — b. med. 350, 60.

80 1483 Joh. de Bursalia. — 1478 imm.; 1481 m. art. 358, 41.

81 1484–90 Nic. de Delff. — 1478 imm.; 1481 m. art. — ? ob bursa Berchem. 358, 39.

82 1486 Jac. de Traiecto. — 1477 imm.; 1480 m. art. 356, 90.

83 1486 Nic. Johannis de Alcmaria. — 1478 imm.; 1481 m. art. 360, 48.

84 1486–94 Joh. Simonis de Alcmaria. — 1483 imm.; m. art. 378, 22.

85 1487–93 Corn. Johannis de Leidis. — 1480 imm.; 1483 m. art. — b. theol. 360, 48.

86 1487–97 († 1507) Ger. Clivis. = 1481 imm.; 1484 m. art. — 1499 o. pred. — lic. theol. — Schüler der bursa Ottonis. 371, 121.

87 1488–99 Petr. Johannis Bolle de Dordraco. — 1476 imm.; 1478 m. art. — lic. theol. 347, 18.

88 1489–1507 († 1532) Adam Folkmar de Bobardia. — 1483 imm.; 1487 m. art. — dr. theol. — Regens Corn. — geht von der bursa Ottonis aus; Lehrer? 380, 94.

89 1491–1502 Henr. Driel de Delft. — 1485 imm.; 1488 m. art. 388, 42.

90 1492–93 Wilh. de Alcmaria. — 1485 imm.; 1488 m. art. 387, 91.

91 1493 Corn. Petri Wilhelmi de Leidis. — 1482 imm.; 1485 m. art. 375, 77.

Universitäts- und
Landesbibliothek Düsseldorf

92 1493–96 Henr. Andree de Sittart. — 1486 imm.; 1489 m. art. — 1496 lic., 1498 dr. med. 392, 42.

93 1493–94 Alb. Delft. — 1488 imm.; 1491 m. art. 397, 43.

94 1494–1504 Ger. tz Herzogenrode. — 1489 imm.; 1492 m. art. — lic. decr. — ob bursa Ottonis? 403, 102

95 1495–1510 (†) Jac. de Alcmaria. — 1484 imm.; 1487 m. art. — lic. decr., dr. leg. 384, 34.

96 1495–96 Ger. Hoshaeven de Ruremunda. — 1485 imm.; 1490 m. art. — Mediziner. 386, 19.

97 1500–12 Joh. Ryckman de Delft. — 1490 imm.; 1497 m. art. — b. f. theol. 406, 22.

98 1501–08 Corn. de Gouda. — 1495 imm.; 1498 m. art. — lic. theol. 426, 85.

99 1502–18 Corn. Rens de Venlo. — 1494 imm.; 1497 m. art. — lic. theol. — 1511 conregens burse Corn. 422, 74.

100 1505–06 Joh. Henrici de s. Vito. — 1496 imm.; 1499 m. art. — vorher in bursa Ottonis. 432, 142.

101 1505 Henr. de Dorsten. — 1498 imm.; 1501 m. art. 438, 64.

102 1506 († 1552) Jac. Greselius a Bramsche de Osnaburgis. — 1501 imm.; 1504 m. art. — 1506 exercens. — 1517 lic. theol. — später in Osnabrück. 452, 34.

103 1507–11 Adr. de Dordraco. — 1501 imm.; b. von Löwen; 1502 m. art. — 1507 exercens 450, 126.

104 1509–22 Corn. de Dordraco de Colonia. — 1501 imm.; 1504 m. art. — b. med. von Padua 450, 125.

105 1510 Joh. Lauberman. 396, 149.

106 1513–15 Wolt. Hinrici de Dordraco. — 1504 imm.; 1508 m. art. — 1515 dr. med. 462, 95.

107 1513–23 Georg. Johannis de Rotterdammis. — 1504 imm.; 1508 m. art. — 1513 ex regentibus burse Corn. — Freund des Erasmus. 462, 115.

108 1516–24 (1547) Petr. Ubbels de Wormacia. — 1511 imm.; 1514 m. art. — Schüler von **M**. — b. theol. — 1523 de necessitate hebraice lingue. 489, 25.

109 1517–20 Arn. Pellio (Bontmeker) de Doersten. — 1511 imm.; 1514 m. art. 489, 133.

110 1518–c. 1524 (†) Joh. de Kempis. — 1511 imm.; 1518 m. art. — **L**. — 1518 exercens. 492, 25.

Universitäts- und
Landesbibliothek Düsseldorf

111 1519–26 (†) Gerl. Gertz de Duren. — 1503 imm.; 1507 lic., 1514 m. art. — **M.** — b. decr. 459, 164.

112 1520–24 Joh. Vulsken de Lunen. — 1511 imm.; 1514 m. art. — **M.** — 1524–58 Lehrer an der Mont.-Burse. 492, 20.

113 1520 Bern. Kollen aen den Eynde de Dorsten. — 1514 imm.; 1517 m. art. 502, 91.

4. Bursa Kuck (K).
1450–1556.

1 1450 († 1470) Joh. de Kuck. — 1431 imm.; 1434 m. art. — 1436–46 in b. Laur. — 1446 dr. theol. — gründet 1450 die Burse **K**. 170, 27.

2 1450–59 († 1482) Joh. de Aqua de Berka. — 1425 imm.; 1429 m. art. — 1430–50 in b. Laur. — 1459 dr. theol. 147, 22.

3 1450–57 Ger. de Buderich. — 1427 imm.; 1430 m. art. — 1430–50 in b. Laur. — lic. theol. 153, 27.

4 1450–60 († 1465) Corn. Cuyck. — 1435 imm.; 1438 m. art. — 1461 prof. theol. 184, 10.

5 1450–62 († 1472) Joh. Haller de Francfordia. — 1444 imm.; 1447 m. art. — 1447–50 in b. Laur. — 1467 prof. theol. — 1450–56 can. 2. gr. b. Marie in Cap. 220, 11.

6 1450–c. 77 Cristof. Petri de Goes. — 1444 imm.; 1446 m. art. — 1448–50 in b. Laur. — 1467 neue Kammer in Artistenschule. 223, 12.

7 1450–52 Georg. de Cupero de Scotia. — 1450 imm. — m. art. 5 annorum (v. S. Andrews) 245, 3.

8 1450–85 (†) Henr. Bays de Breda. — 1444 imm.; 1448 m. art. — 1459 b. decr. — 1473 Rektor in bursa. — 1460 can. b. Ursule. 222, 44.

9 1450–83 (†) Sev. de Moneta al. de Colonia. — 1445 imm.; 1448–50 in b. Laur. — 1460 lic. theol. — 1453–55 Rektor in der Jur.-Schule. — 1465–83 (†) can. s. Georgii. 226, 24.

10 1457–60. 1476–78 Joh. Richardi de Scotia. — 1450 imm.; 1453 m. art. — b. f. theol. 246, 25.

Universitäts- und
Landesbibliothek Düsseldorf

11 1458–92 (†) Rob. Stodart de Scotia. — 1454 imm.; 1457 m. art. — 1476 lic. theol. — 1476 can. b. Marie ad Gradus. 262, 8.

12 1459–64 Wilh. Wayrd de Scotia. — 1455 imm.; 1458 m. art. 266, 28.

13 1459 Corn. Heinrici de Breda. — 1456 imm.; 1459 m. art. 271, 2.

14 1460–71 (1498 †) Corn. Baes de Breda. — 1443 imm.; 1447 m. art. — 1471 dr. theol. 217, 28.

15 1461 Wolfard. Medenblick. — 1455 imm.; 1458 m. art. 265, 47.

16 1461–c. 66 Herm. de Husen de Colonia. — 1456 imm.; 1460 m. art. — b. decr. 268, 31.

17 1461 Joh. Narden. — 1457 imm. 273, 52.

18 1462 Nic. Dreyscher. — 1455 imm.; 1459 m. art. 265, 76.

19 1465 Corn. de Delft. — 1460 imm.; 1463 m. art. 286, 74.

20 1466–84 Herm. Strotman de Corbeke. — 1458 imm. 1462 m. art. 279, 78.

21 1466–90 (†) Rich. Voes de Colonia. — 1460 imm.; 1466 m. m. art. 286, 32.

22 1467–69 Joh. Nicolai (Stierman) de Zirixee. — 1461 imm.; 1465 m. art. 289, 74.

23 1467 Dankard. Dreyscher de Zerixe. — 1461 imm.; 1465 m. art. 290, 37.

24 1468 Corn. Bye de Breda. — 1458 imm.; 1463 lic. art. 278. 27.

25 1469–77 Nic. Ruysch de Haerlem. — 1456 imm.; 1461 m. art. 270, 29.

26 1471–77 († 1499) Adr. Michaelis Endovie de Breda. — 1464 imm.; 1467 m. art. — 1476 lic., 1488 dr. med. 303, 6.

27 1471–81 (1502 †) Joh. Jacobi Moys de Breda. — 1464 imm.; 1468 m. art. — 1477 lic., 1498 dr. med. 303, 7.

28 1471 Thom. (Wijss) de Scotia. — 1462 imm.; 1467 m. art. 295, 60.

29 1474–83 Joh. Koppheell de Nortwijck. — 1468 imm.; 1472 m. art. 319, 50.

30 1475–78 Nic. de Affelen de Colonia. — 1463 imm.; 1469 m. art. — 1478–99 Legist. 298, 61.

Universitäts- und
Landesbibliothek Düsseldorf

31 1477–c. 1486 (1508 †) Henr. Scherris de Berchem. — 1460 imm.; 1464 m. art. — 1486 Theologe. 287, 31.

32 1477 (1526 †) Bern. Tegeder de Monasterio. — 1474 imm.; 1475 m. art. — später in Münster. 332, 43.

33 1478–82 Jac. de Breda. — 1476 m. art. — 1479 b. med. Ntr. 1474 2/11.

34 1479–1500 Herm. Siberti de Clivis al. Nekenyck. — 1474 imm.; 1477 m. art. — lic. theol. — Regens. 342, 49.

35 1481 Rop. Stodart de Scotia. — 1472 imm.; 1476 m. art. 334, 97.

36 1481–1503 Joh. Alberti de Novimagio. — 1474 imm.; 1478 m. art. 342, 54.

37 1483–89 (†) Alex. Jackson de Schotia. — 1462 imm.; 1469 m. art. 294, 37.

38 1483–1503 Steph. Scot de Scotia. — 1473 imm.; 1478 m. art. — lic. theol. — 1503 Regens. 338, 100.

39 1483–86 Wilh. de Amsterdamis. — 1478 imm.; 1481 m. art. 358, 66.

40 1483–97 († 1521) Jud. Fink de Monte s. Gertrudis. — 1478 imm.; 1481 m. art. — 1498 dr. med. — 1495 rector burse. 360, 31.

41 1484–85 Phil. Helmont. — 1478 imm.; 1481 m. art. 357, 39.

42 1484 Swed. Thoren de Colonia. — 1479 imm.; 1481 m. art. — 1499 dr. decr. 361, 7.

43 1485–95 Andr. Ysenburch. — 1476 imm.; 1485 m. art. 351, 25.

44 1485–92 Corn. de Amsterdamis. — 1478 imm.; 1481 m. art. — lic. theol. 359, 29.

45 1487 Ger. Scoten de Amsterdammis. — 1477 imm.; 1480 m. art. 354, 114.

46 1487 Nic. de Rotterdamis. — 1478 imm.; 1481 m. art. 358, 147.

47 1487–98 Hugo Theoderici de Rotterdammis. — 1481 imm.; 1484 m. art. — b. leg. 371, 2.

48 1488 Th. Henrici de Dordraco. — 1481 imm.; 1486 m. art. 371, 6.

49 1489 (†) Patricius Craffort de Scotia. — 1462 imm.; 1469 m. art. 294, 3.

Universitäts- und
Landesbibliothek Düsseldorf

50 nach 1489 Joh. Roesgen de Duysborch de Colonia. — 1486 imm.; 1489 m. art. — (nachher Bologna) — b. decr. 390, 124.

51 1490–1503 (1513 †) Ger. de Zutphania. — 1477 imm.; 1480 m. art. (in **L.**) — 1503 dr. theol. — 1503 Regens Kuck. 354, 49.

52 1491–93 Mich. Kuper de ts Ravenkerke de Goes. — 1486 imm.; 1489 m. art. — b. theol. 391, 35.

53 1494–96 Th. Berschen de Goch. — 1489 imm.; 1492 m. art. 402, 17.

54 1496–1503 Joh. Reyff de Colonia. — 1482 imm.; 1485 m. art. — lic. med. 373, 8.

55 1497 Joh. Arnem de Clivis. — 1486 imm.; 1489 m. art. — b. decr. — 1489 camera in domo fac. 392, 18.

56 1497–1504 Joh. Buuch de Colonia. — 1489 imm.; Schüler in bursa O, 1493 m. art. in **K.** — 1502 in bursa Ottonis. 402, 31.

57 1498 Joh. Nicolai de Delf. — 1484 imm.; 1489 m. art. 384, 97.

58 1498–99 Joh. de Scotia. — 1489 imm.; 1492 m. art. 404, 39.

59 1498–1510 (1525 †) Petr. Maes al. Sultz de Weert de Colonia. — 1481 imm.; 1491 m. art. — c. 1511 dr. theol. — 1510 princ. regens. 396, 134.

60 1499 Roman. Sifridi de Tan. — 1492 imm.; 1497 m. art. — 413, 11.

61 1502–17 Joh. zo der Clocken. — 1472 imm.; 1476 m. art. — b. decr. 335, 17.

62 1502–41 (†) Adr. Bernagen de Breda. — 1497 imm.; 1500 m. art. — lic. theol. — 1510 Regens. 433, 17.

63 1502–34 († 1540) Wilh. Rokel de Zons. — 1498 imm.; 1500 m. art. — 1534 dr. theol. — 1519 Rektor in Kronenburse. — 1519 can. s. Andree, 1532 s. Cuniberti. 438, 172.

64 1503–05 Petr. Vucherer de Wesalia sup. — 1489 imm.; 1498 m. art. — b. theol. — 1509 in Koblenz. 403, 82.

Universitäts- und
Landesbibliothek Düsseldorf

65 1505–17 Petr. de Amsterdamis. — 1499 imm.; 1502 m. art. — b. f. theol. 443, 8.

66 1505–38 (†) Petr. in den Moellenboes de Wylick. — 1500 imm.; 1503 m. art. — lic. theol. 446, 49.

67 1507 Arn. de Aqua de Berka. — 1466 imm.; 1472 m. art. 309, 1.

68 1507 Otto Hassingen de Clivis. — 1494 imm.; 1497 m. art. — exercens de domo **K.** 422, 6.

69 1507–40 (†) Crist. Pistoris al. Gleyn de Colonia. — 1501 imm.; 1504 m. art. — lic. theol. — 1507 exercens. 450, 82.

70 1507–42 (†) Ortw. Gracius de Daventria. — 1501 imm.; 1506 m. art. 450, 91.

71 1507 Joh. de Bonna. — 1501 imm.; 1504 m. art. — 1507 petiit recipi. 452, 94.

72 1510 Joh. de Meltzbach. — 1503 imm.; 1508 m. art. — 1510 exercens. 459, 201.

73 1511–16 Jac. Amsterdammis. — 1505 imm.; 1508 m. art. — lic. med. 466, 111.

74 1513 Sym. v. der Sweck. Ntr. 1513 23/6.

75 1516–18 Jac. Backer de Amsterdamis. — 1506 imm.; 1509 m. art. — b. theol. 471, 70.

76 1517 Wylh. de Veris. — lic. theol. Ntr. 1517 24/11.

77 1520–25 Jac. de Rotterdammis. — 1507 imm.; 1509 m. art. in b. **C.** 475, 82.

78 1520 Liborius Scriptoris de Korbach. — 1514 imm.; 1516 m. art. — 1517 bonas literas docens. 502, 28.

79 1520–22 Henr. Berntzhusen de Clivis. — 1515 imm.; 1518 m. art. — b. decr. 507, 16.

80 1521 Joh. de Urdingen. — 1516 imm.; 1519 m. art. 512, 108.

81 1522–34 († 1539) Joh. Pauli de Horst. — 1514 imm.; 1517 m. art. in b. **L.** — 1534 dr. iur. 502, 164.

82 1523 Joh. Gysberti de Amsterdammis. — 1518 imm.; 1521 m. art. 518, 89.

83 1524 Joh. Hervordie. Ntr. 1524 2/11.

84 1525–48 Th. Alaertz de Antiqua ecclesia de Geldria. 1494 imm.; 1498 m. art. — 1527 Regens; schlechter Latinist. 422, 112.

Universitäts- und
Landesbibliothek Düsseldorf

85 1525–31 († 1547) Joh. Ysenborch de Colonia. — 1514 imm.; 1517 m. art. — lic., 1538 dr. med. 502, 92.

86 1525 Joh. de Gelre. Ntr. 1525.

87 1526–27 (†) Wilh. Brunonis de Harlem. — 1515 imm.; 1518 m. art. — 1521—25 in b. **M.** 506, 72.

88 1533–52 Gotfr. Sartoris Thorsenius de Wilich. — 1529 imm.; 1531 m. art. — lic. theol. — b. decr. 562, 1.

89 1535–37 Joh. Montanus al. a Lapide. — 1530 imm.; 1532 m. art. in b. **L.** — lic. decr. 567, 5.

90 1538 Crist. (Conr.) Kellenart de Furnis. — 1537 imm. — m. art. Lovan. — 1538 lector. — 1553 Schulmeister in Mastricht. — Carmina scholastica. 596, 47.

91 1539–51 Joh. Bercken al. Lucht de Horst. — 1533 imm.; 1537 m. art. — ord. lector. 577, 24.

92 1542 Ger. Sartoris ex Antiqua ecclesia. — 1532 imm.; b. art. 573, 35.

93 1543–46 († 1585) Herm. Kersenbroick, Lemgoensis. — 1538 imm.; 1541 m. art. — 1545 conregens Kuck. 599, 38.

94 1544–46 Franc. Hercanus. — lector. Ntr. 1544 20/5.

95 1546 Henr. Pistoris. — b. theol. — lector. Ntr. 1546.

96 1547 Wilh. Swollensis. — 1543 imm.; 1546 m. art. — lector. 617, 11.

97 1547–54 Henr. Berenbroich, Kempensis. — 1543 imm.; 1546 m art. — 1547 lector, 1551 regens. — später Protestant (noch 1563) 617, 27.

98 1547–48 Henr. Bacelius. — m. art. Lovan. — lector ord. — vor 1556 Jesuit (blieb nicht im Orden) Ntr. 1547 24/3.

99 1548–51 Peregr. Wylych. — 1545 imm.; 1548 m. art. — 1549 b. theol. — Prediger in Düsseldorf, verdächtig (lebt noch 1577) 626, 46.

100 1549–56 (res.) († 1584) Jac. Lichius de Cochem. — 1543 imm.; 1548 m. art. — 1550 städt. lector latine. — 1552 Regens. — can. 1. gr. b. Marie ad Gradus. — heir. 1554. 617, 23.

101 1550–51 Jac. Cervinus Anraedt a Wylich. — 1547 imm.; 1549 m. art. — lector. 631, 102.

Universitäts- und
Landesbibliothek Düsseldorf

102 1550–54 (1577 †) Joh. Horstgen, Kempensis. — 1547 imm.; 1549 m. art. — lector. — lic. leg. 635, 47.

103 1552 (1556–63 am Tricor.) († 1574) Joh. Reit, Col. — 1546 imm.; 1550 m. art. — Lehrer am Kuk., später Tricor. — 1563 dr. theol. 626, 139.

104 1552–54 (–56 Laur.) († 1572) Joh. Muerinck, Osnaburgensis. — 1546 imm.; 1549 m. art. — später Prof. in Mainz. — b. leg. 631, 63.

105 1556 Th. Moeck (Mollendickius), Neomagensis. — 1551 imm.; 1555 m. art. in b. **M**. — b. theol. — 1559 nach Mülhausen. 650, 43.

5. Gymnasium Tricoronatum
1556–59.

1 1556–61 (1571 †) Henr. Dionisius, Novimagensis. — 1556 imm. — (m. art. Lovan. — 1559 Trier. — 1564 Dillingen). — math. Vorlesungen. 668, 122.

2 1557–63 († 1585) Joh. v. der Ketten (a Catena), Col. — 1543 imm.; 1551 m. art. — Schüler des Laur.-Gymn. — 1560 can. 3. gr. s. Georgii. — 1558 Vorlesung. (tabulae Cornelii Valerii). — 1560 lic., 1563 dr. theol. 617, 17.

3 1557–63 († 1574) Joh. Reit (Rethius), Col. — 1546 imm.; 1550 m. art. — 1552 am Kukanum. — 1557 Dekan. — 1557–74 Regens. — 1556 b., 1563 dr. theol. — 626, 139.

4 1557–60 († nach 1577) Franc. Coster, Mechlinensis. — 1553 imm. — (vorher Löwen) — 1560 dr. theol. 654, 156.

5 1557–59 († 1579) Andr. Boccatius, Phryso. — b. iur. — Lehrer der lat. Sprache. Ntr. 1557 2/12.

6 1558–60 Joh. Gerhardi a Berckel, Busciducensis. — 1556 imm.; 1557 m. art. — 1558 b. theol. — (nachher in Trier) 672, 46.

7 1558–63 Greg. Fabius, Dionantensis. — b. Laur. — 1557 m. art. — b. theol. Ntr. 1555 17/11.

8 1559 Bald. ab Angelo, Leodiensis. — 1551 imm. als m. art. Roman. — 1557 docet dialecticam. — 1559 lector. — (1560 in Trier) 676, 27.

Universitäts- und
Landesbibliothek Düsseldorf

6. Kleinere Bursen (Ramsdonk, Berchem, Ottonis) 1467–1505.

1 1454–71 († 1476) Nic. Mommer de Ramsdonk. — 1447 imm.; 1450 m. art. — gründet Burse in der Trankgasse; 1468–71 Streit wegen Anerkennung. — geht 1473 nach Trier. 233, 62.

2 1457–84 († 1486) Otto van den Bleeck de Xanctis. — 1451 imm.; 1453 m. art. — 1469 dom. Ottonis erwähnt. 250, 12.

3 1458–70 († 1483) Jac. Welder de Segen. — 1453 imm.; 1456 m. art. — (später in Trier, Heidelberg, Mainz). — 1471 Theologe. 257, 58.

4 1458–70 († 1501) Ulrich Kridwis de Eslingen. — 1454 imm.; 1457 m. art. — (vorübergehend 1473 in Trier). — 1470 Theologe. 260, 5.

5 1458–78 Georg. Hagelstein de Argentina. — 1456 imm.; 1458 m. art. — 1478 dr. decr. 269, 97.

6 1467–99 (†) Herm. Schom de Thur de Berchem. — 1462 imm ; 1465 m. art. — 1472 b. decr. — 1473 Regens in domo m. Ottonis de Xanctis. — 1492–93 Inhabitator dom. fac. art. 295, 28.

7 1468–99; lebt noch 1520 Nic. Heerl de Lynch. — 1459 imm.; 1463 m. art. — 1473 Regens in domo m. Ottonis. 283, 31.

8 1473–78 († 1505) Rob. de Blitterswijck, Col. — 1463 imm.; 1469 m. art. — 1478 dr. leg. 297, 70.

9 1474 Joh. Maelgijn de Muntz (Moneta). — 1469 imm.; 1473 m. art. 321, 10.

10 1474–76 Wilh. Ghorcum. — 1468 imm.; 1472 m. art. — b. decr. 318, 56.

11 Rutg. de Attendaer de Colonia. — 1468 imm.; 1474 m. art. — 1489–95 (†) can. s. Georgii. 318, 72.

12 1489–98 Joh. Duysburch de Colonia. — 1482 imm.; 1486 m. art. — 1489 b. decr. 373, 148.

13 1492–1502 (†) Petr. Capitis de Dunen. — 1487 imm.; 1490 m. art. — 1499 lic. theol. 394, 25.

14 1494–1504; lebt noch c. 1508 Nic. Barduen de Alen. — 1477 imm.; 1483 m. art. 353, 12.

Universitäts- und
Landesbibliothek Düsseldorf

15 1495 Joh. Clivis de Colonia. — 1489 imm.; 1492 m. art. 402, 96.

16 1497 Bern. Harderwijck. — 1486 imm.; 1489 m. art. — später dr. iur. — lebt noch 1530. 390, 130.

17 1498–1502 Joh. Berchem de Colonia. — 1492 imm.; 1496 m. art. 414, 189.

18 1499–1502 Arn. Mathei Laer de Harderwijck. — 1491 imm.; 1494 m. art. — 1502 b. f. theol. 410, 184.

19 1499–1506 Barth. Sutoris de Bedenborch. — 1492 imm.; 1495 m. art. — lebt noch 1539. 413, 5.

20 1499–1502 Petr. Berchem de Colonia. — 1493 imm.; 1498 m. art. 418, 14.

21 1502 Joh. Buuch de Colonia. — vgl. unter Bursa Kuck. 402, 31.

22 1505–10 († 1533) Th. Coci de Reclinckhusen al. Bartop. — 1496 imm.; 1499 m. art. — 1510 lic. theol. 432, 112.

7. ohne bekannte Bursenzugehörigkeit
1389–1530.

1 1389–90 (†) Arn. de Celario de Lochem. — m. art. Paris., b. med. Montpellier. — lic. theol. Col. I 2.

2 1389–98 († 1427) Jord. Wange de Clivis. — b. f. theol. Paris. — prof. theol. I 4.

3 1389 Joh. de Ubach. — m. art. Paris. I 5.

4 1389 Henr. Lupus de Wesalia. — m. art. Paris., b. med. Montpellier. — (vorher Heidelberg) I 6.

5 1389–91 Joh. Boten de Tekenborg. — m. art. Paris. — (vorher Heidelberg) I 7.

6 1389 Henr. de Hyen de Novimagio. — m. art. Montpellier. I 8.

7 1389–1410 (†) Henr. de Westerholt. — m. art. Montpellier. I 9.

8 1389–93 (†) Joh. de Kolke. — m. art. Paris. I 10.

9 1389 Corn. de Breydschede. — m. art. Prag. — (vorher Heidelberg) I 11.

10 1389 Arn. de Noringhen. — m. art. Paris. I 15.

11 1389–1400 († 1422) Th. Kerkering de Monasterio. — m. art. Prag. — (vorher Heidelberg) — prof. theol. — 1395–1414 can. s. Apost. I 16.

12 1389 Joh. de Venlo. — m. art. Paris. I 17.

Universitäts- und Landesbibliothek Düsseldorf

13 1389–c. 1397 (†) Herm. de Aldenrode de Colonia. — m. art. Paris. I 18.

14 1389–90 (†) Hartlevus de Marka. — (vorher Prag, Wien, Heidelberg) I 20.

15 1389–1415 Ger. de Hoynghen. — m. art., b. f. theol. II 19.

16 1389–1409 (†) Henr. Mengwater de Nussia. — (vorher Wien. — 1401–02 Heidelberg) — b. theol. — 1406 exercens et conregens. — städt. Gehalt. — 1395 can. b. Marie ad Gradus. II 25.

17 1389 Rich. Lychen Anglicus. — m. art. Oxon. II 24.

18 1389–95 (†) Alex. Koringen de s. Vito. — m. art. Paris., b. u. iur. — 1392 lic. u. iur. — 1395 can. b. Marie ad Gradus. II 21.

19 1389–c. 1410 Bert. Suderdijc de Osenburge. — (vorher Prag u. Heidelberg) II 22.

20 1389 Jac. Zulle. — m. art. Prag. II 23.

21 1389–1400 Joh. Bye de Breda. — b. iur. II 42.

22 1389–1426 (†) Rein. de Namurco de s. Trudone. — 1377 m. art. Paris. II 54.

23 1389–1417 Rutg. Vorn de Vreden-Aldenhoven. — b. decr. II 65.

24 1389 Joh. Beren. — m. art. regens. — stud. theol. Ntr.

25 c. 1390–1400 († 1427) Henr. de Oldendorp al. de Hassia. — 1389 imm. — 1400 in Heidelberg, wo lic. theol. — 1395 can. s. Georgii. II 86.

26 1391 Herm. Vlec de Colonia. — (vorher Prag und Heidelberg) 8, 16.

27 1391–93 Henr. Wise. — m. art. Paris. — 1399 Heidelberg. 10, 21.

28 1391–1410 Henr. Sanderi de Bopardia. — lic. theol. — 1395–97 can. s. Cunib. 10, 3.

29 1392–98 Petr. de Gruythusen. — 1389 imm. — 1387 in Heidelberg. — b. leg. II 77.

30 1392–1401 Ger. de Dreven al. Kynbeyn. — 1389 imm. — b. u. iur. II 119.

31 1392–96 (†) Ditm. Phywalhen de Swerte. — b. decr. Heidelberg. Ntr. 1392.

32 1392–97 Lamb. de Xantis. — 1395 can. s. Ursule. Ntr. 1392.

Universitäts- und
Landesbibliothek Düsseldorf

33 1393–c. 1410 Jac. Berneri de Novimagio. — 1389 imm. — lic. leg., lebt noch 1424. II 80.

34 1393–98 Joh. de Hees. — 1389 imm. — (vorher Heidelberg). — can. b. Marie in Cap. II 153.

35 1394–95 Crist. de Ackoye. — m. art. Paris. — (vorher Heidelberg). — 1395 can. b. Marie in Cap. 23, 1.

36 1394–1404 (†) Joh. de Poelwijck de Novimagio. — (vorher Prag) — stud. leg. 23, 6.

37 1395–98 Henr. de Oy. 27, 10.

38 1396–1433 Alb. Wijnken de Hachenberg. — 1390–91 imm. — 1403–11 can. s. Cuniberti. 8, 6.

39 1396 Jac. Scheysfoir de Tulpeto. — (vorher Prag u. Heidelberg) 31, 2.

40 1397 (1419 †) Henr. de Tremonia. — 1397 can. s. Cecilie (res.) Ntr. 1397.

41 1398–1421 Math. de Boenenchusen al. de Eversberg. — 1389 imm. — 1403 can. s. Ursule. — 1433 o. B. II 179.

42 1398–1403 († 1414) Th. Wilhelmi de Schermer. — 1389 imm. — 1410 lic. leg. II 401.

43 1398–1421 († 1429) Rutg. Overhach de Tremonia. — 1390 imm. — prof. theol.; abwechselnd Vorles. in Bibel u. in artibus. — 1403 can. s. Cecilie, 1408 s. Gereon. 6, 54.

44 1398–1413 Ger. de Heere. — b. u. iur. 38, 3.

45 1398–1404 Joh. Wynandi de Arnhem. — 1403 actu legens. — 1404 ad leges. Ntr. 1398.

46 vor 1401–23 († 1437) Henr. Clant de Groningen. — 1394 imm. — (vorher Prag u. Heidelberg, auch 1401) — 1403 b., 1423 dr. leg. 21, 14.

47 1403–18 († 1421) Gotfr. de Dursten al. de Heege. — 1389 imm. — 1411. 13 Burse. — can. b. Marie in Cap. et s. Andree. II 271.

48 1403–08 (†) Otto Gerardi de Schuttorp de Colonia. — 1389 imm. — can. s. Cecilie. II 292.

49 1403–20 († 1438) Joh. Heyman de Wachendorp. — 1389 imm. — prof. theol. — 1408 can. s. Severini cum lectura in artibus. II 280.

Universitäts- und Landesbibliothek Düsseldorf

50 1403 Ger. Asse de Colonia. — 1389 imm. — m. art. Oxon., 1401 Heidelberg. — regens in artibus. II 481.

51 1403–17 Rol. de Porta. — 1394 imm. — stud. decr. 23, 18.

52 1403 Nic. fil. Constantini de Andernaco. — 1396 imm. — (vorher Erfurt) — m. art. legens. 28, 9.

53 1403–13 Joh. Herynk de Goch. — 1396 imm. — 1415 dr. med. — 1410 can. b. Marie in Cap. cum onere lecture. 29, 11.

54 1403 Eg. Lettel al Magistri. — 1396 imm. — 1403 m. art. regens. 31, 13.

55 1407–10 Ampl. Toern de Colonia. — 1397 imm. — (vorher Erfurt, Heidelberg, Paris) 35, 17.

56 1409–10 Hein. de Brilon. — m. art. Paris. 85, 13.

57 1410–c. 24 († 1432) Lamb. Gobelini up der Bach de Euskirchen. — 1389 imm. — 1410–30 can. b. Marie ad Gradus cum onere lecture. II 572.

58 1410–17 Eg. de Merwele al. Schautbroec. — 1389 imm. — (vorher Heidelberg) — b. u. iur. II 595.

59 1410 Ant. Meschede. — 1392 imm. — (vorher Erfurt) 13, 22.

60 1410 Macharius de Aerde. — 1396 imm.; 1407 m. art. — m. art. actu regens. 30a, 8.

61 1410–24 († 1454) Henr. Bemel de Xanctis. — 1397 imm. — 1402 m. art. Paris. — 1424 dr. theol. — 1425 can. s. Cecilie cum lectura. — exercens et conregens in bursa. 33, 5.

62 1410–14 († 1455) Joh. de Stomel. — 1399–1400 imm. — (vorher Erfurt) — vor 1410 m. art. Paris. — 1414–23 can. s. Apost. — 1417 Protonotar. 44, 1.

63 1410–28 († 1457) Andr. de Bardenscheide de Werdena. — 1400 imm.; 1406 m. art. — 1431 prof. theol. — 1411 bursa mit Godefr., 1416 mit Arn. de Clotingen. — 1417 can. s. Cunib. cum onere lecture in artibus. 44, 12.

64 1410 Conr. de Werda. — 1402 imm.; 1410 m. art. — 1419 m. med. — 1420 Stadtarzt in Speyer. 52, 20.

65 1410–20 Godfr. Bot de Dorsten. — 1402–03 imm. 56, 7.

Universitäts- und
Landesbibliothek Düsseldorf

66 1410 Joh. de Helden. — m. art. Prag. 84, 34.

67 1410–25 Hinr. de Hagen. 85, 1.

68 1410–22 Joh. de Sarwerden. — (vorher Heidelberg, Paris, Orléans) — b. leg. Ntr. 1410 1/4.

69 1412–41 Hinr. Wessel de Brilon. — 1410 imm.; 1412 m. art., anscheinend nur in den ersten Jahren tätig. 85, 20.

70 1412–26 († 1445) Arn. de Spina de Buscoducis. — m. art. Paris. — 1430 prof. theol. — 1424–39 can. s. Apost., 1439–45 s. Gereonis. 94, 22.

71 c. 1412–47 (†) Petr. de Juliaco. — 1402 imm.; 1407 m. art. — mietet 1412 curia Ryle von der Art.-Fak.; vor 1431 Inhabitator scholae art. 52, 6.

72 1413–32 (†) Const. Hake de Ludenscheide. — 1408 imm. — b. Prag.; 1413 m. art. 78, 9.

73 1413–33 (†) Th. Stock de Clivis. — 1410 imm.; 1413 m. art. — b. u. iur. 84, 9.

74 1413–17 Eg. de Spina. — 1412–13 imm. — m. art. Paris. — b. decr. 96, 1.

75 1414–17 Joh. Witte de Leydis. — 1410 imm.; 1414 m. art. — 86, 2.

76 1414–15 Nic. de Amsterdammis. 102, 15.

77 1414 Joh. Batensoen de Buscoducis. 101, 21.

78 1415–27 († 1429) Joh. Dail al. Leyermolen de Novimagio. — 1411 imm.; 1415 m. art. — 1428 prof. theol. — can. s. Cecilie. 90, 21.

79 1415–36 (1444 †) Lamb. v. den Langenhove de Reyss. — 1412 imm.; 1415 m. art. — 1436 dr. decr. 92, 13.

80 1415–25 Joh. de Kerkem de s. Trudone. — 1412 imm.; 1415 m. art. — lic. decr. 96, 8.

81 1415–26 Henr. de Luet. — 1414–15 imm. — 1426 dr. u. iur. 104, 4.

82 1415–25 Joh. Swerte de Monasterio. — m. art. Erf. — lic. decr. 106, 36.

83 1416–25 († 1461) Arn. Hugonis de Clotingen. — 1404 imm.; 1410 m. art. — prof. theol. — 1426 Burse. — 1426 can. s. Georgii. 63, 33.

84 1417–26 Joh. de Hervorst. — 1410 imm.; 1417 m. art. — stud. iur. can. 87, 22.

Universitäts- und
Landesbibliothek Düsseldorf

85 1417–18 Joh. Sturm de Gandavo. — 1412 imm.; 1415 m. art. — 1418 bursa m. Joh. Stoyrman. 93, 19.

86 1417 Joh. Stephani de Gandavo (Bruxella). — 1412 imm.; 1416 m. art. 93, 18.

87 1417 Ger. ten Walle de Wesalia. — 1412 imm.; 1415 m. art. 93, 16.

88 1417–25 Joh. Piep de Rees. — 1413 imm.; 1417 m. art. 96, 9.

89 1417 Joh. de Opoeteren de Traiecto sup. — 1413 imm.; 1417 m. art. — actu regens. 98, 22.

90 1417 Herm. Widelersse de Hammone. — 1413 imm.; 1417 m. art. — lebt noch 1435. 99, 8.

91 1417–19 Joh. de Maldeghem. — 1413 imm.; 1416 m. art. 98, 36.

92 1417–32 († 1453) Andr. Egidii de Capella. — 1413 imm.; 1416 m. art. — (1432 in Löwen, wo 1441 dr. theol.) 98, 34.

93 1417 Wolt. Wilhelmi de Castrichem. — 1413 imm.; 1415 m. art. 99, 12.

94 1417–26 Nic. Doeser de Winringhen al. de Prunia. — 1445 imm.; b. art. Erfurt; 1417 m. art. — 1426 dr. u. iur. in Löwen. 106, 12.

95 1419–25 Henr. Nicolai de Buederic. — 1415 imm.; 1419 m. art. 104, 28.

96 1419 Wilh. de Seyn. — m. art. Paris. — 1425 Heidelberg, 1426 Löwen. 123, 9.

97 1420–23 (1444 †) Petr. de Loe de Gandavo. — 1417 imm.; 1420 m. art. 114, 13.

98 1420 Joh. de Leidis. — 1413 imm. 99, 21.

99 1421–25 Ampl. de Fago. — 1414 imm. — 1421 m. art. Erfurt. 102, 25.

100 1421–25 Thom. de Freris de Leodio. — 1417 imm.; 1421 m. art. — 1431 dr. decr. 114, 33.

101 1421–39 (†) Joh. de Juliaco. — m. art. multorum annorum. 130, 74.

102 1421 Henr. de Hellegate. — antiquus magister. 131, 144.

103 1421 Rein. Creyt. — 1416 m. art. Paris. (antiquus m. art.) 131, 152.

104 1422–25 Th. de Wesalia. — 1416 imm.; 1419 m. art. — b. med. 109, 15.

Universitäts- und
Landesbibliothek Düsseldorf

105 1423–25 Joh. Brychet de Huyo. — 1419 imm.; 1423 m. art. 122, 31.

106 1423–26 Phil. de Silva de Hannonia. — 1419 imm.; 1423 m. art. 123, 27.

107 1423–25 Eustac. Wijnrichs de Aerschot. — 1420 imm.; 1423 m. art. 124, 22.

108 1423–28 Bert. Steynwick de Covordia. — 1421 imm.; 1423 m. art. — (1428 in Löwen, 1448 in Heidelberg) 130, 30.

109 1423 Eg. Corte de Herentals. — (1428 in Löwen) — stud. can. 136, 28.

110 1423 Joh. de Leodio. Ntr. 1423 8/5.

111 1424–26 Joh. Flammyng. — 1390 imm. — (nachher Löwen) 6, 25.

112 1424–32 († 1466) Joh. Meynardi de Novomagio. — 1418 imm.; 1421 m. art. — 1451 dr. med. 117, 30.

113 1424–c.30 Eng. Been. — 1420 imm.; 1424 m. art. — (1430 in Löwen) 125, 32.

114 1425 Sim. de Oudorp. — 1409 imm.; 1422 m. art. — dr. med. — (nachher Löwen) 81, 13.

115 1425 Joh. Livini Koyster de Gandavo. — 1421 imm.; 1425 m. art. 129, 20.

116 1425 Obertus de Heppengnis de Cameraco. — 1421 imm.; 1424 m. art. — später dr. med. Obertus. 131, 124.

117 1425–27 († 1452) Joh. Schuckink de Coesfeldia. — 1422 imm. — 1427 in Löwen, 1431 in Köln. — 1425 m. art. regens. — 1437 dr. decr., lic. leg. 132, 23.

118 1425 Joh. de s. Genesio de Tornaco. — 1424 m. art., 1425 regens. Ntr. 1422 Juli.

119 1425 Joh. Buschynck. — m. art. regens. Ntr.

120 1425 Jac. Stephani — m. art. regens. Ntr.

121 1427 Henr. Winmari de Kempen. — 1417 imm.; 1426 m. art. 113, 21.

122 1427–29 (†) Joh. de Husen de Colonia. — 1417 imm.; 1427 m. art. — 1425 in Heidelberg. — stud. leg. — 1428 can. b. Marie in Cap. 115, 59.

123 1427–28 Herm. Stummel de Segen. — 1421 imm.; 1427 m. art. 129, 35.

Universitäts- und
Landesbibliothek Düsseldorf

124 1427 Joh. Pesch de Zerixe. — 1422 imm.; 1427 m. art. 134, 28.

125 1427–40 († 1470) Paul. Wilhelmi de Gerisheim. — 1422 imm.; 1427 m. art. — 1440 prof. theol. — 1432–45 can. b. Marie ad Gradus, 1445–52 s. Gereonis. 135, 62.

126 1427–28 Lamb. Pakeys de Leodio. — 1424 imm.; 1427 m. art. 143, 20.

127 1427 Th. Nobel de Buscoducis. — 1425 imm.; 1427 m. art. 144, 37.

128 1427 Petr. Culen. — m. art. Paris. Ntr. 1427 4/11.

129 1428–60 Bern. de Galen. — 1417 imm.; 1419 m. art. — lic. theol. — 1431 Haus- u. Bibl.- Verwalter. — 1445 can. b. Marie ad Gradus. 112, 3.

130 1428–30 Joh. Tefelen de Mechlinia. — 1424 imm; 1428 m. art. 142, 51.

131 1429 Henr. Moy. — m. art. Paris. — (vorher Löwen) — ad leges. 162, 30.

132 1430 Th. de Clivis. — 1425 imm.; 1429 m. art. 147, 9.

133 1430 Joh. Veghe de Monasterio. — 1411 m. art. Paris. 166, 73.

134 1430 Henr. Dursten Ntr. 1430 2/11.

135 1431 Hinr. Bloemynck de Thenis. — 1422 imm.; 1428 m. art. 134, 2.

136 1431 Henr. de Elsi, Col. — m. art. Paris. Ntr. 1431 14/5.

137 1431 Arn. de ts Gravensande. Ntr. 1431 6/8.

138 1432–35 Jac. Savarys de Tornaco. — 1421 imm.; 1425 m. art. 129, 52.

139 1432 Bern. de Loen. — 1421 imm.; — m. art. antiquus, diu in Parisius. — Ketzer. 130, 62.

140 1432–33 Eustachius Johannis Savariis de Tornaco. — 1422 imm.; 1425 m. art. — b. decr. 132, 111.

141 1432 Eng. de Haerlem. — 1430 imm.; 1433 m. art. — (vorher Löwen). 167, 18.

142 1433 Henr. Alexandri de Someren. — 1429 imm.; 1433 m. art. 158, 18.

143 1433–39 Petr. Pruymbout de Brugis. — 1432 imm.; m. art. Lovan. — lic. decr. 173, 49.

Universitäts- und
Landesbibliothek Düsseldorf

144 1433 Joh. de Hane. Ntr. 1433 3/2.

145 1434–42 Joh. de Mynda. — 1429 imm.; 1431 m. art. — lic. decr. 158, 29.

146 1435 Jac. Sardonis de Xanctis. — 1425 imm.; 1428 m. art. 147, 39.

147 1435 Jac. de Wesalia. Ntr. 1435 12/5.

148 1436–41 Ger. de Volenhoe. — m. art. Rostock. per 3 annos. — 1441 lic. iur. 189, 16.

149 1436 N. de Ruremunda. Ntr. 1436 3/2.

150 1437 Joh. de Amstelredammis. Ntr.

151 1437–38 Arn. Monikedam. Ntr. 1437 27/4.

152 1437 Adolf. de Gereshem. — 1434 imm.; 1436 m. art. — 1474. 79? 179, 36.

153 1438–39 (†) Georg. Irregang de Aquis. — 1435 imm.; 1436 b. art. in Leipzig. 186, 5.

154 1438 Adolph. Bouchem. Ntr. 1438 3/2.

155 1439 Th. Peys de Monte domini. — 1431 imm.; 1435 m. art. 169, 51.

156 1439 Phil. Permans de Beringen de Brabancia. — 1438 imm.; b. art. von Löwen, 1439 m. art. 196, 20.

157 1439 (†) Herm. de Mynda. Ntr.

158 1440 Joh. de Parvo palatio. — 1433 in Löwen, b. art., in Paris m. art., 2 annos rexerat. 206, 75.

159 1440 Meynard. de Novimagio. Ntr. 1440 28/1.

160 1440 Jac. de Moneta. — lic. leg. Ntr. 1440 2/11.

161 1441 Hun. Furstenberg. — 1430 imm.; 1435 b., 1441 m. art. 164, 17.

162 1442 Bern. Tymberen de Bruenswijc. — 1437 imm.; 1442 m. art. — (1443 in Rostock) 193, 34.

163 1444 Jac. de Amsterdam. — 1435 imm.; 1438 m. art. 186, 20.

164 1445 Henr. Cruel de Xanctis. — 1441 imm.; 1445 m. art. — noch 1481. — Prokur. in Rom. 210, 82.

165 1448–49 Herm. de Gandersem. — 1441 imm.; 1445 m. art. — b. decr. 210, 71.

166 1452 m. Henr. Ntr. 1452 16/2.

167 1453 Joh. Mynken de Clivis. — 1449 imm.; 1453 m. art. 243, 31.

Universitäts- und
Landesbibliothek Düsseldorf

168 1455 Nic. de Capella. — 1442 imm.; 1443 m. art. — 1455 camera in domo fac. — 1479 lic. iur. 214, 57.

169 1455 Alb. Hasselt. — 1454 imm.; 1455 m. art. 261, 21.

170 1455 Joh. de Scocia. Ntr. 1453 3/2.

171 1457–60 Petr. Boer de Virsen. — 1452 imm.; 1456 m. art. — später dr. med. in Mainz. 253, 5.

172 1458 Petr. Rogeri de Aquis. — 1452 imm.; dann in Heidelberg, wo m. art. 253, 22.

173 1464–c. 1476 (1518 †) Bertr. Bau, Col. — 1452 imm.; 1459 m. art. — 1476 dr. med. 254, 38.

174 1466–68 Christ. Engelberti de Colonia. — 1446 imm.; 1451 m. art. 230, 30.

175 1468 Joh. Brisick. Ntr. 1468 27/5.

176 1471 Henr. Mant de Wesalia. — 1449 imm. — 1467 Schulmeister in Wesel. 240, 11.

177 1472 Joh. de Moneta. Ntr. 1472 3/6.

178 1477–92 Ant. de Fredenburch (Friburch) 354, 36.

179 1478–89 Jud. de Gintzburg al. de Augusta. — 1473 imm. — dr. theol. 338, 41.

180 1491–92 Herm. Goppelt de Nurenberga. — 1485 imm. — (in Leipzig). — b. f. theol. 386, 2.

181 1491 Nic. Toenburch de Alcmaria. — lic. med. Ntr. — 1491 3/9.

182 1494 Andr. Papendreck. Ntr. 1494 3/2.

183 1498 Joh. scolast. s. Virginum. Ntr. 1498 5/12.

184 c. 1500–05 Barth. Zehender de Colonia. — ?=Barth. Bedborch — bekannter Schulmann. 402, 234.

185 1510 Gotfr. Dronkeler de Arnhem. — 1482 imm.; 1491 m. art. 373, 145.

186 1514 Henr. de Bartwyck. Ntr. 1509 14/6.

187 1517–29 Adolph. Kamp de Struyss de Colonia. — 1508 imm. — (Trier u. Heidelberg) — 1517 rec., 1529 rec. ad cons. 477, 28.

188 1517 Albert. Cauman Wallis. Ntr. 1517 9/10.

189 1530 Joh. de Breda. — lic. theol. Ntr. 1530 8/10.

Universitäts- und
Landesbibliothek Düsseldorf

XXI. Bemerkenswerte Immatrikulationen
(Humanisten, Poetae laureati, Wandervögel u. a.)
1396–1558.

1	1396	1 Italiener (Minorit) 30a, 15.
2/3	1396	2 Portugiesen (Dominikaner) 30a, 16. 18.
4/5	1404–5	der ehemalige Heidelberger Rektor Franco v. Inghen u. der Pariser m. art. Walt. Tinctoris de Tornaco. 64, 7. 8.
6	1406	Jeronimus de Praga, m. art. — (vorher Prag u. Heidelberg; 1410 Wien) 69, 1.
7/8	1410. 16	2 Portugiesen (Dominikaner) 84, 25. 110, 1.
9	[vor 1413]	Joh. Nider de Isny, o. pred. Ntr.
10	1417	Joh. de Signorellis de Ferrarea, armer Mediziner. 113, 1.
11	1419	Henr. de Ahues, Begründer der Brüder vom gemeinsamen Leben, immatr. gratis. 121, 10.
12	1422	Dion. de Rykele v. S. Trond, der spätere berühmte Kartäuser, 1424 m. art. Col. 132, 6.
13	1428	Barth. Schoeler, Kanzler des Kard. v. England (Bischof Heinr. v. Winchester) 156, 12.
14/16	1429	3 schottische Zisterzienser. 161, 17–19.
17	1429	Wilh. de Lochem, m. art. Paris, 1414 Gesandter nach Konstanz, † 1450. 161, 39.
18	1431	Rud. v. Rudessem, dr. decr. — später beim Baseler Konzil. 170, 65.
19	1435	Georg. de Cesarinis aus Rom, Bruder des Kard. Julian tit. s. Angeli, 1435 b. in Köln, 1436 dr. decr. in Löwen. 184, 12.
20	1435	Eng. de Leidis, Schüler des Joh. Tinctoris, Lehrer in Leiden, Humanist. 185, 44.
21	1436	Joh. Wolf von Danzig. — 1428 in Leipzig. — 1443 Rostock, 1454 Krakau, 1456 dr. theol. in Greifswald. 291, 28.
22/23	1439	2 dänische Dominikaner, einer 1439 getadelt wegen seiner Stellung zum Baseler Konzil. 201, 36/7.
24	1440	Dav. de Hamilton, früher Dekan von Glasgow, später von Aberdeen, in Köln, vorher in Paris. 206, 40.

Universitäts- und
Landesbibliothek Düsseldorf

25	1440	Joh. Kanter v. Groningen, 1440 in Köln, wo 1442 b. art., dann Turin, Ferrara (dr. art.), Löwen (dr. u. iur. u. Theologe). – Vater einer Gelehrtenfamilie. 206, 107.
26/27	1441	2 amici Dei. 210, 16/7.
28	1444	Wern. Rolevink v. Laer, später Kartäuser, Jurist 220, 13.
29	1444	Joh. Rullonis de Itsteyn, 1420 in Leipzig, 1428 m. art. in Paris, 1441 in Heidelberg, 1444 in Köln, wo stud. can. 222, 26.
30	1444	Nic. Meltzer aus Preußen, in Leipzig, später als m. art. u. lic. med. in Köln, wo stud. can. et theol. 223, 37.
31	1445	Jac. de Tangermundis, o. B., dr. med. v. Montpellier, Theologe. 224, 15.
32	1447	Heinr. Hertkees de Muntandun, m. art. et med., b. f. theol. 234, 1.
33	1449–56	Wess. Goesevoyrd de Groningen, später als griech. Lehrer von Paris nach Basel 243, 6.
34	1449	Maur. de Spigelberch. 243, 51.
35	1450	Math. Ramung v. Heidelberg, (1463) B. v. Speier. 245, 11.
36	1450	Joh. Veghe, der spätere Prediger. 247, 25.
37	1450	Georg Heseler, der spätere Kardinal, in seinen Anfängen. 247, 57.
38	1450	Gosw. Kempken de Nussia, 1440 in Erfurt, dort Astronom (in Köln Jurist) 244, 20.
39	1452	Serv. Goswein v. Koblenz, 1453 b. art. in Köln, 1455 m. art Heid., 1459/60 in Leipzig (Anleitung zur Rhetorik u. Epistolographie u. Aeneis-Interpretation), 1464 in Basel. 253, 69.
40	1454	Joh. Pupper v. Goch, Jurist. 263, 74.
41/43	1455	3 Markgrafen v. Baden (spätere Eb. v. Trier, B. v. Metz u. Verweser v. Lüttich) u. ihre Begleiter. 267, 29 ff.
44	1458	ein Dominikaner aus Neapel. 278, 44.
45	1460	Corn. Giselberti de Borch, 1460 prof. rethorice. 286, 71.
46	1462	Rud. Agricola, im Anfang seines Studiums. 293, 42.

Universitäts- und
Landesbibliothek Düsseldorf

47/48 1462 2 Brüder von Lalayng mit großem Gefolge. 294, 41–51.

49 1462 Landgraf Herm. v. Hessen mit 4 Begleitern. 295, 40.

50 1463 Andr. de Eymeke, ein ehemaliger armer Rabbiner. 296, 18.

51 1466 Joh. Kirkmeister de Monasterio, 1470 m. art. (b. **K.**) verfaßt 1485 Schulkomödie. 309, 31.

52 1466 Gotfr. Walack de Berka, m. art. et b. med. Erf. 309, 50.

53 1467 Petr. Davidsen de Scotia, 1470 m. art. (b. **K.**), geht 1478 als b. theol. nach Kopenhagen. 313, 97.

54 1467 Gosw. Orsoy, o. Ant., 1503 erster Kanzler in Wittenberg, Verse des Ravennas an ihn. 314, 32.

55 1468 Jac. Publicius Rufus de Florencia, dr. med., poeta laur., prof. rethorices. — (vorher Erfurt, Leipzig. — nachher Krakau, Basel usw.) 317, 109.

56 1471 Steph. Surigonus Mediolanensis, o. hum., poeta laur., b. decr. — (nachher Löwen) 333, 1.

57 1472 Adalb. Teschener v. Thorn, 1474 b. art., 1474/5 in Leipzig; 1477 Rektor der Johannisschule in Thorn. 334, 37.

58 1475 Balth. de Pinguia, 1478 als m. art. (b. **M.**), b. med. nach Kopenhagen berufen. — (nachher Greifswald). 347, 76.

59 1478 Conr. Celtes, 1479 b. art. in b. **K.** — (nachher Heidelberg, Leipzig, Erfurt, Ingolstadt, Krakau, Wien) 360, 18.

60 [c. 1478–79] Wilh. Mommersloch, Freund des Celtes. Ntr.

61 1478 Petr. Fernether, b. **K.** — ? human. Dichter. 360, 67.

62 1481 Jac. Dragucius, dr. u. iur., poeta laur. 369, 22.

63 1481 Joh. Riedener de Dinkelspuel (von Ludersheim bei Altorf), dr. decr. et orator. — (vorher Leipzig, Bologna, Krakau, Rostock, Mainz. — nachher Erfurt u. Ingolstadt) 371, 23.

64 1482 Petr. de Monte, † 1507; Humanist. 373, 152.

65 1482 Herm. Keyneman de Groningen. (vorher Greifswald. — nachher Jurist in Bologna und Ferrara). 373, 160.

Universitäts- und Landesbibliothek Düsseldorf

66 1482 Joh. Kranenpoell de Wittenberg. — (vorher Leipzig). — b. und m. art. Col. (b. **L.**) — 1503 einer der ersten Rektoren in Wittenberg. 375, 14.

67 1482 Ever. Jorges de Groningen, 1487 in Bologna. — Humanist. 375, 69.

68 1483 Joh. Staupitz, Kölner b. u. iur. — (nachher Leipzig, Tübingen, Wittenberg) — (b. **M.**) 378, 25.

69 1483 Petr. Blomenvenna de Leydis, noch 1489 stud. — 1489 o. Cart., † 1536. 380, 7.

70 1483 Joh. Canter de Groningen, 1484 in Heidelberg. — 1487 Hofastrologe, 1495 dr. art. et med. — später dr. iur., Arzt in Emden, † 1523. 380, 19.

71 1484–85 Wilh. Raymundus Mitridates, prof. art. et theol. — Konvertit. — in Löwen, Basel, Erfurt. 384, 22.

72 1485 Sam. Karoch de Monte rutilo, poeta. — (vorher in Leipzig, Ingolstadt, Heidelberg, Tübingen, Erfurt) 388, 91.

73 1486 Victor de Karben, olim Judens, † 1515. 391, 14.

74 1487 Jac. Canter de Groningen. — später poeta laur. — (nachher Ingolstadt u. Mainz) 394, 57.

75 1487 Tim. Kemner de Tremonia, 1490 m. art. (b. **M.**) — später Rektor in Münster. 394, 103.

76 1488 Erasmus Herics de Bohemia. — b. **L.** — (vorher Erfurt — 1494 in Krakau, Tübingen, Wien) — mathematicus. 398, 140.

77 1491 Andr. Canter de Groningen, 1503-09 Kölner Stadtpoet. 411, 16.

78 1491 Joh. Stammeler de Augusta, prof. artis humanitatis. — (1481 in Ingolstadt, 1492 in Tübingen) 411, 60.

79 1491 Joh. Cesaris de Juliaco, 1510 Lehrer des Griechischen. 412, 84.

80 1493 Georg. Simler v. Wimpfen. — (vorher Leipzig, nachher Tübingen) 420, 55.

81 [1494–1502] Georg. Georgii Libanius de Liegnitz, Graecist. — (1494 u. 1502 in Krakau) Ntr.

82 1495 Wig. Cauponis de Frankfordia, o. pred. 427, 37.

83 1495 Herm. Buschius, Monast. — vorher fast ein Jahr lang poetice discipline studia professus. 427, 56.

Universitäts- und
Landesbibliothek Düsseldorf

84 1495 m. Petr. Pascalicus de Venetiis; theol. 428, 71.

85 1495 Balt. Kittel de Pirnis. — (vorher u. nachher in Leipzig, Frankfurt) — Poet. 428, 118.

86 [c. 1495–1500] Thom. Murner, Argentinensis, o. min. Ntr.

87 1496 Joh. (Murmellius) de Ruremundis, 1500 m. art. (b. **L.**), † 1517. 430, 9.

88 1496 Lud. Hering de Hammone, 1502 in Köln. — c 1504 Konrektor in Hamm. 430, 37 a.

89 1496 Henr. Joannis Batavus, Plinius-Kommentator. 430, 64.

90 1496 Melch. Schanpecher de Wormacia, 1505 m. art. (b. **M.**) — (1502 in Leipzig) — Musiktheoretiker. 432, 193.

91 1497 Jeron. de Paduano Astensis diac. 435, 48.

92 1498 Nic. Wollick de Serovilla, 1501 m. art. (b. **C.**) — (1508 in Paris) — Musiktheoretiker. 438, 36.

93 1498 Joh. Peringius de Buderick, 1501 m. art. (b. **M.**) — Schulmann, Freund des Hebräischen. 438, 35.

94 1498 Joh. Rhagius Esticampianus; 1513 wieder in Köln, vertrieben wegen Vorlesungen über Plinius u. Augustinus. 438, 47.

95 1498 Gottfr. Hittorp de Colonia, 1503 lic. art. — –1570. — Humanist. 439, 17.

96 1498 Jac. Ramirez de Villastusa, dr. theol. Col., Kaplan der Erzherzogin Johanna v. Burgund. — (Salamanca) 439, 39.

97 1498 Jos. Grünpeck de Burchoussen, poeta laur. — im Dienste Kg. Maximilians. — (nachher in Ingolstadt) 441, 1.

98 [vor 1499] Kilian Reuter de Mellerstat, m. art., später in Wittenberg, dr. u. iur., † 1516/7. Ntr.

99 1499 Henr. Cornelius Agrippa de Nettesheim, † 1535. 443, 15.

100 1499 Joh. Toelhoeph de Kemnat, dr. decr., vates percelebris. — Mathematiker, Astronom u. Dichter. — (Leipzig, Ingolstadt, Wien) 444, 60.

101 [c. 1500] Georg. Sibutus Daripinus, poeta laur.; rhetoricam docuit Coloniae. — (in Wien, später Wittenberg). Ntr.

Universitäts- und Landesbibliothek Düsseldorf

102 1501 Okt. Joh. Mair gen. Eck. Ntr.

103 1503 Greg. Smyt de Werdenberch, 1514 m. art. (b. **K.**) — m. art. — in Ingolstadt, Leipzig, Frankfurt, Erfurt, Wittenberg (an 5 Universitäten in einem Jahre, 1514, nachzuweisen); erster griech. Lehrer in Frankfurt. 457, 18.

104 1503 Andr. Bodensteyn de Karlstat (b. **M.**) — (vorher Erfurt. — nachher Wittenberg, Siena, dr. u. iur.) 458, 151.

105 1503 fr. Franc. de Val de Rama, Hispanus, theol. 459, 45.

106 1504 Herm. de Nuwenaro — (1509 Bologna) — 1524 Dompr., † 1530. 464, 60.

107 1505 Herm. Rink. — 1513 ad fac. iur. — Bürger mehrerer it. Universitäten. 467, 55.

108 1505 Udalr. de Hutten (dessen erste Univ.) — (1506 Erfurt u. Frankfurt) 468, 32.

109 1505 Joh. Jegher de Aernstad (Crotus Rubianus) — (vor- u. nachher in Erfurt, 1517 in Bologna) 468, 94.

110 1506 Joh. Ebberdes de Paderborn, Sohn des Türwärters Joh. (besitzt Theocrits Idyllia mit latein. Interlinear-Übersetzung) 470, 126.

111 1506–08 Petr. Ravennas, dr. u. iur., † 1509. 471, 15.

112 1506 Ger. Enschryng, Trevir, 1508 m. art. — (1509 mit Neuenahr in Bologna, 1514 in Trier) 471, 90.

113 1507 Joh. Gerecht (Justus) de Lansberga, im Anfange seiner Laufbahn, später Kartäuser. 473, 40.

114 1507 Henr. Loerete de Glaris, 1510 m. art. (b. **M.**) — 1514 in Köln, 1512 poeta laur. — (nachher Basel, Paris, Freiburg) — † 1563. 473, 137.

115 1507 Nic. Gerbellius, Phorzensis, 1508 m. art. (b. **M.**) — (vorher Wien — nachher Tübingen, Mainz, Bologna, Straßburg; Reformator); — † 1560. 473, 146.

116 1507–09 Wilh. Herisius Anglus, b. u. iur. Orléans. — Freund des Ravennas. 477, 6.

117 1508 Jac. Sobbe de Colonia, 1516 m. art. — 1519 dr. leg. — 1523–28 (†) städtischer Orator, Professor. 478, 83.

Universitäts- und
Landesbibliothek Düsseldorf

118	1508	Kar. de Myltytz. — (1510 Bologna) — † 1529. 479, 5.
119	1509	Joh. Dobneck de Wyndelsteyn (Cochleus), b. art. 481, 85.
120	1509	Joh. Henlin (Gallinarius) ex Heidelberga, –1512. — (vorher Heidelberg u. Freiburg) 483, 3.
121	1510	Gomecius de Abbreu, Hispanus. — ad artes. 485, 19.
122	1510	Joh. Ott de Frickenhusen — (klass. Stil; wendet röm. Kalender an) — (s. unter b. **M.** — Juristen) 487, 68.
123	1511	Wilh. Prefecti de Grevenbroich (Insulanus, Menapius), 1514 m. art. (b. **L.**) — 1522. — 1524 in Padua. 489, 30.
124	1511	Kanutus Walkendorp de Dacia, 1522 m. art. — 1516 Rektor der Univ. Kopenhagen. 489, 49.
125	1511	Gustav Trolle, 1515 Eb. v. Upsala. 489, 58.
126	1511	Joh. Dedenberger de Francfordia, o. pred. — (nachher Heidelberg, Trier u. Mainz) 489, 127.
127	1512	Petr. Schayde de Proythgen (P. Mosellanus), –1514 in Köln. — (nachher Leipzig) 493, 2.
128	1512	Henr. Uranius de Reess, 1515 m. art. (b. **M.**) — Compendium hebraeae grammaticae. 494, 14.
129	1512	Wilh. Gnapheus v. der Voldersgracht de Hagacomitis (b. **C.**), literar. tätig, † 1529. 494, 87.
130/133	1512	4 Augustiner zugleich immatrikuliert. 495, 18–21.
134	1512	Conr. Heresbach de Metman, 1515 m. art. (b. **M.**) — (nachher Orléans, Freiburg, Ferrara, dr. leg.) 496, 5.
135	1513	Joh. Bockenrod de Wormacia, 1515 m. art. — hum. Dichter. 499, 21.
136	1514	Ger. Westerborch de Colonia — (1517 dr. u. iur. in Bologna) — 1545 ketzerische Schriften. 504, 18.
137	1515 20/3	m. Rich. Croce, London., Anglicus, prof. lit. grece — (nach 25/4 in Leipzig, 1517 in Löwen, später Cambridge); † 1530. 505, 65.
138	1515	Jac. Omphalius de Andernach. — nachher Jurist, angeblich Prof. in Köln. 507, 60.

Universitäts- und
Landesbibliothek Düsseldorf

139	1515	Herm. Hayo Hompen de Emeda, Frisius. — nachher Familiaris von Erasmus, Studienfreund Heresbachs. 508, 102.
140	1516	Joh. Vlatten. — (Orléans, Bologna, Paris, Freiburg, Basel) — 1554 Jülich-Berg. Kanzler. 511, 15.
141	1516	Joh. Rivius de Attendar, 1519 m. art. (b. **M.**) — stud. in Leipzig. — später Lehrer in Sachsen. — 1553. 511, 34.
142	1516	Joh. Jussubellius, Longicampianus, Bavarus, solennis persona. — später Prof. in Ingolstadt, Frankfurt, Rostock u. Wittenberg; † 1529. 511, 49.
143	1516	Rich. Sprulius, Foreiulianus, poeta. — (vorher Wittenberg, Leipzig, Frankfurt) 511, 68.
144/146	1516	3 schottische magistri (Douglas) 512, 8–10.
147	1519	Henr. Poellinger (= Bullinger) de Breemgaerdt, 1522 lic. — Reformator von Zürich. 523, 55.
148	1519	Ger. de Boecholdia, 1520 b. art. — 1529 für städtische Vorlesung ausersehen. — (vorher Wittenberg; nachher Bologna) 524, 47.
149	1521	Math. Bredenbach de Kirspe, 1524 lic. — von 1524 an in Emmerich; † 1559. 530, 35.
150	1521	Aug. Humel de Embrica, o. her. Aug. — Schüler Luthers, 1516 in Wittenberg. — 1525. 531, 32.
151	1521	Joh. Knip Andronicus de Carpena, 1523 b. art. — Humanist in Andernach u. Frankfurt. 532, 74.
152	1522	Th. Fabricius de Anholt (Monte domini). — 1526 bis 1528 lehrt griech., hebr., chald. — in Wittenberg. — † 1570 in Zerbst. 534, 75.
153	1523	Petr. de la Call, Hispanus, 1527 m. art. 538, 1.
154	1523	Joh. Hoest de Romberg de Kierspe, o. pred. — 1532. — (vorher Bologna) 538, 65.
155	1524	Gisb. Langenraet (Longolius), Traiectensis, 1527 m. art. (b. **L.**) — dr. art. et med.; 1538 mit ihm wegen griech. Prof. verhandelt; 1542/3 (†) Rostock. 542, 54.
156	1526	Casp. Vopelius v. Medebach, 1529 m. art., Geograph; † 1561. 550, 15.

Universitäts- und
Landesbibliothek Düsseldorf

157	1526	Barth. Lathomus, Arlunensis, prof. bon. lit. Trev. — 1528 ad Livianam lectionem conductus; las in der Mont.-Burse u. in der jur. Fak. über Cicero, 9 Uhr Vm. — (1530 in Löwen; 1532 in Köln. — vorher in Freiburg, Trier. — nachher in Paris, Bologna.) — † 1570. 551, 13.
158	1526	Joh. Elverveldis de Monhem. 1530 m. art. — † 1564. 551, 35.
159	1527	Petr. Medman — (1526 in Wittenberg) — † 1584 in Emden. 556, 13.
160	1531	Nic. Mameranus de Lutzenborch, 1533 m. art. — — (nachher Orléans) — Historiker 569, 5.
161	1531	Joh. Glandorpius, Monast. — 1529 Wittenberg, 1532 Münster, 1534 prof. hist. in Marburg. 571, 12.
162	1535	Joh. Stammel v. Meinerzhagen, o. min., 1541 lic. theol. — 1543 Ketzer; † 1549. 585, 23.
163	1537	Laur. Surius de Lubeca, 1539 m. art., 1541 Kartäuser; † 1578. — (vorher in Frankfurt) 593,18.
164	1540	Thom. Minternus, Italus. — Engländer. — (in Paris, Löwen, Köln, Erfurt u. Leipzig) — 1539 in Wittenberg als engl. Spion festgehalten. 605, 10.
165	1540	m. Joh. de Monsemes de Amsterdam, 1545 lic. theol. — Corrector apud Gymnicum, selbst theol. Schriftsteller. 606, 3.
166	1541	Georg. de Luna, Portugalensis, o. pred. (Hispanus), 1542 b. theol. 611, 21.
167	1542	Bern. Broickbern, Lingius, m. art. Lovan., 1543 prof. graecae literaturae Col., 1545 beurlaubt, † 1579 in Münster. 615, 46.
168	1543	m. Joh. Faber Bolandus. 617, 14.
169/177	1544	9 Jesuiten. 620, 55–63.
178	1544	Conr. Wouters Gandavensis, Freund des Cassander. 620, 71.
179	1544	Georg. Cassander, Bruggensis, m. art. Lovan. 620, 93.
180	1544	Cypr. Vomelius Stapert Phrisius. — (in Wittenberg, Erfurt, Löwen) — 1545 m. art. — 1546 dr. leg., Prof. in Mainz; † 1578. 620, 111.
181	1546	Ger. Velt, Amsfordensis, Freund Cassanders. 631,37.

Universitäts- und
Landesbibliothek Düsseldorf

182 1546 7/6 m. Joh. Genusius, liest Livius in der Kronenburse. Ntr.

183 1548 Franc. Fabri Durensis (b. **M.**) — † 1581. 640, 23.

184 1549 Herm. Hamelman, Osnaburg. 640, 62.

185 1549 Jasp. Bruschius de Egra, poeta laur. — (vorher Tübingen, Leipzig) 640, 117.

186 1550–55 Justus Velsius, dr. med. Bonon.; als lector in graecis angestellt, 1551 will auch Math. lesen; 1554 Theol. verboten. — (vorher Löwen; nachher Heidelberg) 645, 73.

187 1552 Petr. Joannes Lastanoso, ex concessione fac. art. mathematicam profiteri velle asserebat. 654, 53.

188 1552–75/6 (†) Joh. Isaak, lecturus hebream grammaticam. — (vorher Marburg. — 1553 Löwen.) 654, 101.

189 1553–63/4 Val. Nabod Calensis. — 1555 städt. Professor der Math.; † 1593 in Padua. — (vorher in Erfurt) 658a, 16.

190 1558 Joh. Taisnier, Athensis, dr. u. iur. v. Ferrara, philos., medicus, mathematicus, poeta, musicus. — Prof. der Mathem. in Rom u. Ferrara. — 1558–62 kurköln. Musik-Intendant. 676, 243.

XXII. Handschriften und ungedrucktes Material.

Historisches Archiv der Stadt Köln:

I., II., III., IV., V. Matrikel = Univ. n. 70–74.

* : Zusätze 15. Jhdts. in der Matrikel (vgl. unter II).

Haupturkundenarchiv, bis 1525 durch die Nummer (n.) oder durch den Zusatz Urk. hinter dem Datum bezeichnet. Die Zusätze **A. V.**, **Col.**, **Hanse** bezeichnen Urkunden aus den im Stadtarchiv beruhenden Archiven der ehemaligen Armenverwaltung, der Pfarrgemeinde St. Columba und der Hanse-Abteilung.

Die Literalien bis z. J. 1500 sind durch die einfachen Daten **ohne** Zusatz kenntlich; die Zusätze **Un.**, **Reich**, **Hanse**, **Br.**, weisen auf Stücke aus den Abteilungen Universität, Reich, Hanse, Brief-Eingänge hin.

Über die Abteilung Universität vgl. Kölner Mitteilungen 33, 49ff; Un. n. . . sind verzeichnet in Mitteil. 36–37.

Universitäts- und
Landesbibliothek Düsseldorf

1. Rot. (1389), 2. Rot. (1403), 4. Rot. (1410), 5. Rot. (1417), 6. Rot. (1425) = Un. 53-57.
R. l. = Registrum literarum 2. 3 = Un. 58. 59.
Cr(ombach), H(artzheim) = Auszug aus dem theol. Dekanatsbuch (Un. n. 113).
Br(ewer) ebenso (Un. n. 112.)

A. V. = Archiv der Armen-Verwaltung, spez. Hl. Geist, Rechnungen.
Brb. = Briefbuch.
Büllingen = Sammlung B. in Chron. n. 180-82.
C 5 = Ratsliste; bis 1440 in den Ratsmemorialen.
C 17 und 32 = Schickungsbücher.
C 634 = Urfehdebuch.
Cpr. = Civilprozesse (vgl. Kölner Mitteil. Heft 38).
G. A. = Geistliche Abteilung (vgl. a. a. O. Heft 24).
G. B. = Urkunden, bzw. Handschriften der Gymnasial-Bibliothek.
Gel.-Reg. = Geleitsregister.
Gen. = Abteilung Genealogie.
Hs. = Handschriften.
Kop. = Kopiar.
Lib. Lup. = G. A. n. 34 (S. Aposteln, Liber Lupelheim et Loen).
Mus. Alft. = Museum Alfterianum.
Rechn. = Stadtrechnungen.
Rentqu. = Rentquittungen.
Rhetii ephemerides = Un. n. 604.
Rmem. 1-4 = Ratsmemoriale.
Rpr. = Ratsprotokolle.
Schrb. = Schreinsbücher (Verzeichnis in den Kölner Mitteil. Heft 32).
Test. = Testamente (früher im Staatsarchiv zu Düsseldorf).
Urk.-B. = Urkundenbuch 2-4 (früher A III $5^1/_2$, 5 und 13).

Köln, Stadtbibliothek.

A. D. bl.; A. D. s. = Alte Drucke, blau, bzw. schwarz.
G. B. = Gymnasialbibliothek.

Köln, Hist. Museum.

Pfarrarchiv S. Andreas.

Domarchiv.

Dombibliothek.

Bibliothek des Priesterseminars.

Berlin, Staatsbibliothek:

theol. Fak.-buch = theologisches Fakultätsbuch (Cod. bor. qu. 269).

Universitäts- und
Landesbibliothek Düsseldorf

Bonn, Universitätsbibliothek:

Butzbach, Auctarium = Auctarium Johannis Butzbachii de scriptoribus ecclesiasticis.

Düsseldorf, Staatsarchiv:

Düss. n. . . = Abteilung Univ. Köln, Urkunden.

Weseler Brb. = Weseler Briefbuch (Depositum).

Dominikaner-Kloster.

Erfurt, Bibliothek:

Amplonianische Bibliothek, Hs. 4^0 n. 99.

Frankfurt, Stadtarchiv:

Hs. Carm. 11.

Stadtbibliothek.

Hs. 1690 (Theol. Disput.; vgl. das Buch von Löhr im Literatur-Verzeichnis).

München, Staatsbibliothek:

Clm.: = Codices latini Monacenses.

Münster, Universitätsbibliothek:

Hs. n. 315 (akademische Reden des Prof. Jak. v. Stralen).

Paris, Nationalbibliothek.

Cod. lat. n. 5237 (Briefbuch des Bedells Sim. v. Oudorp; vgl. Kölner Mitteil. 36-37, V-VII).

Lat. nouv. acqu. n. 2165 (Auszüge von Crombach und Hartzheim aus dem theol. Dekanatsbuch = Köln, Un. n. 113).

Wien, Staatsbibliothek:

Hs. n. 5104.

Außerdem Handschriften (meist auf Grund der einschlägigen Kataloge) aus folgenden Archiven und Bibliotheken: **Bamberg**, Staatsbibliothek, **Basel**, Universitätsbibliothek: Hs. E I 5 und E III 13), **Brüssel**, Staatsbibliothek, **Danzig**, Stadtbibliothek und Staatsarchiv, **Darmstadt**, Staatsarchiv[1]) und Staatsbibliothek, **Donaueschingen**, Fürstl. Bibliothek, **Dortmund**, Stadtbibliothek, **Dresden**, Staatsbibliothek, **Düren**, Stadtarchiv, **Gießen**, Universitätsbibliothek, Haus **Gracht** bei Liblar, Archiv, **Greifswald**, Universitätsbibliothek, **Groningen**, Universitätsbibliothek, **Heilbronn**, Stadtarchiv, **Hermülheim**, v. Groote'sches Archiv, **Kassel**, Landesbibliothek, **Kiel**, Universitätsbibliothek, **Leiden**,

[1]) Die einschlägigen Handschriften sind letzthin an das Kölner Stadtarchiv abgetreten worden.

Universitäts- und
Landesbibliothek Düsseldorf

Universitätsbibliothek, **Linz**, Stadtarchiv, **Lüttich**, Universitätsbibliothek, **Magdeburg**, Bibliothek des Dom-Gymnasiums, **Nördlingen**, Stadtbibliothek, **Nürnberg**, Kreisarchiv, **Prag**, Staatsbibliothek, **Trier**, Stadtbibliothek und Seminarbibliothek, **Utrecht**, Universitätsbibliothek, **Wien**, Reichsregistratur im Staatsarchiv, **Wiesbaden**, Landesbibliothek, **Wolfenbüttel**, Staatsbibliothek, **Zeitz**, Domherrenbibliothek.

XXIII. Literatur-Verzeichnis.

Van der Aa, A. J., Biographisch woordenboek der Nederlanden. Haarlem 1852 ff.

Aach. Zeitschr. = Zeitschrift des Aachener Geschichtsvereins. Bd. I ff. Aachen 1879 ff.

Aus Aachener Vorzeit. Aachen 1890 ff.

d'Achery, Spicileg. = d'Achery, Veterum aliquot scriptorum spicilegium I. Paris 1723.

Acquoy, Windesheim = Het klooster te Windesheim en zijn invloed. 3 Teile. Utrecht 1875–80.

Acta = Acta nationis germanicae universitatis Bononiensis ex archetypis tabularii Malvezziani iussu instituti germanici Savignyani ediderunt Ern. Friedlaender et Car. Malagola. Berolini 1887.

Adam, Melch., Vitae germanorum superiori, et quod excurrit, seculo philosophicis et humanioribus literis clarorum sive literarum in Germania seculi vol. I. Frankfurt 1615.

Adam, Melch., Vitae germanorum iureconsultorum et politicorum, qui superiori seculo, et quod excurrit, floruerunt. Heidelberg 1620.

Adam, Melch., Vitae germanorum medicorum, qui seculo superiori, et quod excurrit, claruerunt et ad annum usque 1620. Heidelberg 1620.

Album studiosorum Aurelianensium. Natio Germanica. [1441–1546] 4°. [1899]. — Berlin, Staatsbibliothek: A z 28031.

Album studiosorum universitatis Cracoviensis I–III. I 1400–1489. II 1490–1551. III 1551–1606. Cracoviae 1887–1904.

A(llg). d(eutsche) B(iogr). = Allgemeine deutsche Biographie.

Altmann, Wilh., Die Urkunden Kaiser Sigmunds (1410–1437). 2 Bände. Innsbruck 1896–1900.

Analecta ordinis Carmelitarum. Romae 1920 ff.

Analecta sacri ordinis fratrum Praedicatorum. Romae 1893 ff.

Analectes pour servir à l'histoire ecclésiastique de la Belgique II 14 (Louvain 1903): E. Reusens, Documents relatifs à l'histoire de l'université de Louvain.

Anderson, J. M., Early records of the university of St. Andrews. The graduation roll 1413–1579 and the matriculation roll 1473–1579. Edinburgh 1926.

Andreae, Valeri, Desseli, Bibliotheca belgica. 3. Auflage. Löwen 1643.

Archivalische Zeitschrift. 1877 ff.

Archivum do dziejów literatury i oswiaty w Polsce VI. Krakowie 1890. S. 333–339: Zusammenstellung über die in Köln studiert habenden Polen, auch Danziger von Kallenbach.

Nijhoff, P., Inventaris van het oud archief der gemeente Arnhem. Arnhem 1864.

Aschbach, Un. Wien = Geschichte der Wiener Universität. I. Wien 1865.

Aschenbroich, Mart., Geschichte des Schlosses und der Stadt Nideggen. Bochum 1867.

Atti Padov. art. = Favaro, Ant., Atti della nazione germanica artista nello studio di Padova I. II.

[Monumenti storici publicati dalla r. deputazione Veneta di storia patria XIX. XX]. Venezia 1911. 1912.

Atti Padov. legist. = Brugi, Biagio, Atti della nazione germanica dei legisti nello studio di Padova I [Mon. stor. . . XXI]. Venezia 1912.

Universitäts- und Landesbibliothek Düsseldorf

Auct. = Denifle, Henr., et Chatelain, Aem., Auctarium chartularii universitatis Parisiensis I. II. Paris 1897.
Averdunk, Heinr., Geschichte der Stadt Duisburg. Duisburg 1894/5.
Baas, Karl, Gesundheitspflege im mittelalterlichen Basel. 1926.
de Backer, Al., — Sommervogel, Carlos, Bibliothèque des écrivains de la Compagnie de Jésus. Bruxelles-Paris 1890ff.
Bartmann, Joh., Das Gerichtsverfahren vor und nach der Münsterischen Landgerichtsordnung von 1571 und die Aufnahme des römischen Rechts im Stifte Münster [Beyerles Deutschrechtliche Beiträge II, 3]. Heidelberg 1909.
Bauch, Gust., Die Universität Erfurt im Zeitalter des Frühhumanismus. Breslau 1904.
Bauch, Gust., Das Decanatsbuch der philosophischen Fakultät [der Universität Frankfurt a. O.] 1506 bis 1540. Breslau 1897.
Bauch, Gust., Die Anfänge der Universität Frankfurt a. O. und die Entwicklung des wissenschaftlichen Lebens an der Hochschule (1506–1540). [Texte und Forschungen zur Geschichte der Erziehung und des Unterrichts in den Ländern deutscher Zunge III.] Berlin 1900.
Bauch, G., Die Anfänge des Humanismus in Ingolstadt. München. Leipzig 1901.
Bauch, Gust., Deutsche Scholaren in Krakau in der Zeit der Renaissance 1460–1520. (Sonderabdruck aus dem 18. Jahresbericht der Schles. Gesellschaft für vaterländische Kultur 1901.) Breslau 1901.
Bauch, Gust., Geschichte des Leipziger Frühhumanismus. (Beiheft 22 zum Zentralblatt für Bibliothekswesen.) Leipzig 1899.
Bauch, Gust., Die Rezeption des Humanismus in Wien. Breslau 1903.
Bauch, Gust., Wittenberg und die Scholastik. [Neues Archiv für Sächsische Geschichte und Altertumskunde 18 (Dresden 1897), 285–339.]
Bayertz, Willich = Geschichtliche Nachrichten über die Gemeinde und Pfarre Willich.
Zeitschrift für bayrische Kirchengeschichte 1926ff.
Beiträge zur Geschichte der Universitäten Mainz und Gießen. Gießen 1907.
Studien und Mitteilungen aus dem Benediktiner- und Zisterzienser-Orden. Würzburg 1880ff.
Berg. Zeitschr. = Zeitschrift des Bergischen Geschichtvereins, Bd. Iff. Bonn, bzw. Elberfeld 1863 ff.
Bertalot, Ludw., Humanistische Vorlesungsankündigungen in Deutschland im 15. Jahrhundert. [Zeitschrift für Geschichte der Erziehung und des Unterrichts V (1915), 1–24.]
Bertram, A., Geschichte des Bistums Hildesheim. Hildesheim 1889ff.
Festgabe Friedr. v. Bezold dargebracht zum 70. Geburtstage von seinen Schülern und Freunden. Bonn und Leipzig 1921.
Bianco, Fr. Jos. v., Die alte Universität Köln und die späteren Gelehrtenschulen dieser Stadt. 2 Teile. (2. Teil, 2. Auflage). Köln 1850. 55.
Bibliotheca Phillippica, Versteigerungs-Katalog. London 1910. 1911. 1913.
Binterim, Ant. Jos., Suffraganei Colonienses extraordinarii sive de sacrae Coloniensis ecclesiae proepiscopis, vulgo: Weihbischöfen, syntagma historicum. Moguntiae 1843.
Böcking, Ulrichi Hutteni Opera. 5 vol. Lipsiae 1859–62; dazu Suppl.: Epistolae obscurorum virorum (cum illustrantibus adversariisque). tom. 1. 2,1.2. Lipsiae 1858. 69/70.
Bömer, A., Das literarische Leben in Münster bis zur endgültigen Rezeption des Humanismus: Aus dem geistigen Leben und Schaffen in Westfalen. Festschrift (Münster 1906), 57–136.
Bömer, A., Ausgewählte Werke des Münsterischen Humanisten Johannes Murmellius, herausgegeben von A. B. I–V. Münster 1892–1895.
Bömer, A., Lateinische Schülergespräche der Humanisten. Berlin 1897. 99.
Böthführ, H. J., Die Livländer auf auswärtigen Universitäten in vergangenen Jahrhunderten. Erste Serie. Festschrift. Riga 1884.
Bothe, Friedr., Geschichte der Stadt Frankfurt a. M. Frankfurt a. M. 1913.
Brandis, Henning, Diarium Hildesheimer Geschichten (1471–1528), hrsg. v. L. Hänselmann. Hildesheim 1897.

Universitäts- und
Landesbibliothek Düsseldorf

Brasse, Ernst, Geschichte der Stadt und Abtei Gladbach. I. Mittelalter. M.-Gladbach 1914.
Braunsberger, Otto, Petrus Canisius. Ein Lebensbild. Freiburg i. B. 1917.
Braunsberger, Otto, Petri Canisii epistulae et acta. I. II. Freiburg 1896. 1898.
Brecht, W., Die Verfasser der Epistolae obscurorum virorum. Straßburg 1904.
Bressler, Die Stellung der deutschen Universitäten zum Baseler Konzil und ihr Anteil an der Reformbewegung in Deutschland während des 15. Jahrhdts. Leipzig 1885.
Breuer, Jos., Die Stifts- und Pfarrkirche S. Andreas zu Köln. Köln 1925.
Brieger, Die theologischen Promotionen auf der Universität Leipzig 1428–1539. Leipzig 1890.
Brieger, Zeitschrift für Kirchengeschichte.
Broweri et Masenii Metrop. Trev. = Metropolis ecclesiae Trevericae ed. Christ. de Stramberg. 2 Bde. Koblenz 1855. 56.
Brunner, Seb., Der Prediger-Orden in Wien und Österreich. Wien 1867.
Budinszky, Alex., Die Universität Paris und die Fremden an derselben im Mittelalter. Berlin 1876.
Bulaeus, Historia Universitatis Parisiensis. 6 Bde. Paris 1666.
Bull. hist. med. = Bulletin de la Société française de la médecine, Tome 12. Paris 1913: p. 285 squ. Ern. Wickersheimer, Les médecins de la nation anglaise (ou allemande) de l'université de Paris aux 14. et 15. siècles.
Bünger, Fritz, Beiträge zur Geschichte der Provinzialkapitel und Provinziale des Dominikanerordens. Leipzig 1919.
Burckhardt, Albr., Geschichte der medizinischen Fakultät zu Basel 1460–1900. Basel, F. Reinhardt, 1917.
Bursian, Conr., Geschichte der klassischen Philologie in Deutschland. München und Leipzig 1883.
Buschius, Herm., Epigrammata. Köln [1498].
Calendar of Papal Registers: Papal Letters VII. VIII.
Centralbl. für Bibliothekswesen von Hartwig. I–VIII.
[Chapeaville], Qui gesta pontificum Leodiensium scripserunt auctores praecipui. Lüttich 1613.
Chestret de Haneffe, Baron J. de, Histoire de la maison de la Marck y compris les Clèves de la seconde race. Liége 1898.
Chevalier, Ulysse, Répertoire des sources historiques du moyen-âge. Bio-Bibliographie. Paris 1903.
Chmel, Jos., Regesta Ruperti 1400–1410. Frankfurt 1834.
Zeitschrift für christliche Kunst, hsg. von Schnütgen u. Witte. Düsseldorf 1888–1921.
Ciaconius, Vitae pontificum necnon cardinalium. Rom 1601.
Cohn, Ludw. Ad., Stammtafeln zur Geschichte der deutschen Staaten und der Niederlande. Braunschweig 1871.
Compte rendu des séances de la commission royale d'histoire ou recueil de ses bulletins. Bruxelles
Concilium Basilience. Studien und Quellen zur Geschichte des Concils von Basel. Band I–V. VII. Basel 1896 ff.
Cornelius, C. A., Die Münsterischen Humanisten und ihr Verhältnis zur Reformation. Ein historischer Versuch. Münster 1851.
Correspondance de Bonaventura Vulcanius pendant son séjour à Cologne, Genève et Bâle (1573–1577), publiée et annoteé par H. de Vries de Heekelingen. La Haye 1923.
D. R.-A. = Deutsche Reichtagsakten. München 1867 ff. Dieselben, jüngere Reihe. Gotha 1893 ff.
Daae, L., Matrikel over nordiske Studerende ved Universitetet i Köln in det sextende aarhundrede. Kristiania 1875. (Saerskilt aftryk af Historisk Tidsskrift III.)
Dallari, I Rotuli dei letteri legisti e artisti dello studio Bolognese. I (1888).
Dederich, A., Annalen der Stadt Emmerich. Emmerich 1867.
Delprat, Verhandeling over de broederschap van G. Grote en over den invloed der fraterhuizen. 2. Auflage. Arnhem 1856.

Universitäts- und
Landesbibliothek Düsseldorf

Delvos, Chr. Hub. Th., Geschichte der Pfarreien des Dekanats Siegburg. Köln 1896.
Denifle, Die Universitäten des Mittelalters. I. Berlin 1885.
Detmer, Heinr., Herm. v. Kerssenbrochs Leben und Schriften. Münster 1900.
Deutsche Zeitschrift für Geschichtswissenschaft. Freiburg i. B. 1889ff.
Dicks, M., Die Abtei Camp am Niederrhein. Kempen-Rh. 1913.
Didier, Nikolaus Mameranus. Freiburg i. B. 1915.
Dillenburger, W., Geschichte des Gymnasiums zu Emmerich. I. Von der ältesten Zeit bis z. J. 1592. Emmerich 1846.
Döllinger, I., Die Reformation, ihre innere Entwicklung und ihre Wirkungen im Umfange des Lutherischen Bekenntnisses. Regensburg 1846–48.
Dörholt, Der Predigerorden und seine Theologie. Paderborn 1917.
Döring, A., Johann Lambach und das Gymnasium zu Dortmund von 1543–1582. Ein Beitrag zur Geschichte des Humanismus und seines Schulwesens und der Reformation. Berlin 1875.
Quellen und Forschungen zur Geschichte des Dominikanerordens in Deutschland. Leipzig 1907ff.
van Doorninck. P. N., en Molhuysen, P. C., Brifwisseling der hertogen van Gelre en van Gulik, 1389–1393. Haarlem 1903.
Beiträge zur Geschichte Dortmunds und der Grafschaft Mark. Dortmund 1875ff.
Dortm. Urk.buch = Rübel, Dortmunder Urkundenbuch II, 1. 2. Dortmund 1890.
Duhr, Bernh., S. J., Geschichte der Jesuiten in den Ländern deutscher Zunge im XVI. Jahrhundert. I. Freiburg i. Br. 1907.
Düss. Jahrb. = Beiträge zur Geschichte des Niederrheins. Jahrbuch des Düsseldorfer Geschichtsvereins. Bd. Iff. Düsseldorf 1886ff.
Eck, Joh., Replica adversus scripta secunda Buceri apostatae super actis Ratisponae. Ingolstadt 1543.
Ehrle, Franz, Der Sentenzenkommentar Peters von Candia des Pisaner Papstes Alexanders V. Ein Beitrag zur Scheidung der Schulen in der Scholastik des 14. Jahrhunderts und zur Geschichte des Wegestreites. (Franzisk. Studien, Beiheft 9). Münster i. W. 1925.
Emd. Jahrb. = Jahrbuch der Gesellschaft für bildende Kunst und vaterländische Altertümer zu Emden. Emden 1872ff. — XI. Emden 1895, S. 186ff.: Fr. Sundermann, Die Ostfriesen auf Universitäten. — XVIII (1913).
Emmius, Ubbo, Rerum Frisicarum historia. Groningen 1596ff.
Enklaar, D. Th., Het landsheerlijk bestuur in het sticht Utrecht aan deze zijde van den Ijsel gedurende de regeering van bisschop David van Bourgondië 1456–1496. Utrecht 1922.
Ennen, Katalog der Inkunabeln in der Stadtbibliothek zu Köln.
Ennen, Geschichte der Stadt Köln. III. IV. Köln und Neuß 1869. 1875.
Ennen und Eckertz, Qu. = Quellen zur Geschichte der Stadt Köln. V. VI.
Erhard, Wiederaufblühen = Geschichte des Wiederaufblühens der wissenschaftlichen Bildung. 3 Bde. Magdeburg 1827ff.
Erler, Georg, Die Matrikel der Universität Leipzig. I–III. (Codex diplomaticus Saxoniae regiae II, 16–18.) Leipzig 1895–1902.
Zeitschrift für die Geschichte und Altertumskunde Ermlands. 1860ff.
Mitteilungen der Gesellschaft für deutsche Erziehungs- und Schulgeschichte VIII. 1898.
Zeitschrift für Geschichte der Erziehung und des Unterrichts. Berlin 1911ff.
Beiträge zur Geschichte von Stadt und Stift Essen. Essen 1881ff.
Esser, S. Joh. Bapt. = Geschichte der Pfarre St. Johann Baptist in Köln. Köln 1885.
Presbiteri Hieronimi Estensis libellus in preconium urbis Agrippine et de bello eius conditoris adversus Persas. [Köln c. 1496]. — Voulliéme n. 574.
Eubel, Konr., Geschichte der kölnischen Minoriten-Ordensprovinz. Köln 1906.
Eubel, K., Hierarchia catholica medii aevi. Münster 1898–1910.
Eubel, K., et van Gulik, G., Hierarchia catholica saeculum XVI ab anno 1503 complectens Ed. alt. cur. a Lud. Schmitz-Kallenberg. Münster 1923.
[Fabri,] Series . . . Montis gymnasii regentium. Köln 1730.
Fabricius, Joh. Alb., Bibliotheca ecclesiastica. Hamburg 1718. Daran angehängt Auberti Miraei Auctarium de scriptoribus ecclesiasticis.

Universitäts- und
Landesbibliothek Düsseldorf

Fabricius, Joh. Alb., Bibliotheca latina mediae et infimae aetatis ed. Mansi. Padua 1754. — Neu-Ausgabe Florenz 1858.
Fahne, A., Geschichte der Köln., Jülicher und Bergischen Geschlechter. Köln und Bonn 1848. 53.
Ferdinand, Reihenfolge der Kölner Bischöfe bzw. Erzbischöfe (in Handbuch der Erzdiözese Köln. 17. amtliche Ausgabe, bearbeitet von J. P. Ferdinand. Köln 1895).
Ferrier, C. H., Die St. Columba-Pfarre zu Köln. Köln 1878.
Finke, Forschungen und Quellen zur Geschichte des Konstanzer Konzils. Paderborn 1889.
Firmenich-Richartz, Ed., Die Brüder Boisserée. I. Jena 1916.
Firmenich-Richartz, Ed., Bartholomaeus Bruyn und seine Schule. Leipzig 1891.
Foerstemann, Car. Ed., Album academiae Vitebergensis ab a. Ch. MDII usque ad a. MDLX. Lipsiae 1841. — Vol. tertium continens Indices. Halis 1905.
Förstemann, Meldungen von Baccalaureanden zum Examen bei der Leipziger Facultas artium aus dem S. S. 1464 (Neues Archiv für sächs. Geschichte 18 [1897], 126 ff.)
Briefe an Desiderius Erasmus von Rotterdam, herausgegeben von † Joseph Förstemann und Otto Günther. (Beihefte zum Zentralblatt für Bibliothekswesen. XXVII.) Leipzig 1904.
Foerster, Hans, Reformbestrebungen Adolfs III. von Schaumburg (1547–56) in der Kölner Kirchenprovinz. Münster 1925.
Foppens, Bibl. = Bibliotheca Belgica. Brüssel 1739.
Fournier, Les statuts et privilèges des universités françaises depuis leur fondation jusqu'en 1789. Tome I (Mittelalter, Universitäten Orléans, Angers, Toulouse). Paris 1890.
Archiv für Frankfurts Geschichte und Kunst; dazu N. F. und 3. F. Frankfurt 1839 ff.
Quellen zur Frankfurter Geschichte. Frankfurt 1884 ff.
Franz, A., Der Magister Nikolaus Magni de Jawor. Freiburg 1898.
Franziskanische Studien. Quartalschrift. Münster i. W. 1914 ff.
Fredericq, Corp. inqu. = corpus documentorum inquisitionis haereticae pravitatis Neerlandicae I (1025–1520). 1889.
Freher, Marqu., Germanicarum rerum scriptores aliquot insignes. Francof. 1600–1611.
Freninger, Fr. Xav., Das Matrikelbuch der Universität Ingolstadt-Landshut-München, Rektoren, Professoren, Doctoren 1472–1872, Candidaten 1772–1872. I. II. München 1872.
Friedensburg, Walter, Geschichte der Universität Wittenberg. Halle a. S. 1917.
Friedländer, Ernst, Ältere Universitäts-Matrikeln. I. Universität Frankfurt a. O. (Publikationen aus den K. Preußischen Staatsarchiven 32. 36. 49). 3 Bände. Leipzig 1887–1891.
Friedländer, Ernst, Ältere Universitäts-Matrikeln. II. Universität Greifswald (Publikationen aus den K. Preußischen Staatsarchiven 52. 57). 2 Bände. Leipzig 1893. 1894.
Fruin, J. A., De oudste rechten der stad Dordrecht en van het baljuwschap van Zuidholland. 's Gravenhage 1882.
Gams, P. B., Series episcoporum ecclesiae catholicae. Ratisb. 1873.
Gansen, J., Geschichte des Gnadenorts Eberhards-Clausen. Trier 1922.
Gebauer, J., Geschichte der Stadt Hildesheim. Hildesheim und Leipzig 1922. 24.
Geiger, Ludw., Renaissance und Humanismus in Italien und Deutschland. Berlin 1882.
Geiger, Ludw., Johann Reuchlin. Sein Leben und seine Werke. Leipzig 1871.
Johann Reuchlins Briefwechsel, gesammelt und herausgegeben von Ludw. Geiger [Bibliothek des Literarischen Vereins in Stuttgart CXXVI]. Tübingen 1875.
van Gelder, F. W., Die Standesverhältnisse der Kölnischen und Trierischen Archidiakone im Mittelalter. Bonner Diss. 1924/5. — Exemplare in Bonn, Un.-Bibl. und Bibl. des hist. Seminars.
Gelen. de admir. magn. = Gelenius, De admiranda sacra et civili magnitudine Coloniae. Köln 1645.

Universitäts- und Landesbibliothek Düsseldorf

Gersdorf, Die Universität Leipzig im ersten Jahre ihres Bestehens. (Berichte der deutschen Gesellschaft in Leipzig 1847.)
Giersberg, H. H., Geschichte der Pfarreien des Dekanats Grevenbroich. Köln 1889.
Goedeke, Karl, Grundriß zur Geschichte der deutschen Dichtung aus den Quellen. 2. Auflage. Erster Band. Das Mittelalter. Dresden 1884.
Goerz, A., Regesten der Erzbischöfe zu Trier. Trier 1859. 61.
Goethals, Histoire des lettres, des sciences et des arts en Belgique. Bruxelles 1840.
Gottlieb. Mittelalterl. Bibl. = Über mittelalterliche Bibliotheken. Leipzig 1890.
Gracius, Ortw., Criticomastix 1508 (Exemplar der Göttinger Univ.-Bibliothek: Jur. Praec. 24).
Orationes quodlibetice periucunde Ortuini Gracii Daventriensis Colonie bonas litteras docentis Köln 1508.
Greving, Jos., Johann Eck als junger Gelehrter. Münster 1906.
Gudenus, V. F. de, Codex diplomaticus anecdotorum res Moguntinas illustrantium. Gott. 1743. Francof. et Lips. 1747–58.
Haagen, Friedr., Geschichte Aachens. Aachen 1873. 74.
Habets, Jos., De studiebeurzen in Nederlandsch Limburg. Venloo 1881.
Häpke, Rud., Niederländische Akten und Urkunden zur Geschichte der Hanse und zur deutschen Seegeschichte. München und Leipzig 1913 und 1923.
Hain-Copinger, Repertorium bibliographicum.
Hamburg Zeitschr. = Zeitschrift des Vereins für Hamburgische Geschichte. Band IX. Hamburg 1894. — S. 557 ff.: Hamburger Studenten auf deutschen und ausländischen Hochschulen 1290–1650.
d'H[ame], A. E., Historische Beschreibung der berühmten Hohen Erz-Domkirche zu Cöln am Rhein. Cöln 1821.
Hamelmann-Löffler = Hermann Hamelmanns Geschichtliche Werke. Kritische Neuausgabe. Band I Schriften zur niedersächsisch-westfälischen Gelehrtengeschichte. Heft 3: Illustrium Westphaliae virorum libri sex. Heft 4: Oratio vel relatio historica, quomodo hominibus Westphalis potissimum debeatur et asscribendum sit, quod lingua Latina et politiores artes per Germaniam sint restitutae priori nitori et elegantiori formae, Apologia pro Westphalis contra calumnias Justi Lipsii. Kritisch neu herausgegeben von Klem. Löffler. Münster i. W. 1908. [Veröffentlichungen der Historischen Kommission für Westfalen.]
Hamm, Ger. Ern., Respublica Ubio-Agrippinensis ab urbe condita. Köln 1747.
Hansen, Gotthard v., Katalog des Revaler Stadtarchivs. Reval 1896.
Hansen, Jos., Die Soester Fehde. Leipzig 1888.
Hansen, Jos., Die Münsterische Stiftsfehde. Leipzig 1890.
Hansen, Jos., Rheinische Akten zur Geschichte des Jesuitenordens 1542–1582. Bonn 1896. [Publ. der Gesellschaft für Rhein. Geschichtskunde XIV.]
Hansen, Jos., Quellen und Untersuchungen zur Geschichte des Hexenwahns und der Hexenverfolgung im Mittelalter. Bonn 1901.
Nuntiaturberichte aus Deutschland 1572–1585 nebst ergänzenden Aktenstücken. I. Der Kampf um Köln 1576–1584, bearbeitet von Jos. Hansen. Berlin 1892.
Hansische Geschichtsblätter 1871 ff.
Hansisches Urkundenbuch. Bd. 4 ff. Halle, bzw. Leipzig 1896 ff.
v. der Hardt, Magnum Concilium Constantiense. V. Frankfurt und Leipzig 1700 ff.
Hartzheim, Bibliotheca Coloniensis. Köln 1747.
[Hartzheim], Prodromus historiae universitatis Coloniensis. Köln 1759.
Hashagen, Justus, Der rheinische Protestantismus und die Entwicklung der rheinischen Kultur. Essen 1924.
Hauck, A., Kirchengeschichte Deutschlands. V. Leipzig 1911.
Knupfer, Eug., Urkundenbuch der Stadt Heilbronn. Stuttgart 1904–16.
Heister, Suffrag. Col. = Suffraganei Colonienses. Köln 1614.
Heitz, Paul, Die Büchermarken bis Anfang des XVII. Jahrhunderts, mit Nachrichten über die Drucker von Otto Zaretzky. Straßburg 1898.
Heppe, H., Geschichte des deutschen Protestantismus in den Jahren 1555–1581. Marburg 1852–1859.

Universitäts- und
Landesbibliothek Düsseldorf

Hermelink, H., Die theologische Fakultät in Tübingen vor der Reformation 1477–1534. Tübingen 1906.
Hermelink, Heinr., Die Matrikeln der Universität Tübingen, I, 1477–1600. Stuttgart 1906.
Herzog, Real-Encycl.² = Theologische Real-Encyclopaedie. 2. Auflage.
Herrmann, Fritz, Quellen zur Topographie und Statistik der Stadt Mainz. Mainz 1914.
Hess, Joh., Die Urkunden des Pfarrarchivs von St. Severin in Köln. Köln 1901.
Heusch, Ant., Nomina . . canonicorum regalis ecclesiae b. Mariae virg. Aquisgranensis. Berolini 1892.
Heyd, W., Bibliographie der württembergischen Geschichte.
Doebner, Rich., Urkundenbuch der Stadt Hildesheim. Hildesheim 1881–1901.
Hilliger, Benno, Die Urbare von S. Pantaleon in Köln. Bonn 1902.
Hinsberg, G., Sayn-Wittgenstein-Berleburg. I. Berleburg 1920.
Hist. Jahrb. = Historisches Jahrbuch, im Auftrage der Görres-Gesellschaft herausgegeben. u. a. Bd. 33 (1912), 719ff.: Schäfer, Deutsche Notare in Rom am Ausgang des Mittelalters.
Hist. Zs. = Sybels Historische Zeitschrift 1–130.
Historische Vierteljahrsschrift. Leipzig 1898ff.
Hofm. = Hofmeister, Die Matrikel der Universität Rostock I. II, 1. 1419–1563. Rostock 1889 ff.
Hollweg, Walter, Dr. Georg Hessler. Leipzig 1907.
[Hontheim, Joh. Nic. ab] Historia Trevirensis diplomatica et pragmatica. Aug. Vind. 1750ff.
Hopf, K., Historisch-genealogischer Atlas. Abt. I: Deutschland. Gotha 1858.
Hüpsch, J. W. C. A., Frhr. v., Epigrammatographie oder Sammlung von Inschriften — — der niederdeutschen Provinzen. Köln 1801.
Hurter, H., Nomenclator literarius recentioris theologiae catholicae theologos exhibens aetate, natione, disciplinis distinctos. IV. Theologia catholica tempore medii aevi ab anno 1109–1563. Oeniponte 1899.
Jaffé, Phil., et Wattenbach, Guil., Ecclesiae Metropolitanae Coloniensis codices manuscripti. Berolini 1874.
Jansen, M., Papst Bonifatius IX. Freiburg 1903.
Janssen-Pastor, Geschichte des deutschen Volkes seit dem Ausgang des Mittelalters. $7^{13/14}$ (Schulen und Universitäten. Wissenschaft und Bildung bis zum Beginn des Dreißigjährigen Krieges). Freiburg i. Br. 1904.
Jeiter, Erm., Weinbau und Weinhandel in Bacharach. Köln 1919.
Ilgen, Th., Quellen zur inneren Geschichte des Herzogtums Kleve. Bonn 1921–25.
Inventare der nichtstaatlichen Archive der Provinz Westfalen. III. 1. Kreis Büren. Münster i. W. 1915.
Joannis, G. Ch., Scriptores rerum Moguntiacarum. Francof. 1722–27.
Jöcher-Adelung-Rotermund, Allgemeines Gelehrten-Lexikon 1750–1822.
Jørgensen, Ellen, Danske og norske studerende ved Universitetet i Cølln Tidsrummet 1476–1559 in Personalhistorisk Tidsskrift 8. R. 2. Bd. (Kjøbenhavn; Christiania 1923), 91–98.
— Dieselbe, Nordiske Studerende i Louvain, a. a. O. (1926), 70–74.
Joosting, J. G. C., Het archief der abdij te Dikninge. Leiden 1906.
Joosting, J. G. C., De Begrenzing der wereldlijke en kerkelijke rechtsprachen tegenover elkander. 's Gravenhage 1910.
Jürges, Paul, Konrad Kluppels Chronik und Briefbuch. [Sonderabdruck aus den Veröffentlichungen der Historischen Kommission für Hessen und Waldeck. VII, 2.] Marburg 1914.
Festgabe der Deutschen Juristen-Zeitung zum 34. deutschen Juristentage in Köln. Berlin 1926.
Kaemmel, Heinr., Die Universität Köln in ihrem Kampfe gegen den aufstrebenden Humanismus: Jahrbücher für Philologie und Paedagogik 112 (Leipzig 1875), 401–417.
Kalkoff, Paul, Ulrich von Hutten und die Reformation. Leipzig 1920.
Der Katholik, Zeitschrift für katholische Wissenschaft und kirchliches Leben. Straßburg und Mainz 1820ff.

Universitäts- und
Landesbibliothek Düsseldorf

Kaufmann, Georg, Die Geschichte der deutschen Universitäten. Stuttgart 1888. 1896.
Papsttum und Kaisertum, Forschungen zur politischen Geschichte und Geisteskultur des Mittelalters, Paul Kehr dargebracht. München 1926.
Keil, Das Promotionsbuch der Artistenfakultät der Universität Trier. — Trierisches Archiv. Ergänzungsheft XVI. Trier 1917.
Keller, Kasp., Urkunden zur Geschichte der Familie Bachoven von Echt. Bonn 1907.
Kentenich, Gottfr., Geschichte der Stadt Trier. Trier 1915.
Kentenich, Gottfr., Die juristischen Handschriften der Stadtbibliothek zu Trier. Trier 1919.
Kessel, Antiqu. s. Martini = Antiquitates Monasterii s. Martini maioris Coloniensis. Köln 1862.
Kink, Geschichte der kaiserlichen Universität zu Wien. I. II. Wien 1854.
Kirchhoff, A., Beiträge zur Geschichte des deutschen Buchhandels. Leipzig 1851. 53.
Kisky, Wilh., Die Domkapitel der geistlichen Kurfürsten in ihrer persönlichen Zusammensetzung im 14. und 15. Jahrhundert. Gekrönte Preisschrift. (Zeumers Quellen und Studien I, 3). Weimar 1906.
Knepper, Jos., Jakob Wimpfeling (1450–1528). Sein Leben und seine Werke (Pastor, Erläuterungen zu Janssens Geschichte III, 2-4). Freiburg i. B. 1902.
Knipping, Rich., Die Kölner Stadtrechnungen des Mittelalters. Bonn 1897/8.
Knipping, Rich., Niederrheinische Archivalien in der Nationalbibliothek und dem Nationalarchiv zu Paris. Leipzig 1904.
Knod, Gust., Deutsche Studenten in Bologna (1289–1562). Biographischer Index zu den Acta nationis Germanicae universitatis Bononiensis.
Koch, H. H., Das Dominikanerkloster zu Frankfurt a. M. 13.–16 Jhdt. Freiburg 1892.
Koch, Die Karmeliterklöster der niederdeutschen Provinz. 13–16. Jhdt. Freiburg 1889.
Köhler, J., Rückblick auf die Entwicklung des höheren Schulwesens in Emmerich von seinen Anfängen bis zur Gegenwart. I. Teil. Festschrift. — Nachträge und Berichtigungen zu dem I. Teil. Emmerich 1882. 1883.
Kölner Mitteil. = Mitteilungen aus dem Stadtarchiv von Köln 1–38.
Jahrbuch des Kölnischen Geschichtsvereins. Köln 1912 ff.
Kötzschke, Rud., Die Urbare der Abtei Werden a. d. Ruhr. Bonn 1906. 17.
Kolde, Th., Die deutsche Augustiner-Kongregation und Johann von Staupitz. Ein Beitrag zur Ordens- und Reformationsgeschichte nach meistens ungedruckten Quellen. Gotha 1879.
Kolsrud, Olaf, Marcellus (Serprent av «Syn og Segn» XVII, 1911–XVIII, 1912.) Oslo 1911/12.
Kosegarten, Un. Greifswald = Geschichte der Universität Greifswald. 2 Bde. 1857.
Krabbe, Die Universität Rostock im 15. und 16. Jhdt. 1856.
Krafft, Carl, Aufzeichnungen des schweizerischen Reformators Heinrich Bullinger über sein Studium zu Emmerich und Köln (1516–1522). Sonderdruck aus der Zeitschrift des Bergischen Geschichtsvereins VI, 193–340, mit Hinzufügung eines urkundlichen Anhangs und Registers. Elberfeld 1870.
Krafft, C., Mitteilungen aus der Matrikel der alten Cölner Universität zur Zeit des Humanismus. [Zeitschrift für preußische Geschichte und Landeskunde V, (1868), 467 ff.]
Krafft, Karl u. Wilh., Briefe und Documente aus der Zeit der Reformation im 16. Jahrhundert nebst Mitteilungen über kölnische Gelehrte und Studien im 13. und 14. Jahrhundert Elberfeld [1875].
Krafft, Carl, und Crecelius, Wilh., Beiträge zur Geschichte des Humanismus am Niederrhein und in Westfalen. 2 Hefte. Elberfeld 1870. 75.
Krause, Carl, Der Briefwechsel des Mutianus Rufus, gesammelt und bearbeitet. Kassel 1885.
Archiv für Kulturgeschichte, hrsg. von G. Steinhausen 1903 ff.
Kurth, Godefr., La cité de Liége au moyen-âge. Paris 1910.
Kuske, Bruno, Quellen zur Geschichte des Kölner Handels und Verkehrs im Mittelalter. Bonn 1917. 23.

Universitäts- und
Landesbibliothek Düsseldorf

Kuyk, J. van, List von Nederlanders, studenten te Orleans (1441–1602): Bijdragen en mededeelingen van het Historisch Genootschap te Utrecht 34 (1913), 293–349.
van Laak, L., Aus dem Werdegang der Stadt Linz a. Rh. in kurkölnischer Zeit. Neuwied-Linz 1922.
Lacomblet, Th. J., — Harless, Wold.. Archiv für die Geschichte des Niederrheins. Düsseldorf 1832–66, Cöln 1867. 69
Lac. = Lacomblet, Urkundenbuch für die Geschichte des Niederrheins. IV. Düsseldorf 1858.
Landmann, Flor., Das Predigtwesen in Westfalen in der letzten Zeit des Mittelalters. Münster i. W. 1900.
Lau, Friedr., Geschichte der Stadt Düsseldorf von den Anfängen bis 1815. Düsseldorf 1921.
Lau, Friedr., Quellen zur Rechts- und Wirtschaftsgeschichte der Stadt Neuß. Bonn 1911.
Lau, Friedr., Geschichte der Stadt Uerdingen am Rhein. Uerdingen 1913.
Lea, Henr. Charles, Geschichte der Inquisition im Mittelalter. Deutsche Übersetzung. Bonn 1905–13.
Lehmann, P., Franciscus Modius als Handschriftenforscher. München 1908.
Lepra = Keussen, Herm., Beiträge zur Geschichte der Kölner Lepra-Untersuchungen. [Separat-Abdruck aus Lepra-Bibliotheca internationalis XIV.] Leipzig 1913.
Cartulaire de l'église S. Lambert de Liége. IV . . V., publié par S. Bormans et E. Schoolmeesters. Bruxelles 1893 ff.
Liessem, H. J., Johann Gropper's Leben und Wirken (1502–59). I. Programm. Köln 1876.
Limb. Publ. = Publications de la société historique et archéologique dans le duché de Limbourg 1–37.
Linden, L'université de Louvain en 1568. Belg. Bulletin 77 (1908), 9 ff.
Lipsius = Justi Lipsii Lovanium sive oppidi et academiae eius descriptio. Antwerpen 1605.
Archiv für Literaturgeschichte. Leipzig 1870 ff.
Liv-, Esth- und Kurländisches Urkundenbuch nebst Regesten. Reval und Riga 1852 ff.
Loë, Paulus von, Das Kalendarium der Universität zu Köln in Niederrhein. Annalen 67, 109–129.
Loë-Reichert, Quellen und Forschungen zur Geschichte des Dominikanerordens in Deutschland. VI. Registrum litterarum Raymundi de Capua 1386–99, Leonardi de Mansuetis 1474–80.
Löffler, Kl., Kölnische Bibliotheksgeschichte im Umriß. Köln 1923.
Löher, Jakobaea v. Bayern und ihre Zeit. 2 Bde. Nördlingen 1862. 69.
Löhr, Jos., Die Verwaltung des Kölnischen Großarchidiakonates Xanten am Ausgange des Mittelalters. Stuttgart 1909.
Löhr, Gabriel M., Beiträge zur Geschichte des Kölner Dominikanerklosters im Mittelalter. I. Leipzig 1920.
Löhr, Gabr. M., Die Teutonia im 15. Jahrhundert. Leipzig 1924 (Quellen und Forschungen zur Geschichte des Dominikanerordens in Deutschland. Neunzehntes Heft).
Löhr, Gabr. M., O. P., Die theologischen Disputationen und Promotionen an der Universität Köln im ausgehenden 15. Jahrhundert nach den Angaben des P. Servatius Fanckel O. P. (Dominikaner-Quellen- u. Forschungen XXI). Leipzig 1926.
Lohmann, F. W., Geschichte der Stadt Viersen. Viersen 1913.
Lorenz, Gesch qu. = Deutschlands Geschichtsquellen im Mittelalter. 2 Bde. 2. Auflage. Berlin 1876. 77.
Lossen, Max, Der Kölnische Krieg. I. Vorgeschichte 1565–1581. II. Geschichte des Kölnischen Kriegs 1582–1586. Gotha 1882; München und Leipzig 1897.
Lossen, Max, Briefe von Andreas Masius und seinen Freunden 1538–1573. (Publikationen der Gesellschaft für Rheinische Geschichtskunde II.) Leipzig 1886.
Jahrbuch der Gesellschaft für Lothringische Geschichte und Altertumskunde. Metz 1889 ff.

Universitäts- und
Landesbibliothek Düsseldorf

Zeitschrift des Vereins für Lübeckische Geschichte und Altertumskunde. Lübeck 1860ff.
Malagola, Antonio Urceo = Della vita e delle opere di Antonio Urceo detto Codro. Bologna 1878.
Mart. et Dur., Thes. Nov. anecd. = Martene et Durand, Thesaurus novus anecdotorum II. Paris 1717.
Marx, Erzstift Trier = Geschichte des Erzstifts Trier. II. IV. Trier 1859. 62.
Marx, J, Verzeichnis der Handschriften-Sammlung des Hospitals zu Trier. Trier 1905.
Das Marzellen-Gymnasium in Köln 1450–1911. Bilder aus seiner Geschichte. Köln 1911.
Matthaeus, Veteris aevi analecta. Amsterdam 1698ff.
Mayer, Herm., Die Matrikel der Universität Freiburg i. Br. von 1460–1656. I. Einleitung und Text. II. (Schluß-)Band Tabellen, Personen- und Ortsregister. Freiburg i. B. 1907. 1910.
Mederer, Ann. Ingolst. = Annales Ingolstadiensis academiae. 4 Bde. Ingolstadt 1782.
Mering, F. E. Frhr. v., Die hohen Würdenträger der Erzdiözese Köln. Köln 1846.
Mering, F. E. Frhr. v., und Reischert, L., Die Bischöfe und Erzbischöfe von Köln. Köln 1844.
Merkle, Seb., Matrikel der Univ. Würzburg I. Bd. Leipzig 1922.
Merlo, J. J., Die Familie Hackeney zu Köln, ihr Rittersitz und ihre Kunstliebe. Köln 1863.
Merlo, J. J., Kölnische Künstler in alter und neuer Zeit, hrsg. von Ed. Firmenich-Richartz und Herm. Keussen. Düsseldorf 1895.
Mersseus Cratepolius, Petr., Electorum ecclesiasticorum — — catalogus. Coloniae Agr. 1580.
Merssaeus, Petr., De electorum ecclesiasticorum archi-episcoporum ac episcoporum Coloniensium origine et successione. Coloniae Agrippinae 1736.
Mevissen-Festschrift = Beiträge zur Geschichte vornehmlich Kölns und der Rheinlande. Köln 1895.
Miraei Auctarium s. Fabricius, Bibliotheca.
Moll, W., Die vorreformatorische Kirchengeschichte der Niederlande. Deutsch bearbeitet von P. Zuppke. Leipzig 1895.
Mon. = Monumenta historica universitatis Pragensis. I. 1. 2. II. Prag 1830ff.
Moph. = Monumenta ordinis fratrum Praedicatorum historica ed. B. Reichert. Acta capitulorum generalium. Romae 1898ff.
Mortier, Histoire des maîtres généraux de l'ordre des frères prêcheurs. IV. 1400–1486. Paris 1909.
Mosheim. De Beghardis et Beguinabus commentarius ed. Martini. Leipzig 1790.
Motschmann, Erfordia literata. Erfurt 1729.
Müller, Aeg., Beiträge zur Geschichte der Cisterzienserabtei Altenberg. Bensberg 1882.
Muller, S Fz., Het Rechtboek van den Dom van Utrecht door M. Hugo Wstinc. 's Gravenhage 1895.
Festschrift zur Einweihung des neuen Gymnasialgebäudes (Gymn. Paulinum) in Münster. Münster 1898.
Muther, Theod., Aus dem Universitäts- und Gelehrtenleben im Zeitalter der Reformation. Erlangen 1866.
Muther, Rechtsw. = Zur Geschichte der Rechtswissenschaft und der Universitäten in Deutschland. Jena 1876.
Namèche, Jean IV et la fondation de l'université de Louvain. Löwen 1888.
Annalen des Vereins für Nassauische Altertumskunde und Geschichtsforschung 1830ff.
Nentwig, Heinr., Die mittelalterlichen Handschriften und die Wiegendrucke in der Stadtbibliothek zu Hildesheim. Leipzig 1894.
Nettesheim, Corn. Agr., Epistola apologetica 1533.

Universitäts- und
Landesbibliothek Düsseldorf

Nettesheim, Friedr., Geschichte der Schulen im alten Herzogtum Geldern. Ein Beitrag zur Geschichte des Unterrichtswesens Deutschlands und der Niederlande. Düsseldorf [1881].
Neues Archiv der Gesellschaft für ältere deutsche Geschichtskunde.
Neues Lausitzisches Magazin 71 (1895), 133 ff.; 77 (1901), 147 ff.: Die Oberlausitzer auf Universitäten.
Niederrheinischer Geschichtsfreund. Fischeln 1878 ff.
Niessen, Carl, Schul- und Bürgeraufführungen in Köln bis zum Jahre 1700. Köln 1914.
N. Nl. b. Wb. = Nieuw Nederlandsch biografisch woordenboek onder redactie van P. C. Molhuysen en P. J. Blok. I–III. Leiden 1911.
Nijhoff, Js. An., Gedenkwardigheden uit de geschiedenis van Gelderland. 8 Bände. Arnhem 1830 ff.
Nijhoff, Js. An., en Fruin, R., Bijdragen voor vaderlandsche geschiedenis en oudheidkunde.
Schevichaven, H. D. J. van, en Kleijntjens, J. C. J., Rekeningen der stad Nijmegen. Nijmegen 1910–14.
Nordhoff, J. B., Denkwürdigkeiten aus dem Münsterischen Humanismus. Mit einer Anlage über das frühere Preß- und Bücherwesen Westfalens. Münster 1874.
Norrenberg, P., Geschichte der Pfarreien des Dekanats M.-Gladbach. Köln 1889.
Norrenberg, P., Geschichte der Herrlichkeit Grefrath. Viersen 1875.
Norrenberg, P., Kölnisches Literaturleben im ersten Viertel des 16. Jhdts. Viersen 1873.
Nouv. biogr. gén. = Nouvelle biographie générale.
Noss, Alfr., Die Münzen der Erzbischöfe von Cöln 1306–1547. Cöln 1913.
Nrhein. Ann. = Annalen des historischen Vereins für den Niederrhein, insbesondere die alte Erzdiözese Köln. Heft 1–110. 1855–1927.
Mitteilungen des Vereins für Geschichte der Stadt Nürnberg, 1879 ff.
Oberdörfer, K., Das alte Kirchspiel Much. Köln 1923.
Mitteilungen des Oberhessischen Geschichtvereins in Gießen, 1889 ff.
Zeitschrift für die Geschichte des Oberrheins. Karlsruhe 1850 ff. Neue Folge. Freiburg 1886 ff.
Ochs, Geschichte der Stadt und Landschaft Basel. Bd. 5.
Mitteilungen des Instituts für österreichische Geschichtsforschung. Innsbruck 1880 ff.
Ons geestelijk erf. 1927.
Osnabrücker Geschichtsquellen. Osnabrück 1891 ff.
Ostfriesisches Urkundenbuch, hrsg. von E. Friedländer. Emden 1878–81.
Pachtler, G. M., Ratio studiorum et Institutiones scholasticae Societatis Jesu per Germaniam olim vigentes collectae, concinnatae, dilucidatae. I. II. [Monumenta Germaniae Paedagogica II. V.] Berlin 1887.
Geschichte der Herren, Freiherren und Grafen von Pallant [von Ernst Frhr. v. Vorst-Gudenau]. [Separat-Abdruck aus der Vierteljahrsschrift für Heraldik, Sphragistik und Genealogie. Jahrg. 1872.]
Pantaleon, Henr., Prosopographiae heroum atque illustrium virorum totius Germaniae pars secunda: pars tertia eaque primaria. Basel 1565/6.
Panzer, Georg Wolfgang, Annales typographici (–1536). VI. XI. Nürnberg 1798. 1803.
[Paquot], Memoires pour servir à l'histoire litteraire des dix-sept provinces des Pays-Bas, de la principauté de Liége, et de quelques contrées voisines. t. 1–18. Louvain 1763–1770.
Parmet, Adalb., Rudolf von Langen. Leben und gesammelte Gedichte des ersten Münsterschen Humanisten. Münster 1869.
Pastor, Ludw., Die kirchlichen Reunionsbestrebungen während der Regierung Karls V. Freiburg i Br. 1879.
Pastor, Ludw., Geschichte der Päpste. 1–12. Freiburg 1886–1927.
Paulus, Nik., Die deutschen Dominikaner im Kampfe gegen Luther (1518–1563). [Erläuterungen und Ergänzungen zu Janssens Geschichte IV. 1. 2.] Freiburg i. Br. 1903.

Universitäts- und
Landesbibliothek Düsseldorf

Pelster, Wilh., Stand und Herkunft der Bischöfe der Kölner Kirchenprovinz im Mittelalter. Weimar 1909.
Perlbach, M., Prussia scholastica: Die Ost- und Westpreußen auf den mittelalterlichen Universitäten [Monumenta historiae Warmiensis VI.] Leipzig 1895.
Petreius, Theod., Bibliotheca Cartusiana sive illustrium sacri Cartusiensis ordinis scriptorum catalogus. Coloniae 1609.
Petrus, Suffr., Leovardiensis, De scriptoribus Frisiae decades XVI et semis. Coloniae Agr. 1593.
Pick, Rich., Monatsschrift für rheinisch-westfälische Geschichtsforschung und Altertumskunde. Jahrgang I–VII. Bonn, bzw. Trier 1875–81.
Pirenne, Henri, Geschichte Belgiens. Deutsche Ausgabe. Gotha 1899 ff.
Plassmann, J. O., Geschichte der Stadt Münster. Münster 1925.
Pohl, Progr. des Progymn. zu Linz 1880.
Postina, Al., Der Karmelit Eberhard Billick (Erläuterungen und Ergänzungen zu Janssens Geschichte des deutschen Volkes II 2. 3.)
Potthast, Aug., Bibliotheca historica medii aevi. 2. Auflage. Berlin 1896.
Prantl, Geschichte der Logik. IV. 1870.
Prantl, Un. Ingolstadt-München = Geschichte der Ludwig-Maximilians-Universität. 2 Bde. München 1872.
Quetif, Jac., et Echard, Jac., Scriptores ordinis praedicatorum. I. Lutetiae Parisiorum 1719.
Quix, Münsterkirche = Historische Beschreibung der Münsterkirche und der Heiligtumsfahrt in Aachen. Aachen 1825.
Randlinger, Steph., Vorlesungs-Ankündigungen von Ingolstädter Humanisten aus dem Anfang des 16. Jahrhunderts. [Beiträge zur Geschichte der Renaissance und der Reformation, Schlecht-Festschrift, 1917, 348–362.]
Ratjen, Geschichte = Zur Geschichte der Kieler Universitätsbibliothek. 2 Kieler Programme. 1862. 63.
Zeitschrift der Savigny-Stiftung für Rechtsgeschichte. Germanist. Abteilung. Weimar 1880 ff. Dieselbe. Kanonist. Abteilung. Weimar 1911 ff.
Redlich, Otto R., Jülich-Bergische Kirchenpolitik am Ausgange des Mittelalters und in der Reformationszeit. I. II. III. Bonn 1907. 1911. 14. (Publ. der Ges. für Rhein. Geschichtskunde XXVIII.)
Archiv für Reformationsgeschichte, hrsg. v. W. Friedensburg. Berlin 1903 ff.
Studien zur Kultur und Geschichte der Reformation. Leipzig 1911.
Reich, M., Erasmus von Rotterdam. Trier 1896.
Reichling, Dietr., Das Doctrinale des Alexander de Villa-Dei. Kritisch-exegetische Ausgabe. Berlin 1893. [Monumenta Germaniae paedagogica, Band XII.]
Reichling, Dietr., Die Reform der Domschule zu Münster im Jahre 1500. Berlin 1900. [Kehrbachs Texte und Forschungen II.]
Reichling, D., Johannes Murmellius. Sein Leben und seine Werke. Freiburg i. Br. 1880.
Reichling, D. Ortwin Gratius. Sein Leben und Wirken. Eine Ehrenrettung. Heiligenstadt 1884.
Reiffenberg, Frhr. F. v., Historia S. J. Provinciae ad Rhenum inferiorem. Coloniae 1764.
Rembert, Karl, Die «Wiedertäufer» im Herzogtum Jülich. Studien zur Geschichte der Reformation, besonders am Niederrhein.
Rep. Germ. = Göller, Emil, Repertorium Germanicum. I. Verzeichnis der in den Registern und Kameralakten Clemens' VII. von Avignon vorkommenden Personen, Kirchen und Orte des Deutschen Reiches, seiner Diözesen und Territorien 1378–1394. Berlin 1916.
Reusch, F. H., Der Index der verbotenen Bücher. Bonn 1883–85.
Reusens, E., La matricule de l'université de Louvain. I. 14126–1453. Bruxelles 1903. Derselbe. Actes ou procès-verbaux des séances tenues par le conseil de l'université de Louvain. Bruxelles 1903. Derselbe, Promotions de la faculté des arts de l'université de Louvain (1428–1797). I. (Promotions de 1428 à 1568). Louvain 1869.

Universitäts- und
Landesbibliothek Düsseldorf

Rhein. Kdm. = Die Kunstdenkmäler der Rheinprovinz. Düsseldorf 1891–1927.
Rhein. Monatshefte = Rotscheidt, W., Monatshefte für Rheinische Kirchengeschichte. 1907 ff.
Ribbeck, Konr., Geschichte der Stadt Essen. I. Essen 1915.
Richardson, E., Geschichte der Familie Merode. 2 Bände. Prag 1877. 81.
Richter, Arthur, Erasmus-Studien. Dresden 1891.
Richter, Paul, Die Kurtrierische Kanzlei im späteren Mittelalter. Leipzig 1911.
Riess, F., Der selige Canisius. Freiburg i. B. 1865.
Ritter, Gerh., Studien zur Spätscholastik II. via antiqua und via moderna auf den deutschen Universitäten des 15. Jahrhunderts. (Heidelberger Sitzungsberichte Philos.-hist. Klasse 1922, 7. Abh.)
Inventaris van het oud archief der gemeente Roermond. Roermond 1868–82.
Rommel, Chr. v., Geschichte von Hessen-Marburg und Cassel 1820–58.
v. der Ropp, Gosw. Frhr., Göttinger Statuten. Hannover u. Leipzig 1907.
Rosellen, R. W., Geschichte der Pfarreien des Dekanats Brühl. Köln 1887.
Roth, F., Augsburgs Reformationsgeschichte. 2. Auflage. München 1901–1911.
Roth, F. Wilh. E., Lateinische Hymnen des Mittelalters. Augsburg 1887.
Roth, Herm. Heinr., Stift, Pfarre und Kirche zum hl. Severinus in Köln. Festschrift. Köln 1916.
Roth, H. H., St. Severin in Köln (Germania sacra, Rhenania sacra, Ser. A). Augsburg 1925.
Roth, Rud., Urkunden zur Geschichte der Universität Tübingen aus den Jahren 1476–1500. Tübingen 1877.
Rübel, Karl, Geschichte der Grafschaft und der freien Reichsstadt Dortmund. Dortmund 1917.
Rymer, Foedera, conventiones, literae etc. 1–20. London 1704 ff.
Santifeller, Leo. Das Brixner Domkapitel in seiner persönlichen Zusammensetzung im Mittelalter. Innsbruck 1925.
Schäfer-Festschrift = Forschungen und Versuche zur Geschichte des Mittelalters und der Neuzeit. Festschrift Dietrich Schäfer zum 70. Geburtstag dargebracht. Jena 1915.
Schaefer, F. Fried., Das Hospital zum hl. Geist auf dem Domhofe zu Köln. Kreuznach 1910.
Scheibler, L., und Aldenhoven, C., Geschichte der Kölner Malerschule. Lübeck 1896–1902.
Scheins, Mart., Urkundliche Beiträge zur Geschichte der Stadt Münstereifel und ihrer Umgebung. Münstereifel 1894. 95.
Schlager, Petr., Beiträge zur Geschichte der Kölnischen Franziskaner-Ordensprovinz. Köln 1904.
Schmidt, Alfr. Die Kölner Apotheken. Bonn 1918.
Schmidt, Gust., Urkundenbuch der Stadt Halberstadt. Halle 1878. 79.
Schmitt, Der Karmeliter Paulus Heliae. Freiburg 1893.
Schmitt, Joh. Tausen. Köln 1894.
Schmitt, Ludw., Der Kölner Theologe Nikolaus Stagefyr und der Franziskaner Nik. Herborn. Freiburg i. Br. 1896.
Schmitz, Wilh., Franciscus Fabricius Marcoduranus (1527–1573). Ein Beitrag zur Geschichte des Humanismus. Köln 1871.
Schmitz, Progr. = Mitteilungen aus den Akten der Universität Köln. 4 Programme des Kaiser-Wilhelm-Gymnasiums zu Köln. 1878. 79. 82. 83.
Schoengen, Mich., Die Schule von Zwolle von ihren Anfängen bis zur Einführung der Reformation (1582). I. Freiburg (Schweiz) 1898.
Scholten, Rob., Die Stadt Cleve. Cleve 1879.
Derselbe, Zur Geschichte der Stadt Cleve aus archivalischen Quellen. Cleve 1905.
Schorn, Carl, Eiflia sacra. Bonn 1888–92.
Schottmüller, Kurt, Die Organisation der Centralverwaltung in Kleve-Mark. Leipzig 1897.
Schreiber, Un. Freiburg = Geschichte der Universität Freiburg. 2. Auflage. 1868.
Schuffels, Ant., Das Sankt-Georg-Stift zu Wassenberg. Bonn 1911.

Universitäts- und
Landesbibliothek Düsseldorf

Schulte, A., Die Kaiser- und Königskrönungen zu Aachen 813–1531. Bonn 1924.
Historische Aufsätze, Aloys Schulte zum 70. Geburtstag gewidmet von Schülern und Freunden. Düsseldorf 1927.
Schulte, Fr. v., Geschichte der Quellen und Literatur des canonischen Rechts. II. Stuttgart 1877.
Schum, Amplon. = Schum, Beschreibendes Verzeichnis der Amplonianischen Handschriftensammlung zu Erfurt. Berlin 1887.
Schwarz, Reinhold, Personal- und Amtsdaten der Bischöfe der Kölner Kirchenprovinz von 1500–1800. Köln 1914.
Schwarz, W. E., Die Nuntiatur-Korrespondenz Kaspar Groppers nebst verwandten Aktenstücken (1573–1576). Paderborn 1898.
Schweizerischer Geschichtsforscher VI. Bern 1826.
Scriptores rerum Prussicarum. Leipzig 1861 ff.
Seibertz, Qu. = Quellen zur westfälischen Geschichte. 3 Bde. Arnsberg 1857–69.
Simons, Ed., Kölnische Konsistorial-Beschlüsse. 1572–1596. Bonn 1905.
Simons, Ed., Synodalbuch. Die Akten der Synoden und Quartierkonsistorien in Jülich, Cleve und Berg 1570–1610. (Urkundenbuch zur Rheinischen Kirchengeschichte I). Neuwied 1909
Sitzungsberichte der philos.-philolog. und historischen Klasse der (kgl.) bayr. Akademie der Wissenschaften zu München.
Zeitschrift des Vereins für die Geschichte von Soest und der Börde.
Specht, Thom., Die Matrikel der Universität Dillingen. I. (1551–1645) [Archiv für die Geschichte des Hochstifts Augsburg II]. Dillingen a. D. 1909–1911.
Specimina regestorum atque notarum historicarum ex fontibus praesertim manuscriptis archivii et bibliothecae conv. Viennensis, provinciae Imperii, fratrum praedicatorum eruta, ad fata huius conventus aliquatenus illustranda per annos 1226–1702. — Als Manuskript gedruckt. Wien 1898.
St. Chr. = Chroniken der deutschen Städte 1–21.
Stein, Alb. Ger., Die Pfarre zur hl Ursula in Köln. Köln 1880.
Stein, Walter, Akten zur Geschichte der Verfassung und Verwaltung der Stadt Köln im 14. und 15. Jhdt. 2 Bde. (Publ. der Gesellsch. für rhein. Geschichtskunde X). Bonn 1893/5.
Steinhausen, G., Archiv für Kulturgeschichte. Leipzig 1909 ff.
Steinhuber, Andr., Geschichte des Collegium Germanicum Hungaricum in Rom. I. Freiburg i. Br. 1895.
Stieda, Wilh., Hildebrand Veckinchusen. Leipzig 1921.
Stintzing, Pop. Lit. = Geschichte der populären Literatur des römisch-kanonischen Rechts in Deutschland. Leipzig 1867.
Stintzing, R., Geschichte der deutschen Rechtswissenschaft. I. München und Leipzig 1880.
Stölzel, Gelehrtes Richtertum = Die Entwicklung des gelehrten Richtertums in den deutschen Territorien. 2 Bde. Stuttgart 1872.
Strauß, D. F., Ulrich von Hutten. 4. Auflage. Leipzig 1878.
Sweertius, Franc., Athenae Belgicae. Antwerpen 1628.
Terwelp, Gerh., Die Stadt Kempen im Rheinlande. Festschrift. Kempen 1894.
Terwelp, Gerh., Geschichte des Gymnasium Thomaeum zu Kempen (Rh.) Progr. Kempen 1898.
[Innsbrucker] Zeitschrift für katholische Theologie.
Herzog, J. J., Hauck, A., Realencyklopädie für protestantische Theologie und Kirche. 3. Auflage. Leipzig 1896–1909.
Theologische Arbeiten aus dem rheinischen wissenschaftlichen Prediger-Verein. I ff. Elberfeld 1872 ff.
[Tübinger] Theologische Quartalschrift.
Theologische Studien und Kritiken. Gotha 1828 ff.
Thomas, Ad., Geschichte der Pfarre St. Mauritius zu Köln. Köln 1878.
Thorbecke, Geschichte der Universität Heidelberg. I. 1386–1449. Heidelberg 1886.
Thure, Regiae academiae Hafniensis infantia. 1734.
Toepke, Gust., Die Matrikel der Universität Heidelberg von 1386–1662. Teil I–III. Heidelberg 1884–93.

Universitäts- und
Landesbibliothek Düsseldorf

Tomek, Geschichte der Prager Universität. Prag 1849.
Keuffer, Max, u. Kentenich, Gottfr., Verzeichnis der Handschriften des historischen Archivs der Stadt Trier. Trier 1914.
Trierisches Archiv 1898ff.
Trierische Chronik. N. F., hrsg. von Kentenich und Lager. Trier 1904ff.
Trithemius, Cat. ill. vir. (² 1495) = Cathalogus illustrium virorum. 2. Auflage. 1495. (Köln. Stadtbibliothek: G. B I. 213a.)
Trithemius, De script. eccl. = De scriptoribus ecclesiasticis (Basel 1494) in Fabricii Bibliotheca ecclesiastica. Hamburg 1718.
Überweg-Heinze-Baumgärtner, Grundriß der Geschichte der Philosophie. 10. Aufl.
Ullmann, Reformatoren vor der Reformation. 2 Bde. Hamburg 1841. 42.
Ulman, Kaiser Maximilian I. Stuttgart 1884. 91.
Archiv des Historischen Vereins von Unterfranken und Aschaffenburg. Würzburg 1833ff.
Val. Andr. = Valeri Andreae Desseli Bibliotheca belgica. 3. Aufl. Löwen 1643.
Varrentrapp, C., Hermann von Wied und sein Reformationsversuch in Köln. Ein Beitrag zur deutschen Reformationsgeschichte. Leipzig 1878.
Vat. Urk. = Sauerland, H. V., Urkunden und Regesten zur Geschichte der Rheinlande aus dem Vatikanischen Archiv. Bonn 1902–1913.
Vierteljahrsschrift für Wappen-, Siegel- und Familienkunde. Berlin 1873ff.
Villiers, Bibl. Carm. = Bibliotheca Carmelitana. Orléans 1752.
Vischer, Un. Basel = Geschichte der Universität Basel 1460–1529. Basel 1860.
Voigt, Enea Silvio de Piccolomini als Papst Pius der Zweite und sein Zeitalter. 3 Bde. Berlin 1856–63.
Voigt, Georg, Die Wiederbelebung des klassischen Altertums oder das erste Jahrhundert des Humanismus. 2 Bände. 3. Auflage, besorgt von Max Lehnerdt. Berlin 1893.
Wackernagel, Rudolf, Geschichte der Stadt Basel. Basel 1907ff.
Wadding, Script. ord. min. = Bibliotheca scriptorum ordinis minorum. Rom 1650.
Waldeck, Gesch.-Bl. = Geschichtsblätter für Waldeck und Pyrmont 4-6. Mengeringhausen 1904–1906 (enthält: Leiss, Studierende Waldecker).
Walther, Neue Beiträge zur näheren Kenntnis der Großherzoglichen Hofbibliothek. Darmstadt 1871.
Wattenbach, W., Deutschlands Geschichtsquellen im Mittelalter. I⁷. II⁶.
Wedewer, Joh. Dietenberger. Freiburg 1888.
Das Buch Weinsberg, Kölner Denkwürdigkeiten aus dem 16. Jahrhundert. I. II. bearbeitet von Konst. Höhlbaum, III. IV. bearbeitet von Friedr. Lau. V. Kulturhistorische Ergänzungen, bearbeitet von Jos. Stein. Leipzig und Bonn 1886–1926. (Publikationen der Gesellschaft für Rheinische Geschichtskunde III. IV. XVI.)
Weiss. = Weissenborn, Herm., u. Hortzschansky, Adalb., Acten der Erfurter Universität. (Geschichtsquellen der Provinz Sachsen und angrenzenden Gebiete VIII, 1–3) Halle 1881–1899.
van Werweke, N., Esquisse de l'histoire de l'enseignement et de l'instruction dans le Luxembourg. Luxembourg 1904.
Westd. Zs. = Westdeutsche Zeitschrift für Geschichte und Kunst und Korrespondenzblatt I–XXXII.
Mitteilungen der Westdeutschen Gesellschaft für Familienkunde. Bonn 1913ff.
Westphäl. Zs. = Zeitschrift für vaterländische Geschichte und Altertumskunde Westfalens 1–83.
Wetzer und Welte, Kirchenlexikon².
Wils, Jos., La matricule de l'université de Louvain II (1454ff.) — unvollständig.
Wink. = Winkelmann, Urkundenbuch der Universität Heidelberg I. Heidelberg 1886.
Wittrup, Aloys, Rechts- und Verfassungsgeschichte der kurkölnischen Stadt Rheinberg. Rheinberg 1914.
Wolf, Gust., Quellenkunde der deutschen Reformationsgeschichte. Gotha 1915. 1922.

Universitäts- und Landesbibliothek Düsseldorf

Wolf, Gust., Aus Kurköln im 16. Jahrhundert. (Eberings Historische Studien, Heft LI). Berlin 1905.
Wolff, Georg, Die Matrikel der Universität Ingolstadt 1472–1550. — Festgabe. Erste Hälfte: Text. — [München 1906]. 4°. 674 Spalten (nicht im Buchhandel).
Wolters, Albr., Konrad von Heresbach und der Clevische Hof zu seiner Zeit, nach neuen Quellen geschildert. Ein Beitrag zur Geschichte des Reformationszeitalters und seines Humanismus. Elberfeld 1867.
Würdtwein, S. A., Subsidia diplomatica. Heidelberg 1772–92.
Württembergische Vierteljahrshefte für Landesgeschichte. Stuttgart 1878ff.
Wyttenbach et Müller, Gesta Trevirorum. 3 Bände. Trier 1836–39.
Zaretzky, Otto, Der erste Kölner Zensurprozeß. Köln 1906.
Zarncke, Friedr., Die deutschen Universitäten im Mittelalter. Leipzig 1857.
Zarncke, Statutenbücher der Universität Leipzig 1861.
Zedler, Gottfr., Die Mainzer Ablaßbriefe der Jahre 1454 und 1455. 1913.
Zeissberg, Heinr., Das älteste Matrikelbuch der Universität Krakau.
Zimmerische Chronik. 2. Auflage. Freiburg i. B. und Tübingen 1881. 82.

Universitäts- und
Landesbibliothek Düsseldorf

XXIV. Die Tabellen.

Vorbemerkung.

Im Gegensatz zur ersten Auflage sind nur die absoluten und prozentualen Zahlen nach den Jahrfünften mitgeteilt, um nicht übermäßigen Raum für die Tabellen zu beanspruchen. Nur für die I. Tabelle über die Heimat der Studenten werden wegen ihrer Wichtigkeit die absoluten Ziffern für jedes Rektorat aufgeführt, zumal sich diese Ziffern ziemlich einwandfrei feststellen ließen. Bei den anderen Tabellen schien es ausreichend, für ausgewählte Rektorate, für welche sorgfältige Angaben vorliegen, die Ziffern absolut und prozentual zu geben.

Tabelle Ia erscheint als die wichtigste. Sie gibt Aufschluß über die Verteilung der Studierenden auf die einzelnen Heimat-Diözesen und läßt daher eine bestimmte Übersicht zu über die Fernwirkung der Universität. Getrennt aufgeführt wurden dabei außer der Stadt und Diözese Köln die Diözesen, welche an die Kölner angrenzten; für die belgischen Diözesen Lüttich, Cambrai und Tournai wurde außerdem eine gemeinsame Rubrik geschaffen Die weiter entfernt liegenden wurden vereint; jedoch wurde v. J. 1466 ab eine Scheidung in südliche und nördliche Diözesen eingeführt. Es wird leicht sein, auch diese letzteren Rubriken zu spalten und so die beherrschende Stellung zahlenmäßig zu zeigen, welche z. B. die Schotten an der Kölner Hochschule einnahmen. Von Jahrfünft zu Jahrfünft sind in der zusammenfassenden Tabelle (I) die absoluten und die prozentualen Zahlen für größere Zeiträume gegeben. Der Geschichtskundige wird die Verschiebungen in diesen Zahlenreihen bemerken und zu deuten wissen. Der Einfluß der niederländischen Bürgerkriege, die Gründung der Universität Löwen usw. sind ziffermäßig nachzuweisen.

Tabelle II behandelt die Standesverhältnisse der Studierenden. Sie leidet erheblich unter den Unklarheiten, welche oben unter X bemerkt worden sind. Nichtsdestoweniger durfte diese Tabelle nicht fortfallen, weil in einer größeren Zahl von Rektoraten (Tabelle IIa) doch die genauen Zahlen sich feststellen ließen und immerhin bemerkenswerte Rückschlüsse gestatten auf die ausschlaggebende Bedeutung des geistlichen Standes für die Hochschule.

Tabelle III A gibt durch die Übersicht über die Gebührenzahlungen ein Bild von der sozialen Schichtung der Studentenschaft. Man wird im allgemeinen das Fehlen der Angabe unbedenklich auf

Universitäts- und
Landesbibliothek Düsseldorf

die volle Gebührenzahlung deuten dürfen. Für die Tabelle ist diese fast gewisse Wahrscheinlichkeit nicht verwertet worden, weil sie nur verbürgte Zahlen bringen sollte. Durch den Vergleich der armen und fast armen Studenten mit der Gesamtzahl ließ sich der Prozentsatz feststellen, den die völlig unbemittelten Stände für den Universitätsbesuch lieferten. Die Tabelle über die Eidleistung (III B) zeigt die Zahl der jugendlichen und der vornehmen Studierenden. Auch hier scheint die Eidleistung als das Regelmäßige vorausgesetzt zu sein, so daß nur die Unterlassung besonders vermerkt wurde. Hier läßt sich ebenfalls wieder das Verhältnis dieser Studentenkategorien zur Gesamtzahl prozentual gewinnen. Tabelle IIIa gibt für einzelne Rektorate die absoluten und prozentualen Ziffern.

Tabelle IV bringt die Studienrichtung der Immatrikulierten zum Ausdrucke und bedarf keiner Erläuterung. Nur wird bei der Betrachtung der Zahlenverhältnisse der einzelnen Fakultäten zu beachten sein einmal die oben unter XIII nachgewiesene Dehnbarkeit der Fakultäten und der Umstand, daß die artistische Fakultät durchschnittlich als Vorschule zu den anderen höheren Fakultäten galt, so daß das wirkliche Verhältnis sich sehr zu Ungunsten der Artisten verschob. Der Tabelle kommt also nur ein relativer Wert zu; sie gibt für die Artisten die Höchst-, für die anderen Fakultäten die Mindestzahlen.

Universitäts- und
Landesbibliothek Düsseldorf

Tabelle I.

Übersicht über die Herkunft der Studenten (nach Diözesen geordnet).

a) Nach Jahrfünften, absolut und prozentual.

Jahr	Nr. des Rektorats	Gesamtzahl der Immatrikulierten	Stadt Köln		Diözese Köln		belgische Diözesen[1]: Diözese Lüttich		Diözese Tournai		Diözese Cambrai		Belgische Diözesen	
			abs.	%	abs.	%	abs.	%	abs.	%	abs.	%	abs.	%
1389/90	1– 8	842	101	12	377	45	137	16	1	—	12	1	150	17
1391–95	9– 28	352	5	1	94	27	54	15	7	2	13	4	74	15
1396–1400	29– 48	362	10	3	115	32	80	22	5	1	9	2	94	25
1401–05	49– 68	360	13	4	108	30	78	22	12	3	11	3	101	28
1406–10	69– 88	464	26	6	178	38	75	16	3	1	2	—	80	17
1411–15	89–108	509	33	6	134	27	99	19	20	4	17	3	136	26
1416–20	109–128	652	48	7	178	27	112	17	28	4	41	6	181	27
1421–25	129–148	1132	29	2	242	21	236	21	75	7	87	8	398	36
1426–30	149–168	900	40	4	197	22	184	20	10	1	26	3	220	24
1431–35	169–188	911	17	2	173	19	134	15	29	3	40	4	203	22
1436–40	189–208	1048	43	4	209	20	105	10	25	3	33	3	163	16
1441–45	209–228	1138	28	3	185	16	157	14	25	2	37	3	219	19
1446–50	229–248	840	38	5	171	20	108	13	18	2	18	2	144	17
1451–55	249–268	1004	27	3	197	20	107	11	30	3	20	2	157	16
1456–60	269–288	1189	72	6	259	22	152	13	15	1	21	2	189	16
1461–65	289–308	1348	72	5	305	23	159	12	16	1	20	1	195	14
1466–70	309–329	1403	101	7	307	22	151	—	8	—	13	—	172	12
1471–75	330–349	1277	102	8	287	22½	92	—	10	—	17	—	119	9
1476–80	350–369	1753	87	5	367	21	179	—	17	—	18	—	214	12
1481–85	370–389	1874	102	5½	357	19	159	—	6	—	12	—	177	9½
1486–1500	390–409	2154	108	5	430	20	194	—	6	—	12	—	212	10
1491–95	410–429	2020	113	5½	489	24	168	—	4	—	9	—	181	9
1496–1500	430–449	2260	80	3½	464	20½	191	—	3	—	10	—	204	9
1501–05	450–469	1681	68	4	434	26	167	—	3	—	7	—	177	10½
1506–10	470–489	1588	87	5½	398	25	144	—	3	—	3	—	150	9½
1511–15	490–509	1662	107	6½	498	30	155	—	3	—	10	—	168	10
1516–20	510–529	1340	68	5	438	32½	110	—	1	—	2	—	113	8½
1521–25	530–549	894	65	7½	273	30½	141	—	4	—	8	—	153	17
1526–30	550–569	433	38	9	150	34½	62	—	—	—	1	—	63	14½
1531–35	570–589	356	41	11½	119	33½	48	—	2	—	1	—	51	14½
1536–40	590–609	494	59	11	128	26	77	—	3	—	9	—	89	18
1541–45	610–629	429	33	7½	90	21	76	—	6	—	7	—	89	20½
1546–50	630–649	798	54	7	177	22	156	—	9	—	13	—	178	22
1551–55	650–669	785	64	8	169	21½	132	—	4	—	14	—	150	19
1556–58	670–681	521	57	11	114	22	92	—	2	—	6	—	100	19
1389–1558	1–681 abs. %	36773	2036 5,6		8811 24		4472 12,2		414 1,2		580 1,6		5466 15	

[1]) Für die 3 belgischen Diözesen sind seit 1466 einzeln die Prozentzahlen nicht berechnet.

Diözese Utrecht		Diözese Münster		Diözese Paderborn		Diözese Mainz		Diözese Trier		Diözese unbestimmt		Andere Diözesen: nördl.		Andere Diözesen: südl.	
abs.	%	abs.	%	abs.	%	abs.	%	abs.	%	abs.	%	abs.	%	abs.	%
100	12	37	4	5	1	15	2	25	3	15	2	17	2		
77	22	11	3	1	1	5	1	12	3	62	18	11	3		
66	18	16	5	7	2	11	3	9	2	10	3	24	7		
61	17	14	4	8	2	9	2	8	2	13	4	25	7		
74	16	21	5	14	3	14	3	8	2	16	3	34	7		
105	21	29	6	15	3	11	2	12	2	16	3	18	4		
119	18	25	4	6	1	11	2	17	3	31	5	36	6		
246	22	53	5	11	1	36	3	35	3	18	1	64	6		
252	28	40	4	13	1	22	3	22	3	17	2	77	9		
271	30	24	3	14	1	16	2	25	3	48	5	129	13		
314	30	34	3	11	1	36	4	35	3	75	7	128	12		
420	37	42	4	13	1	28	3	36	3	39	3	128	11		
240	29	37	4	4	1	27	3	34	4	43	5	102	12		
355	35	35	3	20	2	19	2	26	2	47	5	121	12		
363	31	29	2	13	1	32	3	51	4	48	4	133	11		
390	30	21	2	18	1	39	3	63	5	73	5	163	12		
364	26	58	4	18	1	52	4	109	8	27	2	110	8	85	6
299	23½	62	5	27	2	33	2½	70	5½	30	2½	132	10½	116	9
482	27½	80	4½	26	1½	40	2	70	4	50	3	146	8½	191	11
502	27	67	3½	30	1½	35	2	94	5	67	3½	213	11½	239	12
472	22	100	5	25	1	73	3	92	4½	68	3	265	12	311	14½
433	21½	68	3½	42	2	60	3	92	4½	67	3½	163	8	312	15½
358	16	100	4½	39	1½	68	3	116	5	80	3½	267	12	484	21½
260	15½	88	5	42	2½	67	4	103	6	56	3½	200	12	186	11
259	16½	83	5	42	2½	52	3½	80	5	41	2½	171	11	225	14
248	15	80	5	45	3	53	3	61	3½	50	3	161	9½	191	11½
219	16½	109	8	34	2½	33	2½	55	4	53	4	121	9	97	7½
169	19	61	7	25	2½	12	1½	19	2	7	1	73	8	37	4
67	15½	31	7	6	1½	7	1½	12	3	7	1½	27	6	25	6
36	10	16	4½	11	3	4	1	10	3	15	4	21	6	32	9
72	14½	24	4½	16	3½	6	1½	13	2½	12	2½	33	7	43	9
60	14	26	6	11	2½	14	3½	23	5½	7	1½	27	6½	49	11½
111	14	46	6	19	2½	18	2	54	7	13	1½	31	4	97	12
202	26	38	5	14	2	8	1	16	2	9	1	39	5	76	9½
102	19½	32	6	8	1½	15	3	15	3	3	½	34	6½	41	8
8180		1639		653		976		1522		1231		6255			
22,3		4,5		1,3		2,7		4,2		3,4		17			

Universitäts- und
Landesbibliothek Düsseldorf

b) Nach den einzelnen Rektoraten.

Jahr	Nr. des Rektorats	Gesamtzahl der Immatrikulierten	Stadt Köln	Diözese Köln	belg. Diözesen: Diöz. Lüttich	belg. Diözesen: Diöz. Tournai	belg. Diözesen: Diöz. Cambrai	Belg. Diözesen	Diözese Utrecht	Diözese Münster	Diöz. Paderborn	Diözese Mainz	Diözese Trier	Diöz. unbestimmt	Andere Diözesen
1389a	1	I 21	—	15	1	—	—	1	1	3	—	1	—	—	—*
1389b,c	2	II738	99	334	106	—	10	116	92	30	5	11	22	12	17
1389d1	3														
1389d2	4	4	—	2	2	—	—	2	—	—	—	—	—	—	—*
1390a	5	7	—	1	3	—	1	4	—	—	—	—	—	2	—*
1390b	6	54	1	15	23	—	1	24	6	3	—	3	1	1	—*
1390c	7	—	—	—	—	—	—	—	—	—	—	—	—	—	—
1390d	8	18	1	10	2	1	—	3	1	1	—	—	2	—	—
1391a	9	23	—	8	2	—	—	2	10	1	—	—	1	—	1
1391b	10	33	—	10	5	—	1	6	5	1	—	2	2	4	3*
1391c	11	23	1	5	4	1	1	6	7	1	—	—	—	—	3
1391d	12	28	1	12	4	—	1	5	4	1	1	—	4	—	—
1392a	13	23	—	9	2	1	2	5	6	2	—	1	—	—	—
1392b	14	21	—	9	6	1	1	8	2	—	—	—	—	1	1
1392c	15	26	1	5	3	—	—	3	14	1	—	1	—	—	1
1392d	16	—	—	—	—	—	—	—	—	—	—	—	—	—	—
1393a	17	6	1	3	1	—	—	1	—	—	—	—	—	1	—*
1393b	18	1	—	—	—	—	—	—	1	—	—	—	—	—	—
1393c	19	—	—	—	—	—	—	—	—	—	—	—	—	—	—
1393d	20	—	—	—	—	—	—	—	—	—	—	—	—	—	—
1394a	21	29	—	5	5	2	2	9	5	—	—	—	1	9	—*
1394b	22	32	—	5	7	1	—	8	4	1	—	—	1	12	1*
1394c	23	26	—	8	3	—	—	3	4	—	—	—	1	10	—*
1394d	24	19	—	3	1	—	—	1	2	—	—	1	—	12	—*
1395a1	25a	3	—	1	—	—	—	—	—	—	—	—	—	2	—*
1395a2	25b	18	—	4	—	1	3	4	4	—	—	—	1	5	—*
1395b	26	11	—	4	2	—	—	2	5	—	—	—	—	—	—*
1395c	27	12	—	1	5	—	—	5	2	2	—	—	—	1	1
1395d	28	18	1	2	4	—	2	6	2	1	—	—	1	5	—*
1396a	29	20	1	5	3	—	—	3	3	2	—	1	—	5	—*
1396b1	30a	20	—	3	6	1	2	9	3	1	—	—	—	—	4
1396b2	30b	4	—	1	2	—	—	2	—	—	—	—	—	1	—
1396c	31	24	—	3	10	2	1	13	5	1	—	—	1	—	1
1396d	32	11	—	5	1	—	—	1	2	—	—	1	—	—	2
1397a	33	24	—	6	4	—	3	7	4	3	—	1	1	—	2
1397b	34	22	1	3	4	1	—	5	6	1	1	1	1	1	2
1397c	35	23	1	10	5	—	—	5	6	—	—	1	—	—	—
1397d	36	11	—	2	1	—	1	2	3	—	—	—	—	3	1*

*) In diesen Rektoraten ist die Diözese-Bezeichnung durchschnittlich nicht angegeben.

Universitäts- und Landesbibliothek Düsseldorf

Jahr	Nr. des Rektorats	Gesamtzahl der Immatrikulierten	Stadt Köln	Diözese Köln	belg. Diözesen: Diöz. Lüttich	Diöz. Tournai	Diöz. Cambrai	Belg. Diözesen	Diözese Utrecht	Diözese Münster	Diöz. Paderborn	Diözese Mainz	Diözese Trier	Diöz. unbestimmt	Andere Diözesen
1398a	37	19	—	7	4	—	—	4	7	—	—	—	—	—	1
1398b	38	30	—	13	6	—	1	7	5	3	1	—	1	—	—
1398c	39	28	2	19	1	—	—	1	1	1	—	3	—	—	1
1398d	40	9	—	1	5	—	—	5	1	—	—	—	—	—	2
1399a	41	13	—	3	5	1	—	6	1	—	2	1	—	—	—
1399b	42	15	1	6	5	—	—	5	2	—	—	1	—	—	—
1399c	43	10	1	1	1	—	1	2	4	—	—	—	—	—	2
1399d	44	23	1	8	5	—	—	5	3	1	1	—	1	—	3
1400a	45	17	—	5	2	—	—	2	4	1	1	—	3	—	1
1400b	46	13	—	1	5	—	—	5	3	1	1	—	1	—	1
1400c	47	11	—	3	2	—	—	2	3	1	—	1	—	—	1
1400d	48	15	2	10	3	—	—	3	—	—	—	—	—	—	—
1401a	49	9	—	5	1	—	—	1	1	—	—	—	—	—	2
1401b	50	11	1	2	4	—	—	4	2	1	1	—	—	—	—
1401c	51	7	—	2	1	—	—	1	—	—	—	3	—	—	1
1401d	52	23	1	8	3	1	—	4	1	1	1	—	1	—	6
1402a	53	11	—	2	2	2	—	4	4	1	—	—	—	—	—
1402b	54	20	—	3	7	1	—	8	4	—	—	1	1	1	2
1402c	55	13	—	4	3	1	—	4	—	—	—	—	—	2	3
1402d	56	11	—	3	2	1	—	3	3	1	—	—	—	1	—
1403a	57	30	1	11	5	3	1	9	5	—	—	—	1	—	3
1403b	58	29	—	1	12	1	—	13	4	3	—	—	1	4	3*
1403c	59														
1403d	60	22	—	7	8	1	—	9	4	1	—	—	—	1	—
1404a	61	14	—	5	2	—	—	2	3	—	2	2	—	—	—
1404b	62	20	—	4	5	—	2	7	2	—	—	1	2	2	2
1404c	63	45	2	18	6	—	3	9	10	3	1	1	1	—	—
1404d	64	23	4	13	2	—	1	3	2	1	—	—	—	—	—
1405a	65	14	3	3	2	—	1	3	4	—	—	—	—	—	1
1405b	66	27	—	5	7	1	3	11	8	1	—	—	1	1	—
1405c	67	22	1	9	5	—	—	5	3	1	1	—	—	1	1
1405d	68	9	—	3	1	—	—	1	1	—	2	1	—	—	1
1406a	69	17	1	2	7	—	—	7	3	—	—	—	1	—	3
1406b	70	31	—	9	8	—	1	9	4	3	1	1	—	2	2
1406c	71	20	—	6	2	1	—	3	4	2	1	3	—	—	1
1406d	72	24	1	9	6	—	—	6	3	—	2	—	—	1	2
1407a	73	16	—	4	6	—	—	6	3	—	—	—	—	—	3
1407b	74	47	5	8	10	—	—	10	17	2	2	—	—	—	3
1407c	75														

*) D.-B. fehlt.

Universitäts- und
Landesbibliothek Düsseldorf

Jahr	Nr des Rektorats	Gesamtzahl der Inmatrikulierten	Stadt Köln	Diözese Köln	belg. Diözesen: Diöz. Lüttich	Diöz. Tournai	Diöz. Cambrai	Belg. Diözesen	Diözese Utrecht	Diözese Münster	Diöz. Paderborn	Diözese Mainz	Diözese Trier	Diöz. unbestimmt	Andere Diözesen
1407d	76	19	—	9	1	—	—	1	3	—	2	—	1	—	3
1408a	77	18	2	9	1	—	—	1	2	3	—	—	—	—	1
1408b	78	23	1	6	—	—	—	—	10	—	2	—	1	—	3
1408c	79	10	1	5	1	—	—	1	1	1	—	1	—	—	—
1408d	80	22	3	13	1	—	—	1	—	2	—	1	2	—	—
1409a	81	21	1	9	5	—	—	5	3	—	—	—	—	—	3
1409b	82	18	—	11	1	—	—	1	2	1	—	2	—	1	—
1409c	83	30	4	7	10	—	—	10	3	2	1	1	1	—	1
1409d	84	50	3	27	4	1	—	5	3	2	3	2	—	1	4
1410a	85	34	—	18	2	—	1	3	3	1	—	—	—	8	1*
1410b	86	16	—	6	2	—	—	2	4	2	—	—	—	2	—*
1410c	87	25	1	9	3	1	—	4	5	—	—	3	1	—	2
1410d	88	23	3	11	5	—	—	5	1	—	—	—	1	1	1
1411a	89	27	—	11	7	1	—	8	3	—	2	—	—	—	3
1411b	90	29	2	10	2	—	2	4	4	4	1	—	2	2	—
1411c	91	21	—	3	6	1	1	8	4	3	—	—	—	—	3
1411d	92	20	2	8	4	2	1	7	1	1	—	—	—	—	1
1412a	93	24	—	8	2	5	—	7	2	2	1	1	—	—	3
1412b	94	27	—	5	7	2	—	9	9	—	—	2	1	—	1
1412c	95	8	—	1	4	—	—	4	2	—	1	—	—	—	—
1412d	96	16	—	3	4	—	1	5	5	2	1	—	—	—	—
1413a	97	18	1	2	1	—	3	4	6	—	1	3	—	—	1
1413b	98	38	1	6	10	3	2	15	10	1	1	—	1	3	—
1413c	99	23	2	5	2	—	2	4	8	2	—	1	1	—	—
1413d	100	14	1	1	2	—	1	3	3	2	2	2	—	—	—
1414a	101	25	—	6	5	—	—	5	7	—	2	—	1	2	2*
1414b	102	38	1	3	13	1	1	15	8	3	—	—	1	6	1*
1414c	103	24	1	5	5	2	—	7	7	1	—	—	1	—	2
1414d	104	30	6	8	8	1	2	11	2	2	1	—	—	—	—
1415a	105	31	1	13	3	2	—	5	8	1	—	1	—	2	—
1415b	106	49	5	18	8	—	1	9	9	2	—	1	3	1	1
1415c	107	22	4	11	1	—	—	1	4	2	—	—	—	—	—
1415d	108	25	6	7	5	—	—	5	3	1	2	—	1	—	—
1416a	109	34	1	12	4	2	1	7	6	1	1	—	2	1	3
1416b	110	39	2	11	11	—	5	16	6	1	—	—	—	1	2
1416c	111	26	4	10	—	1	3	4	1	1	—	—	—	5	1*
1416d	112	21	1	7	2	—	2	4	3	—	—	1	2	2	1
1417a	113	60	5	14	13	1	1	15	9	3	1	3	—	3	7
1417b	114	90	3	27	24	5	1	30	21	2	2	—	4	—	1

*) D.-B. fehlt.

Universitäts- und Landesbibliothek Düsseldorf

Jahr	Nr. des Rektorats	Gesamtzahl der Immatrikulierten	Stadt Köln	Diözese Köln	belg. Diözesen: Diöz. Lüttich	Diöz. Tournai	Diöz. Cambrai	Belg. Diözesen	Diözese Utrecht	Diözese Münster	Diöz. Paderborn	Diözese Mainz	Diözese Trier	Diöz. unbestimmt	Andere Diözesen
1417c	115	70	10	26	10	1	5	16	11	2	—	—	1	—	4
1417d	116	19	3	6	6	1	1	8	—	—	—	—	1	—	1
1418a	117	34	—	11	8	6	1	15	5	2	—	—	—	—	1
1418b	118	22	—	7	4	—	4	8	3	—	1	1	—	1	1
1418c	119	39	4	5	5	1	2	8	8	3	—	1	1	4	5
1418d	120														
1419a	121	14	1	7	—	—	—	—	2	2	—	—	1	—	1
1419b	122	53	3	8	9	4	6	19	18	3	—	—	—	1	1
1419c	123	41	5	7	7	1	2	10	7	2	—	3	—	5	2*
1419d	124	24	1	6	1	—	2	3	4	1	—	1	2	5	1*
1420a	125	46	5	10	5	5	3	13	11	—	1	1	1	1	3
1420b	126														
1420c	127														
1420d	128	20	—	4	3	—	2	5	4	2	—	—	2	2	1
1421a	129	97	7	19	16	11	5	32	18	5	—	3	3	—	10
1421b	140	152	3	26	20	14	18	52	41	9	—	8	2	—	11
1421c	131	35	1	10	6	2	—	8	11	1	1	1	1	—	1
1421d	132	125	1	21	23	5	13	41	38	7	1	1	6	—	9
1422a	133														
1422b	134	59	—	5	23	3	4	30	13	3	—	4	2	—	2
1422c	135	64	—	6	12	8	7	27	15	2	2	5	4	—	3
1422d	136	40	—	9	8	3	3	14	14	—	1	—	1	—	1
1423a	137	61	1	15	12	5	5	22	13	2	1	1	1	2	3
1423b	138	77	3	23	17	4	7	28	11	3	3	2	—	—	4
1423c	139	28	1	4	6	—	3	9	3	4	—	1	3	1	2
1423d	140	30	2	10	4	—	2	6	5	3	1	1	—	—	2
1424a	141	58	—	11	12	3	2	17	15	1	1	1	3	4	5
1424b	142	55	1	9	17	3	3	23	8	1	—	1	2	8	2*
1424c	143	27	2	8	9	2	—	11	5	—	—	—	1	—	—
1424d	144	49	1	19	10	5	2	17	1	3	—	—	3	—	5
1425a	145	53	5	21	8	2	3	13	10	3	—	—	1	—	—
1425b	146	59	—	8	16	3	8	27	13	—	—	6	—	2	3
1425c	147	41	—	12	14	—	1	15	8	3	—	—	2	—	1
1425c 1	147a	3	1	—	2	—	—	2	—	—	—	—	—	—	—
1425d	148	19	—	6	1	2	1	4	4	3	—	1	—	1	—
1426a	149	79	3	10	19	4	8	31	26	2	—	1	—	—	6
1426b	150	60	2	20	11	1	—	12	16	1	2	1	1	2	3
1426c	151	48	4	13	14	—	3	17	11	1	—	—	1	—	1
1426d	152	27	5	5	6	1	1	8	1	1	—	—	2	2	3

* D.-B. fehlt.

Universitäts- und Landesbibliothek Düsseldorf

Jahr	Nr. des Rektorats	Gesamtzahl der Immatrikulierten	Stadt Köln	Diözese Köln	belg. Diözesen: Diöz. Lüttich	belg. Diözesen: Diöz. Tournai	belg. Diözesen: Diöz. Cambrai	Belg. Diözesen	Diözese Utrecht	Diözese Münster	Diöz. Paderborn	Diözese Mainz	Diözese Trier	Diöz. unbestimmt	Andere Diözesen
1427a	153	47	—	16	14	1	1	16	6	2	1	1	2	—	3
1427b	154	39	2	7	8	—	3	11	14	4	—	—	—	—	1
1427c	155	52	2	11	13	—	—	13	13	5	—	—	2	1	4
1427d	156	27	—	8	7	—	—	7	3	1	—	2	—	—	5
1428a	157	31	3	9	8	1	1	10	1	—	—	—	1	4	3
1428b	158														
1428c	159	77	7	18	20	—	1	21	12	3	1	5	2	1	7
1428d	160														
1429a	161	61	2	12	5	—	—	5	28	1	1	—	1	—	11
1429b	162	61	—	13	9	—	3	12	23	4	2	1	3	—	3
1429c	163	37	—	3	3	1	1	5	17	2	—	2	1	2	5
1429d	164	41	—	12	6	—	1	7	12	1	1	1	4	1	2
1430a	165	52	1	10	7	—	—	7	20	4	—	3	1	1	5
1430b	166	73	5	11	13	1	3	17	19	3	2	1	1	2	12*
1430c	167	48	2	11	5	—	—	5	21	5	1	3	—	—	—
1430d	168	42	2	8	16	—	—	16	9	—	2	1	—	1	3
1431a	169	74	3	11	13	—	4	17	28	3	2	1	3	1	5
1431b	170	65	—	14	10	3	2	15	23	1	—	1	1	4	6*
1431c	171	42	3	6	6	3	3	12	10	1	2	—	3	1	4
1431d	172	30	—	5	2	2	1	5	13	2	—	—	2	—	3
1432a	173	63	—	12	12	3	3	18	24	2	1	—	—	1	5
1432b	174	57	1	9	10	2	2	14	29	—	—	—	3	—	10
1432c	175	43	—	6	6	4	3	13	14	—	—	—	1	8	1*
1432d	176	34	—	9	11	1	1	13	4	1	1	—	1	2	3
1433a	177	34	1	7	3	2	—	5	11	5	—	1	—	—	4
1433b	178	41	—	4	9	1	2	12	6	1	—	1	—	11	6*
1433c	179	59	2	12	11	—	2	13	16	—	1	—	—	7	5*
1433d	180	33	—	5	6	—	2	8	6	—	—	2	—	5	7*
1434a	181	45	—	10	6	2	2	10	14	1	—	1	1	3	5*
1434b	182	54	2	8	5	—	4	9	19	1	—	3	3	1	8
1434c	183	29	—	5	3	—	1	4	9	—	2	—	2	1	6
1434d	184	31	—	7	4	2	1	7	5	1	—	—	2	—	9
1435a	185	78	3	27	3	3	—	6	20	1	1	3	2	1	14
1435b	186	34	1	3	6	1	2	9	11	—	—	2	1	2	5
1435c	187	46	—	6	5	—	5	10	14	3	1	—	—	—	12
1425d	188	22	1	7	3	—	—	3	4	1	3	1	—	—	2
1436a	189	68	—	15	5	—	3	8	26	3	—	1	1	2	12
1436b	190	60	10	15	5	1	2	8	12	3	—	2	4	1	5
1436c	191	60	6	15	1	1	3	5	20	3	1	2	2	1	5

*) D.-B. fehlt.

Universitäts- und
Landesbibliothek Düsseldorf

Jahr	Nr. des Rektorats	Gesamtzahl der Immatrikulierten	Stadt Köln	Diözese Köln	belg. Diözesen: Diöz. Lüttich	Diöz. Tournai	Diöz. Cambrai	Belg. Diözesen	Diözese Utrecht	Diözese Münster	Diöz. Paderborn	Diözese Mainz	Diözese Trier	Diöz. unbestimmt	Andere Diözesen
1436d	192	34	5	2	1	4	3	8	7	—	—	2	3	2	5
1437a	193	89	3	21	10	6	1	17	17	3	1	4	4	3	16
1437b	194	33	—	5	3	1	1	5	13	1	—	—	2	1	6
1437c	195	41	2	7	5	—	2	7	6	6	1	5	2	—	5
1437d	196	22	1	8	3	—	1	4	5	—	—	3	—	—	1
1438a	197	72	4	25	10	—	1	11	15	1	—	1	1	—	14
1438b	198	52	—	5	10	1	4	15	11	1	—	3	2	3	12
1438c	199	17	—	3	1	2	1	7	5	—	1	—	1	—	3
1438d	200	25	3	2	5	1	2	8	4	1	—	2	—	—	5
1439a	201	49	1	9	5	1	1	7	18	1	—	1	1	2	9
1439b	202	63	5	12	8	—	—	8	18	1	—	1	2	10	6*
1439c	203														
1439d	204	43	1	10	5	3	1	9	9	3	1	1	2	1	6
1440a	205	122	1	30	6	—	2	8	54	2	4	1.	6	8	8*
1440b	206	165	1	17	18	4	4	26	63	4	2	1	2	41	8*
1440c	207														
1440d	208	33	—	8	4	—	1	5	11	1	—	6	—	—	2
1441a	209	91	1	15	7	1	6	14	32	6	—	2	3	—	18
1441b	210	143	—	18	18	7	7	32	54	1	1	3	1	22	11*
1441c	211														
1441d	212	100	—	14	16	4	2	22	41	3	1	2	1	7	9
1442a	213														
1442b	214	75	—	5	11	—	—	11	45	1	—	1	2	1	9
1442c	215	70	1	7	14	—	7	21	28	2	—	—	2	—	9
1442d	216	51	4	7	13	2	5	20	11	2	1	3	—	—	3
1443a	217	54	—	5	5	1	2	8	33	2	—	1	1	—	4
1443b	218	64	3	7	6	1	2	9	32	2	—	—	1	2	8
1443c	219	68	—	12	11	1	1	13	25	2	3	1	2	—	10
1443d	220	24	1	4	2	1	—	3	3	2	—	2	—	—	9
1444a	221	66	1	10	6	1	—	7	38	2	—	—	3	—	5
1444b	222	53	2	16	8	1	3	12	17	—	—	3	1	—	2
1444c	223	43	5	8	8	—	1	9	6	1	2	2	3	—	7
1444d	224	24	1	7	2	—	—	2	2	2	1	—	3	1	5
1445a	225	69	—	16	6	4	1	11	20	3	—	2	5	2	10
1445b	226	24	3	9	5	—	—	5	10	—	1	1	1	1	3
1445c	227	41	1	11	14	—	—	14	4	4	1	2	2	—	2
1445d	228	68	5	14	5	1	—	6	19	7	2	3	5	3	4
1446a	229														
1446b	230	61	2	8	10	3	1	14	20	—	1	1	—	11	4*

*) D.-B. fehlt.

Universitäts- und Landesbibliothek Düsseldorf

Tabelle I.

Jahr	Nr. des Rektorats	Gesamtzahl der Immatrikulierten	Stadt Köln	Diözese Köln	belg. Diözesen: Dióz. Lüttich	Dióz. Tournai	Dióz. Cambrai	Belg. Diözesen	Diözese Utrecht	Diözese Münster	Dióz. Paderborn	Diözese Mainz	Diözese Trier	Dióz. unbestimmt	Andere Diözesen
1446c	231	45	3	6	8	—	2	10	11	5	—	1	—	2	7
1446d	232	18	2	3	3	—	—	3	1	1	—	2	4	1	1
1447a	233	71	3	9	13	—	—	13	21	8	—	6	1	1	9
1447b	234	34	—	10	5	—	2	7	9	—	—	—	1	1	6
1447c	235														
1447d	236	102	3	25	6	3	2	11	28	5	1	1	6	12	10*
1448a	237														
1448b	238	46	—	12	5	3	2	10	16	—	—	1	2	2	3
1448c	239	35	2	9	8	2	—	10	7	1	—	—	1	—	5
1448d	240	20	1	11	1	—	—	1	2	1	—	—	1	—	3
1449a	241	63	1	9	5	—	1	6	30	3	1	1	1	8	3*
1449b	242	27	2	4	3	—	2	5	6	3	—	—	1	2	4*
1449c	243	60	1	11	8	2	—	10	22	1	—	1	2	1	11*
1449d	244	31	6	7	6	—	1	7	4	3	—	—	1	—	3
1450a	245	84	3	13	14	1	2	17	28	3	—	4	4	—	12
1450b	246	54	2	11	7	1	1	9	13	1	—	2	5	2	9
1450c	247	70	3	16	5	3	2	10	20	1	1	6	3	—	10
1450d	248	19	4	7	1	—	—	1	2	1	—	1	1	—	2
1451a	249	35	—	8	4	—	2	6	13	4	—	—	1	—	3
1451b	250	17	3	6	—	—	—	—	3	—	—	—	1	2	2
1451c	251														
1451d	252	27	—	13	7	1	1	9	2	—	—	1	—	—	2
1452a	253	108	1	9	15	4	5	24	46	4	5	3	6	3	7
1552b	254	42	—	7	4	2	3	9	22	1	1	1	—	1	—
1452c	255	69	1	14	5	1	2	8	27	4	2	—	4	—	9
1452d	256	28	1	9	5	—	—	5	7	2	1	—	1	—	2
1453a	257	72	—	14	8	1	—	9	36	1	1	2	2	—	7
1453b	258	54	1	6	6	3	2	11	12	—	2	2	1	11	8*
1453c	259	50	—	11	5	—	—	5	15	1	1	3	1	6	7*
1453d	260	17	—	6	1	1	—	2	2	—	2	—	—	1	4*
1454a	261	81	1	17	4	4	—	8	32	6	1	—	1	10	5*
1454b	262	79	3	15	7	2	1	10	36	1	—	2	1	1	10
1454c	263	74	2	14	11	1	1	13	25	3	—	—	2	—	15
1454d	264	24	2	5	2	4	1	7	1	2	1	1	1	1	3
1455a	265	81	4	18	6	2	—	8	27	5	—	2	—	4	13*
1455b	566	59	2	5	4	2	—	6	29	—	2	1	—	5	9*
1455c	267	48	3	12	8	—	—	8	13	—	—	1	4	1	6*
1455d	268	39	3	8	5	2	2	9	7	1	1	—	—	1	9
1456a	269	123	4	24	13	2	1	16	50	6	1	—	7	1	14

*) D.-B. fehlt.

Universitäts- und
Landesbibliothek Düsseldorf

Jahr	Nr. des Rektorats	Gesamtzahl der Immatrikulierten	Stadt Köln	Diözese Köln	belg. Diözesen: Diöz. Lüttich	Diöz. Tournai	Diöz. Cambrai	Belg. Diözesen	Diözese Utrecht	Diözese Münster	Diöz. Paderborn	Diözese Mainz	Diözese Trier	Diöz. unbestimmt	Andere Diözesen
1456b	270	33	4	3	5	1	1	7	11	—	1	—	2	4	1
1456c	271	56	8	12	9	1	—	10	15	3	—	1	5	—	2
1456d	272	25	1	8	3	1	—	4	6	2	—	2	1	1	—
1457a	273	106	10	18	17	1	—	18	39	4	—	—	8	—	15
1457b	274	36	1	13	6	—	4	10	6	1	—	2	—	3	—*
1457c	275	44	3	11	4	—	1	5	7	3	—	2	1	5	7*
1457d	276	36	4	16	2	1	—	3	5	1	—	2	1	3	1*
1458a	277	74	2	24	3	—	1	4	21	1	—	—	1	15	6*
1458b	278	72	3	17	15	1	2	18	15	—		2	2	1	14
1458c	279	80	2	13	14	—	—	14	29	—	2	4	6	2	8
1458d	280	22	—	6	3	—	1	4	4	1	—	—	—	3	4*
1459a	281	86	1	17	8	1	—	9	36	2	1	3	1	5	11
1459b	282	47	2	6	9	1	2	12	9	—	3	3	2	1	9
1459c	283	60	4	14	5	—	2	7	19	1	—	2	2	1	10
1459d	284	25	5	4	4	1	3	8	3	—	1	—	1	—	3
1460a	285	94	1	19	19	—	—	19	40	1	—	—	8	1	5
1460b	286	75	10	17	6	3	1	10	23	—	2	1	3	2	7
1460c	287	68	5	13	6	—	3	9	18	3	1	6	5	—	8
1460d	288	27	2	4	1	1	—	2	7	—	1	2	1	—	8
1461a	289	117	5	33	12	1	—	13	56	1	1	4	—	—	4
1461b	290	92	8	13	14	1	3	18	24	1	—	3	4	—	21
1461c	291	68	—	17	8	1	1	10	24	1	2	2	5	—	7
1461d	292	20	2	7	—	—	—	—	4	—	1	—	2	4	—*
1462a	293	110	5	25	19	—	—	19	33	—	—	1	2	15	10*
1462b	294	54	—	14	7	6	—	13	10	—	1	1	1	1	13
1462c	295	72	1	19	8	1	3	12	21	1	—	5	5	3	5
1462d	296	26	3	6	3	—	—	3	4	2	—	—	5	1	2
1463a	297	147	7	35	15	1	—	16	55	4	2	4	9	—	15
1463b	298	113	2	33	9	2	3	14	22	1	5	10	8	4	14
1463c	299														
1463d	300	40	6	13	—	—	—	—	4	1	1	1	4	2	8
1464a	301	107	3	25	6	1	2	9	39	—	2	2	5	13	9*
1464b	302	39	—	5	3	—	1	4	15	1	—	—	4	2	8
1464c	303	21	—	4	8	—	—	8	4	—	—	2	1	—	2
1464d	304	53	12	5	13	—	—	13	11	—	—	—	1	4	7
1465a	305	115	10	22	23	1	3	27	30	3	1	1	6	2	13
1465b	306	55	1	5	7	—	4	11	20	1	1	3	1	3	9
1465c	307	50	2	16	—	—	—	—	8	1	1	—	—	11	11
1465d	308	49	5	8	4	1	—	5	15	3	—	—	—	10	3

*) D.-B. fehlt.

Universitäts- und Landesbibliothek Düsseldorf

Tabelle I.

Jahr	Nr. des Rektorats	Gesamtzahl der Immatrikulierten	Stadt Köln	Diözese Köln	belg. Diözesen: Diöz. Lüttich	Diöz. Tournai	Diöz. Cambrai	Belg. Diözesen	Diözese Utrecht	Diözese Münster	Diöz. Paderborn	Diözese Mainz	Diözese Trier	Diöz. unbestimmt	Andere Diözesen: n.[1]	s.[2]
1466a	309	79	5	16	14	—	—	14	15	9	3	4	5	1	6	1
1466b	310	35	4	6	2	—	—	2	12	1	2	1	1	—	2	4
1466c	311	28	1	5	3	—	—	3	3	—	—	1	3	—	11	1
1466d	312	42	4	13	4	—	—	4	15	1	—	—	3	1	1	—
1467a	313	109	3	43	5	2	—	7	29	7	—	5	2	—	11	2
1467b	314	50	5	15	7	—	1	8	8	—	—	1	3	1	2	7
1467c	315	62	5	14	5	1	—	6	18	5	—	—	5	5	4	—
1467d	316	60	16	16	3	—	—	3	9	—	2	4	4	3	3	—
1468a	317	135	7	32	13	—	5	18	40	6	1	5	8	5	9	4
1468b	318	76	9	13	11	—	1	12	26	1	—	—	3	—	7	5
1468c	319	82	2	14	12	—	—	12	30	—	1	3	4	—	8	8
1468d	320	30	4	5	4	—	—	4	2	2	—	2	3	—	2	6
1469a	321	107	6	21	6	—	2	8	43	6	2	2	8	1	7	3
1469b	322	76	1	9	5	1	1	7	20	3	2	3	19	—	7	5
1469c	323	72	5	19	10	1	—	11	12	4	—	9	3	—	7	2
1469d	324	23	2	5	2	1	—	3	2	1	1	—	2	4	1	2
1470a	325	112	6	26	12	—	—	12	31	10	1	2	10	1	3	10
1470b	326	69	4	11	6	1	2	9	22	—	1	2	5	4	5	6
1470c[1]	327	15	2	4	2	—	—	2	1	2	—	2	1	—	1	—
1470c[2]	328	71	2	8	12	—	1	13	16	—	—	2	11	1	8	10
1470d	329	70	8	12	13	1	—	14	10	—	2	4	6	—	5	9
1471a	330	167	5	30	20	1	2	23	42	11	2	3	21	1	12	17
1471b	331	83	5	18	6	—	1	7	29	1	1	1	4	2	7	8
1471c	332	84	8	14	5	3	1	9	21	4	1	7	7	—	10	3
1471d	333	42	8	7	6	2	1	9	6	—	—	—	3	2	3	4
1472a	334	134	8	29	7	2	1	10	37	6	2	4	9	2	21	6
1472b	335	42	7	8	3	—	3	6	5	1	3	—	3	3	5	1
1472c	336	63	4	14	4	—	—	4	17	2	1	2	3	—	4	12
1472d	337	42	2	14	4	—	2	6	4	1	2	1	—	4	2	6
1473a	338	111	4	31	8	—	1	9	16	7	3	1	5	4	15	16
1473b	339	84	17	14	4	1	—	5	9	5	—	1	2	4	18	9
1473c	340	58	8	18	3	—	—	3	14	2	1	—	2	—	7	3
1473d	341	41	4	7	6	—	2	8	7	1	1	2	3	2	1	5
1474a	342	110	7	24	5	—	—	5	24	12	8	4	2	1	9	14
1474b	343	21	4	3	1	—	—	1	9	—	—	—	—	—	2	2
1474c	344	7	—	5	—	—	—	—	—	1	—	—	—	1	—	—
1474d	345	8	—	3	—	—	1	1	1	—	—	—	1	1	—	1
1475a	346	15	1	5	1	—	—	1	2	—	—	2	—	2	2	—

[1] n. = nördliche Diözesen. — [2] s. = südliche Diözesen.

Universitäts- und
Landesbibliothek Düsseldorf

Jahr	Nr. des Rektorats	Gesamtzahl der Immatrikulierten	Stadt Köln	Diözese Köln	belg. Diözesen: Diöz. Lüttich	Diöz. Tournai	Diöz. Cambrai	Belg. Diözesen	Diözese Utrecht	Diözese Münster	Diöz. Paderborn	Diözese Mainz	Diözese Trier	Diöz. unbestimmt	Andere Diözesen: n.[1]	s.[2]
1475b	347	76	4	24	6	1	1	8	30	1	—	3	1	—	3	2
1475c	348	72	5	15	3	—	1	4	23	5	2	1	4	—	8	5
1475d	349	17	1	4	—	—	—	—	3	2	—	1	—	1	3	2
1476a	350	97	3	24	5	—	—	5	27	8	2	2	4	—	7	15
1476b	351	51	2	11	3	—	2	5	17	2	1	2	2	1	6	2
1476c	352	71	2	15	10	—	—	10	22	9	1	1	2	—	4	5
1476d	353	17	1	5	—	—	—	—	2	1	—	2	1	—	5	—
1477a	354	172	4	53	18	—	2	20	47	4	2	1	3	9	7	22
1477b	355	64	2	5	11	—	1	12	20	1	—	1	2	8	6	7
1477c	356	113	2	17	12	1	1	14	33	8	—	1	1	15	18	4
1477d	357	40	3	8	2	—	—	2	11	1	—	1	1	3	—	10
1478a	358	174	7	39	11	3	—	14	60	11	1	4	4	5	15	14
1478b	359	75	6	8	11	3	1	15	30	—	3	2	4	—	4	3
1478c	360	81	3	18	8	—	—	8	17	3	2	2	3	1	12	12
1478d	361	37	6	9	6	3	—	9	5	1	—	—	1	—	3	3
1479a	362	180	7	39	8	1	2	11	46	14	5	3	5	—	18	32
1479b	363	75	9	11	8	—	1	9	22	2	2	4	6	1	2	7
1479c	364	100	9	10	16	5	3	24	27	4	1	2	5	—	8	10
1479d	365	37	4	8	2	—	—	2	5	1	—	1	7	—	2	7
1480a	366	165	6	43	20	1	3	24	37	6	3	4	5	—	19	18
1480b	367	53	2	9	6	—	1	7	17	—	1	—	4	6	2	5
1480c	368	116	5	28	13	—	—	13	34	4	—	7	6	—	6	13
1480d	369	35	4	7	9	—	1	10	3	—	2	—	4	1	2	2
1481a	370	204	17	44	11	1	—	12	47	8	6	2	4	14	16	34
1481b	371	82	3	12	13	1	2	16	30	1	1	3	3	5	3	5
1481c	372	113	4	13	4	1	—	5	47	6	1	—	2	13	16	6
1481d	373	30	4	6	2	—	3	5	4	1	1	—	4	—	2	3
1482a	374	131	7	22	15	—	—	15	45	9	2	4	9	3	10	5
1482b	375	47	2	7	9	—	—	9	16	—	—	1	3	1	6	2
1482c	376	92	4	25	4	1	1	6	33	7	1	1	4	1	7	3
1482d	377	17	1	7	2	—	1	3	1	—	—	1	—	2	—	2
1483a	378	36	1	7	5	—	—	5	11	—	1	—	3	1	5	2
1483b	379	15	2	5	1	—	—	1	1	—	—	—	1	—	2	3
1483c	380	116	7	19	10	1	1	12	51	1	—	2	6	1	13	4
1483d	381	79	10	22	12	1	—	13	10	4	2	2	5	1	4	6
1484a	382	201	2	38	13	—	1	14	50	3	4	1	13	2	31	43
1484b	383	110	4	29	13	—	—	13	23	4	2	1	3	5	19	7
1484c	384	103	5	18	3	—	—	3	23	7	1	3	4	1	14	24

[1] n. = nördliche Diözesen. — [2] s. = südliche Diözesen.

Universitäts- und Landesbibliothek Düsseldorf

Jahr	Nr. des Rektorats	Gesamtzahl der Immatrikulierten	Stadt Köln	Diözese Köln	belg. Diözesen: Diöz. Lüttich	Diöz. Tournai	Diöz. Cambrai	Belg. Diözesen	Diözese Utrecht	Diözese Münster	Diöz. Paderborn	Diözese Mainz	Diözese Trier	Diöz. unbestimmt	Andere Diözesen: n.[1]	s.[2]
1484d	385	50	4	9	8	—	—	8	12	2	1	2	3	—	3	6
1485a	386	193	6	25	14	—	1	15	50	8	4	7	13	1	30	34
1485b	387	94	14	15	10	—	1	11	15	1	1	2	8	6	13	8
1485c	388	111	3	23	6	—	1	7	29	5	1	3	5	4	11	20
1485d	389	50	2	11	4	—	—	4	4	—	1	—	1	6	8	13
1486a	390	205	3	40	24	—	1	25	35	9	3	5	10	10	22	43
1486b	391	59	2	4	9	—	—	9	12	3	—	2	2	—	11	14
1486c	392	124	1	26	8	—	2	10	31	4	1	7	7	1	19	17
1486d	393	44	5	9	3	1	1	5	4	1	—	3	2	3	5	7
1487a	394	185	1	55	12	1	—	13	29	10	2	10	5	8	22	32
1487b	395	83	3	8	12	—	—	12	22	—	3	3	4	3	12	13
1487c	396	163	8	26	11	1	—	12	37	7	3	9	9	4	23	25
1487d	397	53	3	9	3	—	—	3	9	3	4	4	3	2	2	11
1488a	398	214	5	42	18	—	1	19	35	14	4	5	15	2	31	42
1488b	399	55	2	9	4	—	1	5	22	—	—	1	1	4	7	4
1488c	400	149	7	37	7	1	—	8	34	6	1	4	7	4	19	22
1488d	401	31	3	9	2	—	1	3	6	—	1	1	4	—	3	1
1489a	402	237	18	48	24	—	1	25	50	14	1	9	10	8	31	23
1489b	403	130	13	17	16	1	2	19	37	6	1	2	3	10	11	11
1489c	404	90	8	15	12	—	2	14	15	6	—	3	2	4	12	11
1489d	405	29	4	8	—	—	—	—	8	3	—	—	—	2	3	1
1490a	406	115	12	25	8	1	—	9	32	4	1	—	3	2	13	14
1490b	407	31	2	2	2	—	—	2	10	—	—	2	1	1	6	5
1490c	408	122	6	36	15	—	—	15	30	8	—	1	3	—	12	11
1490d	409	35	2	5	4	—	—	4	14	2	—	2	1	—	1	4
1491a	410	184	17	57	9	—	—	9	41	6	2	10	3	1	11	27
1491b	411	63	—	11	9	1	2	12	20	1	—	1	3	7	3	5
1491c	412	148	12	42	18	—	—	18	27	5	2	—	6	4	13	19
1491d	413	32	2	10	3	—	—	3	5	3	—	—	2	2	1	4
1492a	414	228	20	88	29	—	—	29	46	4	2	—	5	3	11	20
1492b	415	69	3	14	6	—	2	8	19	2	—	2	3	1	5	12
1492c	416	130	3	37	6	—	3	9	47	4	1	2	6	4	7	10
1492d	417	33	—	8	2	—	—	2	11	1	—	1	2	1	—	7
1493a	418	168	2	38	14	—	—	14	40	5	3	1	7	13	14	31
1493b	419	117	7	30	18	—	—	18	22	5	2	3	5	4	6	15
1493c	420	106	5	34	8	1	—	9	20	6	—	3	11	6	5	7
1493d	421	53	2	10	3	—	—	3	12	1	1	3	6	3	4	8
1494a	422	127	10	26	8	—	—	8	30	5	2	7	4	3	13	19

[1] n. = nördliche Diözesen. — [2] s. = südliche Diözesen.

Universitäts- und Landesbibliothek Düsseldorf

Jahr	Nr. des Rektorats	Gesamtzahl der Immatrikulierten	Stadt Köln	Diözese Köln	belg. Diözesen: Diöz. Lüttich	Diöz. Tournai	Diöz. Cambrai	Belg. Diözesen	Diözese Utrecht	Diözese Münster	Diöz. Paderborn	Diözese Mainz	Diözese Trier	Diöz. unbestimmt	Andere Diözesen: n.[1]	s.[2]
1494b	423	57	6	10	2	—	1	3	12	—	1	1	2	—	7	15
1494c	424	74	1	11	1	—	—	1	20	5	3	1	1	—	10	21
1494d	425	34	5	3	7	—	—	7	4	3	4	—	1	—	4	3
1495a	426	162	7	30	5	—	1	6	25	6	7	12	14	2	21	32
1495b	427	60	2	8	6	1	—	7	8	1	5	6	3	1	7	12
1495c	428	134	6	15	8	1	—	9	21	4	6	5	7	12	18	31
1495d	429	41	3	7	6	—	—	6	3	1	1	2	1	—	3	14
1496a	430	237	4	48	10	—	—	10	26	10	6	6	12	22	48	45
1496b	431	110	8	12	11	—	—	11	16	7	1	2	3	3	19	28
1496c	432	194	5	37	15	—	—	15	40	8	5	3	13	1	27	40
1496d	433	37	3	6	4	—	—	4	5	2	1	—	2	5	5	4
1497a	434	154	4	26	16	—	1	17	27	5	2	1	5	10	23	34
1497b	435	62	5	10	4	—	—	4	7	1	—	2	3	5	11	14
1497c	436	130	5	22	8	1	—	9	22	5	1	7	8	15	7	29
1497d	437	40	7	7	5	—	1	6	3	1	—	—	1	—	3	12
1498a	438	263	5	64	22	—	2	24	37	7	7	7	17	3	40	52
1498b	439	72	1	7	8	—	—	8	20	1	—	1	3	1	3	27
1498c	440	130	3	32	9	—	—	9	19	8	2	1	2	2	20	32
1498d	441	40	1	8	2	—	—	2	5	4	1	1	—	—	2	16
1499a	442	147	5	46	13	—	1	14	17	10	—	6	12	4	11	22
1499b	443	61	3	14	2	—	—	2	5	2	4	6	2	—	2	21
1499c	444	131	6	31	6	1	3	10	19	11	2	3	10	—	12	27
1499d	445	36	4	10	4	—	1	5	5	—	—	1	—	—	3	8
1500a	446	200	3	54	19	1	—	20	48	2	1	9	15	5	14	29
1500b	447	116	3	13	19	—	—	19	17	13	6	5	3	1	8	28
1500c	448	78	5	16	10	—	—	10	18	3	—	5	5	1	5	10
1500d	449	22	—	1	4	—	1	5	2	—	—	2	—	2	4	6
1501a	450	160	6	33	17	—	—	17	30	10	5	5	10	5	17	22
1501b	451	39	1	5	5	—	—	5	12	2	1	1	—	4	3	5
1501c	452	129	1	37	12	—	—	12	22	5	2	7	10	7	12	14
1501d	453	29	3	7	2	—	—	2	2	1	—	2	5	1	2	4
1502a	454	156	1	58	9	—	—	9	19	7	3	11	5	6	17	20
1502b	455	27	2	5	2	—	—	2	1	3	—	2	2	—	3	7
1502c	456	23	5	5	2	—	—	2	2	—	—	—	—	1	5	3
1502d	457	44	6	10	5	1	3	9	6	1	—	—	3	—	4	5
1503a	458	154	2	39	21	—	1	22	17	5	3	7	7	11	26	15
1503b	459	83	1	20	10	1	—	11	9	2	2	4	4	2	19	9
1503c	460	126	10	36	9	—	—	9	14	4	3	7	17	1	15	10

[1] n. = nördliche Diözesen. — [2] s. = südliche Diözesen.

Universitäts- und Landesbibliothek Düsseldorf

Jahr	Nr. des Rektorats	Gesamtzahl der Immatrikulierten	Stadt Köln	Diözese Köln	belg. Diözesen: Diöz. Lüttich	belg. Diözesen: Diöz. Tournai	belg. Diözesen: Diöz. Cambrai	Belg. Diözesen	Diözese Utrecht	Diözese Münster	Diöz. Paderborn	Diözese Mainz	Diözese Trier	Diöz. unbestimmt	Andere Diözesen: n.[1]	Andere Diözesen: s.[2]
1503d	461	18	3	5	—	—	—	—	4	1	—	—	—	—	2	3
1504a	462	156	8	49	15	—	—	15	27	12	4	3	7	3	9	19
1504b	463	49	3	10	6	1	—	7	11	2	1	1	1	—	7	6
1504c	464	92	4	19	13	—	1	14	14	11	2	5	9	—	12	2
1504d	465	27	1	7	1	—	1	2	3	—	4	1	3	—	3	3
1505a	466	147	2	44	17	—	1	18	22	10	8	6	9	4	16	8
1505b	467	68	3	6	12	—	—	12	17	2	1	2	1	3	7	14
1505c	468	125	6	33	8	—	—	8	20	9	3	2	10	5	19	10
1505d	469	29	—	6	1	—	—	1	8	1	—	1	—	3	2	7
1506a	470	140	6	44	10	—	—	10	21	8	3	3	12	8	4	21
1506b	471	43	2	5	2	—	—	2	5	2	1	2	1	3	9	11
1506c	472	89	6	26	7	—	—	7	17	6	—	3	4	4	7	9
1506d	473	25	3	8	1	—	—	1	4	—	—	2	1	—	3	3
1507a	474	126	3	40	11	—	—	11	18	5	—	1	7	6	15	20
1507b	475	57	2	17	7	1	—	8	9	1	2	1	—	—	6	11
1507c	476	92	1	25	7	—	—	7	9	5	4	6	3	10	13	9
1507d	477	32	3	6	1	1	1	3	6	2	1	2	—	—	4	5
1508a	478	109	6	33	12	—	—	12	8	8	4	5	2	—	12	19
1508b	479	41	3	8	3	—	—	3	5	1	1	1	2	2	11	4
1508c	480	79	3	28	7	—	—	7	17	2	3	2	3	—	7	7
1508d	481	23	2	3	—	—	—	—	4	2	—	4	1	—	2	5
1509a	482	108	8	24	10	—	1	11	20	8	2	—	12	1	7	15
1509b	483	68	5	10	8	1	—	9	19	3	1	1	3	2	4	11
1509c	484	126	6	34	14	—	—	14	22	10	6	4	4	2	9	15
1509d	485	38	9	6	2	—	—	2	4	1	—	1	2	3	4	6
1510a	486	166	5	35	18	—	—	18	34	7	7	5	9	—	17	29
1510b	487	83	7	18	8	—	1	9	12	2	3	3	3	—	13	13
1510c	488	118	4	22	14	—	—	14	21	10	4	5	6	—	23	9
1510d	489	25	3	6	2	—	—	2	4	—	—	1	5	—	1	3
1511a	490	142	4	42	6	—	—	6	26	5	3	16	2	—	19	19
1511b	491	47	—	11	8	1	1	10	6	2	—	1	4	1	7	5
1511c	492	105	3	36	9	—	1	10	12	5	4	6	3	2	11	13
1511d	493	31	1	8	4	—	—	4	4	—	1	1	5	4	1	2
1512a	494	137	9	46	9	—	2	11	17	7	2	—	2	7	13	23
1512b	495	61	2	16	6	1	—	7	4	2	3	3	5	—	9	10
1512c	496	92	7	42	8	—	—	8	12	6	1	3	3	—	2	8
1512d	497	15	3	2	1	—	—	1	3	1	1	—	1	—	2	1
1513a	498	138	6	42	15	—	—	15	14	6	2	6	6	3	19	19

[1] n. = nördliche Diözesen. — [2] s. = südliche Diözesen.

Universitäts- und Landesbibliothek Düsseldorf

Jahr	Nr. des Rektorats	Gesamtzahl der Immatrikulierten	Stadt Köln	Diözese Köln	belg. Diözesen: Diöz. Lüttich	Diöz. Tournai	Diöz. Cambrai	Belg. Diözesen	Diözese Utrecht	Diözese Münster	Diöz. Paderborn	Diözese Mainz	Diözese Trier	Diöz. unbestimmt	Andere Diözesen: n.[1]	s.[2]
1513b	499	41	1	11	4	—	—	4	9	3	2	1	1	—	6	3
1513c	500	104	9	35	13	—	—	13	11	5	4	—	4	6	7	10
1513d	501	38	4	9	4	—	—	4	12	—	—	—	—	1	4	4
1514a	502	165	18	46	21	—	1	22	36	8	3	2	4	2	6	18
1514b	503	63	9	16	3	1	1	5	10	—	1	2	1	3	4	12
1514c	504	99	6	32	8	—	—	8	14	4	1	6	4	9	6	9
1514d	505	66	5	20	3	—	2	5	7	3	1	—	5	—	5	15
1515a	506	112	5	32	22	—	2	24	13	7	8	2	1	2	13	5
1515b	507	69	8	15	3	—	—	3	16	5	—	2	2	2	11	5
1515c	508	108	6	27	7	—	—	7	18	10	5	2	7	6	12	8
1515d	509	29	1	10	1	—	—	1	4	1	3	—	1	2	4	2
1516a	510	121	3	24	7	—	—	7	27	12	1	5	3	15	10	14
1516b	511	76	5	18	4	—	—	4	11	3	—	1	5	4	6	19
1516c	512	138	4	58	15	—	—	15	17	13	4	—	5	2	9	11
1516d	513	30	5	10	2	—	—	2	1	6	1	1	—	—	3	1
1517a	514	92	8	30	14	—	—	14	10	10	2	4	2	1	6	5
1517b	515	51	3	11	4	—	1	5	9	4	1	2	4	2	9	1
1517c	516	111	7	33	7	—	—	7	22	15	1	4	4	3	9	6
1517d	517	29	—	16	1	—	—	1	1	1	4	1	4	—	1	—
1518a	518	116	5	52	7	—	—	7	18	5	4	2	11	2	8	2
1518b	519	31	4	3	2	—	—	2	5	—	2	3	—	2	5	5
1518c	520	5	—	1	—	—	—	—	1	—	—	—	—	—	3	—
1518d	521	17	2	4	1	—	—	1	4	1	1	—	—	2	2	—
1519a	522	115	7	36	9	—	—	9	15	7	7	3	2	6	12	11
1519b	523	75	2	23	3	—	—	3	21	4	3	2	—	—	9	8
1519c	524	69	2	31	5	1	—	6	8	6	—	—	7	1	7	1
1519d	525	33	1	9	5	—	—	5	7	—	—	1	2	3	1	4
1520a	526	102	5	29	10	—	—	10	16	10	2	1	5	9	11	4
1520b	527	24	—	8	1	—	1	2	2	1	—	1	1	1	7	1
1520c	528	76	4	38	5	—	—	5	14	8	1	1	—	—	3	2
1520d	529	29	1	4	8	—	—	8	10	3	—	1	—	—	—	2
1521a	530	90	11	32	9	—	—	9	17	5	—	2	3	2	5	4
1521b	531	41	4	9	7	—	—	7	6	3	1	2	2	—	5	2
1521c	532	91	9	34	14	—	—	14	12	10	4	1	1	1	2	3
1521d	533	31	4	4	5	1	—	6	6	3	4	1	—	—	3	—
1522a	534	85	9	23	14	—	—	14	8	5	1	1	1	—	16	7
1522b	535	35	—	8	4	—	1	5	11	1	1	—	—	—	7	2
1522c	536	67	5	23	7	—	—	7	16	3	5	—	1	—	5	2

[1] n. = nördliche Diözesen. — [2] s. = südliche Diözesen.

Universitäts- und
Landesbibliothek Düsseldorf

Tabelle I.

Jahr	Nr. des Rektorats	Gesamtzahl der Immatrikulierten	Stadt Köln	Diözese Köln	belg. Diözesen: Diöz. Lüttich	belg. Diözesen: Diöz. Tournai	belg. Diözesen: Diöz. Cambrai	Belg. Diözesen	Diözese Utrecht	Diözese Münster	Diöz. Paderborn	Diözese Mainz	Diözese Trier	Diöz. unbestimmt	Andere Diözesen: n.[1]	Andere Diözesen: s.[2]
1522d	537	26	—	7	3	—	1	4	7	—	2	1	—	1	2	2
1523a	538	70	2	18	15	—	1	16	14	4	3	2	3	—	5	3
1523b	539	24	2	10	2	—	—	2	7	1	—	—	2	—	—	—
1523c	540	40	4	7	3	—	1	4	16	2	—	—	1	—	5	1
1523d	541	30	—	11	5	—	1	6	6	1	—	—	—	2	2	2
1524a	542	55	4	19	11	—	—	11	7	6	—	1	—	1	3	3
1524b	543	32	—	8	7	1	—	8	5	5	—	—	—	—	5	1
1524c	544	47	5	17	5	1	—	6	6	1	—	—	2	—	5	—
1524d	545	19	—	3	6	1	1	8	3	1	1	—	—	—	—	3
1525a	546	40	1	12	9	—	—	9	10	5	—	—	—	—	2	1
1525b	547	19	1	10	3	—	—	3	2	1	1	—	1	—	—	—
1525c	548	42	4	14	7	—	2	9	8	2	1	1	2	—	1	—
1525d	549	15	—	4	5	—	—	5	2	2	1	—	—	—	—	1
1526a	550	74	9	28	10	—	—	10	13	4	—	1	—	1	6	2
1526b	551	36	2	9	4	—	—	4	10	1	1	1	4	—	2	2
1526c	552	23	1	10	1	—	—	1	6	3	—	—	1	1	—	—
1526d	553	13	1	5	4	—	—	4	—	—	—	—	—	—	—	3
1527a	554	30	2	8	4	—	—	4	5	—	—	1	—	1	5	4
1527b	555	8	—	5	—	—	—	—	1	—	—	—	—	—	2	—
1527c	556	14	3	5	4	—	—	4	1	1	—	—	—	—	—	—
1527d	557	8	1	—	—	—	—	—	1	—	1	—	—	—	2	3
1528a	558	28	3	7	—	—	—	—	2	3	—	1	2	1	3	6
1528b	559	20	2	9	4	—	—	4	2	—	1	—	—	1	—	1
1528c	560	23	3	4	6	—	—	6	5	3	—	—	1	—	1	—
1528d	561	10	1	3	2	—	—	2	2	—	—	—	—	2	—	—
1529a	562	21	—	6	4	—	—	4	4	6	—	—	1	—	—	—
1529b	563	25	5	9	4	—	—	4	3	—	1	—	—	—	2	1
1529c	564	19	1	5	—	—	—	—	5	5	—	—	1	—	1	1
1529d	565	13	—	5	2	—	—	2	2	—	1	1	—	—	—	2
1530a	566	31	2	14	7	—	—	7	1	2	1	1	1	—	2	—
1530b	567	16	—	9	4	—	—	4	3	—	—	—	—	—	—	—
1530c	568	9	—	6	—	—	—	—	1	1	—	1	—	—	—	—
1530d	569	12	2	3	2	—	1	3	—	2	—	—	1	—	1	—
1531a	570	18	1	10	4	—	—	4	2	—	—	—	—	—	—	1
1531b	571	10	—	2	3	—	—	3	1	—	1	—	—	1	—	2
1531c	572	17	2	7	—	—	—	—	3	2	—	—	—	—	2	1
1531d	573	11	2	3	—	—	—	—	4	1	—	—	—	—	1	—
1532a	574	25	3	10	4	—	—	4	1	—	1	2	—	1	2	1

[1]) n. = nördliche Diözesen. — [2]) s. = südliche Diözesen.

Universitäts- und
Landesbibliothek Düsseldorf

Jahr	Nr. des Rektorats	Gesamtzahl der Immatrikulierten	Stadt Köln	Diözese Köln	belg. Diözesen: Diöz. Lüttich	Diöz. Tournai	Diöz. Cambrai	Belg. Diözesen	Diözese Utrecht	Diözese Münster	Diöz. Paderborn	Diözese Mainz	Diözese Trier	Diöz. unbestimmt	Andere Diözesen: n.[1]	s.[2]
1532b	575	15	1	1	4	1	—	5	5	—	—	—	1	1	—	1
1532c	576	22	1	8	2	—	—	2	1	3	2	—	1	—	3	1
1532d	577	10	3	5	1	—	—	1	1	—	—	—	—	—	—	—
1533a	578	33	4	6	5	1	—	6	2	1	1	—	—	3	2	8
1533b	579	29	2	11	7	—	1	8	1	2	—	—	2	—	1	2
1533c	580	27	5	6	2	—	—	2	3	1	2	—	—	1	1	6
1533d	581	12	—	4	2	—	—	2	1	2	—	—	2	—	1	—
1534a	582	21	3	9	1	—	—	1	—	1	—	—	2	1	3	1
1534b	583	19	2	2	3	—	—	3	2	1	—	—	2	4	—	3
1534c	584	23	1	10	1	—	—	1	4	2	3	1	—	—	—	1
1534d	585	5	—	1	3	—	—	3	—	—	—	—	—	1	—	—
1535a	586	21	5	6	2	—	—	2	2	—	—	1	—	2	1	2
1535b	587	15	1	4	2	—	—	2	2	—	1	—	—	—	4	1
1535c	588	13	4	6	1	—	—	1	1	—	—	—	—	—	—	1
1535d	589	10	1	8	1	—	—	1	—	—	—	—	—	—	—	—
1536a	590	31	5	7	5	—	—	5	4	2	—	2	1	3	2	—
1536b	591	25	1	11	3	—	—	3	5	—	1	—	—	—	3	1
1536c	592	15	4	2	2	—	—	2	4	—	—	1	—	—	—	2
1536d	593	14	1	4	2	—	—	2	2	2	—	1	1	—	1	—
1537a	594	26	2	6	4	—	—	4	3	2	—	—	3	—	1	5
1537b	595	23	3	4	7	—	1	8	2	3	—	—	—	—	1	2
1537c	596	49	2	14	9	2	2	13	4	1	3	1	1	—	5	5
1537d	597	24	3	6	4	—	—	4	4	1	—	—	1	1	1	3
1538a	598	42	6	6	1	—	1	2	12	4	2	1	1	4	1	3
1538b	599	38	2	16	6	—	—	6	7	1	1	—	1	—	1	3
1538c	600	16	2	6	3	—	1	4	2	—	—	—	1	—	—	1
1538d	601	11	3	3	—	—	2	2	2	—	—	—	—	—	—	1
1539a	602	43	1	10	6	1	—	7	3	2	5	—	1	—	7	7
1539b	603	22	5	1	4	—	1	5	4	1	—	—	—	1	1	4
1539c	604	20	5	5	1	—	—	1	1	2	1	—	—	1	1	3
1539d	605	24	5	8	5	—	—	5	3	—	—	—	—	—	1	2
1540a	606	36	1	12	6	—	—	6	3	1	2	—	1	2	7	1
1540b	607	14	3	1	2	—	1	3	6	—	1	—	—	—	—	—
1540c	608	12	1	3	5	—	—	5	1	1	—	—	1	—	—	—
1540d	609	9	4	3	2	—	—	2	—	—	—	—	—	—	—	—
1541a	610	36	1	6	12	—	—	12	6	4	3	—	—	1	—	3
1541b	611	33	4	8	7	1	1	9	6	—	2	—	1	—	2	1
1541c	612	—	—	—	—	—	—	—	—	—	—	—	—	—	—	—

[1]) n. = nördliche Diözesen. — [2]) s. = südliche Diözesen.

Universitäts- und Landesbibliothek Düsseldorf

Tabelle I.

Jahr	Nr. des Rektorats	Gesamtzahl der Immatrikulierten	Stadt Köln	Diözese Köln	belg. Diözesen: Diöz. Lüttich	Diöz. Tournai	Diöz. Cambrai	Belg. Diözesen	Diözese Utrecht	Diözese Münster	Diöz. Paderborn	Diözese Mainz	Diözese Trier	Diöz. unbestimmt	Andere Diözesen: n.[1]	s.[2]
1541d	613	3	1	—	—	—	—	—	1	—	—	—	—	1	—	—
1542a	614	18	—	6	4	—	—	4	5	—	2	—	—	—	—	1
1542b	615	36	1	7	4	—	—	4	4	2	—	5	1	1	3	8
1542c	616	15	1	3	1	—	2	3	1	1	—	2	1	—	2	1
1542d	617	3	1	2	—	—	—	—	—	—	—	—	—	—	—	—
1543a	618	30	5	11	5	—	—	5	2	1	—	—	1	—	1	4
1543b	619	12	1	4	1	—	—	1	1	1	—	—	2	—	—	2
1543c	620	18	—	1	2	—	—	2	1	1	—	—	1	2	4	6
1543d	621	15	—	3	2	—	—	2	2	1	1	1	1	—	2	2
1544a	622	52	3	8	9	2	3	14	5	4	1	1	1	2	4	9
1544b	623	26	—	5	8	1	1	10	2	3	—	—	3	—	1	2
1544c	624	26	7	9	2	2	—	4	3	—	—	—	1	—	1	1
1544d	625	12	1	—	3	—	—	3	3	3	—	—	1	—	—	1
1545a	626	37	3	8	5	—	—	5	9	5	—	1	2	—	3	1
1545b	627	30	1	2	7	—	—	7	4	—	2	3	3	—	1	7
1545c	628	19	3	2	4	—	—	4	4	—	—	—	3	—	3	—
1545d	629	8	—	5	—	—	—	—	1	—	—	1	1	—	—	—
1546a	630	49	6	15	13	—	—	13	6	5	—	2	—	—	—	2
1546b	631	19	5	4	2	—	—	2	2	—	—	—	—	1	5	—
1546c	632	46	3	7	9	—	1	10	8	5	1	—	3	1	3	5
1546d	633	15	7	4	1	—	—	1	2	—	—	1	—	—	—	—
1547a	634	171	6	18	50	5	8	63	10	5	3	1	21	3	—	41
1547b	635	35	1	11	3	—	—	3	6	3	1	—	2	1	2	5
1547c	636	30	2	8	7	—	—	7	4	3	2	—	2	—	1	1
1547d	637	29	3	5	3	—	—	3	7	3	2	—	1	—	5	—
1548a	638	17	1	5	4	—	—	4	3	2	—	—	1	—	—	1
1548b	639	28	1	10	2	—	—	2	1	2	4	—	3	1	2	2
1548c	640	32	2	11	—	—	—	—	9	1	—	3	4	—	1	1
1548d	641	10	—	3	—	—	—	—	—	1	1	1	—	1	—	3
1549a	642	51	3	11	11	1	1	13	8	2	—	3	4	—	4	3
1549b	643	35	1	6	7	—	2	9	3	2	—	—	1	1	1	11
1549c	644	22	1	6	5	—	1	6	3	1	—	—	1	1	1	2
1549d	645	14	1	2	1	—	—	1	—	3	—	—	2	1	1	3
1550a	646	61	4	14	10	—	—	10	15	1	2	6	2	2	2	3
1550b	647	32	2	10	10	1	—	11	3	2	—	—	2	—	1	1
1550c	648	52	3	15	6	—	—	6	14	2	1	—	2	—	2	7
1550d	649	50	2	12	12	2	—	14	7	3	2	1	3	—	—	6
1551a	650	85	9	15	15	—	1	16	22	4	1	1	4	—	4	9

[1]) n. = nördliche Diözesen. — [2]) s. = südliche Diözesen.

Universitäts- und
Landesbibliothek Düsseldorf

Jahr	Nr. des Rektorats	Gesamtzahl der Immatrikulierten	Stadt Köln	Diözese Köln	belg. Diözesen: Diöz. Lüttich	Diöz. Tournai	Diöz. Cambrai	Belg. Diözesen	Diözese Utrecht	Diözese Münster	Diöz. Paderborn	Diözese Mainz	Diözese Trier	Diöz. unbestimmt	Andere Diözesen: n.[1]	s.[2]
1551b	651	56	8	3	8	—	1	9	21	3	—	3	1	—	4	4
1551c	652	36	2	12	3	—	—	3	10	2	1	—	—	—	3	3
1551d	653	44	3	6	10	2	2	14	5	1	—	—	2	—	2	11
1552a	654	92	1	18	16	—	3	19	19	4	2	3	2	1	7	16
1552b	655	35	2	9	7	—	1	8	6	1	1	1	2	1	1	3
1552c	656	16	1	6	5	—	1	6	1	—	1	—	—	—	—	1
1552d	657	23	—	5	3	—	1	4	7	1	—	—	1	—	—	5
1553a	658	32	3	3	8	1	1	10	7	3	2	—	—	1	1	2
1553b	659	—	—	—	—	—	—	—	—	—	—	—	—	—	—	—
1553c	660	10	5	1	1	—	—	1	1	—	—	—	—	1	—	1
1553d	661	27	4	7	6	—	—	6	8	1	—	—	—	—	—	1
1554a	662	53	4	8	10	—	—	10	19	1	—	—	—	5	5	1
1554b	663	48	3	14	3	—	—	3	16	3	1	—	1	—	2	5
1554c	664	40	1	14	2	—	—	2	11	6	—	—	—	—	3	3
1554d	665	16	2	6	2	1	—	3	2	1	—	—	—	—	2	—
1555a	666	72	5	16	16	—	2	18	23	3	2	—	—	—	1	4
1555b	667	49	4	11	13	—	—	13	14	1	1	—	2	—	—	3
1555c	668	29	5	5	3	—	1	4	7	1	1	—	1	—	2	3
1555d	669	22	2	10	1	—	—	1	3	2	1	—	—	—	2	1
1556a	670	44	5	5	5	—	—	5	17	5	—	—	—	—	4	3
1556b	671	34	2	9	8	—	—	8	5	1	—	1	—	—	3	5
1556c	672	45	6	9	11	—	—	11	6	5	1	—	1	—	2	4
1556d	673	12	—	3	6	—	—	6	2	—	—	—	—	—	—	1
1557a	674	54	1	14	8	—	—	8	13	3	2	—	1	2	6	4
1557b	675	60	9	9	18	—	1	19	10	7	1	1	1	—	2	1
1557c	676	40	6	12	3	—	—	3	9	1	2	3	—	1	1	2
1557d	677	12	3	3	—	—	—	—	2	—	—	—	1	—	—	3
1558a	678	86	6	15	14	—	3	17	23	6	2	1	3	—	8	5
1558b	679	67	8	21	8	—	—	8	9	—	—	6	3	—	7	5
1558c	680	46	9	8	6	1	2	9	6	3	—	1	5	—	1	4
1558d	681	21	2	6	5	1	—	6	—	1	—	2	—	—	—	4

[1]) n. = nördliche Diözesen. — [2]) s. = südliche Diözesen.

Tabelle II.

Übersicht
über die Herkunft der Studenten nach dem Stande.

(Nach Jahrfünften, absolut und prozentual.)

Jahr	Nr. des Rektorats	Gesamtzahl der Immatrikulierten	Geistliche im allgemeinen		Ordens-Geistliche		Weltgeistliche						Stand nicht angegeben.		familiares, servitores, pedagogi, famuli secretarii, clientulus	
							presbyteri		clerici		canonici					
			abs.	%	abs.	%	abs.	%	abs.	%	abs.	%	abs.	%		
1389–90	1–8	842	640	76	7	1	152	18	418	50	104	12	202	24	—	—
1391–95	9–28	352	49	14	10	3	19	5	2	1	20	6	303	86	—	—
1396–1400	29–48	362	162	45	18	5	50	14	53	14	46	12	198	55	—	—
1401–05	49–68	360	143	40	13	4	55	15	30	8	47	13	211	59	—	—
1406–10	69–88	464	263	57	19	4	74	16	132	29	38	8	201	43	—	—
1411–15	89–108	509	249	49	10	2	48	9	154	30	38	8	262	51	—	—
1416–20	109–128	652	115	18	19	3	38	6	37	6	19	3	537	82	—	—
1421–25	129–148	1132	258	23	40	4	85	7	85	7	55	5	874	77	—	—
1426–30	149–168	900	534	59	42	4	62	7	406	45	33	3	366	41	—	—
1431–35	169–188	911	328	36	30	3	49	5	237	26	22	2	583	64	—	—
1436–40	189–208	1048	280	27	35	3	57	5	164	16	27	3	768	73	—	—
1441–45	209–228	1138	409	36	34	3	49	4	296	26	37	3	729	64	—	—
1446–50	229–248	840	289	34	18	2	40	5	202	24	31	3	551	66	—	—
1451–55	249–268	1004	250	25	24	2	65	6	138	14	26	3	755	75	—	—
1456–60	269–288	1189	172	14	16	1	51	4	85	7	25	2	961	81	—	—
1461–65	289–308	1348	345	25	23	1	34	2	268	20	24	2	941	70	—	—
1389–1465	1–308	13051	4486		358		928		2707		592		8442		—	—
			34,4%		2,7%		7,1%		20,7%		4,5%		64,7%			

Universitäts- und
Landesbibliothek Düsseldorf

Jahr	Nr. des Rektorats.	Gesamtzahl der Immatrikulierten	Geistliche im allgemeinen		Ordens-Geistliche		Weltgeistliche						Stand nicht angegeben		familiares, servitores, pedagogi, famuli secretarii, dientulus	
							presbyteri		clerici		canonici					
			abs.	%	abs.	%	abs.	%	abs.	%	abs.	%	abs.	%	abs.	%
1466–70	309–329	1403	536	38	26	2	58	4	432	31	20	1	830	59	37	3
1471–75	330–349	1277	218	17	27	2	38	3	139	11	14	1	1050	82	9	1
1476–80	350–369	1753	110	6	19	1	50	3	31	2	10	—	1623	93	20	1
1481–85	370–389	1874	90	5	16	1	67	4	2	—	5	—	1740	93	44	2
1486–90	390–409	2154	93	4	18	1	57	3	13	—	5	—	2041	95	19	1
1491–95	410–429	2020	107	5	15	1	82	4	2	—	8	—	1880	93	33	2
1496–1500	430–449	2260	129	6	20	1	72	3	25	1	12	1	2082	92	45	2
1501–05	450–369	1681	85	5	14	1	66	4	1	—	4	—	1572	94	24	1
1506–10	470–489	1588	97	6	17	1	72	5	1	—	7	—	1471	93	20	1
1511–15	490–509	1662	195	12	22	1	98	6	63	4	12	1	1442	87	25	1
1516–20	510–529	1340	102	8	26	2	66	5	1	—	9	1	1207	90	31	2
1521–25	530–549	894	74	8	12	1	49	5	2	—	11	1	804	90	16	2
1526–30	550–569	433	28	7	7	2	12	3	—	—	9	2	377	87	28	6
1531–35	570–589	356	53	15	13	4	22	6	13	4	5	1	290	81	13	4
1536–40	590–609	494	40	8	12	2	18	4	2	—	8	2	436	88	18	4
1541–45	610–629	429	31	7	2	1	19	4	1	—	9	2	383	89	15	4
1546–50	630–649	798	61	8	7	1	30	4	4	—	20	3	709	89	28	3
1551–55	650–669	785	29	4	7	1	16	2	1	—	5	1	733	93	23	3
1556–58	670–681	521	23	5	4	1	5	1	—	—	14	3	470	90	28	5
1466–1558	309–681	23718	2101		284		897		733		187		21140		476	
			8,9%		1,2%		3,8%		3,1%		0,8%		89,1%		2%	

Tabelle IIa.

Übersicht über die Herkunft der Studenten nach dem Stande.

(einzelne Rektorate.)

Jahr	Nr. des Rektorats.	Gesamtzahl der Immatrikulierten	Geistliche im allgemeinen		Ordens-Geistliche		Weltgeistliche						Stand nicht angegeben		familiares, servitores, pedagogi, famuli secretarii, clientulus	
							presbyteri		clerici		canonici					
			abs.	%	abs.	%	abs.	%	abs.	%	abs.	%	abs.	%	abs.	%
1389a–d 1	1–3	759	629	83	7	1	150	20	418	55	95	12	130	17	—	—
1396b 1, 2, 1397d–1400d	30a, b, 36–48	238	126	53	12	5	35	14	47	20	35	14	110	47	—	—
1401a–1402b, 1404d–1405c	49–54, 64–67	167	88	53	10	6	28	17	26	15	25	15	73	44	—	—
1406b, c, 1408b–1409d, 1410d	70–71, 78–84, 88	248	204	82	13	5	45	18	124	50	22	9	44	18	—	—
1411a–1412b, 1414c, d	89–94, 103–104	202	172	85	4	2	18	9	131	65	18	9	30	15	—	—
1427a–1429d, 1430c, d	153–164, 167–168	561	463	83	32	6	42	7	379	67	17	3	98	17	—	—
1432d–1433a, 1434c–1435b, 1435d	176–177, 183–186, 188	262	202	77	5	2	15	6	176	67	7	2	60	23	—	—
1436a, 1436d–1437a, 1438d	189, 192–193, 200	216	167	77	6	2	15	7	132	61	15	7	49	23	—	—
1442d–1443a, 1444b–1445c	216–217, 222–227	369	285	77	10	2	21	5	243	66	15	4	84	23	—	—
1446d–1447b, 1448b, c, 1450a, d	232–234, 238–239, 245, 248	307	215	70	4	1	25	8	176	58	9	3	92	30	—	—
1451a–1452a	249–253	187	144	77	4	2	15	8	121	65	5	2	43	23	—	—
1458b, c	278–279	152	84	55	5	3	11	7	65	43	4	2	68	45	—	—
1462b, 1463a	294–297	299	230	77	4	1	11	4	210	70	6	2	69	23	—	—
1468a–1469c, 1470a	317–323, 325	690	453	66	6	1	30	4	405	59	12	2	220	32	17	2
1472c, d, 1474a, b	336–337, 342–343	236	144	61	2	1	11	4	127	54	4	2	90	38	2	1
1512b, c, d	495–497	168	103	61	4	2	35	21	62	37	2	1	65	39	—	—
1518c	520	5	3	60	1	20	2	40	—	—	—	—	2	40	—	—
1531c	572	17	9	53	—	—	—	—	9	53	—	—	8	47	—	—
1389–1558 (einz. Jahre)	1–681	5083	3721		129		509		2851		291		1335		19	

Universitäts- und Landesbibliothek Düsseldorf

Tabelle III.

Übersicht über Gebührenzahlung und Eidleistung seitens der Immatrikulierten.

(Nach Jahrfünften, absolut und prozentual.)

Jahr	Nr. des Rektorats	Gesamtzahl der Immatrikulierten	a) Gebühren-Zahlung				b) Eidleistung			Unbestimmt	
			Zahlung ganz	Zahlung teilweise	Nichtzahlung (pauperes)	Erlaß (ob reverenciam etc.)	Leistung	Unterlassung wegen Minderjährigkeit	Unterlassung aus anderen Gründen	Gebührenzahlung	Eidleistung
			abs. %	abs. %	abs. %	abs. %	abs. %	abs. %	abs. %	abs. %	abs. %
1389–90	1– 8	842	— —	— —	— —	— —	— —	— —	— —	842 100	842 100
1391–95	9– 28	352	9 2	— —	2 1	1 —	— —	— —	3 1	340 97	349 99
1396–1400	29– 48	362	166 46	1 —	46 13	26 7	— —	1 —	— —	123 34	361 100
1401–05	49– 68	360	211 59	6 2	37 10	55 15	38 11	— —	4 1	51 14	318 88
1406–10	69– 88	464	225 48	35 8	41 9	51 11	43 9	6 1	— —	112 24	415 90
1411–15	89–108	509	232 46	36 7	66 13	56 11	175 35	1 —	2 —	119 23	331 65
1416–20	109–128	652	409 63	5 1	78 12	52 8	109 17	15 2	— —	108 16	528 81
1421–25	129–148	1138	466 41	30 3	163 14	92 8	13 1	19 2	4 —	381 34	1096 97
1426–30	149–168	900	557 62	10 1	140 16	68 7	— —	14 2	1 —	125 14	885 98
1431–35	169–188	911	541 59	60 7	222 24	65 7	2 —	4 1	3 —	23 3	902 99
1436–40	189–208	1048	709 68	75 7	161 15	101 10	72 7	25 3	4 —	2 —	947 90
1441–45	209–228	1138	712 62	80 7	216 19	123 11	87 8	10 1	2 —	7 1	1039 91
1446–50	229–248	840	536 64	65 8	173 21	63 7	111 13	30 4	9 1	3 —	690 82
1451–55	249–268	1004	673 67	70 7	199 20	40 4	787 78	16 2	9 1	23 2	192 19
1456–60	269–288	1189	879 74	61 5	208 18	40 3	1117 94	24 2	4 —	1 —	44 4
1461–65	289–308	1398	875 65	94 7	294 22	79 6	1129 84	24 2	3 —	6 —	194 14
1466–70	309–329	1405	945 67	41 3	332 24	84 6	1359 97	39 3	5 —	— —	— —
1471–75	330–349	1277	821 64	22 2	392 31	42 3	1228 96	47 4	2 —	— —	— —
1476–80	350–369	1753	1144 65	30 2	527 30	52 3	1693 97	53 3	7 —	— —	— —
1481–85	370–389	1874	1240 66	11 1	568 30	55 3	1789 96	79 4	7 —	— —	— —
1486–90	390–409	2154	1364 63	6 —	743 35	41 2	2125 99	28 1	1 —	— —	— —
1491–95	410–429	2020	1385 69	8 —	562 28	65 3	1950 97	65 3	5 —	— —	— —
1496–1500	430–449	2260	1291 57	32 2	797 35	139 6	2230 99	29 1	1 —	— —	— —
1501–05	450–469	1681	1350 80	8 —	264 16	59 4	1656 99	25 1	— —	— —	— —
1506–10	470–489	1588	1504 95	19 1	31 2	34 2	1569 99	19 1	— —	— —	— —
1511–15	490–509	1662	1564 94	41 3	16 1	41 2	1634 98	27 2	1 —	— —	— —
1516–20	510–529	1340	1227 92	46 3	31 2	36 3	1313 98	25 2	2 —	— —	— —
1521–25	530–549	894	825 92	17 2	28 3	24 3	881 99	11 1	2 —	— —	— —
1526–30	550–569	433	353 82	38 9	14 3	28 6	416 96	9 2	8 2	— —	— —
1531–35	570–589	357	335 94	8 2	4 1	9 3	350 98	5 2	1 —	— —	— —
1536–40	590–609	494	434 88	27 5	10 2	23 5	472 96	22 4	— —	— —	— —
1541–45	610–629	429	375 87	30 7	16 4	8 2	420 98	9 2	— —	— —	— —
1546–50	630–649	798	575 72	153 19	40 5	30 4	768 96	28 4	2 —	— —	— —
1551–55	650–669	785	670 85	50 7	41 5	24 3	779 99	6 1	— —	— —	— —
1556–58	670–681	521	490 94	8 2	10 2	13 2	506 97	14 3	1 —	— —	— —
1389–1558	1–681	36778	25092	1223	6472	1719	26821	729	93		

Universitäts- und Landesbibliothek Düsseldorf

Tabelle IIIa.

Übersicht über Gebührenzahlung und Eidleistung seitens der Immatrikulierten.

(Einzelne Rektorate.)

Jahr	Nr. des Rektorats	Gesamtzahl der Immatrikulierten	a) Gebührenzahlung						b) Eidleistung						Unbestimmt			
			Zahlung				Nichtzahlung (pauperes)		Erlaß (ob reverenciam etc.)		Leistung		Unterlassung				Gebührenzahlung		Eidleistung	
			ganz		teilweise								wegen Minderjährigkeit		aus anderen Gründen					
			abs.	%	abs.	%	abs.	%	abs.	%	abs.	%	abs.	%	abs.	%	abs.	%	abs.	%
1403d–1404a	60–61	36	30	83	—	—	5	14	1	3	36	100	—	—	—	—	—	—	—	—
1409d	84	50	33	66	7	14	5	10	5	10	26	52	—	—	—	—	—	—	24	48
1411a, b, 1412a, 1413c–1414b	89, 90, 93, 99–102	180	122	68	14	8	23	13	19	10	173	96	—	—	—	—	2	1	7	4
1416d, 1418a–d	112, 117–120	116	85	73	2	2	13	11	12	10	109	94	—	—	—	—	4	4	7	6
1436a	189	68	45	66	6	9	13	19	4	6	67	99	—	—	—	—	—	—	1	1
1441d, 1442a	212, 213	100	65	65	11	11	13	13	7	7	79	79	—	—	—	—	4	4	21	21
1450b, c	246, 247	124	80	64	17	14	16	13	11	9	111	89	5	4	7	6	—	—	1	1
1451b, c, 1452b–1455d	250, 251, 254–268	835	554	66	56	7	169	20	34	4	787	94	13	2	9	1	22	3	26	3
1456a–1459c, 1460a–d	269–283, 285–288	1164	862	74	59	5	204	18	38	3	1114	96	24	2	4	—	1	—	22	2
1461a–1462c, 1463b–1465d	289–295, 298–308	1175	746	63	90	8	259	22	74	6	1129	96	24	2	3	—	6	1	19	2
1389–1465	1–308	3848	2622	68,2 %	262	6,8 %	720	16,2 %	205	5,3 %	3631	94,4 %	66	1,7 %	23	0,6 %	39	1 %	128	3,3 %

Universitäts- und Landesbibliothek Düsseldorf

Tabelle IV.

Übersicht über die Verteilung der Studenten auf die einzelnen Fakultäten.

(Nach Jahrfünften, absolut und prozentual.)

Jahr	Nr. des Rektorats	Gesamtzahl der Immatrikulierten	artes		theologia		iura i. a.		decreta		leges		medicina		unbestimmt	
			abs.	%	abs.	%	abs.	%	abs.	%	abs.	%	abs.	%	abs.	%
1389–90	1–8	842	327	39	108	13	—	—	158	19	8	1	8	1	233	27
1391–95	9–28	352	1	—	—	—	—	—	—	—	—	—	—	—	351	100
1396–1400	29–48	362	146	40	40	11	21	6	58	16	11	3	4	1	82	23
1401–05	49–68	360	145	40	31	9	26	7	82	23	18	5	9	2	49	14
1406–10	69–88	464	176	38	57	12	26	6	68	15	6	1	11	2	120	26
1411–15	89–108	509	201	40	23	5	27	5	50	10	7	1	6	1	195	38
1416–20	109–128	652	348	53	54	8	23	4	104	16	14	2	10	2	99	15
1421–25	129–148	1132	482	43	48	4	40	4	87	8	12	1	6	—	457	40
1426–30	149–168	900	599	67	56	6	41	4	83	9	15	2	5	1	101	11
1431–35	169–188	911	631	69	57	6	82	9	69	8	16	2	15	2	41	4
1436–40	189–208	1048	684	65	63	6	99	9	48	5	17	2	6	1	131	12
1441–45	209–228	1138	780	69	48	4	136	12	60	5	12	1	7	1	95	8
1446–50	229–248	840	500	60	27	3	55	7	50	6	18	2	1	—	189	22
1451–55	249–268	1004	642	64	38	4	78	8	26	3	14	1	4	—	203	20
1456–60	269–288	1189	846	71	28	2	104	9	7	—	8	1	8	1	188	16
1461–65	289–308	1348	1022	76	22	2	143	11	7	—	9	1	3	—	142	10
1466–70	309–329	1403	1108	79	18	1	105	7	19	1	9	1	7	1	137	10
1471–75	330–349	1277	1068	84	34	3	73	6	27	2	8	—	1	—	66	5
1476–80	350–369	1753	1488	85	18	1	152	9	45	3	21	1	2	—	27	1
1481–85	370–389	1874	1598	85	18	1	125	7	43	2	22	1	3	—	65	4
1486–90	390–409	2154	1917	89	16	1	204	10	9	—	1	—	3	—	4	—
1491–95	410–429	2020	1718	85	18	1	223	11	31	2	5	—	3	—	22	1
1496–1500	430–449	2260	1962	87	16	1	189	8	11	1	7	—	3	—	72	3
1501–05	450–469	1681	1483	88	12	1	146	9	3	—	3	—	1	—	33	2
1506–10	470–489	1588	1357	85	8	1	194	12	10	1	5	—	1	—	13	1
1511–15	490–509	1662	1368	82	20	1	242	15	1	—	2	—	2	—	28	2
1516–20	510–529	1340	1090	81	15	1	191	14	—	—	—	—	7	1	37	3
1521–25	530–549	894	720	80	7	1	151	17	—	—	1	—	5	1	10	1
1526–30	550–569	433	362	84	10	2	43	10	—	—	2	1	6	1	10	2
1531–35	570–589	356	277	79	11	3	62	17	—	—	—	—	1	—	5	1
1536–40	590–609	494	367	74	17	4	93	19	—	—	1	—	7	1	9	2
1541–45	610–629	429	325	76	12	3	79	18	—	—	—	—	—	—	13	3
1546–50	630–649	798	631	79	21	3	75	9	1	—	1	—	4	1	65	8
1551–55	650–669	785	634	81	23	3	102	13	—	—	4	—	5	1	17	2
1556–58	670–681	521	442	85	13	2	55	11	—	—	—	—	3	1	8	1
1389–1558	1–681	36773	27445		997		3305		1157		227		167		3317	
			75 %		2,8 %		9 %		3,2 %		0,6 %		0,4 %		9 %	

Universitäts- und
Landesbibliothek Düsseldorf

Tabelle IVa.

Übersicht über die Verteilung der Studenten auf die einzelnen Fakultäten.

(Einzelne Rektorate.)

Jahr	Nr. des Rektorats	Gesamtzahl der Immatrikulierten	artes		theologia		iura i. a.		decreta		leges		medicina		unbestimmt	
			abs.	%	abs.	%	abs.	%	abs.	%	abs.	%	abs.	%	abs.	%
1396b, 1396d–1400d	30a, 32–48	314	146	47	39	12	21	7	58	18	11	4	3	1	36	11
1401a–1405b, d	49–66, 68	338	143	42	31	9	26	8	80	24	18	5	8	2	32	10
1406b–1408a, 1409a–1410d	70–77, 81–88	592	168	43	56	14	24	6	63	16	6	2	11	3	64	16
1411a, b, c, 1412a. b, 1413b–d, 1415a–d	89–91, 93, 94, 98–100, 105–108	330	194	59	22	6	26	8	46	14	6	2	4	1	32	10
1416a–c, 1417a–d, 1418c–1420d	109–111, 113–116, 119–128	575	337	59	53	9	23	4	98	17	14	2	9	2	41	7
1421a, 1422d–1423b, 1424a–1425d	129, 136–138, 141–148	639	435	68	43	7	36	5	77	12	11	1	6	1	31	6
1426a–1430a, c, d	149–165, 167–168	827	598	72	56	7	41	5	83	10	15	2	4	—	30	4
1431a–1435d	169–188	911	631	69	57	6	82	9	69	8	16	2	15	2	41	4
1436a–1440d	189–208	1048	684	65	63	6	99	9	48	5	17	2	6	1	131	12
1441a–1442b,1442d–1445d	209–214, 216–228	1068	772	72	48	5	133	12	60	6	12	1	7	1	36	3
1446a, 1446d–1449b, 1449d–1450d	229, 232–242, 244–248	674	495	73	27	4	54	8	49	7	18	3	1	—	30	5
1451a–1453c, 1454b–d, 1455b–d	249–259, 262–264, 266–268	826	608	74	38	4	75	9	26	3	14	2	2	—	63	8
1456a–1458c, 1459b–1460d	269–279, 282–288	1081	844	78	27	2	102	9	7	1	8	1	8	1	85	8
1461a–1465b	289–306	1249	1009	81	22	2	140	11	7	—	9	1	3	—	59	5
1389–1465	1–308	10272	7064	68,8 %	582	5,7 %	882	8,6 %	771	7,5 %	175	1,7 %	87	0,8 %	711	6,9 %

Universitäts- und Landesbibliothek Düsseldorf

XXV. VERZEICHNIS DER ABKÜRZUNGEN.[1])

a) Vornamen.

Abr.	= Abraham.	Borom.	= Boromaeus.
Adelb.	= Adelbertus.	Bourk.	= Bourkardus.
Adolph.	= Adolphus, Adulphus.	Burgh.	= Burghordus.
Adr.	= Adrianus.		
Alard.	= Alardus.	Cas.	= Casimirus.
Alb.	= Albertus.	Casp.	= Casparus.
Albin.	= Albinus.	Cesar.	= Cesarius.
Alex.	= Alexander, Allexander.	Chrys.	= Chrysanthus.
Aloys.	= Aloysius.	Claud.	= Claudius.
Ambr.	= Ambrosius.	Clem.	= Clemens.
Amel.	= Amelius, Amilius.	Colin.	= Colinus.
Ampl.	= Amplonius.	Coln.	= Colnelius.
Andr.	= Andreas, Andrias.	Conr.	= Conradus, Coenradus, Conrardus, Coenrardus.
Ans.	= Anselmus, Antzelmus.		
Ant.	= Antonius, Anthonius.	Const.	= Constantinus.
Apollin.	= Apollinaris.	Corn.	= Cornelius.
Arn.	= Arnoldus, Arnouldus, Aernoldus, Arnoyldus.	Costin.	= Costinus.
		Crist.	= Cristianus.
Aug.	= Augustinus.	Cristof.	= Cristoferus, Cristoforus, Cristophorus.
Bald.	= Baldewinus, Balduinus, Baldwinus, Boldewinus, Boldwinus.	Dagob.	= Dagobertus.
		Dam.	= Damianus.
Balth.	= Balthasar.	Dan.	= Daniel.
Barth.	= Bartholomeus, Bartholemeus.	Danckard.	= Danckardus.
		Dav.	= David.
Beier.	= Beierus.	Degenh.	= Degenhardus.
Bened.	= Benedictus.	Deod.	= Deodatus.
Benj.	= Benjamin, Benjaminus.	Des.	= Desiderius.
Bern.	= Bernardus, Bernhardus.	Deytard.	= Deytardus.
Bert.	= Bertoldus, Bertholdus.	Dion.	= Dionisius.
Bertr.	= Bertramus.	Ditm.	= Ditmarus, Dietmarus, Dutmarus, Detmarus.
Bertrand.	= Bertrandus.		
Blas.	= Blasius.	Dom.	= Dominicus.
Bonav.	= Bonaventura.		
Bonif.	= Bonifacius.	Edm.	= Edmundus.
Borch.	= Borchardus.	Egb.	= Egbertus, Eigbertus.

[1]) Behufs Raumersparnis und zur Herstellung einer möglichst großen Übersichtlichkeit ist sowohl im Text wie in den Anmerkungen ein ausgedehntes System von Abkürzungen zur Anwendung gebracht worden. Aber trotz der sehr weitgehenden Kürzungen, die vielfach das gewöhnliche Maß übersteigt, ist die größte Vorsicht angewandt worden, um jede Undeutlichkeit zu vermeiden.

Universitäts- und
Landesbibliothek Düsseldorf

Eg. = Egidius.
Elferic. = Elfericus.
Elig. = Eligius.
Em. = Emericus, Emmericus.
Eman. = Emanuel.
Eng. = Engelbertus, Enghelbertus.
Engelhard. = Engelhardus.
Erasm. = Erasmus.
Erh. = Erhardus.
Ern. = Ernestus.
Errard. = Errardus.
Eug. = Eugenius.
Eust. = Eustachius, Eustacius, Eustatius.
Ever. = Everardus, Everhardus.
Ewald. = Ewaldus.

Fastrard. = Fastrardus, Frastardus.
Fed. = Federicus.
Ferd. = Ferdinandus.
Flor. = Florentius.
Folcw. = Folcwinus.
Franc. = Franciscus.
Fred. = Fredericus, Fredereicus.
Frid. = Fridericus.
Fulcm. = Fulcmarus.

Gabelin. = Gabelinus, Gabellinus; s. Gob.
Gabr. = Gabriel.
Galter. = Galterus.
Gaud. = Gaudentius.
Gebh. = Gebhardus.
Gelm. = Gelmarus.
Georg. = Georgius.
Ger. = Gerardus, Gherardus, Gerrardus, Gherrardus, Geradus, Girhardus.
Gerbr. = Gerbrandus.
Gerl., Girl. = Gerlacus, Gherlacus, Geerlacus, Girlacus.
Gernand. = Gernandus.
Gerw., Gerw. = Gerwinus.
Gilb. = Gilbertus.
Gis. = Giselbertus, Ghyselbertus.
Gisb. = Gisbertus, Giesbertus, Ghysbertus, Ghysebertus.
Gysl. = Gyslinus.
Gob. = Gobelinus.
God. = Godefredus, Godefridus, Godfridus, Goedefridus; s. Gotfr.
Gofard. = Gofardus.
Gosw. = Goswinus, Gosswinus, Goeswinus, Goyswinus, Gosuwinus, Goesguinus.
Gotfr. = Gotfridus, Gortfridus, Goffridus, Goitfridus, Gotfrigdus.
Gotl. = Gotletus.
Gotsc. = Gotscalcus, Gotschalkus, Godeschalcus, Goedscalcus, Goscalcus.
Greg. = Gregorius.
Gualt. = Gualterus.
Guil. = Guilhelmus, Gwylhelmus, Guillelmus, Guilermus.
Gumb. = Gumbertus.
Gunt. = Gunterus.
Gust. = Gustavus.

Hadr. = Hadrianus.
Harm. = Harmannus.
Hartm. = Hartmannus.
Hartw. = Hartwicus.
Heid. = Heidenricus, Heydericus.
Heilm. = Heilmannus.
Heym. = Heymannus.
Heymer. = Heymericus.
Heyn. = Heynemannus, Heynmannus.
Heinr. = Heinricus, Henricus, Hinricus.
Henning. = Henningus.
Herb. = Herbordus.
Herbr. = Herbrandus.
Herib. = Heribertus.
Herm. = Hermannus.
Hertw. = Hertwicus.
Herw. = Herwicus.
Hiac. = Hiacynthus.
Hieron. = Hieronymus.
Hil. = Hilarius.
Hilbr. = Hilbrandus.
Hildebr. = Hildebrandus.
Hilg. = Hilgerus.
Hillebr. = Hillebrandus.
Hub., Hup. = Hubertus, Hupertus.
Huychmann. = Huychmannus.
Humb. = Humbertus.
Hun. = Hunoldus.

Jac. = Jacobus, Jacubus.
Jasp. = Jaspar, Jasperus.
Jer. = Jeremias.
Ign. = Ignatius.
Ing. = Ingelbertus, Inghelbertus.
Innoc. = Innocentius.
Joach. = Joachimus.
Jod. = Jodocus, Jodoycus, Judocus, Jadocus.

Universitäts- und
Landesbibliothek Düsseldorf

Joh. = Johannes.
Joh. Nep. = Johannes Nepomucenus.
Jord. = Jordanus.
Ysebr., Ysbr. = Ysebrandus, Ysbrandus.
Isid. = Isidorus.
Jul. = Julius.
Iwan. = Iwanus.

Kar. = Karolus.

Lamb. = Lambertus.
Laur. = Laurencius.
Laz. = Lazarus.
Leon. = Leonardus.
Leop. = Leopoldus.
Levin. = Levinus, Lyvinus.
Lib. = Libertus.
Loth. = Lotharius.
Lub., Lubb. = Lubertus, Lubbertus.
Lubbr. = Lubbrandus.
Luc. = Lucas.
Ludg. = Ludgerus, Lyudgerus.
Lud. = Ludolphus, Ludolfus.
Ludow. = Ludowicus, Ludewicus, Ludovicus.
Luf. = Lufardus.

Mach. = Macharius.
Magn. = Magnus.
Mannard. = Mannardus.
Marc. = Marcus.
Marcil. = Marcilius.
Marqu. = Marquardus.
Mars. = Marsilius; s. Marcil.
Mart., Mert. = Martinus, Mertinus.
Math. = Mathias.
Mathe. = Matheus.
Maur. = Mauritius.
Max. = Maximilianus.
Maximin. = Maximinus.
Meyn. = Meynardus.
Meynric. = Meynricus.
Melch. = Melchior.
Mich. = Michael, Michel, (Michahelis).

Nic. = Nicolaus, Nicholaus.
Nicas. = Nicasius.
Norb. = Norbertus.

Oct. = Octavianus.
Oliv. = Oliverus.
Oliver. = Oliverius.
Olr. = Olricus; s. Ulr.
Ortw. = Ortwinus.
Osw. = Oswaldus.

Pant. = Panthaleon.
Patric. = Patricius.
Pelegr., Peregr. = Pelegrinus, Peregrinus.
Petr. = Petrus.
Phil. = Philippus, Phillippus.
Pontian. = Pontianus.

Quintin. = Quintinus.
Quir. = Quirinus.

Rab. = Rabodo.
Raym. = Raymundus.
Regn. = Regnerus.
Reymb. = Reymboldus.
Rein., Ren. = Reinerus, Renerus.
Reynald., Reynold. = Reynaldus, Reynoldus.
Reynard. = Reynardus.
Reynbr. = Reynbrandus.
Rem. = Remigius.
Remb. = Remboldus.
Rembr. = Rembrandus.
Remfr. = Remfridus.
Ren. = Renerus.
Ric., Rich. = Ricardus, Richardus.
Rychold. = Rycholdus.
Richw. = Richwinus.
Rik. = Rikolphus.
Riquin. = Riquinus.
Ritpr. = Ritprandus.
Rob. = Robertus, Robbertus.
Rod. = Rodulphus, Rodolphus, Rodolfus, Rodolffus.
Roder. = Rodericus.
Rog. = Rogerus.
Rol. = Rolandus.
Rolm. = Rolmannus.
Rud. = Rudolphus.
Rum. = Rumoldus.
Rup. = Rupertus.
Rutg. = Rutgerus, Rutgherus, Ruthkerus.

Sal. = Salentinus.
Sam. = Samuel.
Sand. = Sanderus.
Scosw. = Scoswinus; s. Gosw.
Scultet. = Scultetus.
Seb. = Sebastianus.
Seg., Segh. = Segerus, Segherus.
Serv. = Servatius.
Sev. = Severinus.
Sib. = Sibertus.
Sibr. = Sibrandus.
Sifr. = Sifridus, Syffridus, Seyfridus, Seyffridus.
Sigeb. = Sigebertus.
Sigefr. = Sigefridus.

Universitäts- und Landesbibliothek Düsseldorf

Sylv. = Sylvester.
Sym. = Symon.
Syric. = Syricus.
Steph. = Stephanus, Sthephanus, Stefanus, Sthefanus.
Swed. = Swederus.

Th. = Theodericus, Thedoricus, Thedyricus, Thidericus, Thodricus.
Theob. = Theobaldus.
Thom., Tom. = Thomas, Tomas.
Tid. = Tidemannus.
Tilm. = Tilmannus, Telmannus, Teilmannus, Tielmannus, Tyllemannus.
Tym. = Tymannus.
Tob. = Tobias.
Tristram. = Tristramus.

Udalr. = Udalricus.
Ulf. = Ulfardus.
Ulr. = Ulricus.
Urb. = Urbanus.

Val. = Valentinus.
Valer. = Valerius.
Valt. = Valterus.
Vict. = Victor.
Vinc. = Vincencius, Vincentius.
Volb. = Volbertus.
Volcm. = Volcmarus, Volmarus, Volgmarus.
Volpar. = Volparus.
Volq. = Volquinus.
Volt. = Volterus.

Walling. = Wallingus.
Walr. = Walramus.
Walt. = Walterus, Waelterus.
Warn. = Warnerus.
Wen. = Wenemarus.
Wencessl. = Wencesslaus.
Wend. = Wendelinus.
Wenzel. = Wenzelaus.
Werenbold., Werinbold. = Werenboldus, Werinboldus.
Wern. = Wernerus.
Wess. = Wesselus.
Wyb. = Wyboldus.
Wybr. = Wybrandus.
Wig. = Wigandus.
Wijchm. = Wijchmannus.
Wilbr. = Wilbrandus.
Wilh. = Wilhelmus.
Wylk. = Wylkynus.
Willibr. = Willibrordus.
Win. = Winandus.
Wynm. = Wynmarus, Wymmarus, Wynnemarus.
Winr. = Winricus.
Witkin. = Witkinus.
Wolbr. = Wolbrandus.
Wolfg. = Wolfgangus.
Wolphard. = Wolphardus, Wolfardus.
Wolt. = Wolterus.
Wout. = Wouterus.
Wülf. = Wülfardus.

Xav. = Xaverius.

Zach. = Zacharias.
Zand. = Zanderus; s. Sand.
Zegh. = Zegherus; s. Seg.
Zib. = Zibertus; s. Sib.
Zybr. = Zybrandus.
Zwed. = Zwederus; s. Swed.

---

b) Ortsnamen (Diözesen, Dignitäten, Universitäten).

Aberdin. = Aberdinensis, Abberdonensis (Aberdeen).
Ambian. = Ambianensis (Amiens).
Andegav. = Andegavensis (Angers).
Antw. = Antwerpiensis.
s. Apost. = s. Apostolorum (Köln).
Aquil. = Aquilegensis.
Arbipolensis. s. Herbip.
Arg. = Argentinensis, Argentenensis (Straßburg).
Atr. = Atrabatensis, Atrebatensis, Attrebatensis, Atribatensis, Aterbatensis (Arras).

Aug. = Augustensis (Augsburg).
Aur. = Aurelianensis (Orléans).
Badelbornens. = Paderbornensis.
Bamb. = Bambergensis, Bombergensis, Babenbergensis, Pobengensis, Wamburgensis.
Barchinon. = Barchinonensis (Barcelona).
Bardwic. = Bardwicensis.
Bas. = Basiliensis.

Universitäts- und Landesbibliothek Düsseldorf

Bis. = Bisuntinensis, Besontinensis, Bysontinensis, Visuntinensis (Besançon).
Bitur. = Bituricensis (Bourges).
Bol. = Bologna.
Bonn. = Bonnensis.
Brand. = Brandeburgensis, Brandenburgensis.
Brem. = Bremensis.
Brix. = Brixiensis, Brixcinensis.
Burg. = Burgundus.
Cam. = Cameracensis, Camaracensis, Camracensis (Cambrai).
Camin. = Caminensis. Cambiniensis, Camenensis.
Cap. = Capitolio (S. Maria in, zu Köln).
Carnot. = Carnotensis (Chartres).
Cathalan. = Catalanensis(Chalons).
Col. = Coloniensis.
Confl. = Confluentinus (Koblenz).
Const. = Constantiensis.
Culm. = Culmensis, Colmensis.
Cur. = Curoniensis.
Dav. = Daventriensis (Deventer).
Dul. s. Tul.
Dunkeld. = Dunkeldensis.
Dusseld. = Dusseldorpiensis.
Ebroyc. = Ebroycensis (Evreux).
Emeric. = Emericensis(Emmerich)
Erf. = Erfordiensis, Erfurt.
Fladisl. = Fladislaviensis, Vladislaviensis, Wladislaviensis (Wlodowice).
Francf. = Francfordensis.
Fris. = Frisingensis.
Geldr. = Geldriensis.
Halb. = Halberstadensis, Halverstadensis, Halverstaddensis, Herverstod.
Havelsb. = Havelsbergensis.
Heid. = Heidelbergensis.
Herbip. = Herbipolensis, Herbipolitanus, Herbipilensis, Erbipolensis, Erpipolensis, Arbipolensis (Würzburg).
Herverstod. = Halberstadensis.
Hild. = Hildensemensis, Hyldecemensis, Hyldesamensis, Heydelmensis.
Juliac. = Juliacensis.
Laudun. = Laudunensis (Laon).
Leod. = Leodiensis (Lüttich).
Lexov. = Lexoviensis (Lisieux).
Lingon. = Lingoniensis(Langres).
Lond. = Londensis.
Lovan. = Lovaniensis.
Lub. = Lubucensis, Libicensis (Lebus).
Lubec. = Lubecensis.
Lugd. = Lugdunensis.
Lund. = Lundensis.
Luneburg. = Luneburgensis.
Lusac. = Lusaciensis.
Mag., Mog. = Maguntinensis, Magontinensis, Moguntinensis.
Magdeb. = Magdeburgensis, Madeburgensis.
Mediol. = Mediolanensis.
Met. = Metensis, Methensis.
Midd(elb). = Middelbergensis.
Mind. = Mindensis.
Mis. = Misenensis, Missenensis, Mijssnensis, Mijssniensis.
Mon. = Monasteriensis.
Montispess. = Montispessulanus (Montpellier).
Mor. = Moianensis, Morensis, Morenensis, Morinensis, Mornensis (Therouanne).
Morav. = Moraviensis (Moray).
Numburg. = Numburgensis, Nubergensis, Nuenburgensis.
Osn. = Osna-, Oesn-, Osen-, Ossen-, Osene-, Osenenburgensis, Osenhabrugensis.
Ott. = Ottoniensis (Odense).
Pad. = Paburnensis, Padburnensis, Padebornensis, Padeburnensis, Padelbornensis, Padelburgensis, Padelburnensis, Padenburgensis, Paduborgensis, Padobornensis, Padurbundensis, Pateburnensis, Paterburnensis, Pathebornensis, Badelbornensis.
Par. = Parysius, Parisiensis.
Patav. = Pataviensis.
Pobengensis = Bambergensis.
Prag. = Pragensis.
Raseburg. = Rase(n)burgensis.
Ratisp. = Ratisponensis.
Rem. = Remensis.
Reval. = Revaliensis.
Rig. = Rigensis.
Rom. = Romanus.

Universitäts- und Landesbibliothek Düsseldorf

Roskild.	= Roskildensis, Roskeldensis, Rosseldensis, Roschildensis, Raschildensis.	Transsilvan.	= Transsilvanensis.
Rost.	= Rostocensis.	Trev.	= Treverensis.
Rothomag.	= Rothomagensis (Rouens).	Tul.	= Tulensis, Tullensis, Dulensis.
Rur.	= Ruremundensis.	Ultrai.	= Ultraiectinus.
Sebast.	= Sebastensis.	Upsal.	= Upsaliensis.
Synon.	= Synonensis (Sens).	Verd.	= Verdensis.
Sleswic.	= Sleswicensis.	Vrat.	= Vratislaviensis, Wratislavensis.
Spir.	= Spirensis, Spirenensis.	Wamburgensis	= Bambergensis.
Susat.	= Susatensis.	Warm.	= Warmiensis, Warmigensis.
Swer.	= Swerinensis, Zwerenensis.	Werd.	= Werdensis.
Torn., Turn.	= Tornacensis, Turnacensis.	Worm.	= Wormaciensis, Wormasiensis, Wurmaciensis.
Trai.	= Traiectensis.	Xanct.	= Xanctensis.

c) Würden und Titel.

abb.	= abbas.	bed.	= bedellus (u. andere Singular und Pluralformen); s. ped.
abbrev. lit. ap.	= abbreviator literarum apostolicarum.	benef. (cur.)	= beneficiatus (curatus).
acolit.	= acolitus.	can.	= canonicus.
adm. rev.	= admodum reverendus.	can. eccl. cathedr.	= canonicus ecclesie cathedralis.
advoc.	= advocatus.	can. hon.	= canonicus honorarius.
alt.	= altarista.	can. preb.	= canonicus prebendatus.
archidiac.	= archidiaconus.	can. reg.	= canonicus regularis.
archiep.	= archiepiscopus.	cancell.	= cancellarius.
archipresb.	= archipresbyter.	capell. (perpet.)	= capellanus, cappellanus (perpetuus).
auditor caus. pal. ap.	= auditor causarum palatii apostolici.	card.	= cardinalis.
B.	= Bischof.	celler.	= cellerarius.
b.	= baccalareus, bachalareus, bacularius.	choriep.	= choriepiscopus.
b. art. (v. ant., mod.)	= baccalareus in artibus (vie antique, moderne).	choral.	= choralis.
b. bibl. theol.	= baccalareus biblicus in theologia.	cl.	= clericus, clerici.
b. decr.	= baccalareus in decretis.	cl. coni.	= clericus coniugatus.
b. f. theol.	= baccalareus formatus in theologia.	cl. uxor.	= clericus uxoratus.
b. iur.	= baccalareus in iure.	com.	= comes.
b. iur. can.	= baccalareus in iure canonico.	cubic.	= cubicularius.
b. leg.	= baccalareus in legibus.	cur.	= curatus.
b. med.	= baccalareus in medicina.	cursor theol.	= cursor in sacra theologia.
b. sacr. pag.	= baccalareus in sacra pagina.	d. (bei Vornamen)	= dominus.
b. sent.	= baccalareus sententiarius.	dec.	= decanus.
b. theol.	= baccalareus in theologia.	diac.	= diaconus.
b. u.	= baccalareus in utroque.	domest.	= domesticus.
b. u. iur.	= baccalareus in utroque iure.	dr. art.	= doctor artium.
		dr. decr.	= doctor decretorum.
		dr. leg.	= dr. legum.
		dr. med.	= doctor medicine, in medicina, in medicinis.
		dr. theol.	= doctor theologie.

Universitäts- und Landesbibliothek Düsseldorf

dr. u. iur. = doctor utriusque iuris.
EB. = Erzbischof.
ep. = episcopus.
fam. = famulus.
famil. = familiaris.
fil. = filius.
fr. = frater.
gen. et ill. = generosus et illustris.
Gr. = Graf.
hon. = honorabilis.
Hrz. = Herzog.
ill. = illustris.
ill. princ. = illustrissimus princeps.
imp. auct. not. = imperiali auctoritate notarius.
in sacr. ord. const. = in sacris ordinibus constitutus.
ing. = ingenuus.
inv. = investitus.
Kan. = Kanonikus.
l. b. = liber baro.
lic. art. = licentiatus in artibus.
lic. decr. = licentiatus in decretis.
lic. leg. = licentiatus in legibus.
lic. iur. can. = licentiatus in iure canonico.
lic. med. = licentiatus in medicina (-nis).
lic. theol. = licentiatus in theologia.
lic. u. iur. = licentiatus in utroque iure.
log. = logicus.
m. = magister, magistri.
m. art. = magister artium (in artibus).
m. med. = magister in medicina (-nis).
m. theol. = magister in theologia.
m. sacr. theol. = magister sacre theologie.
mil. = militaris.
mon. = monachus.
nob. = nobilis.
not. publ. ap., imp. auct. = notarius publicus apostolica, imperiali auctoritate.
not. caus. iur. = notarius causarum iuratus.
ord. = ordinarius.
off. = officialis.
offic. = officiatus.
P. = Papst.
pal. apost. caus. not. = palatii apostolici causarum notarius.
past. = pastor.
ped. = pedellus; s. bed.
Pfr. = Pfarrer.
pleb. = plebanus.
Pr. = Propst.
prenob. = prenobilis.
prep. = prepositus.
presb. = presbyter.
presb. inv. = presbyter investitus.
procur. fisc. caus. = procurator fiscalis causarum.
prof. = professor.
profess. = professus.
provinc. = provincialis.
rect. alt. s. N. = rector altaris (sancti, sancte) N.
rect par. eccl. = rector parochialis ecclesie.
rect. scol. = rector scolarum, scolarium.
reg. in fac. = regens in facultate.
rev. p. = reverendus pater.
sacerd. = sacerdos.
sc., scol. = scolaris.
sc. art. = scolaris in artibus.
sc. iur. = scolaris in iure.
sc. iur. can. = scolaris in iure canonico.
sc. leg. = scolaris in legibus.
sc. med. = scolaris in medicinis, in facultate medicine.
sc. theol. = scolaris in theologia.
scolast. = scolasticus.
secret. = secretarius.
st., stud. art. = studens artium, in artibus, in facultate artium.
st. iur. can. = studens iuris canonici, in iure canonico.
st. leg. = studens in legibus.
st. theol. = studens in facultate theologie.
subdec. = subdecanus.
subdiac. = subdiaconus.
suffr. = suffraganeus.
thesaurar. = thesaurarius.
val. = validus.
ven. = venerabilis.
vic. = vicarius.
vic. gen. = vicarius generalis.
vic. perp. = vicarius perpetuus.
vic. in spir. = vicarius in spiritualibus.
viceprep. = viceprepositus.

Universitäts- und
Landesbibliothek Düsseldorf

d) Verschiedene Abkürzungen.

; a. [mit beigefügter Zahl 1, 2 3 usw.]	= albus, albi, album, albos.
; a. d.	= album denarium, albos denarios.
A. F.	= Artium Facultas.
acad.	= academia.
ad inst.	= ad instantiam.
adm.	= admissus.
adol.	= adolescens.
al.	= alias.
alt.	= altare.
ap.	= apostolicus.
; art.	= ; ad artes; in, pro facultate artium; ad fac. art.
Aug.	= Augustinensis.
B.	= Mitteilung von Prof. Baxter in St. Andrews.
b.	= beatus.
b. Kuck, Laur., Mont., N. C.	= bursa Kuck, Laurentiana, Montana, Nova Coronarum.
C.	= Mitteilung von Prof. Carlson in Lund.
C.	= (bursa) Cornelii.
; can.	= ad canones.
cap.	= capella.
cathedr.	= cathedralis.
cess.	= cessit.
cogn.	= cognomento, cognominatus.
compl.	= complete.
conc(il).	= concilium.
cond.	= condictus.
consang.	= consanguineus.
consist.	= consistorium.
conv.	= conventus.
d. (b. Ortsn.)	= diocesis.
de d.	= de domo.
; decr.	= ad decreta; ad facultatem decretorum.
ded.	= dedit.
det.	= determinavit.
dict.	= dictus.
dim. s.	= dimidium solvit.
disp.	= dispensatus.
div.	= dives, divites.
duc.	= ducatus.
e. m.	= extra muros.
eccl.	= ecclesie, ecclesiarum.
eccl. cath.	= ecclesia cathedralis.
eccl. coll.	= ecclesia collegiata.
eccl. par.	= ecclesia parochialis
Eidb.	= Eidbürge.
erzb.	= erzbischöflich.
exam.	= examinatus.
fac.	= facultas.
Fak.	= Fakultät.
fil.	= filius.
fl. ren.	= florenus renensis.
fl. sup.	= florenus superior.
gr.	= gratis.
h.	= heller.
Hd.	= Hand.
Hs. G.-B.	= Handschrift der Gymnasialbibliothek (im Kölner Stadtarchiv).
; i.	= iuravit, iuraverunt.
; i (et) s.	= iuravit (et) solvit, iuraverunt (et) solverunt.
; i. compl., incompl.	= iuravit complete, incomplete.
; i. (ut) in f.	= iuravit, iuraverunt (ut) in forma.
; i., n. s.	= iuravit, non (nihil) solvit.
imm.	= immatriculatus.
imp.	= imperialis.
inc.	= incepit.
incorp.	= incorporatus.
ind.	= indictio.
indulg. plen.	= indulgentia plena.
inenn.	= inennis.
inf.	= inferior.
inst. (ad)	= ad instantiam.
iun.	= iunior.
; iur.	= ; iura.
; iur. can.	= ; (ad) iura canonica.
; ius can.	= ; in, ad ius canonicum.
; ius civ.	= ; ad ius civile; ad facultatem, in facultate iuris civilis.
K.	= (bursa) Kuck.
Kan.	= Kanonikat.
L.	= (bursa) Laurentiana.
leg.	= ad leges.
lit.	= literarum.
lit. ap.	= literarum apostolicarum
lit. test.	= litera testimonialis.
M.	= (bursa) Montana.
mai.	= maior, maioris.
Matr.	= Matrikel.
; med.	= ; medicine, medicinarum, in medicina (-nis), ad medicinam (-as), ad facultatem medicine.
metrop.	= metropolitanus.
min.	= minor, minoris.
minor.	= minorennis.
monast.	= monasterium.
; n.	= ; nichil, non.
n. ded.	= nichil dedit.
nat.	= natus.
nat. Angl.	= nationis Anglicane.
Ntr.	= Nachtrag.
nuncup.	= nuncupatus.

Universitäts- und Landesbibliothek Düsseldorf

v. O.	= Mitteilung von Generalleutnant E. v. Oidtman i. Wiesbaden.
o.	= ordo, ordinis.
o. Ant.	= ordo sancti Ant(h)onii.
o. Aug.	= ordo fratrum beati Augustini
o. B.	= ordo sancti Benedicti.
o. Bern.	= ordo sancti Bernardi.
o. Carm.	= ordo fratrum beate Marie de monte Carmeli.
o. Cart.	= ordo Carthusiensium.
o. Cist., Cyst., Sist.	= ordo Cisterciensis, Cistarciensis, Cystarciensis, Sisterciensis.
o. cruc.	= ordo sancte Crucis.
o. crucig.	= ordo Crucigerorum.
o. er.	= ordo eremitarum.
o. Franc.	= ordo s. Francisci.
o. her. Aug.	= ordo fratrum heremitarum sancti (beati) Augustini.
o. Joh.	= ordo sancti Johannis Hierosolymitani.
o. min.	= ordo (fratrum) minorum.
o. pred.	= ordo predicatorum.
o. Prem.	= ordo Premonstratensis.
o. reg.	= ordo regularium.
o. Teut.	= ordo Teuthonicus.
o. Trin.	= ordo Trinitatis.
o. Wilh.	= ordo sancti Wilhelmi.
ob hon.	= ob honestatem.
ob rev. pers.	= ob reverentiam persone (-arum).
obl.	= obligatus.
ord.	= ordinarius.
p.	= pater.
p. D.	= propter Deum.
; p.	= ; pauper.
P.	= ad Patres S. J.; Patrista.
par.	= parochialis.
paupert.	= paupertatem.
permut.	= permutavit.
perpet.	= perpetuus.
pers.	= persone, personarum.
Pgm.	= Pergament.
phil.	= ad philosophiam.
philos.	= pro studio philosophico.
phys.	= ad physicam.
pont.	= pontificatus.
preb. univ.	= prebenda universitatis.
pres.	= presentatus.
princ.	= principium.
propt. dign.	= propter dignitatem.
propt. honest.	= propter honestatem.
propt. minor.	= propter minorennitatem
propt. rev. pers.	= propter reverentiam persone, personarum.
prov.	= provincia.
provis.	= provisus.
publ.	= publicus.
quond.	= quondam.
rec.	= receptus.
refut.	= refutatus.
religios.	= religiosus.
reliqu.	= reliquum.
res., resign.	= resignat.
s., S.	= sanctus, Sanctus (sancti).
; s.	= ; solvit, solverunt.
; s., i.	= solvit, iuravit oder solverunt, iuraverunt.
S. J.	= Societas Jesu.
; s. med.	= solvit medium.
; s. mediet.	= solvit medietatem.
; s. med. part.	= solvit mediam partem.
; s. tot.	= solvit totum.
sacr. pag.	= sacre pagine, ad facultatem sacre pagine.
Schrb.	= Schreinsbuch.
scil.	= scilicet.
; semip.	= semipauper.
sent.	= sententiarum.
servit.	= servitor.
Soc., Soc. Jes.	= Societatis, Patrum Societatis Jesu.
; 4, 5 sol.	= ; 4, 5 solidos.
St.	= Stadt.
Suppl.	= Supplikation.
susp.	= suspensus.
tap. (usus)	= tapetarum usus.
theol.	= theologia, theologie.
; theol.	= ; ad (sacram) theologiam; ad facultatem theologie.
theol. Fak.	= theologische Fakultät
tit.	= tituli.
ult.	= ultimo, ultima.
Un.	= Universität.
(in) vig.	= (in) vigilia.
virg.	= virginis.
vulg.	= vulgariter.
Zus.	= Zusatz.

Ziffern: I	= I. Matrikel usw.
n. 1–3890	= Kölner Mitteilungen, Heft 36/7.
n. 4000 ff.	= Urkunden des Kölner Stadtarchivs.
45, 12	= n. 12 im 45. Rektorat.
*	= Zusätze 15. Jhdts. (vgl. darüber unter II).
†	= Das Quellenmaterial ist nur im Auszuge mitgeteilt (vgl. unter XII).
〈 〉	= verheiratet.

Universitäts- und Landesbibliothek Düsseldorf

DIE MATRIKEL

DER UNIVERSITÄT KÖLN

I. BAND.

1389—1475.

Universitäts- und
Landesbibliothek Düsseldorf

I 2a **1. Rektor Hartlevus de Marka,**

m. art., electus pro medio anno 1389 Jan. 9, in domo capitulari ecclesie s. Andree Col.

I 2b **2. Rektor Jordanus de Clivis,**

m. art., b. f. theol. Par., can. eccl. s. Andree Col., electus 1389 Juli 17 in domo capitulari ecclesie predicte (ind. 12, pont. Urbani VI anno 12, hora vesperarum vel quasi usque ad festum nativitatis Christi).

3. Rektor Bernardus Ottijn de Pinguia,

m. art., b. leg., electus 1389 Dec. 24 in domo capitulari ecclesie s. Andree Col. (hora tertiarum, ind. 13 secundum stilum et consuetudinem civitatis et diocesis Col., pont. Bonifatii pape IX anno 1).

I.

Nomina magistrorum, qui studium inchoaverunt et se illi primo incorporaverunt.

[1389 Jan. 7.]

I 2r I, 1 [1]) *Ger. de Kalkar, prep. s. Apostolorum Col., theol. prof.*

2 Arn. de Celario de Lochem, m. art. et. b. f. theol., can. Col.

I, 1. = II, 2. G. **Kijcpot** de K. m. theol.; 1368 und noch 1381 actu regens, in art. Par., 1371 sc. theol., 1378 b. theol., seit 1371 can. s. Apost. Col.: Auct. I. XLIII. 309 u. ö.; Denifle I 395; Budinszky 128; Hypot, b. theol., can. eccl. Col., missus a natione sua anglicana ad curiam Rom. sub initia schismatis 1378: Bulaeus, Hist. un. Par. IV 956; dr. theol., prep. s. Apost., 1382 12/2 in Rom: Schmidt, Urk.-Buch v. Halberstadt 1, 486, dann in Wien: Aschbach, Un. Wien I 31. 43. 53. 134. 153 u. dazu Berichtigung von Schmitz Progr. 1878 S. 6A.; eröffnet die Kölner Un. 1389 Jan. 6: I 1b. 2; 1389 12/2: Nrhein. Ann. 71, 188 n. 17; 1393: Schmitz a. a. O.; 1394 15/3 tot (ab Urbano VI. pro certis pape et Romane eccl. negotiis ad Alamannie et nonnullas alias partes destinatus et extra curiam mortuus): Vat. Urk. 5, 453 n. 1135; 6, 293 n. 683. 412 u. 978. — Vgl. über ihn Höhlbaum, Mittheil. 17, 124. 5. — Ehrle, Pet. v. Candia 42/4A. 61. 143. 147/8.

2. 1389 presb. Trai. d., b. f. theol. a 7 annis et ultra, can. s. Johannis Trai.: I Rot. — 1355 lic. art., 1356 procur. nat. Angl., — 1378 in Paris nach-

[1]) *in anderer Schrift, aus II, 2 nachgetragen; vgl. die Einleitung.*

Universitäts- und
Landesbibliothek Düsseldorf

I, 3 Th. Dystel de Unna, m. art. et lic. med. Par., can. et scolast. s. Andree.

4 Jord. Wange de Clivis, m. art. et b. f. theol. Par., can. s. Andree.

5 Joh. de Ubach, m. art. Par., can. b Marie ad Gradus.

6 Henr. de Wesalia, m. art. Par. et b. med. Monti(s)pess(ulanus), can. b. Marie ad Gradus.

zuweisen: Auct. I. XXXVIII. 180 u. ö. — A. d. C., 1362 m. art. Par., b. med. in Montepessulano, actu legens, 1366 Proc. nat. angl. zu Paris: Denifle I 397; 1365/6 Kölner Domherr; 1378 21/11 presb. Col., m. art. a 20 annis citra et b. theol., can. s. Johannis Trai.: Vat. Urk. 5, 543 n. 1334, n. 710. 713. 754. 997. 1096. 1144; Göller, Rep. Germ. 1, 8; 1390 4. Rektor in Köln: I 3a; unter den ersten lic. der Kölner theol. Fak.: Cr. 3a; † 1390 April 14: I 9a; theol. Dek. buch. — Doorninck-Molhuysen, Briefwisseling Gelre-Gulik S. 22. — Kisky, Domkap. 93 n. 14.

† I, 3. 1389 presb., sc. theol.: I Rot. — p., 1358 b., 1359 m. art., 1359 Proc., dann Receptor nat angl., 1362 b., 1364 lic. med., Kan. zu Meschede; Auct. 1, 226 u. ö. — 1364 in Paris nachzuweisen; Denifle I 395; Th. d'Yscel de Hunna Col. d., angl. nat. proc. 1359 et pluries: Bulaeus IV 992; Budinszky 158; Bastard, 1362 27/11 examinator licentiandorum in artibus in Paris: Vat. Urk. 5 n. 31—33; 1375 can. s. Andree: Schrb. n. 270; Vertreter der med. Fak. bei Überbringung des ersten Rotulus 1390: I 3a. 9a. 10a. b; m. art. et lic. med. Par. 27 annis et amplius, can. b. Marie Aquensis, 1391 12. Rektor in Köln: I 13a. 21a; 1391—1401 (permut.) can. Aqu.: Heusch 3; 1392: Schmitz Progr. 1879 S. 32 A. 2; 1404 Exequien: I 42b; can. s. Cassii Bonn., 1406 tot: Vat. Urk. 7 n. 561; undat. Brief n. 939. — 45, 12; 50, 6; 55, 3. — n. 241. — 1375—1403 im Schrein. — Wickersheimer im Bull. hist med. 12, 294/5.

† 4. det. 1365 zu Paris, 1368 u. öfter Proc. nat. angl., 1378 Rektor, 1383 m. actu regens: Auct. 1, 310 u. ö.; Denifle I 391—7; Budinszky 149; 1371 27/1 m. art., per 4 annos rexit, prout continue regit, et per alios 4 annos in theol. studuit, perpet. capell. in S. Gereon, provisus mit Kanonikat an S. Andreas: Vat. Urk. 5 n. 728; 1389 9/11 lic. theol., seit 22 Jahren m. art. Paris., can. eccl. Leod., providiert mit Kan. am Kölner Dom: Vat. Urk. 6, n. 111; J. W., cl. Col. d., 1379/80 Suppl. an P. Clemens VII: Göller, Rep. Germ. 1, 104; 1389. 95. 1401. 02. 2. 25a. 52. u. 53. Rektor in Köln: I 2a. 24b. 38a. b; 1390 Vertreter der theol. Fak. bei Überbringung des ersten Rotulus: I 3a. 9a. 10a. b; 1392 lic. theol.: Schmitz Progr. 1879 S. 32 A. 2; 1392 26/1 rect. eccl. par. in Loen Col. d., can. s. Gereonis, can. eccl. Col.: Vat. Urk. 6 n. 474; 1396 Vizekanzler, nach Heid. geschickt: theol. Dek.buch; 1397 vic. s. Gereonis: Col. n. 869; 1398 art. m., theol. lic.: Un. 123 6b; 1403 Cantor an S. Andreas, Vikar an S. Gereon, Pfr. v. Loen: Un. 54, 14; 1404 12/11, 1406 22/1 dec. Leod., cantor s. Andree Col., can. s. Cassii Bonn.: Vat. Urk. 7 n. 467. 552; 1410: 4. Rot. 7b n. 21. — 1411. 17: I 61b. 76; 1407 Kan. am Dom: Un. 1b, 54; Gehalt: Un. 1a, 49. — 1409—17: 82, 17; 85, 31; 93, 2; 108, 3; 113, 51. — n. 51. 235. — 1417 22/12 in Univ.-Versammlung. — 1424 Gutachten (macer 100 annorum): München Hs. 12; † 1427. — 1431 tot: Rep. Germ. 1. 228 n. 1393. — Kisky, Domkap. 99 n. 77.

5. 1389 presb., sc. decr., can. et past. s. Adalberti Aquensis: I Rot. — 1358 lic. art., 1362 m. art., presb. Col. d., Altarist in S. Adalbert zu Aachen: Denifle I 395. 6; Budinszky 148.

6. 1389 H. **dictus Lupus** de W., sc. theol., can. Kerpensis, past. in Birghel: I Rot. — H. Lupi de W. det. 1358 zu Paris, 1359 lic. art., 1368 m. art. Par. u. sc. med. in Montpellier, 1373 in Paris: Denifle I 397. 8; cl. Col. d., 1362 26/11. 28/11 m. art., scol. med. in Montpellier; 1371 provisus mit Kan. an S. Aposteln: Vat. Urk 5 n. 30. 45. 715. 746; [1376 b. art. Prag.: Mon. I 171]; Trev. d., Paris, 1387 in Heid.: Toepke I 8. 34 A. 4.

Universitäts- und
Landesbibliothek Düsseldorf

I, 7 Joh. Boten de Tekenborg, m. art. Par.
8 Henr. de Hyen, m. art. Montispessulanus, can. s. Apostolorum.
9 Henr. de Westerholt, m. art. Montispessulanus, can. b. Marie in Capitolio.
10 Joh. de Kolke, m. art. Par., can. s. Apostolorum.
11 Conr. de Breydschede, m. art. Prag., can. s. Gereonis.
12 Lamb. de Euskirchen, m. art. et med. Prag., can. b. Marie in Capitolio.
13 Joh. Voghel, m. art. Par., can. in Capitolio.

I, 7. J. **Hardevust** v. den Boten (de Botis) can. eccl. maioris; 1359–91 im Schrein. — 1374 8/1. 1380 11/6: Vat. Urk. 5, n. 997; 6, n. 35. — ? J. de T., 1379–80 Suppl. an P. Clemens VII: Göller, Repert. Germ. 1, 99. — Bote, 1388 in Heid.: Toepke I 30. 34 A. 4; Denifle I 397; 1390 6. Rektor in Köln: I 9b; 1391: I 10b — Kisky Domkap. 92 n. 6. — Schrift: m. J. de T. super minore editione ipsius Donati: Schum, Amplon. 333.

8. **de Novimagio**. cl. Col. d., 1371. 4 scolast., 1376, can. s. Apost.; Recht an Pfarrkirche in Unna: Vat. Urk. 5, n. 724. 1045. 1235; 6, n. 1327. 1348. 1425; Göller, Repert. Germ. 1, 49. — 1387 im Schrein.

9. 1389 can. s. Patrocli Susatiensis: I Rot. — 1363 9/6 cl. Col. d., 1371 25/4 m. art., can. in Capitolio; 1398 23/4 can. s. Patrocli Susat.: Vat. Urk. 5 n. 160. 807. 6 n. 1062; cl. Col. d., 1403 16/3 Bewerber um die Bonner Propstei: Vat. Urk. 7 n. 369; 1391: I 10b; Rektor in Köln: I 11a. 12a; 1392: Schmitz, Progr. 1879 S. 32 A. 2; 1393. 8 m. art.: Un. 123, 6b; 136a, 42; 1410 tot, 1411 Exequien: I 58b. — Nicht zu verwechseln mit dem Juristen Henr. Grymhart de W. II, 8!

10. 1389 sc. theol., past. in Richeroide Col. d.: I Rot. — J. de Callic, m. art., qui per 3 annos et ultra in can. et civ. iuribus studuit, presb., rect. par. eccl. de Weze Col. d., 1371 28/1 Exspektanz auf Kan. an S. Aposteln: Vat. Urk. 5, 290 n. 744. — ? J. Creit de K., cl. Col. d., 1378–79 Suppl. an P. Clemens VII: Göller, Repert. Germ. 1, 74. — † 1393: Redlich 2, 2, 259 A. 2. — Budinszky 141.

11. 1389 presb, sc. theol., past. in Myntart Col. d.: I Rot. — C. de Bredescheyt, Bretscheyde processit 1368 zu Prag, 1378 als m *alterius* universitatis receptus ad facultatem: Mon. I 136. 182; Denifle I 396; 1387 in Heid.: Toepke I 8. 16 und A. 1. 34 A. 4; Schum, Amplon. 592.

12. L. **quondam Lamberti** de, 1389 can. presb. zu Münstermaifeld: I. Rot. — L. Osekerche (de Euskirchen) 1371. 2 b. art. Prag., 1379–87 m. art., 1381/2 can. in Capitolio Col., art. Dekan: Mon I 149–255; 1385 Rektor in Prag: Tomek, Un. Prag 355; Oystkirchen fil. Lamberti quondam de C., 1387 in Heid.: Toepke, I 5 A. 2. 24. 34 A. 4; Denifle I 396; 1392 dr. med., med. Dekan: Schmitz Progr. 1879 S. 32 A. 2; 1393: Un. 136a, 41b; 1396 Rektor: I 27a.

13. **de Berke**, 1389 b. decr., qui in iure can. studuit per 8 annos et iam actu legit, can. s. Georgii, ebdomedarius b. Marie in Cap., obedientia ruralis ecclesie in Synsich Col. d.: I Rot. — J. de Berka, m. art., scol. in iure can., 1375 1/6 preb. can. b. Marie in Cap.; J. V., 1396 28/1 can. eccl. Col.: Vat. Urk. 5 n. 1122; 6 n. 803. — 1388 advoc. curie Col.: n. 4044. 45. 49; Budinszky 148; 1391: I 10b; (1392 decr. dr.): Schmitz Progr. 1879 S. 32 A. 2; 1393 b. decr., 1398 dr. decr.: Un. 123, 6b, 136a, 41b; can. s. Ursulae, 1395 Kan. am Dom: Un. 1a, 41. 54; 1396 can. b. Marie in Cap.: Schrb. n. 250; 1396 decr. et art. m, 32. Rektor: I 28b; 1403 seit 10 Jahren regens et legens ordinarie in decr., Kan. an S. Georg, am Dom u. an S. Maria Cap., cum obedientia in Sinzig: Un. 54, 17. 18; 1405. 06. Rektor: I 45b; 1406: I 46a. b; † 1407; 1409 Bücherlegat an Un.: I 54. 56; Westd. Zs. 18, 318. — Joh. Fogel, Col., Lectura super 2. libro decretalium (1389) in Clementinas, super capite 'Cum Marthe' (Lib. VI. decr. III 41) u. a. (1402): Kentenich, Jur. Handschr. 24 n. 892. — 32, 11. — 1398 13/12: n. 51. — 1382–96 im Schrein. — Kisky, Domkap. 98/9 n. 76.

Universitäts- und
Landesbibliothek Düsseldorf

I, 14 Joh. Berswoert, m. art. Par., can. s. Cuniberti.
15 Arn. de Noringhen, m. art. Par., can. s. Apostolorum.
16 Th. Kerkering de Monasterio, m. art. Prag.
17 Joh. de Venlo, m. art. Par., can. s. Apostolorum.
18 Herm. de Aldenrode, m. art. Par., past. s. Columbe.

† I, 14. 1389 presb. Col. d., past. s. Reinoldi in Tremonia: I Rot. — **de Tremonia** 1375 b., lic. u. m. art. zu Paris, 1381 Proc. nat. angl.: Auct. l. 464 u. ö; Denifle I 396; Budinszky 138; 1378 b. leg. in Orléans: Fournier, Statuts 1, 139; Mittheil. 17, 128: m. art. Par., b. leg. Aurelyanensis. 1387 Rektor in Heid.: Toepke I 8 u. A. 2. 18. 34 A. 4; 1390 Vertreter der jur. Fakultät bei Überbringung des ersten Rotulus: I 3a. 9a. 10a. b; vgl. Schmitz Progr. 1882 S 51; 7. Rektor: I 10a; 1393 b. leg.: Un. 136a, 41b. — c. 1394 wegen Rechtsstudiums von Dortmund abwesend: Dortm. Urk.-Buch II 2 n. 829 S. 600. — 1396—1405: n. 5724—7384; 1403 12/5 can. s. Victoris Xanct.: Vat. Urk. 7, 149 n. 376. — † 1407 22/1: Kart.-Totb. 10b. — vgl. v. Winterfeld in den Westd. Mitteil. 4, 5, 221/2.

15. 1389 presh., sc. theol., past. in Wadenheym Col. d. (in Streit): I Rot. — Auct. I XLIII 5; Budinszky 119.

† 16. 1389 cl., m art., actu regens in artibus, sc. theol.: I Rot. — 1382 b. art., 1384 lic. art., 1385—7 m. art. Prag.: Mon. I 219—253; 1387 in Heid.: Toepke I 25. 27. 29 A. 8. 35 (u. A. 4); vgl. Schmitz Progr. 1878 S. 7 A. ad 16; Denifle I 396; 1390 8. Rektor in Köln: I 10b; (1392): Schmitz Progr. 1879 S. 32 A. 2; 1393 m. art., 1398 m. art., b. f. theol.: Un. 123, 6b; 136a, 42; 1392 4/7 b. theol., can. s. Petri Aschaffenburg. Mag. d.: Vat. Urk. 6 n. 507. 895; 1398 Mai 18 Un.; 1395—1414 can. 1. gratie s. Apost.; Un. 1a, 60; 1396—1422 Pfr. v. S. Joh. Bapt.: Esser 105. 6; 1397 b. f. theol.: n. 6038; 1400 lic. theol., Rektor: I 35b; 1400 dr. theol. promotus, 1400—01. 03. 04 (längere Zeit abwesend). 06 theol. Dekan; 1410 Vizekanzler; 1422 Exequien: theol. Dek.buch; 1403 in sacra pag. actu legens et regens: Un. 54, 14; 1406. 08 prof. theol., Rektor: I 46a. b. 51a—52a; 1410 m. art. et sacre pag., [in eadem s. p. legens et regens] in fac. theol. actu continue regens, past. s. Joh. Bapt. in Colonia, qui in negocio unionis eccl. iuxta parvitatem suam diligenter laboravit et adhuc continue libenter laborat: 4 Rot. 6b n. 13. — prof. theol., qui in negocio eccl. cath. in concilio Const. per 3 annos continue laboravit et adhuc laborat: Rot. (1417) 5a n. 2. — vgl. über ihn Un. 390a, 9a. — 1414 Gesandter zum Konstanzer Konzil, 1418 an Papst Martin V: I 68—79b; v. der Hardt V 28; Mart. et Dur., Thes. nov. anecd. II 1609ff.; Tomek, Un. Prag 102 irrig: Münsterberg; 1415 Gutachten: Finke, Forschungen 301—303; 1419 Ansprache an den EB. von Trier: I 85; 1419 Bücherschenkung an die art. Fak.: n. 324; Westd. Zs. 18, 320. 347 A. 34; 1422 Gutachten: n. 9810; Archiv-Inv. von Büren 113; Gehalt: Un. 1a, 49; 1422 2/11 Exequien: H. 14b; städt. Professor, tot: 1423 Febr. 9 Un. — 1419 im Schrein. — II, 517; 52, 20; 63, 24; 91, 13; 104, 17. 18; 131, 32. —n. 33. 39/40. 51. 201. 213/5. 219—221. 226. 231. 232. 237—240. 242. 244/7. 249. 252/4. 256. 258—263. 266. 268—270. 273. 274. 282. 284—292. 304. 307. 315. 316. 318. 324. 373. 386. 493. — Lectura super psalterio, erwähnt 1489 2/12 Un. — Im Katalog des Kartäuserklosters S. 134 n. 776: Tractatus contra proprietarios moderni tempori. — Tractatulus, quem monialibus s. Egidii in Monasterio degentibus ob earum rogatum de sacris literis collegit. — Berlin, Staatsbibl. Cod. lat. n. 852, 145 (Katal. II 2, 991): Responsio de modo absolucionis sacramentalis certorum criminum. — Bianco 1, 237; Picks Monatschrift 1, 71; Landmann, Predigtwesen 69/70; Bömer, Aus dem geistigen Leben Westfalens 87/8; Langenberg, Mystik 135; Franz, Nic. Magni de Jawor 129; Hoogeweg in Allg. deutsche Biogr. 23, 25—27; Westfäl. Zeitschr. 21, 263 ff.; 45, 140—145; 46, 152.

17. 1389 sc. theol., mehrfach Kan.: I Rot. — 1368 incepit in Paris, 1370 Proc. nat. angl.: Denifle I 397; Budinszky 148; 1389 can. s. Apost. Col., past. eccl. Ruremundensis: n. 4175.

18. 1389 m. art. Par. a 13 annis et ultra ac sc. decr.: I Rot. — 1377 lic. art. Par.: Denifle I 397; Budinszky 135. — H. de A. (Adenrode) **de Colonia,**

Universitäts- und
Landesbibliothek Düsseldorf

I, 19 Bern. Ottijn de Pingwia, m. art. Par., b. leg. Aur.
20 Hartlevus de Marka, m. art.
21[1]) *m. Tidericus de Nyenborg, cl. Mon. d., sc. leg.*

II.

Immatrikulationen während der drei ersten Rektorate.

[1389 Jan. 9 bis 1390 Jan. 7.]

I 2b Successu temporis accesserunt et advenerunt vicissim plurimi magistri, doctores, licentiati, bachalarii et scolares, aliqui ad legendum, alii ad audiendum in theologie, iuris canonici et civilis, medicine et artium facultatibus et fecerunt se intitulari et nostro studio incorporari, quorum nomina in presenti matricula inferius describentur. Attamen advenientes in primo anno usque ad clausionem rotuli infrascripti non poterant inscribi eo ordine, quo venerunt, propter registrorum manualium, in quibus prothocollati fuerant, distractionem et inordinationem. Ideo necesse fuit eos scribere, prout in ipso rotulo omnes et singulos continente fuerant ordinati.

I 3b Infrascripti magistri et scolares fuerunt intitulati et incorporati studio et iuraverunt, ut est moris, in rectoriis quatuor rectorum suprascriptorum usque ad clausionem et sigillationem rotuli supradicti;

1375b., 1377 m. art. Par.; iturus ad partes, in Rotulus: Auct. 1, 464 u. ö. — m. H. fil. **Hermanni** d. A., 1383/6 im Schrein. — † vor 1397 6/6: Vat. Urk. 6, 408 n. 965.

II, 19. 1389 cl. Mog. d., m. actu in iure civ. legens, can. Worm.: I Rot. — Auct. I XXXVIII. XLIII 6. — 1382b. art. in Paris: 616. — Budinszky 121. — 3 Briefe von ihm aus Paris an seinen Vater, den Lombarden Leo Ottin in Bingen 1380/81: Schunck, Beyträge zur Mainzer Geschichte I 91—96. — 1389 3. Rektor in Köln: I 2b. — II, 204.

20. 1389 cl. Col. d., m. art., actu regens in artibus, sc. theol., can. s. Patrocl. Susatiensis, past. in Ludenschede (im Streit): I Rot. — 1383 st. decr. in Prag: Mon. II 1, 72. — 1385. 87 m. art. regens in Wien: Kink I, 2. 9; Aschbach, Un. Wien I 120. 603; Hartlenus, Wyennensis, 1387 in Heid.: Toepke I 8. 34 u. A. 4; Denifle I 396. 7; redet bei Eröffnung der Kölner Un., 1. Rektor 1389: I 2a; 1390 Vertreter der art. Fak. bei Überbringung des ersten Rotulus: I 3a. 9a; † 1390 auf der Reise nach Rom: I 10a. Sein Nachfolger in Lüdenscheid war 1391 25/11 c. 21 Monate im Besitz: Vat. Urk. 6, 207 n. 454. — 1390 Questiones super libris topicorum Aristotelis: Schum, Amplon. 255. 514. 5.

21. 1377 b. et lic. in Paris: Auct. 1. XLIII 10. 513 u. ö. — Denifle I 397. — vgl. 38, 30.

[1]) *I, 21 ist von anderer Hand nachgetragen, paßt auch nicht in diesen Rahmen; wahrscheinlich identisch mit* 38, 30: *m. Th. de Nyenborgh cl. Mon. d.*, 1398.

Universitäts- und
Landesbibliothek Düsseldorf

non tamen eo ordine, quo venerunt ad studium, sunt hic scripti, quia hoc fieri non poterat propter inordinationem et distractionem prothocollorum, sed secundum ordinem, quem in rotulo habuerunt.

II, 1 Reginaldus de Buxeria, mon. conv. de Alna, o. Cist., m. theol., Leod. d.

2 Ger Kijcpot de Kalkar, m. theol., prep. eccl. s. Apostolorum Col.

3 Sym. de Spyra, o. Carm., m. theol.

4 Gyso de Colonia, o. her. Aug., m. theol.

5 Nic. de Nussia, m. theol., eiusdem o.

6 Allex. de Kempen, o. pred., m. theol.

7 Joh. Bramhart, o. Carm., m. theol.

†II, 1. R. de la Boucherie, m. theol., 1379 in Paris: Cartul. un. Par. III 566. 568. — dr. theol. Par., 1386 in Heid., um die theol. Fak. zu eröffnen: Toepke I, 1. 3 A. 2. 9 A. 7. 34 A. 4; Denifle I 382. 5; 1391 R. de Alna: I 10b; 1392. 95—98 theol. Dekan: theol. Dek.buch; I 13a; Un. 123, 5b. 6; Ampl. Bibl. in Erfurt 4° n. 99, 153b; 1393: Un. 136a, 41b; 1398 13/12: n. 51; 1400 theol. Deck.buch. — Lectura super Ecclesiasta Salomonis: Brüssel, Kgl. Bibl., Katal. 1, 121 n. 248; Lectiones in librum Sapientie Salomonis [Care, script. eccl. II app. 40]; Lectura super libris Sapientiae; sermo de nomine Jesu: Bibl. de l'univ. de Liége Ms. 252/3 n. 430. — besitzt 1391 Holcot, postilla super Sapientiam: Brüssel. Kgl. Bibl., Katal. 1, 123 n. 250. — de Visch, Bibl. Cist. 285; Quetif-Echard I 629–630; Val. Andr. 788; Sweertius 652; Foppens II 1056; Fabricius VI 363; Schmitz Progr. 1882 S. 52. — Ehrle, Pet. v. Candia 174. — ? Hist. Jahrb. 40, 51/2.

2. = I, 1.

† 3. Zusatz 17. Jhdts.: postea ep suffrag. Col. — S. **Arnwylen** de Sp., c. 1358 in Paris, 1367 dr., † 1403. — 1395 recepit ad se sigillum cum statutis [der theol. Fak.]: Frankfurt, Carm. 11, 20a, 21a. — theol. Abhandlungen: Villiers, Bibl. Carm. II 748. 9; Fabricius VI 192; Hartzheim 267a (Zusätze 97); Budinszky 157; Gelen., De admir. magn. 480; 1362 Mainzer Prior: Koch 16. 50. 131; 1389. 95. 6. 8. 1400; 1397—98 stellv. Dekan: theol. Dek buch; 1391: I 12a; 1393: Un. 136a, 41b. — n. 81a. 274 — Vgl. Schmitz Progr. 1878 S. 9 A.; Mering, Würdenträger 49/50; Ferdinand, Reihenfolge 48.

† 4. 1389. 96. 8. 1400; 1399 Dekan: theol. Dek buch; 1391 Augustinerprovinzial, prof. sacre pag.: I 11a; 1393: Un. 136a, 41b; 1397: n. 6109; 1397 Juni 14 A. V.; 1398: Un. 123, 6; 1400 20/1 in Fak.-Versammlung. — Gelen, De admir. magn. 489; Schmitz Progr. 1878 S. 9 A.

5. 1389. 96: theol. Dek.buch; 1391. 2 prof. sacre pag.: I 11a: Br. 18; 1392 Nov.: Ampl. Bibl. zu Erfurt 4° n. 99, 153b; 1393: Un. 136a, 41b. – 1396 22/11 admissus ad lic. (?): Cr. 3a. — Gelen., De admir. magn. 489; Schmitz Progr. 1878 S. 9 A. u. 10 A.; 1879 S. 32 A. 2; Provinzial: 1396 Juni 8 A. V.; Vat. Urk. 6, 364 n. 848; regens in Colonia: 1397 Juni 14 A. V.

6. ? 1386 m. A. de Colonia. — prof. theol., Vikar des Dominikanerprovinzials, 1389 März 6: Col. n. 841; 1391: I 10b; 1392: Schmitz Progr. 1879 S. 32 A. 2; vgl. 1878 S. 10 A.; 1392 Nov. Inquisitor: Amplon. Bibl. in Erfurt 4° n. 99, 153b; 1393: Un. 136a, 41b; 1395 Regens; † vor 1399; Röm. Qu. 14, 91 u. A. 1. 96; 15, 141 (1398); Löhr, Kölner Dom.-kloster 58. — Ehrle, Pet. v. Candia 149.

† 7. **aus Aachen,** dr. theol. Par., 1383/4. — 1402 Provinzial: I 12a, 19a; Frankfurt, Carm. 11, 18a—22a. — Koch 29. 164; 1392 Nov. 25: Ampl. Bibl. in Erfurt 4° n. 99, 153b; 1393: Un. 136a, 41b; 1400: theol. Dek.buch; 1403: Un. 54, 11; 1407 Exequien: I 94b; Visitationsbuch: Koch 117. 163; Schriften: Trithemius, Cat. ill. vir. (²1495), 35b; de script. eccl. n. 628; Butzbach, Auctarium 39b

Universitäts- und
Landesbibliothek Düsseldorf

II, 8 Henr. Grymhart de Rekelinchusen, dr. u. iur., can. Bunnensis.
9 Henr. de Odendorp, Col., u. iur. dr. et m. art., can. s. Apostolorum.
10 God. de Harve, dr. decr., prep. Carpensis.
11 Petr. Genemanni, dr. decr, b. leg., m. art.
12 Joh. Gûnteri de Tremonia, m. art. et med.

n. 232; Villiers Bibl. Carm. I 800. 1; Gelen., De admir. magn. 480; Val. Andr. 465; Foppens I 589; Fabricius IV 348; Hartzheim 162b. 163a; Budinszky 138; Schmitz Progr. 1878 S. 10 A.; Nrhein. Ann. 52, 225. — n. 81a.

II, 8. [alias **de Westerholt**, d. j.] de Becelinchuse Col. d., s., 1379 in Bol. 1382 lic. decr.: Acta 141; 1388. 9 advoc. curie Col.: n. 4044. 5. 9. 4152; past. in Recklinghausen, 1390 Rektor I 9a. 12a; 1391 13/1 in Streit um Kan. in Bonn; 1395 18/9 auditor caus. pal. ap.; 1396 19/5 capell. papalis; 1396 7/10 can. Col.; 1397 can., 1401 dec. s. Andree: 1398 Mai 18 Un.; 1400: Rmem. 1, 13a; Schum, Amplon. 14; 1401 21/10 can. s. Cuniberti Col.; 1402 27/9 can. s Severini; 1403: Un. 54, 16; 1407 29/5. 1414 23/3 dec. s. Andree; sacri palatii auditor, dec. s. Andree, 1409 Gesandter d. EB. zum Pisaner Konzil: d'Achery, Spicileg. I. 854b; 1409: Tomek, Un. Prag 74; 1410 16/6 abgesetzt: Vat. Urk. 6 n. 314. 766. 837. 892. 1016; 7 n. 222. 285. 369. 596. 620/1. 1007. — 1410 H. Gr.: 4 Rot. 7b n. 24. — H. Gr. de W.: Rot. (1417) 8a n. 19. — 1417 Offizial: n. 8759; Düss. n. 8; † 1419: Lib. Lup.; †: 1419 Aug. 12. — Kisky, Domkap. 95 n. 39: 1411—17 Kölner Domherr; † 1419. — 41, 10; 114, 46; 117, 26. — n. 189. — Knod, Deutsche Stud. 169 n. 1224 mit weiteren Nachrichten; Esch in Recklinghauser Zs. 5 (1895), 155. 156. — H. W., can. s. Patrocli Susat., 1422 tot: Nrhein. Ann. 56, 153, 46. — Nicht zu verwechseln mit dem Artisten Henr. de W. I, 9!

9. 1389 ordinarie de mane actu legens in iure can., Rat des Kölner EB.: I Rot. — 1374b., 1375 lic. et m. art. Par., — 1382 in Paris nachzuweisen: Auct. 1, 444 u. ö.; Budinszky 134; Denifle I 619 A. 1625; 1378. 1382. m. art., b. leg., Kan. v. S. Aposteln u. Kaiserswerth, (1378 lic.) in Orléans: Fournier, Statuts 134/5 139. 141. 148; Mittheil. 17, 127. 8; 1383 dr. decr., lic. leg., in Wien, 1385 Rektor der Univ.: Aschbach I 31. 44. 54. 109. 110. 3. 6. 125. 8. 408. 9. 579; ursprünglich Vertreter der jur. Fakultät bei Überbringung des 1. Rotulus 1390: I 3a. — Schriften: Muther, Rechtsw. 102. 3; vgl. Denifle a. a. O.; Schulte II 434; Schulte in Allg. deutsche Biogr. 24, 146. — Super capitulo 'Omnis utriusque sexus': München Hs. n. 8367. 157. 22358 (Katalog IV 1, 19; 4, 43 n. 338) n. 16. 440. 264 (IV 3, 66). — Repetitio capituli O. u. s. de penitentiis et remissionibus in univ. Viennensi compilata. Memmingen 1490: Hain 11957; Proctor 2789. — München Cod. lat. n. 2513, 176; 4240 (Katalog III 2, 3. 146); Excerpta: 5604, 143 (III 3, 27); 18751, 90 (IV 3, 205. — Wolfenbüttel, Katal. 7, 25, 15). — Prag Hs. n. 1536 (Katal. S. 430). — 6 particule in decretum Gratiani vel repetitiones collecte: Wolfenbüttel Hs. 436, 1—100: Katal. 1, 318. — Auct. I XL.

10. G., can. Aquensis, 1379 b. iur. in Prag: Mon. II 1, 10; prep. Kerpensis, 1382 det. sub m. Jordano de Clivis in Paris: Auct. 1, 616/7; d. G. de Harwen (Harene), prep. C., 1384 in Bol., Prokurator: Acta 146; 1396 9/5 not. et referendar. papalis, perp. vic. s. Andree, Altarist in curia canonicali von S. Gereon, rect. par. eccl. in Nordwalde Mon. d.; 1397 13/5 nobili genere procreatus; 1398 16/3 subdiac.; scolast. s. Cassii Bonn., 1413 1/8 res.; 1398 23/9—1425 can. Aquensis: Heusch 2. 4. — 1409 päpstl. Protonotar, Pr. v. S. Aposteln, Kan. v. S. Cassius zu Bonn: n. 7776; 1410: 85, 30; † vor 1426: Lib. Lup. — prep. s. Apost., can. Bunnensis et s. Severini Col., 1425 tot: Nrhein. Ann. 56, 160. 103. 105. 106. 110. — Auct. I XLI. — Vat. Urk. 6, n. 767. 835. 919. 923. 1025. 1045; 7, n. 223. 370. 973. Vgl. unten II, 16.

11. 1389 m. art. Part., rect. alt. b. Marie in par. eccl. de Bullunghen, presb. Trai. d. et alt. s Joh. bapt. in eccl. par. de Westerzull, provisus praepositurae eccl. Bremensis: I Rot.

12. 1389 cl. Col. d., Kan. zu Xanten: I Rot.

Universitäts- und
Landesbibliothek Düsseldorf

II, 13 Nic. Statter, art. et med. m. Par.
14 Herm. Stakelwegge, lic. leg., b. decr., prep. s. Georgii Col.
15 Henr. de Duren, lic. leg., b. decr., Col. d.
16 Henr. de Hoven, lic. iur. can., Col. d.
17 Ger. de Rodenghevel, Col., lic. leg.
18 Jac. Martini de Middelberg, m. art. et lic. med., Trai. d.
19 Ger. de Hoynghen m. atr., b. f. theol., past. in Lyns
20 Leonius de Haren, m. art. et b. theol., Cam. d.
21 Alex. dictus Koringen, m. art. et b. u. iur., Leod. d.

II, 13. 1389, qui etiam in theol. studuit, medicus commensalis Wilhelmi ducis Gelrie, can. preb. s. Johannis [Trai.], possessor medie partis par. eccl. de Emelisse: I Rot. — cl. Trai. d., 1379 hatte 3 Jahre Theologie studiert, wünschte Kan. in Tournai: Wickersheimer in Bull. hist. med. 12, 300/1; Göller, Repert. Germ. 1, 117.

14. **de Kalkar,** 1389 civitatis Col. consiliarius sive clericus iuratus, can. b. Marie ad Gradus Col., zu Bonn u. Rees, Scholaster zu Köln: I Rot. — 1371 28/1 b. decr., lic. leg., can. preb. s. Georgii; 1375 30/8 subdiac., cantor Bonnensis, prep. s. Georgii, 1391 28/9 prep. s. Marie ad Gradus Col., scolast. Reyssensis, can. Leod.; can. Apost.; 1381 9/4 Anhänger P. Urbans VI; 1410 22/10 tot: Vat. Urk. 5, n. 747. 1117. 73; 6, n. 432. 1016; 7, n. 852 924. 1396; Göller, Repert. Germ. 1, 59. — 1381 advoc. curie Col.: Gerichtsakten 1381 Febr. 15 ff.; 1388. 89. 91 Pr. v. S. Georg: n. 4003. 81. 4510; 1390. 99: Schrb. n. 319; 1392 dr. leg., Rektor: I 20b; 1393: Un. 136a, 41b; 1394 Nov. 26; 1397 Dec. 20; 1399 Dec. 9; 1397: Brb. 3, 48; 1398 Gutachten: Muther, Rechtsw. 248. 9; Delprat 50 (irrig: Joh.); 1401 Offizial: St. Chr. 13, 90; 1403: Un. 54, 15; 1404: Urk.buch (A. III 5½) 25a. — n. 241. — can. Leod., memoria: G. A. 96, 17b 42. 45a. 48b.

15. H. **Retheri** de D., 1389 Kan. zu Münstereifel, Altarist am Kölner Dom: I. Rot. — H. Richeri d. D, b. leg., 1371 28/1 can. preb. de Monasterio Eyflie; 1400 16/12: Vat. Urk. 5, n. 742; 7 n. 117. — 1378 lic. leg. in Orléans: Fourni r, Statuts 139; Mittheil. 17, 128; 1380 advoc. curie Col.: S. Pantaleon Cop. 365a; Gerichtsakten 1381 Febr. 15 ff.; 1388: n. 4049; 1398 Mai 18 Un.; 1402: n. 6983; 1405: n. 7375. 88; 1422 Gutachten: Archiv-Inv. Büren 113; 1422 29/10 A. V. †. — Kisky, Domkap., 97/8 n. 63: um 1409 Kölner Domherr; von Kisky mit H. R. Yserenhœft verwechselt. — vgl. Test. B 565.

16. 1389 cl. Col. d., lic. decr. Bononiensis, necnon actu legens in fac. iur. can.: I Rot. — m., socius prepositi Kerpensis [God. de Harve], 1385 in Bol.: Acta 147; 1387 lic. decr. Bonon.: Knod, Deutsche Stud. 218. 679 n. 1551. — Vgl. oben II, 10.

17. cl. Col. d., 1371 28/1 scol. in iure civ. (in Orléans): Vat. Urk. 5, 287 n. 736. — 1378 lic. leg. in Orléans: Fournier, Statuts 139; Mittheil. 17, 128; 1388 advoc. in curia Col.: n. 4049; m., **fil. Johannis vam** R., 1378/9 im Schrein. — in causa s. Andree Col.: Trier, Hs. 892, 124a.

18. = II, 47. — 1389 cl., m. art. Par., lic. med. Bononiensis, actu studens in iure can., possessor medie partis par. eccl. in Yerseke Trai. d.: I Rot. — Auct. I XL. XLIII.

19. 1389: I Rot. — 1391 10. Rektor in Köln: I 11b. — 1415 ehemals Pfr. in Linz, eifriger Student: n. 227.

20. 1389 cl., can. s. Servatii Trai. Leod. d. (im Streit): I Rot.

21. **de s. Vito,** 1389 cl., actu legens: I Rot. — A. de s. V., 1382 b. art. sub m. Arn. de Xanctis, 1383 lic. et m. Paris.; procur. nat. Angl.; lit. test.: Auct. 1, 616 u. ö. — 1392 lic. u. iur., jur. Dekan: I 13a; 1393 Rektor: I 21b; Un. 136a, 41b; 1394: 1398 Mai 18 Un.; n. 5283. 4; 1365 can. b. Marie ad Gradus, † 1395 17/9: Un. 1b, 72; Kart.-Totb. 8a.

Universitäts- und
Landesbibliothek Düsseldorf

II, 22 Bert. Suderdijc, m. art., Osn. d.
23 Jac. Zulle, m. art., Trai. d.
24 Rich. Anglicus, m. art., Dunelmensis d.
25 Henr. Mengwater de Nussia, m. art., Col. d.
26 Petr. Tipot, m. art., Leod. d.
27 Joh. ad Aquam, b. decr., Trai. d.
28 Petr. Lobyn de Lyns, m. art., Trev. d.
29 Joh. dictus Voys, b. decr., can. et. scolast. eccl. s. Mauritii extra muros Mon.
30 Gotfr. de Dijnslaken, b. iur. can., Col. d.

II, 22. **de Osenbrughe**, 1389 actu regens in artibus, sc. theol., can. s. Martini in Bramesge Osn. d., vic. perp. in eccl. Osn.: I Rot. — 1370 b. art. Prag: Mon. I 141; 1387 in Heid., 1388 Rektor: Toepke I 8. 34 (u. A. 4). 35 A. 5. 38; 1392 Rektor: I 21b; 1392 art. Dekan, 1398: I 13a; Un. 123, 6b; 136a, 41b. 42a; vgl. Schmitz Progr. 1882 S. 52; 1397: 34. 12; 1405 12/10 Kan. u. Chorbischof an S. Kunibert: Schrb. 271, 27b 1. — B. Zuderdijck, can. et choriep. s. Cuniberti, m. art., sc. theol., plus quam 30 annis in artibus regens et pronunc prae senio quiescens: Rot. (1410) 11a n. 44. — 1404 13/2 (!) tot: n. 98.

23. 1389 actu regens in artibus, sc. theol.: I Rot. — Czulle, 1386 m. art. Prag., incepit: Mon. I 236, 8.

24. 1389 R. **Lychem**, cl., m. art. Oxoniensis, actu regens in artibus: I Rot.

† 25. 1389 cl.: I Rot. — 1385. 6 m. art. regens in Wien: Aschbach I 116. 604; n., quia m., 1401 in Heid.: Toepke I 85; vgl. 1402 Febr. 8 Un.; 1392 art. Deputierter: I 13a; 1395 Rektor: 1 24b. 25a: 1398 Mai 18 Un.; 1395 can. b. Marie ad Gradus: Un. 1b, 72; 1393. 8: Un. 123, 6b; 136a, 42; 1403 m. art., actu regens in eisdem, sc. theol. per 11 annos, Kan. an S. Maria ad Gradus, Altarist am Allerheiligenhospital: Un. 54, 22; 1403 b. sacre pag., Gesandter nach Rom: I 44b; Un. 54, 2; Un, 390a, 9a: 1406 m. exercens et conregens; 1407 24/1. 8/6 art. Promovent; 1409 Exequien: I 54; Gehalt: Un. 1a, 49. — n. 51. 71. 100. 114. 125.

26. 1389, qui per plures annos in legibus studuit et adhuc continue studet, can. s. Petri Leod.: I Rot.

27. **ten Water**, 1383 b. art., 1386 b. decr. Prag.: Mon. I 213; II 1, 13; 1387 in Heid.: Toepke I 21; cl., 1389 12/11 provisus: Vat. Urk. 6, 94 n. 179; 1398 b. iur.: Un. 123, 6b; m. art. seu leg., 1403 Fraterherr in Windesheim: Acquoi II 258. 285. 375; III 252. 3. 268. — N. Nl. bgr. Wbk. 3, 1394/5.

28. 1389 diac., sc. decr., past. eccl. in Nyttel Trev. d.: I Rot. — s., 1388 in Heid.: Toepke I 33; 1393 b. u. iur.: Un. 136a, 41b. — 1397 in Bologna, 1398 procurator: Acta 154, 41. 155, 15. — 1402 lic. decr. Bonon.: Knod, Deutsche Stud. 308 n. 2124.

29. 1389 presb., rect. alt. b. Marie virg. veteris eccl. Mon.: I Rot. — 1381 st. decr. Prag.: Mon. II 1, 68. — d. J. V., scolast. s. Mauritii extra Monast., 1384 Okt. in Wien: Knod, Deutsche Stud. 604 n. 4029; 1389 scolast. s. Mauritii extra muros Mon.: n. 4152; Trai. d., 1389—91 in Bologna: Acta 151, 4; 1394 28/4 dec. eccl. Werdensis: Vat. Urk. 6, n. 653; 1403 Dekan an S. Mauritius, Kan. v. S. Johann zu Osnabrück: Un. 54, 31; b. decr., dec. s. Mauritii extra Mon.: Rot. (1410) 17a n. 81; ? cl. Col. d., Bastard, 1413 31/3 can. s. Cassii Bonn.: V. U. 7, n. 953.

30. G. **Ghenen** de D., 1389 presb., past. in Kirbergh, rect. alt. s. Barb. et Kath. in eccl. s. Georgii Col.: I Rot. — 1389 13/11 provisus can. s. Severini; 1398 12/4 can. b. Marie ad Gradus; 1398 dr. decr.: Un. 123, 6b; 1398 Rektor: I 32a; 1394 procur. fisc.: Neues Archiv 11, 499; 1399 advoc. curie Col.: n. 6162; 1400 Rechtsrat gegen St. Köln: Rmem. 1, 13a; 1401 can. s. Sev.; collector camere ap. in d. Col., can. s. Apost.; 1402 8/3 prep. s. Apost.; 1403 altare portatile; 1402 can. s. Ursulae: n. 6971a; 1403 fructuum camere apost. debitorum collector: n. 7129; Un.

Universitäts- und
Landesbibliothek Düsseldorf

II, 31 Alb. de Bernckhusen, b. iur. can., Col. d.
32 Th. Nycolai de Amstilredam, m. art., Trai. d.
33 Joh. Adolphi Schelart de Dusseldorp, m. art., Col. d.
34 Joh. Arnoldi de Novimagio, m. art., Col. d.
35 Wilh. Agni de Duysberg, m. art., Col. d.
36 Herm. Roeve, m. art. 36 [1])
I 4a 37 Joh. Goyswini de Katwick, m. art. et b. med., Trai. d.
38 Tilm. de Elvynghen, m. art., alias de Treveris.
39 Herm. de Bokenevort, m. art., Col. d.
40 Henr. Bernekotte de Ysenberg, m. art.
41 Marqu. de Rasseborgh, m. art. et b. med., Brem. d.
42 Joh. Bye de Breda, m. art., Leod. d.

54, 19; 1403 Gesandter der Un. nach Rom: I 41b; Un. 54, 1. 2; n. 82. 147; 1405: n. 7375; in Streit mit der Un.: I 44a; 1406 dec. s. Cuniberti: n. 115: I 48b; 1409 Subkonservator der Un.-Privilegien: I 54. 56: 1411: n. 8065; 1411 22/1: Dortmunder A. n. 1376; 1412 24/6 tot. — Vat. Urk. 6, n. 184. 1055; 7, n. 32. 177. 194. 231. 257. 285. 396. 402. 4. 5. 445. 461. 927. — 1393/4 Dortm. Urk.-Buch II 2 n. 830 S. 601. — Rot. (1410), 8b n. 30.

II, 31. 1389 ex utroque parente de militari prosapia, Kan. zu Meschede: I Rot. — s., 1384 st. decr. Prag.: Mon. II 1, 72; A. de Berynchusen, —1432 can. s. Walburgis Meschedensis: Nrhein. Ann. 61, 140, 353/4.

32. 1389 cl.: I Rot. — Th. A., 1383. 5 b. art. Prag.: 1386 incepit, 1387 m. art.: Mon. I 215. 231. 248. 250; 1387 in Heid.: Toepke I 23; 1429: II 10b.

33. 1389 presb., sc. theol., rect. alt. in cap. Marie Nussiensis et vic. Animarum in Geryschem (im Streit): I Rot. — J. Sch. de D., cl., b. art., 1371 28/1: Vat. Urk. 5, n. 743: J. Sch., 1409 past. in Düsseldorf: Redlich 2, 2 136 A.; 1421 dec. in D.: Lau, Düsseldorf 1, 2, 73.

34. 1389 presb., can in Overrode: I Rot. — J. de Nomagio, 1382 b. art. Prag.: Mon. I 210. — Auct. Paris. I XLIII 8.

35. 1389 presb., sc. theol., past. in Mugh: I Rot. — **Lambs**, 1370 b. art. in Paris, 1371 lic. sub m. Jord. de Clivis; m. art., p.; 1372: Auct. 1, 347 u. ö. — W. de D., 1394 28/4 archipresb eccl. Werdensis: Vat. Urk. 6, 283 n. 653. — Oberdörfer, Much 105.

36. 1389 can. in eccl. Tarbatensi et in eccl. s. Mauritii extra muros Mon. et Osiliensis: I Rot. — m. H. Ruybe (Roven), 1409/10 in Paris tätig: Auct. 2, 39 u. ö.

37. 1389 presb.: I Rot

39. **de Gheysicke**, 1389 cl., sc. decr., diac. in eccl. s. Cyriaci in Geseke: I Rot. — m. art., 1387 in Heid.: Toepke I 25.

40. ex utroque parente de militari genere procreatus, 1389 can. s. Castoris Confluent. et past. in Urbach: I Rot. — Bornecothen, 1376 b. et lic., 1377 m. art. Paris.: Auct. 1, 485 u. ö.; can. s. Castoris Confl. Trev. d., m. art. Par., 1388 in Heid.: Toepke I 30.

41. presb., vic. b. Marie in Hamborch: I Rot. — M. R., 1376 b. art. Prag.: Mon. I 171; 1392 med. Dekan in Köln: I 13a.

42. 1389 diac., stud. decr., archipresb. sive dec. ruralis concilii Gemblacensis Leod. d., past. de Curre s. Stephani, Altarist 4 [Coronatorum] in S. Peter zu Lüttich, von S. Maria in Herck u. S. Katharina in Beringhen: I Rot. — 1393: 136a, 42b; 1397 beraubt: Brb. 3, 93b; 1398 b. iur.: Un. 123, 6; 1398/99 Rektor in Köln: I 33a. 47b; 1400: Brb. 4, 77b. — 1399: 41, 6. — n. 51.

[1]) *Am unteren Rande der Hs. ist jedesmal die Zahl der auf einer Folioseite oder der in jeder der beiden Kolumnen verzeichneten Namen angegeben.*

Universitäts- und Landesbibliothek Düsseldorf

II, 43 Franco de Gasteldonck, m. art. Par., de Buscoducis.
44 Joh. Paderborn de Susato, m. art., Col. d.
45 Arn. Tigel de Xanctis, m. art., Col. d.
46 God. Florini de Kalkar, m. art., Col. d.
47 Jac. Martini de Middelberg, m. art. et lic. med., Trai. d.
48 Gotfr. de Oesteren, m. art. et b. theol., Cam. d.
49 Joh. Scherpseyl de Aquis, m. art. et b. med., Leod. d.
50 Wilh. Peyl, b. decr., Col. d.
51 Joh. de Vico de Udem, m. art., Col. d.
52 Joh. de Barki de Aquis Grani, m. art., Leod. d.
53 Jord. Snellart de Wesalia, m. art., Col. d.
54 Reyn. de Namurco, m. art., de s. Trudone.
55 Joh. Heye de Ruremunda, m. art., Leod. d.

II, 43. 1389 sc. theol., past. in Wybrem Leod. d.: I Rot. — Auct. Paris. I XLIII 9.

44. 1389 cl., sc. decr.: I Rot. — 1381. 2 b. art. Prag., 1384 m. art., st. decr., s.: Mon. I 199. 206; II 1, 134; 1387 in Heid.: Toepke I, 25.

45. 1389 presb., can. s. Martini Leod., past. in Oudekerke Trai. d.: I Rot. — 1380b, 1381 lic. et m. art. in Paris, procur. nat. Angl.; — 1383 in Paris nachzuweisen: Auct. 1, 584 u. ö.

46. 1389 presb., Altarist von S. Maria in Pasculo u. in S. Cassius zu Bonn, past. in Croppach Col. d., in theol. diu studuit et studet: I Rot. — Florencii, 1376 b., 1378 lic. et m. art. in Paris: Auct. 1, 484 u. ö.

47 = II, 18.

48. presb., b. theol. Par., past. in Wyspalaer Cam. d., can. b. Marie Trai., Altarist in S. Simplicius zu Diest: I Rot. — G. **de Curia** dict. de Oosterhen, cantor s. Petri Lovan., can. Nivellensis, fundator monasterii Bethlehem, dec. Lovan., † 1426: Anal. 27, 474.

49. 1389 prep. s. Adalberti Aquensis, sc. decr.: I Rot. — J. de A., 1383 b. art., 1387 m. art. Prag.: Mon. I 215. 251. — J. Scharpseyl, 1391 14/2 provisus can.; cl. Leod. d., 1391 can. s. Adalberti Aqu.: Vat. Urk. 6, n. 329. 451.

50. 1389 cl.: I Rot. — 1402 Kan. an S. Georg, †: n. 6918.

51. 1389 vic. perp. in eccl. de Pinstorp: I Rot. — presb., stud. Colonie, 1389 13/11 provisus can. s. Severini Col.: Vat. Urk. 6, 92 n. 173.

52. **dictus Barba,** 1389 cl.: I Rot. — J. Bart de A., 1387 recepit birretum in artibus zu Prag: Mon. I 253; J. Bark, cl., 1392 in Erfurt: Weiss. I 40b.

53. 1389: I Rot. — I. de W., 1382 b. art., 1386 m. art. Prag.: Mon. I 208. 236; J. Sn., cl., 1389 14/11 provisus can. s Apost.: Vat. Urk. 6, 101 n. 202; 1366 bis 1395 11/1 can. s. Severini; Schenkung; Roth, S. Severin 107; 1393: n. 5002a † 1395: Un. 1a, 66.

54. 1389 m. art. Par., 12 annis et amplius in locis nobilibus in artibus laudabiliter repetit et in theol. diu studuit, can. b. Marie Aquensis, Altarist b. Marie in Stuerhoven u. s. Jacobi in Wylre Leod. d., Inhaber des beneficium dictum Zellar in S. Rumold zu Mecheln, past. in Reinstorp Col. d.: I Rot. — 1402 14/3. 1403 3/6; 1408 30/5 subdiac.: Vat. Urk. 7, n. 260, 381. 670. — † 1426: Heusch 2.

55. 1389 cl.: I Rot. — 1371 in Paris: Auct. I XLIII 10; J. Juc (!) d. R., 1384 b. art., J. R., 1387 m. art., J. Hey. de R., 1387 incepit in Prag: Mon. I 225. 250. 251; J. de R., cl., 1400 9/11 Altarist in Vlodorp, L. d.: Vat. Urk. 7, 39 n. 107; 1403 Altarist v. S. Maria in der Kirche von Assel Leod. d.: Un. 54, 29; J. H., 1429 imp. auct. not.: n. 10534. — vgl. 15, 21.

Universitäts- und
Landesbibliothek Düsseldorf

II, 56 Joh. de Meyen, m. art., b. decr.
57 Henr. dictus Loman, b. decr., Col. d.
58 Ger. de Meyghen, m. art. et b. med., Leod. d.
59 Gis. de Campo, b. leg. et art., Trai. d.
60 Joh. Hollinck, m. art., Col. d.
61 Alb. Bestken, m. art., Trai. d.
62 Arn. fil. Wilhelmi Witten, m. art., Trai. d.
63 God. de Oeverlaken, m. art., Leod. d.
64 Joh. Lodewici de Wijlre alias de Juliaco, m. art., Col. d.
65 Rutg. dictus Vorn de Aldenhoven, m. art., Col. d.
66 Wilh. de Weda, can. s. Gereonis Col.
67 Joh. de Linepe, can. eccl. Col.

II, 56. Meygen, 1389 presb., past. in Macheren Leod. d.: I Rot. — cl. Trev. d., s., 1392 in Heid.: Toepke I 52.

57. **de Susato**, 1389 presb., past. et thesaurarius s. Patrocli Susatensis: I Rot. — 1387 in Heid.: Toepke I 23; 1398 can., 1403 scolast. s. Patrocli, past. s. Thome Susat.; 1403 capell. s. Lamberti Col.: Vat. Urk. 6, n. 1075; 7, n. 363; 1417 scolast. Susat.: n. 8767.

58. 1389 presb., past. in Mesters (?) Leod. d.: I Rot.

59. 1389 presb., past. in Apolderen, Altarist s. Nicolai, Barbare et Katharine in S. Salvator zu Utrecht u. von S. Spiritus zu Amersfort: I Rot. — 1388 in Heid.: Toepke I 31.

60. 1389 presb., capellanus s. Pauli in Lunen: I Rot. — 1372 lic. et m. art. Paris.: Auct. 1, 411. — 1394 Gutachten: Neues Archiv 11, 499. — presb., 1398 19/5 penitentiarius eccl. Col. — J. H. **de Tremonia**, rect. alt. Omn. Sanct. im Allerheiligen-Hospital, wird 1408 17/4 Kartäuser: Paris Lat. 5237, 269a 2. 276b/277a.

61. Beseken, 1389 cl., sc. theol.: I Rot.

62. 1389 sc. decr., cl., past. in Novo-Crouninghen: I Rot.

63. 1389 presb., sc. theol., past. in Goessenhoven: I Rot.

64. J. quondam L., 1389 presb., sc. theol., past. in Here Leod. d.: I Rot. — J. de J., 1370 b. art., 1379. 80. 81 de Wyrle alias dictus de J., m. art. Prag.: Mon. I 144. 188—191. 193. 7. 9. — 1398 15/11 past. in Berchgem Col. d. (res.): Vat. Urk. 6, 469 n. 1144.

65. **de Vreden-Aldenhoven**, 1389 presb., sc. theol., past. in Berchem: I Rot. — 1389 13/11 provis. can. s. Severini; stud. theol. Colonie, 1389 14/11 provisus can. s. Cuniberti; 1398 15/11 can. s. Cun., Altarist in Jülich (res.); 1401 1/8: Vat. Urk. 6, n. 167. 198. 1144; 7, n. 205; 1403 scolast. s. Cuniberti, past. in Berchem Col. d.: Un. 54, 25; scolast. s. Cuniberti, m. art., st. iur. can.: Rot. (1410) 11b n. 47; 12a. — b. decr., 1411 Rektor: I 59a. 60a. — b. decr., past. in Berchem, scolast. s. Cuniberti Col., Altarist monast. Indensis, Col. d.: Rot. (1417) 14a n. 45. — 88, 20; 89, 16. 23. 26. 27; 90, 13. 24. 25; 91, 21. — n. 98.

66. comes de W., ex utroque parente de illustri comitum prosapia legitime genitus, 1389 st. decr., past. in Beveren: I Rot. — 1388 in Heid.: Toepke I 30; 1399 Pr. von S. Maria in Aachen: Quix, Münsterkirche 23; nach Heusch 2 1404 28/11 can. — Kisky, Domkap. 76 n. 250: Domherr in Köln, res. 1442. — 1401 camerarius (choriep.) s. Gereonis: Vat. Urk. 7, 62 n. 158.

67. 1389 subdyac., ex utroque parente de illustri prosapia legitime procreatus, sc. theol.: I Rot. — 1380 Kölner Domherr, 1387 Kustos. — Domherr in Lüttich; 1391: n. 4365; 1401 diac.: St. Chr. 13, 90. 93; 1403 subdec. eccl. Col., qui in sacra pag. 10 annis studuit, Pfr. in Würseden Col. d.: Un. 54, 20. 55; 1409 Gesandter des Kölner EB. zum Pisaner Konzil: d'Achery, Spicileg. I 854b; subdec. eccl. Col., ill., sc. theol.: Rot. (1410) 5b n. 9; 1414 16/8 prep. s. Gereonis: Vat. Urk. 7, 419 n.

Universitäts- und
Landesbibliothek Düsseldorf

II, 68 Th. de Linepe, can. s. Gereonis Col.
69 Rutg. de Maysacker, can. Col.
70 Eng. de Nassowe, Mag. d.
71 Rog. de Bronchorst, can. Col.
72 Henr. de Nassow, Mag. d.
73 Robin. de Ysenberg, can. s. Gereonis Col. [1])
74 Adolph. de Linepe, can. s. Gereonis Col.
75 Borch. Stecke, can. s. Gereonis Col.
76 Em. de Juliaco, b. art., Col. d.
77 Petr. de Gruythusen, b. art., Trai. d.
78 Eng. de Warendorp, b. art., Mon. d.

1028; prep. s. Gereonis, can. maioris eccl. Col., ill., st. theol.: Rot. (1417) 30b n. 174; 1422: 134, 1; 1426: n. 10284; 1429 Herr zu Helpensteyne, Pr. zu S. Gereon: n. 10528. — 122, 13. 14. — Kisky, Domkap. 60 n. 143. — 1431 tot. — Nrhein. Ann. 61, 132, 295; Rep. Germ. 1, 7 n. 31.

II, 68. 1389 illustris, sc. art.: I. Rot. — Kisky, Domkap. 60 n. 141: später Kölner Domherr; 1461 tot.

69. 1389 illustris: I Rot. — Kisky, Domkap. 91 n. 53: seit 1380 Kölner Domherr, lebt noch 1391.

70. 1389 cl., ex utroque parente de comitum illustri prosapia genitus: I Rot. — Rat Hrz. Johanns IV. von Brabant, faßt den Plan zur Gründung der Un. Löwen: Namèche 61.

71. 1389 ex ill. de consang. ducum comitum baronum ex utroque parente legitime procreatus, sc. theol.: I Rot. — Kisky, Domkap. 46 n. 45: 1381 Kölner Domherr, nach 1389 Domkeppler; 1393 zum B. von Utrecht gewählt, dringt nicht durch; lebt noch 1419. — rect. par. eccl. in Holtzheim Col. d., can. eccl. Col., 1391 22/6 capellarius; 1396 19/5 provisus thesaur.: Vat. Urk. 6, n. 384. 838.

72. 1389 cl., ex utroque parente de comitum illustri prosapia genitus: I Rot. — 1428 Dompropst zu Münster: n. 10445; 1432: Nrhein. Ann. 61, 133, 305; 1434 Dompropst zu Mainz: Brb. 14, 31a; 1446 Pr. zu Mainz und Bonn: n. 11908; 1455 erzbisch. Rat: n. 12553; 1466 Nov. 12 u. ö. — 245, 38. — Sohn Heinrichs v. N.-Beilstein; 1430 Domherr in Mainz, 1433—75 Dompropst daselbst, 1433—77 († Domherr in Köln. — Pr. von S. Cassius in Bonn: Kisky, Domkap. 66 n. 178. — Joannis, Rer. Mog. 2, 287/8.

74. 1389 illustris, sc. art.: I Rot. — 1401 Kan. am Dom: St. Chr. 13, 90.

75. 1389 illustris: I Rot. — Kisky, Domkap. 83 n. 303: Sohn Johanns, Kölner Domherr, 1456 tot.

76. 1389 Kan. in Nideggen, past. in Glembach: I Rot. — rect. par. eccl. in Glymbach Col. d., 1389 13/11 provis. can. b. Marie Aqu., 1398 18/5 scolast.: Vat. Urk. 6, n. 164. 1082. — 1391—1424 can. Aquensis, 1391 scolast., später vice-prep.: Heusch 1. — m. art., b. iur. can., scolast. b. Marie Aquensis et can. in Nydeggen: Rot. (1410) 34b n. 186. — scolast. et can. maioris eccl. (!) Aquensis, s., 1414 st. decr. Prag.: Mon. II 1, 84. — n. 177. 181—183.

77. 1389 cl., Kan. in Arnheim und Zütphen: I Rot. — 1387 in Heid.: Toepke 1 10; 1392 Rektor in Köln: I 20b; 1392 m. art., can. et thesaurar. s. Walburgis Zuytphan. Trai. d.: Schmitz Progr. 1879 S. 32 A. 2; 1393: Un. 136a, 42; 1396 b. leg., Rektor: I 26b; 1398: Un. 123, 6b. — 1398 13/12: n. 51.

78. **Hudenpol**, 1389 cl., Altarist Omnium Sanctorium in Warendorf: I Rot. — 1386 b. art. Prag.: Mon. I, 237.

[1]) *neben den vorhergehenden Namen von derselben Hand nachgetragen, fehlt im 1. Rotulus.*

Universitäts- und
Landesbibliothek Düsseldorf

II, 79 Petr. Roel, b. art., Col.
80 Jac. Berneri de Novimagio, b. art., Col. 43 [1])
I 4[b] 81 Arn. Berneri de Novimagio b. art., Col.
82 Wilh. Weden, b. art., Trai. d.
83 Henr. Nussia de Nersa, b. art., Col. d.
84 Jac. de Haystricht, b. art., Trai. d.
85 Joh. de Syndorp, b. art., Col. d.
86 Henr. de Oldendorp, b., Mag. d.
87 Henr. dictus Meister, can. in Aschaffenberg, b. art., Maguntinus.
88 Lubb. de Hervelo, b. art., Mon. d.
89 Joh. Grymhart de Rekelinchusen, b. art., Col. d.

II, 79. 1389 cl. Col. d.: I Rot. — Ruelen, 1387 in Heid.: Toepke I 13; 1383 m art.: Un. 136a, 42.

†80. 1389 cl. Col.: I Rot. — 1387 in Heid.: Toepke I 10; 1393 m. art.: Un. 136a, 42; 1394 Rektor: I 23a; 1403 m. art., in Köln seit 7 Jahren regens in fac. art., b. leg., in fac. iur. civ. actu legens in forma baccalarii, Vikar der Kapelle S. Quintin zu Köln: Un. 54, 22; 1404 Altarist in S. Ursula, can. b. Marie ad Gradus Col.: Vat. Urk. 7, n. 425 481; 1409 Vizerektor: I 53b; m. art., lic. leg., actu in fac. iuris civ. legens, can. b. Marie ad Gradus et in Capitolio, past. in Sintzich: Rot. (1410) 9a n. 32; 1411: n. 8031; 1413 Rektor: I 65a. 67a; Rot. (1417) 10a n. 32; 1417 22/12 in Univ.-Versammlung; 1414—23 dec. s. Apost.: Lib. Lup.; J. d. N., 1422 dec. s. Apost., resign.: Nrhein. Ann. 56, 155, 64; can. b. Marie in Cap., past. in Sunzich prope Tulpetum, 1423 resign: 155, 65; 1422 23/12 offic. curie Col.: Cop. von S. Heribert 91a; 1424: n. 10086; 1424 Gutachten (pinguis): München 12; Kan. v. S. Ursula: Un. 1b, 41. — 54. 20; 60, 20; 82, 6—8; 99, 4. 5. 14; 100, 14; 113, 15.

81. 1389 cl.: I Rot. — 1387 in Heid.: Toepke 1, 10.

82. de W., 1389 cl.: I Rot.

83. 1389 past. in S. Col. d., Altarist S. Johannis in S. Ursula: I Rot. — H. de Nůzia, b. art., 1387 in Heid.: Toepke I 17.

84. J. **Broker** de H., 1389 cl.: I Rot. — 1387 in Heid.: Toepke I, 23.

85. Seyndorp, 1389 cl., past. in Gotzekirchen: I Rot. — H. Aldendorf, 1382 in Prag: Mon. II 70.

86. 1389 cl., past. in Selheim Mag. d.: I Rot. — vgl Rot. I 38a unten. = H. de **Hassia**, m. art., 1392 Rektor: I 20a; H. de Aldendorff al. dictus de Hassya, 1393 m. art: Un. 136a, 42; 1395 can. s. Georgii: Un. 1b, 75; 1398: Un. 123, 6b; 1398 13/12: n. 51; 1402: n. 6918; 1402: hat 12 Jahre in der art Fak. ohne Lohn regiert; Streit wegen Pfründe an S. Georg: n. 72; 1400 m art. Col., in Heid., 1400. 11 Rektor. 1404 Vizerektor, 1401 m. art., regens in artibus, pleb. in Selem Mag. d., 1401. 3. 5 art. Dekan, 1403 b. theol., 1407 principium fecit in sententias, 1410 finivit, 1411 lic. theol.: Toepke I 55 u. ö; II 565 u. ö.; Wink. I 78. 81. — Distinctio: Berlin, Staatsbibl., Katal. II 2, 623 (Cod. lat. 652, 355b 1). — † 1427 12/8 in der Kartause zu Monikhausen bei Arnhem. — Vgl. über ihn Sommerfeldt in Oberrhein. Zs. N. F. 21, 33. — Budinszky 132.

87 1389: I Rot.

88. 1389 cl. Mog. d.: I Rot. — Trai. d., 1388 in Heid.: Toepke I 34.

89. 1389 rect. par. in Loneriche et Unkel (im Streit), Altarist s. Barbare in Odenkirchen: I Rot. — J. de R., 1385. 6 b. art. Prag.: Mon. I 228. 9, 244. — Grunhart, can. s. Andree Col., 1431 tot: Rep. Germ. 1, 305 n. 1879.

[1]) *vielmehr 44, weil n. 73 bei der Zählung vergessen wurde.*

Universitäts- und Landesbibliothek Düsseldorf

II, 90 Crist. de Erpel, Col. d.
91 Ger. Kleynedinck, can. eccl. Col., dec. Pad.
92 Wilh. de Groesbeeck, Leod. d.
93 Henr. Schriver, can. eccl. Leod.
94 Jac. de Pûnt, can. et scolast. eccl. b. Marie Aquensis, Leod. d.
95 Arn. de Meroide, Col. d.
96 Lud. Hudepol de Warendorp, Mon. d.
97 Herm. de Bagglo, Col. d.
98 Th. Mangelman, b. art., Col. d.
99 Lamb. Boyvo, b. art., Col. d.
100 Everh. Moyr, b. art., Col.

II, 90. 1389 presb., sc. theol., qui multis annis ecclesie Col. tam in temporalibus quam spiritualibus (servivit) ac pro eadem etiam varia saepe perpessus est pericula, past. in Spele Col. d. (im Streit), Altarist von S. Georg u. S. Sebastian am Dom: I Rot.; Nrhein. Ann. 62, 184. — 1392 12/3 vertauscht eccl. par. in Aldenhoven mit eccl. par. in Spele: Vat. Urk. 6, 223 n. 488. — 1395 dec. s. Cuniberti: 1398 Mai 18 Un. — can. s. Andree, 1404 31/12 tot; Dekan von S. Kunibert, 1405 11/1 tot: Vat. Urk. 7, n. 484. 6. 8. — 1403 can. s. Gereonis, †: n. 7097. — Vgl. 12, 3.

91. ? G. Clenodinch, cl. Mon. d., 1378/9 Suppl. an P. Clemens VII: Göller, Rep. Germ. 1, 34. — Clenolding. 1387 in Heid.: Toepke I 23. — 1389 presb., literarum apost. scriptor et abbreviator, st. decr., Kan. in S. Martin (? zu Bingen) Mainzer Diözese, gratia an S. Cassius zu Bonn: I Rot. — m., can. presb. Col., 1393 17/7 resign. officium scriptorie; 1495 ex utroque parente de militari genere procreatus, can. in Paderborn, in eccl. s. Cassii Bunnensi et in Reys; 1404 23/6 tot: Vat. Urk. 6, n. 579. 720. 773. 976. 978; 7, n. 441/2. 553. — Kisky, Domkap. 93 n. 21: lebt noch 1398.

92. 1389 sc. decr. a multis annis, ex utroque parente de genere militari procreatus, past. in Beringhen (Leod. d.): I Rot. — Gruesbeke, can. et thesaurarius s. Servatii Trai., 1388 in Heid.: Toepke I 31. — 1391 1/4 de militari genere, qui per triennium in iure studuit; 1400/1: Vat. Urk. 6, n. 344; 7, n. 118. 144; 1393 bis 1415 (†) can. Aquensis: Heusch 1, 3. — N. Nl. bgr. Wbk. 3, 503/4.

93. 1389 sc. decr., can. eccl. Trai., prep. Arnhemensis: I Rot. — 1378/9 can. preb. eccl. Trai., vic. gen. episcopi Trai., Suppl. an P. Clemens VII: Göller, Repert. Germ. 1, 54/5. — H. Schriner, 1394—1400 can. Aquensis: Heusch 3.

94. 1389 presb., sc. decr: I Rot. — 1387 in Heid.: Toepke I 17. — 1410: n. 159.

95. 1389 ex utroque parente de baronum et nobili prosapia procreatus, cl., capellanus s. Nicolai in Vrensen (Col. d.), Altarist s. Nicolai in Lüttich: I Rot. — 1387 in Heid.: Toepke I 26. — 1392 7/9 b. art., can. provisus; 1393 16/11 früher Altarist in eccl. bonorum puerorum Leod.; 1394 9/12 stud., 1399 27/1 can. Leod.; 1406 19/12 subdiac., can. maioris et s. Pauli Leod., b. Marie Aquensis et s. Castoris in Confluencia, dec. b. Ode Rodensis Leod. d.; 1400 25/5: Vat.-Urk. 6, n. 517. 611. 713. 1166. 81; 7, n. 585. 619 — Bruder Rychalds, 1411 Kan. zu Lüttich: Schrb. 213, 114b 2 — ? A. de Royde, 1445 Pr. v. S. Peter zu Zülpich: n. 11829; 1449: n. 12201.

96. 1389 rect. alt. s. Wilhelmi in eccl. Mon., sc. decr.: I Rot. — s., 1385 st. decr. Prag.: Mon. II 1, 136; vic. eccl. Mon., 1388 in Heid.: Toepke I 30; 1398 b. iur.: Un. 123, 6b.

97. 1389 cl., b. art.: I Rot.

98. 1389 cl.: I Rot.; 1387 in Heid.: Toepke I 10.

99. 1389 cl., Bastard: I Rot.

100. 1389 cl.: I Rot.

Universitäts- und Landesbibliothek Düsseldorf

II, 101 Joh. Koystert.
102 Henr. de Summeren, can. s. Victoris Xanctensis, Col. d.
103 Aug. dictus Vos, Col. d.
104 Conr. Hagendorp, Col.
105 Henr. de Haghe, b. art., Mon. d.
106 Joh. de Derne, b. art., Col.
107 Wilh. de Leydis, b. art., Trai. d.
108 Herbernus over der Vecht, b. art., Trai. d.
109 Eng. Haghen, b. art., Leod. d.
110 Joh. de Alcmaria, b. art., Trai. d.
111 Th. Hasenjeger, b. art., Col. d.
112 Nicasius de Vendegiez, Cam. d.
113 Wern. Vaget, Mon.
114 Ger. de Rosheym, b. art., Trai. d.
115 Arn. de Gruythusen, b. art., Trai. d.
116 Ant. de Velme, b. art., Leod. d.

II, 101. **de Yserenloe,** 1389 sc. decr, rect. eccl. par. in Anroyde, Col. d., Altarist Philippi et Jacobi in Iserlohn (im Streit): I Rot. — 1387 in Heid.: Toepke I 26. — J. Kostard, presb. Col. d., 1400 30/12 past. in Anrode, Col. d.: Vat. Urk. 7, 47/8 n. 121.

102. 1389 sc. theol.: I Rot.

103. 1389 perp. vic. eccl. Sosatiensis, sc. decr.: I Rot. — de Cosveldia, cl. Mon. d., 1402: n. 6971a.

104. Hagedorn, 1389 presb., (sc. decr.), rect. par. eccl. s. Crucis Salburg. d.: I Rot.

105. 1389 cl.: I Rot.

106. J. **Conradi** de D., 1389 cl.: I Rot.

107. 1389 cl.: I Rot. — 1387 in Heid.: Toepke I 21.

108. 1389: I Rot. — H. **de Jutfaes,** 1394 st. med. (hatte 2½ Jahre in Köln Medizin studiert), 1396b., 1398 lic. med. in Paris: Wickersheimer im Bull. hist. med. 12, 301/2. — m. Herbaren v. Juutfaes, 1431 16/4 Vertrag als städtischer Meister in Medizin in Dordrecht (anscheinend vorher in Utrecht): Fruin, Oudste rechten v. Dordrecht 2, 62 n. 80.

109. 1389 cl.: I Rot. — 1387 in Heid.: Toepke I 21.

110. 1389 J. fil. Fratre (!) **dicti de Hemskerk,** cl.: I Rot. — 1387 in Heid.: Toepke I 23; Altmaria, 1388 b. art. Prag.: Mon. I 259. — J. de A., m. art., b. theol.. famil. pape Johannis XXIII., 1411 26/5: Vat. Urk. 7, 348 n. 866.

111. 1389 cl.: I Rot.

112. 1389 cl., st. decr., can. s. Martini Leod.: I Rot.

113. 1389 cl., sc. decr.: I Rot. — W. de Voghet **de Monasterio,** 1387 in Heid.: Toepke I 15.

114. 1389 cl., Altarist b. Nicolai in Rosheim: I Rot.

115. 1389 .sc. art., cl., can. s. Petri Trai.: I Rot. — 1387 in Heid.: Toepke I 10.

116. 1389 cl., Altarist s. Antonii et Sylvestri in S. Martin zu Lüttich: I Rot. — (urspr.: de s. Trudone), 1387 in Heid.: Toepke I 16; m. art., dr. med., 1402. 17 Rektor: I 39b. 40a. 75a. 76a; 1403 in fac. med. actu regens, Altarist von S. Nicolaus in der Pfarrkirche zu Kerghem, Lütt. Diöz.: Un. 54, 22; 1405 med. Dekan: I 44b; m. art. et med. actu in eadem legens et regens, 1410 can. s. Georgii cum onere lecture, Altarist in Kergheim, Leod. d.: Rot. (1410) 10a n. 39; 1411:

Universitäts- und Landesbibliothek Düsseldorf

II, 117 Alb. Buyr, b. art., Trai.
118 Th. de Breda.
119 Ger. de Dreven alias Kynbeyn, can. eccl. Dulmensis, Mon. d.
120 Franco de Odendorp, Col.
121 Th. de Ubach, can. s. Apostolorum Col.
122 Joh. de Eckrode, Leod. d.
123 Wilh. Henpman de Goch, Col. d.
124 Joh. Vinke, b. art.
125 Joh. Northoff, b. art., Col., d.
I 5a 126 Crist. Johannis de Unkelbach alias de Erpel, Col. d.
127 Joh. Livoldi. can. s. Petri et Andree, Pad. d.

I 60. 61; 1414 Gesandter zum Konstanzer Konzil: I 68: Mart. et Dur., Thes. nov. anecd. II 1609 ff.; v. d. Hardt V 28; verliert 1416 den Prozeß um Pfründe an S. Paul zu Lüttich: Mart. et Dur. II 1711; m. art. et dr. med., actu in med. reg., can. s. Andree et s. Georgii Col. et S. Pauli Leod. (im Streit), Altarist in Kerkem: Rot. (1417) 12a n. 37; 1417 22/12 in Univ.-Versammlung; can. s. Georgii: Un. 1b, 75; Gehalt: Un. 1a, 49. — 54, 13. 14; 81, 4; 83, 2; 89, 16; 93, 22; 95, 5; 113, 10. 39; 114, 2. — n. 201. 217 267. 272.

II, 117. 1389 cl., Altarist s. Nicolai in ecclesia civili in Utrecht: I Rot. — 1393 m. art.: Un. 136a, 42b; de **Traiecto**, 1395 m. art.: 1398 Mai 18 Un.

118. 1389 sc. decr., Altarist s. Leonardi in cap. ville de Liderop in parochia de Asden Leod. d.: I Rot. — Th. de Brede, b. decr., de militari genere procreatus, 1394 26/1 Altarist in capella de Lidorp: Vat. Urk. 6, 276 n. 636.

119. 1389 sc. decr: I Rot. — de Drynen, 1384. 5 b. art. Prag.: Mon. I 225. 6; Monasteriensis, 1387 in Heid.: Toepke I 15; 1392 jur. Deputierter: I 13a; 1393 b. iur: Un. 136a, 41b. — m. G. de Dr., 1398 19/5 can. s. Martini Monast.: Paris lat. 5237, 276b/277a. — dict. Kynbin, b. u. iur., 1398 3/6 can. s. Martin Monast. u. in Bielefeld, past. in Esch Col. d.; al. Kyntken, 1401 1/2 can. s. Andree intrusus: Vat. Urk. 6, n. 1091; 7, n. 135. — m G. de Dr. 1400 can. s. Georgii Col.: Lau, Düsseldorf 1, 2, 64.

120. 1389 (sc. decr.), can. s. Georgii: I Rot. — 1383 can. s. Georgii: Un. 105, 83a; 1388, † 1447: Buch Weinsberg, Sen. 132b. — 1397–1445 past. s. Jacobi: n. 7130. 7631. 8137. 9702. 10085. 635. 11749; 1420 Jan. 3. — † 1445 26/10: Büllingen 1, 82/3.

121. 1389 presb., sc. theol., officium parvum poenitentiarium in S. Aposteln, can. s. Ursule: I Rot. — 1396 26/8 rect. par. eccl. in Nettesheim Col. d.; 1397 19/11 can. b. Marie ad Gradus Col.; 1399 29/5 alt. portatile; 2/6 indulg. plen., can. s. Apost. et s. Ursule, perp. vic. im Dom, 1401 21/1 in Pfründestreit: Vat. Urk. 6, 878. 994. 1230. 1233; 7, n. 131. 160. — scolast. b. Marie ad Gradus: Mem.-Buch 50b. — Priester-Seminar, Hs. n. 260. — 1398: n. 6210; 1398 Mai 18 Un.; † 1418: Lib. Lup.

122. 1389 cl., st. decr., Altarist s. Crucis in S. Servaz u. b. Marie in eccl. par. S. Johann zu Mastricht: I Rot.

123. 1389 presb., st. decr.: I Rot. — Hennepman, past. eccl. Novymagensis Col. d., 1387 in Heid.: Toepke I 26. — 1395 1/12 cl., 1396 21/2: Vat. Urk. 6, n. 780. 809.

124. 1389 can. b. Marie Trai. Leod. d.: I Rot.

125. 1389 cl.: I Rot.

126. 1398 20/11 past. in Spele, can. s. Cassii Bonn., perp. vic. s. Gereonis Col.: Vat. Urk. 6, 471 n. 1150.

127. 1389 presb., sc. decr.: I Rot.

Universitäts- und
Landesbibliothek Düsseldorf

II, 128 Lubb. Menssinch, can. preb. et dec. veteris eccl. s. Pauli Mon.
129 Rod. Falconarii de Gravia, b. art. Par., Leod. d.
130 Joh. de Camenata, b. art., Col.
131 Arn. Vinck, b. art., Leod. d.
132 Jac. Tuneman, b. art., Trai. d.
133 Heyn. Leye de Confluentia, Trev. d.
134 Joh. Keldunck, b. art., Col. d.
135 Herm. de Curia, b. art., Col. d.
136 Joh. Wilhelmi de Leydis.
137 Joh. Wijchman, Col.
138 Bern. Henrici de Davantria, Trai. d.
139 Gerl. de Erpel, b. art., Col. d.
140 Joh. Winandi, Leod. d.
141 Joh. Boyslintere de Thenis, b. art., Leod. d.

II, 128. Ludow. M., 1389 sc. decr., can. s. Martini Mon. et in Beckum Mon. d.: I Rot.

129. 1389 cl., studens 3 annos Parisius in theol. et nunc continuans studium eiusdem fac. in un. Col.: I Rot.

130. 1389 cl., can. s. Swiberti Werdensis: I Rot. — 1387 in Heid.: Toepke I 13; 1393 can. s. Severini: n. 5002a. — ? J. thor Kemenaden, cl. Mon. d., 1379 bis 1380 Suppl. an P. Clemens VII: Göller, Rep. Germ. 1, 99. — 1403 26/4 can. s. Sev. (resign.), past. in Merzenich Col. d.: Vat. Urk. 7, 148 n. 372.

131. 1389 cl.: I Rot.

132. 1389 cl., Altarist s. Innocentum in S. Lebuin zu Deventer: I Rot. — 1388 in Heid.: Toepke I 31; **de Daventria**, m. art., 1401 in Heid.: Wink. I 91; 1403 presb., sc. decr., perp. vic. alt. s. Innocentum in S. Lebuin zu Deventer: Un. 54, 26. — can. s. Lebuini Daventr., 1431 tot: Rep. Germ. 1, 262 n. 1612.

133. 1389 b. art., cl.: I Rot. — Heylmannus, 1387 in Heid.: Toepke I 17. — H. **Johannis de** L., presb., 1399 28/2 Altarist in S. Castor zu Koblenz: Vat. Urk. 6, n. 1191.

134. 1389 cl., ex utroque parente de militari genere procreatus: I Rot. — Keldûng, 1387 in Heid.: Toepke I 24. — 1388/9 Suppl. an P. Clemens VII: Göller, Rep. Germ. 1, 84.

135. 1389 cl.: I Rot. — 1391 22/4; im Streit um eccl. par. in Mundorp Col. d, 1396 2/10 tot: Vat. Urk. 6. n. 363. 889. — Vgl. II, 478.

136. 1389 (sc. decr.): I Rot. — Trai. d., 1387 in Heid.: Toepke I 19.

137. 1389 cl., sc. decr.: I Rot.

138. 1389 st. decr, qui per plures annos continue et ultimo civis Romanus fuit, qui etiam pluribus annis notarius palatii extitit, can. s. Walburgis Zutphan., s. Lebuini Davantr., s. Petri Middelburg. et s Petri Trai.: I Rot. — cl Trai. d., can. s. Petri Midd., 1378—80 Suppl. an P. Clemens VII: Göller, Rep. Germ. 1, 11. — N. Nl. bgr. Wbk. 3, 578/19.

139. 1389 cl., st. decr., can. s. Severini Col.: I Rot — 1387 in Heid.: Toepke I 13; 1393: n. 5002a. — G. **Gerlaci** d. E., 1389 29/11: Vat. Urk. 6, 109 n. 225.

140. 1389 cl., sc. art., Altarist b. Johannis Evang. in S. Sulpitius in Diest und b. Marie in eccl. par. de Wolmerstein Leod. d.: I Rot. — 1387 in Heid.: Toepke I 21. — J. Wynens, scriptor lit. ap., 1405 7/5 tot: Vat. Urk. 7, 199 n. 511.

141. 1389 cl., actu in fac. artium studens: I Rot. — J. de B. de Brabancia, s., 1388 in Heid.: Toepke I 33; J. de B., 1421 lic. leg., Lütticher Offizial, scholast. s. Johannis Evang.: n. 9590.

Universitäts- und
Landesbibliothek Düsseldorf

II, 142 Henr. Rocendarii de Loen, b. art., Col. d.
143 Joh. Copernagel, b. art., Col. d.
144 Everh. Duyrkop, b. art., Mon. d.
145 Joh. Crul de Bunna, b. art., Col. d.
146 Joh. Best, b. art., Leod. d.
147 Th. de Walle, b. art., Col.
148 Joh. Keye, can. s. Martini Mon.
149 Rik. de Syberg alias Creuwel, Col. d.
150 Ger. Voys, Pad. d.
151 Joh. Herre de Geyske, Col. d.
152 Petr. de Gles, b. art., Col.
153 Joh. de Hees, b. art., Leod. d.
154 Arn. Daytvit de Osenbrughe, b. art.
155 Jac. Wolteri de Leodio, b. art., Leod. d.
156 Bern. de Bocholdia, Mon. d.
157 Henr. Cruyt, presb. Leod. d.

II, 142. 1389 cl.: I Rot.
143. 1389 cl.: I Rot.
144. 1389 cl.: I Rot. — **de Grollis**, s., 1388 in Heid.: Toepke I 33.
145. = II, 307. — 1389 cl.: I Rot. — de Bruma, 1387 in Heid.: Toepke I 15.
146. 1389 cl., Bastard: I Rot. — **de Buschoducis**, 1388 in Heid.: Toepke I 31.
147. 1389 rect. par. eccl. in Wyntzen Col. d., sc. decr., perp. vic. in eccl. s. Severini Col.: I Rot. — cl. Col., 1387 in Heid.: Toepke I 26. — 1378 27/11 cl. Col.; past. in Winsen Col. d., apud curiam mortuus, 1396 7/10 tot: Vat. Urk. 6, n. 894. 1342; Göller, Repert. Germ. 1, 138.
148. 1389 (sc. decr.), vic. in eccl. s. Georgii Col.: I Rot. — 1393 cl. Mon., imp. auct. not.: Urk. A. V.
149. 1389 sc. decr., past. s. Brigide Col.: I Rot.
150. 1389 cl., sc. decr.: I Rot. — 1409 ap. auct. not.: n. 7776; 1426 scolast. s. Andree: n. 10284.
151. 1389 cl., sc. decr.: I Rot. — 1390 12/11 can. provisus; 1397 6/6 im Streit um S. Columba: 1399 8/6 past. s. Col. Col.: Vat. Urk. 6, n. 277. 965. 1240; 1399 Mai 26 A. V. — 1410 tot: n. 162.
152. 1389 cl.: I Rot. — 1387 in Heid.: Toepke I 15.
153. 1389 cl.: I Rot. — 1387 in Heid.: Toepke I 21; 1393 m. art.: Un. 136a, 42; 1397: n. 6038; 1398: Un. 123, 6b; can. b. Marie in Cap.: Un. 1b, 38.
154. 1389 vic. eccl. Osn.: I Rot. — Dar ute (!), 1387 in Heid.: Toepke I 27; A. de O., 1392 in Erfurt: Weiss. I 41b; 1393 m. art. in Prag: Mon. I, 281; Darbte (!), s., 1392 in Bol., 1393 Prokurator: Acta 151-3; 1397 lic. decr. Bonon.: Knod, Deutsche Stud. 87 n. 600.
155. 1389 cl.: I Rot.
156. **de Porta**; 1389 cl., sc. decr.: I Rot. — 1387 in Heid: Toepke I 21; B. de Porta **al. dict. Ledersnider**, cl., b. decr., 1396 7/2. 12/2: Vat. Urk. 6, n. 806/7; B. de P., past. par. eccl. in Thelget Mon. d., b. decr., 1405 ad leges: Un. 1b, 79b.
157. 1389 sc. decr., Altarist s. Blasii in eccl. s. Crucis Leod. et s. Barbare in eccl. par. de Vurst super Mosam: I Rot.

Universitäts- und
Landesbibliothek Düsseldorf

II, 158 Wilh. Camen, Col. d.
159 Remfr. de Geyske, can. Assindensis, Col. d.
160 Wijnr. Hixspoer de Oesterwijch, b. art., Leod. d.
161 Paul. de Merzenich, b. art., Col. d.
162 Wilh. de Tila, b. art., Trai. d.
163 Wilh. Udinck de Monasterio, b. art.
164 Arn. Wustorp, Mind. d.
165 Everh. de Lippia alias Snelle, Col. d.
166 Petr. de Horreo, Col. d.
167 Bertr. de Dursten alias dictus Bley, b. art., Col. d.
168 Herm. de Fonte, Col. d.
169 Joh. Kuyc de Kempen, b. art., Col. d.
170 Joh. de Haga, b. art., Trai. d. 45
I 5b 171 Ger. de Depenbroek, can. preb. in Wischel, Col. d.
172 Sym. Meynardi de Amstellerdam, Trai. d.
173 Nyc. Rudolphi, Trai. d.
174 Joh. Ruwe, b. art., Col.

II, 158. 1389 cl., sc. decr.: I Rot.

159. **de Ludekinch**, 1389 b. art., sc. decr.: I Rot. — Reynfrid. L. de G., 1382 b. art. Prag.: Mon. I 208. 9. — R. L., can. Assindensis, perp. vic. s. Ciriaci in Gheseke, 1413 2/3 past. s. Joh. bapt. Assind.: Vat. Urk. 7, 383/4 n. 947; 1421 tot: Nrhein. Ann. 56, 150, 17.

160. 1389 cl., Bastard: I Rot. — 1387 in Heid.: Toepke I 18.

161. 1389 presb., sc. theol. et art., vic. s. Andree Col.: I Rot.

162. 1389 cl.: I Rot.

163. 1389 cl. Mon. d.: I Rot. — Odynck, 1403 presb. Mon., b. art.: Un. 54, 34. — W. Odynck, presb., b. art., Bastard: Rot. (1417) 25b 29b n. 122.

164. 1389 cl., sc. art.: I Rot.

165. 1389 cl., sc. decr.: I Rot. — 1394 Schreiber des Abts von S. Martin: n. 5278; 1395 cl.: n. 5439; ap. et imp. auct. ac curie Col. not.: n. 5516. — Vgl. 71, 13.

166. 1389 cl. Col., sc. decr.: I Rot. — can. s. Georgii: n. 6669c; cl., 1401 in Heid.: Wink. I 86; 1423 Pfr. in Uerdingen: Schum, Amplon. 359. — Vgl. II, 409.

167. 1389 cl., sc. decr.: I Rot. — B. de D., 1383 b. art. Prag.: Mon. I 211; B. Bely de D., cl., Bastard, 1396 19/5 rect. par. eccl. in Solre, can. in Relinchusen Col. d.: Vat. Urk. 6, 357/58 n. 839; 1400: Schum, Amplon. 14; 1402 procur. curie Col.: n. 6928a; 1403 b. art. et decr., can. s. Georgii, vic. perp. s. Gereonis, Pfr. in Solre Col. d.: Un. 54, 31; b. art. et in iur. can., cl., can. s. Georgii Col., past. in Vrymersheym, Col. d., prebenda luctus sive planctus: Rot. (1410) 17a n. 79. — verschieden von dem gleichzeitigen Minoriten-Provinzial (1400—24; † 1432: Bürvenich, Annales 19—21), mit dem ihn Eubel, Min.-Ord.-Prov. 288 gleichsetzt; vgl. unten 70, 1.

168. 1389 cl., (sc. decr.), past. in Erpel (im Streit): I Rot.

169. 1389 sc. theol., can. s. Swiberti Werdensis: I Rot. — J. de Kempen, presb. Col. d.: 1399 Juni 18 A. V.

170. 1389 J. **Arnoldi** de H., 1389 cl.: I Rot. — 1387 in Heid.: Toepke I, 27.

171. 1389 ex utroque parente de genere militari procreatus, sc. decr.: I Rot.

172. 1389 cl., sc. art.: I Rot. — S. de A., 1388 in Heid.: Toepke I 31.

173. 1389 cl., sc. art.: I Rot.

174. 1389 cl., sc. decr., can. s. Florini Confl.: I Rot. — **de Colonia**, 1382 b. art. Prag.: Mon. I 207.

Universitäts- und
Landesbibliothek Düsseldorf

II, 175 Herm. de Ruremunde, Leod. d.
176 Deytmarus de Ruden, b. art., Col. d.
177 Henr. de Melenheim, presb. Col. d.
178 Gotsch. de Puteo, b. art., Col. d.
179 Mathias de Boenenchusen alias de Eversberg, Col. d.
180 Borchardo de Boyve, b. art.
181 Wolbero de Kaldenhoyven de Geyseke, b. art., Col. d.
182 Wylh. de Wijlre, b. art., Col. d. [1])
183 Joh. de Goyzkirchen, b. art., Col. d.
184 Herm. de Smalenberg, can. eccl. s. Apostolorum Col.
185 Bodo Bodonis de Yserenloen, Col. d.
186 Alb. Tidemanni de Gronynghen, Trai. d.
187 Petr. de Voechdinck de Rekelinchusen, Col. d.
188 Herm. de Vechtorp, b. art., Mon. d.

II, 175. 1389 cl., sc. leg.: I Rot. — 1385 b. art. Prag.: Mon. I 234. — past. s. Brigide Col., 1403 5/6 tot: Vat. Urk. 7, 152 n. 382.

176. 1389 cl., sc. decr.: I Rot. — 1379 b. art. Prag.; 1384 p., st. decr.: Mon. I 185; II 1, 72.

177. 1389 sc. decr., Altarist b. Marie Magd. in S. Maria in Cap.: I Rot. — 1399 5/5: Vat. Urk. 6, 498 n. 1224.

178. 1389 cl.: I Rot.

†179. 1389 cl., b. art.: I Rot. — M. de E., p., 1388 in Heid.: Toepke I, 30; 1398 m. art.: Un. 123, 6b; 1403 presb., m. art., actu regens in artibus, sc. theol., Kan. an S. Ursula: Un. 54, 24; 1404 Rektor: I 43a; 1402. 9: n. 6971a. 7573*. 7786; 1407 — 21 in der A. F. tätig: 1407. 12. 16 Dekan; m. art., actu regens in eisdem, sc. theol.: Rot. (1410) 12a n. 52; 1415: Düss. n. 7; m. art., actu regens in eisdem, sc. theol., can. s. Ursule cum onere lecture: (Rot. 1417) 14b n. 46; 1417 22/12 in Univ.-Versammlung; 1433 mon. o. B.: 10909; 1434: 183, 9; can. s. Ursule: Un. 1b, 41. — M. de E., 1420 can. s. Andree: Nrhein. Ann. 56, 149, 13. — ? M. de Evesberch, monachus, † 1473 16/7: Nrhein. Ann. 103, 45. — n. 126. 235. 324.

180. 1389 ex utroque parente de genere procreatus militari, obtinet quartam (partem) par. eccl. in Camen Col. d.: I Rot.

181. 1389 cl.: I Rot. — m. art. et med., 1398 med. Dekan: Un. 123, 6; can. s. Gereonis: Un. 1b, 57; 1397. 1401. 07 dr. med., Rektor: I 29a. 37a. b. 49a; W. de K. **al. Schultetinck** de G., 1403 in fac. med. actu legens et regens: Un. 54, 21; 1408 Exequien: I 51. — n. 51.

182. = 106, 10. — s., 1401 in Heid.: Toepke I 81; cl.: Wink. I 88.

183. 1389 cl., sc. decr.: I Rot.

184. Heynemannus **Frickonis** de Sm., 1389 sc. decr.: I Rot.

185. 1389 cl., sc. decr.: I Rot. — Bado Badonis de Y., presb., st. theol.; Rot. (1410) 22b n. 107.

186. 1389 cl., sc. art.: I Rot. — d. A. de Gr., 1398 in Erfurt: Weiss. I 52b; A. **Zolleder** d. Gr., m. art. Col., 1401 in Heid.: Toepke I 78; Soleder, 1401 actu regens in artibus: Wink. I 82; A. Selleder, m. art., 1403 st. leg.: Un. 54, 27. — ? A. Tede de Gr., famil. papalis, can. s. Severini, 1402 15/3 tot: Vat. Urk. 7, 100 n. 262.

187. 1389 cl., sc. decr.: I Rot.

188. 1389 cl.: I Rot.

[1]) *Nachtrag anderer Hand am Rande; fehlt daher im I Rot.*

Universitäts- und
Landesbibliothek Düsseldorf

II, 189 Joh. de Castro, b. art., Col. d.
190 Th. de Wije, Trai. d.
191 Alardus de Wije, Trai. d.
192 Jac. Hermanni de Tuicio, Trev. d.
193 Phil. de Roeyde, Col.
194 Joh. Cesar de Ailstorp, presd. Col. d.
195 Joh. dictus Dives, can. s. Cuniberti Col.
196 Th. de Anrode de Clivis, presb. Col. d.
197 Joh. Maekart, Leod. d.
198 Goysw. de Gruythus, Trai. d.
199 Arn. de Harwijn, Trai. d.
200 Joh. Snavel, presb. Col. d.
201 Arn. Muynter alias Stramproede, Trai. d.
202 Arn. de Elephante, b. art., presb. Col.
203 Sybrandus Winter de Staurea, Trai d.
204 Wilh. Echt de Wert, Leod. d.

II, 189. 1389 cl.: I Rot. — 1395 in Erfurt: Weiss. I 44b; de Susato, presb., b. art. Erf., s., 1401 in Heid.: Toepke I 77; Wink. I 89 — 1396 1/12 can. s. Severini; 1399 20/11 can. sacerdotalis eccl. Col.; 1400 19/1 can. b. Marie ad Gradus, s. Quirini Nussiensis ac s. Swiberti Werdensis; 1410 25/5 past. in Bynsvelt: Vat. Urk. 6, n. 911. 1285; 7, n. 5. 827. — vgl. 69, 9. — v. der Burch, 1418 Siegler: Brb. 7, 25a; Kan. am Dom: 1419 Aug. 12; 1419—20 (†) can. s. Apost.: Lib. Lup. — Kisky, Domkap. 92 n. 10: 1414—20 (†) Kölner Domherr.

190. 1389 cl., sc. art., fil. militis et ex utroque parente de militari genere procreatus: I Rot.; 1388 in Heid.: Toepke I 31. — Th. de Wy, resign. 1396 7/10 auf eccl. par. de Winsen, Altarist in S. Martin zu Zyfflich: Vat. Urk. 6, 386 n. 894.

191. 1389 cl., sc. art., fil. militis et ex utroque parente de militari genere procreatus: I Rot.; 1388 in Heid.: Toepke I 31.

192. 1389 cl., sc. decr.: I Rot. — J. de T. Tr. d., 1388 in Heid.: Toepke I 30. — J. H. de D., primissarius s. Martini Wesal. (resign.) 1396 22/9: Vat. Urk. 6, n. 1272; 7, n. 230: J. de Duytz, 1401 1/11 rect. par. eccl. in Nederenberg prope Embesteyn Trev. d.

193. 1389 cl., sc. decr., capellanus s. Georgii in Weda Trev. d.: I Rot.

194. 1389 sc. decr., past. in Bensbur: I Rot. — J. **Keyser**, 1402. 07 Kan. an S. Ursula: n. 6971a. 7573*; 1403 sc. theol., Kaplan von S. Salvator zu Köln: Un. 54, 39 — 1405: Kuske, Kölner Handel 3, 209.

195. 1389 sc. decr.: I Rot

196. 1389 sc. theol., past. et capell. in Lynne: I Rot. — 1398 19/5 Priester: Paris Lat. 5237, 276b/277a. — ? 1389. 93. 8. 9 procur. in curia Col.: n. 4152. 5002a. 6162. 6449.

197. 1389 (sc. art.), cl.: I Rot. — **de Traiecto superiori**, 1387 in Heid.: Toepke I 22; 1401: Wink. I 90.

198. G. v. den Gr., 1389 cl., persona de Horsen Col. d., (sc. art.): I Rot.

199. 1389 cl., (sc. art.): I Rot.

200. 1389 sc. theol.: I Rot.

201 1489 cl., sc art.: I Rot. — 1388 in Heid: I 201.

202. 1389 st. decr., can. Kerpensis, perp. vic. in eccl. s. Georgii Col.: I Rot.

203. 1389 cl., sc. decr.: I Rot.

204. 1389 cl., sc. decr., fam. m. Bernardi [? Ottijn de Pingwia, I, 19]: I Rot., fol. 18b; vgl. 42b. — de Wirt, 1387 in Heid.: Toepke I 27.

Universitäts- und
Landesbibliothek Düsseldorf

II, 205 Eg. Shabot, can. Leod.
206 Alb. Shabot, fr. germ. dicti Egidii, Leod. [1])
207 Riquinus Theoderici de Goch, Col. d.
208 Tilm. Vorne de Duren, Col. d.
209 Henr. de Oyskirchen, Col d.
210 Joh. Pentlinck, Mon.
211 Crist. natus Constantini de Lizenkirchen, Col.
212 Joh. Welle de Heymbach, Mag.
213 Th. Huysgemach, Col. d.
214 Ant. dictus Lobin de Lijns, Trev. d.
215 Alb. Gles, Col. 45
I 6a1 216 Jac. Geyl, Leod. d.
217 Wolt. Wayl, Col. d.
218 Ulr. de Agro, Col.
219 Heyd. de Overstoltz, Col.
220 Everh. dictus Ghier, Col.
221 Herm. Mauwenhem, Col.
222 God. Grijn, Col.
223 Eng. Smellinck, Mon.

II, 205. 1389 subdiac., sc. decr., de nobili prosapia ex utraque parentela, can. maioris eccl. Leod., scolast. s. Petri Leod.: I Rot.
207. R. natus Theoderici **Riquini** de G., 1389 sc. art.: I Rot.; 1387 in Heid.: Toepke I 26.
208. 1389 cl., sc. art.: I Rot. — T. Warue de D., 1388 in Heid.: Toepke I 31; T. V., Pfr. zu Düren, 1398 18/5. 1400 16/2: Vat. Urk. 6, n 1082; 7, n. 14. — 1417 Aug. 12.
209. H. **Walteri** de Euskirchen, 1389 cl., sc. art.: I Rot.
210. 1389 cl., (sc. art.): I Rot.
211. **Const.** nat. C. de L., natus proconsulis, scabini et reddituarii civitatis Col., de militari genere procreatus, 1389 cl., can. s. Cassii Bunnensis, (sc. art.): I Rot. — Der Vater war 1380/90 Rentmeister, 1389/90 Bürgermeister.
212. 1389 cl. Mag. d., sc. art.: I Rot. — J. de H., 1392 in Erfurt: Weiss. I 40b. 42a.
213. 1389 cl., sc. decr.: I Rot. — s., 1388 in Heid.: Toepke I 32.
214. 1389 cl., sc. decr.: I Rot.
215. 1389 cl., st. decr.: I Rot.
216. J. de Seyl, 1389 cl., (sc. art.): I Rot.
217. Weyll, 1389 cl., sc. art.: I Rot.
218. U. in A., 1389 cl. sc. art.: I Rot
219. 1389 cl., sc. art.: I Rot.
220. 1389 cl., ex utroque parente de stirpe militari genitus, sc. art.: I Rot.
221. 1389 cl., sc. art.: I Rot. — cl., 1389 14/11 provis. can. s. Andree Col.; 1400 10/7 can. s. Georgii: Vat. Urk. 6, n 200; 7, n. 71. — Ein anderer ist 1411 Kölner Ratsherr.
222. 1389 cl., sc. art.: I Rot.
223. 1389 cl. Mon d., sc. decr.: I Rot.

[1]) *Vorlage:* fratri germano *unter Beibehaltung der Dativ-Konstruktion des Rotulus.*

Universitäts- und
Landesbibliothek Düsseldorf

II, 224 Petr. Weese de Bopardia, Trev. d.
225 Tilm. Biscopes, Col.
226 Joh. de Cervo, Col.
227 Henr. de Ampla ianua, Col.
228 Gob. de Berka, Col.
229 Hilg. Hardevůyst, Col.
230 Rik. de Cervo, Col.
231 Wern. de Aqueductu, Col.
232 Rob. Nagel, Col. d.
233 Joh. de Reys, Col. d.

II, 224. 1389 cl., sc. decr.: I Rot.

225. T. **Episcopi,** 1389 presb., sc. decr., Altarist s. Barbare in S. Georg zu Köln: I Rot. — 1395 past. eccl. in Zande: Schrb. n. 116; 1396 Vikar an S. Georg: Schrb. n. 261.

†226. 1389 cl., sc. decr., ex utroque parente de militari genere procreatus: I Rot. — dr. leg., 1404—05 Rektor in Köln: I 44a. b; 1405 advoc. curie Col.: n. 7367; epistola ad Gregorium XII., antistitem Romanum, Brixen 1407 11/11: Wolfenbüttel Hs. 332, 1 (Katal. 1, 245). — Rot. (1410) 9a n. 31; städtischer Professor, Gehalt: 1414 Juni 25 Un., zuletzt 1426 Juni 22 Un.; Erhöhung 1415 abgeschlagen: Brb. 5, 126; 1416 neuer Vertrag: n. 8556; 1417 Dienstvertrag als Rat der Stadt Köln: n. 8858; 1419 neuer Vertrag: n. 9369; 1424 neuer Vertrag: n. 10064; 1417 wohnt iuxta claustrum Minorum; nach Konstanz: n. 8868. 81; St. Chr. 13, 115. 117; Rot. (1417) 9a n. 27; Rot. (1425) 9a n. 10. — 1422. 1424 31/5 Gutachten: Archiv-Inv. Büren 113; München 12; tardus ad legendum: n. 415; † 1426: II 5b; 1426 Okt. 1 Un.; Stein, Akten 1, CXXXVI/VII n. 48; n. 193. 210/2. 264. 274. 308—314. 333—355. — Schulte II, 381. — Epistolae IV humaniores literas redolentes: Prag. Hs. n. 1482, 52a—53b (Katalog 1, 546). — 84, 46. — Vgl. dazu Knod, Deutsche Stud. 85 n. 669 n. 579. — Nicht zu verwechseln mit dem älteren Joh. de Cervo, 1370 in Bol.: Acta 134; 1372 advoc. curie Romane, später Kölner Offizial, z. B. 1397 27/2 (Nrhein. Ann. 79, 146. 155), prep. s. Andree et offic. Col., can. s. Cassii Bonn. — can. s. Severini: G. A. 96, 19a, † 1401, u mit dem jüngeren Joh. de Cervo, dr. u. iur., 266, 20. — Noch ein anderer: cl. Col., Priesterssohn, 1391 27/4 qui in iure civ. studet, famil. (domesticus) Eb. Friedrichs; iunior, verliert Pfründenstreit; capell. s. Martini extra muros opidi Andernac., 1406 7/1 tot: Vat. Urk. 6, n. 367; 7, n. 358. 570. — Bruder des Wenemar, 1405 vic. s. Apost.: Dortmund, St.-A. n. 1367.

227. 1389 subdiac., sc. decr., can. s. Georgii Col.: I Rot.

228. 1389 cl., sc. art.: I Rot. — 1405. 06 can. s. Severini: n. 7327. 7494. 7511. 14. — cl. Col. d., 1395 20/11 tauscht Beneficium; 1399 24/12 scolast. Kerpensis; 1400 11/3 provisus de can. s. Severini, 1401 1/2 intrusus can. s. S.; 1400 4/4 scolast. s. Cassii Bonn: Vat. Urk. 6, n. 776. 1303; 7, n. 19. 36. 135. — presb.: Kuske, Köln. Handel 3, 263 n. 118.

229. 1389 ex utroque parente de militari genere procreatus, cl., sc. art.: I Rot. — 1387 in Heid.: Toepke I 24.

230. 1389 ex utroque parente de militari genere legitime procreatus, cl., sc. art.: I Rot. — 1421 Ratsherr.

231. 1389 cl., sc. art.: I Rot.

232. 1389 cl., sc. art.: I Rot.

233. 1417. 8 Notar: I 75. 79; 1417 Jos. Kalentijr de R., imp. auct. not.: Düss. n. 8. — vgl. 25b, 12.

Universitäts- und
Landesbibliothek Düsseldorf

II, 234 Reyn. de Leodio, Leod. d.
235 Wilh. de Porta draconis, Col.
236 Joh. de Veteri campo, b. art.
237 Henr. fil. Theoderici Petri, Col. d.
238 Joh. Villenscheit de Erpel, Col. d.
239 Wilh. Rost de Holtzwijlre, Col. d.
240 Rab. de Kempen, Col. d.
241 Petr. de Bocholdia.
242 Joh. Nyenhus de Holte, Col
243 Conr. Tigel de Xanctis.
244 Joh. Pels.
245 Ger. de Odendorp, Col.
246 Heid. de Odendorp, Col.
247 Th. de Schiderich, Col.
248 Mathias Walrave, Col.
249 Joh. Walrave, Col.
250 Joh. de Rundorp, Col.

II, 234. 1389 cl., sc. art., Altarist s. Petri in Tongern, s. Marie, Barbare et Agathe in eccl. par. de Hulzebergh, s. Stephani in eccl. par. de Weren u. s. Martini et s. Nicolai in eccl. par. de Werde: I Rot. — 1388 in Heid.: Toepke I 28; s., 1392 st. decr. Prag.: Mon. II 1, 78.

235. 1389 sc. art.: I Rot.

236. 1389 subdiac., sc. med., can. b. Marie ad Gradus: I Rot.

237. 1389 sc. art., past. in Ewich: I Rot.

238. 1375 in Bologna: Kentenich, Jur. Handschr. 76, 77 n. 975. — 1389 presb., sc. theol., Altarist s. Nicolai in par. eccl. de Brole: I Rot. — J. E., 1392 in Erfurt: Weiss. I 39b; 1397 in der Kanzlei des Kölner EB.: n. 5946. — ? J. Christiani de E., 1396 26/8 rect. par. eccl. in Nettesheim Col. d.: Vat. Urk. 6, 379 n. 878. — J. de E., 1403 18/3 scolast. s. Cassii Bonn., tot: Vat. Urk. 7, 147 n. 370. — ? 1433. 42 not. causarum communis curie Col.: n. 10910. 11588.

239. 1389 presb., sc. theol., can. presb. s. Andree Col., past. in Odenkirchen: I Rot. — 1394. 5: 1398 Mai 18 Un.

241. 1389 presb., perp. vic. in eccl. s. Andree Col., sc. theol.: I Rot. — ? cl. Mon. d, 1371 27/6 qui in negotiis camere apost. fideliter laboravit: Vat. Urk. 5, 325 n. 836.

242. 1389 cl., sc. theol., Altarist b. Marie Magd. in S. Cassius zu Bonn: I Rot. — ? J. H., — 1394/5 (†) can. s. Apost.: n. 33. — Vat. Urk. 6, 386 n. 895.

245. 1389 cl, sc. art.: I Rot. — 1391 can. s. Apost.: n. 4425a.

246. 1389 sc. art., cl.: I Rot. — in 18. etatis anno constitutus, 1398 8/9 can. s. Andree Col.; 1401 16/5: Vat. Urk. 6, n. 1131; 7, n. 182. — 1426 can. s. Andree: n. 10284; 1432 past. s. Petri: Samst.-Rentk., Ausg. — 1409—40 (†) past. s. P.: Bullingen 1, 65.

247. 1389 cl., sc. art., ex utroque parente de nobili militari genere procreatus: I Rot.

248. *nota. — 1389 cl., sc. art.: I Rot. — past. in Goestorp, 1422 cess.: Nrhein. Ann. 56, 154, 55.

249. 1389 cl., sc. art.: I Rot. — J. Welraben, 1383 b. art. Prag.: Mon. I 216.

250. 1389 cl., sc. art.: I Rot.

Universitäts- und
Landesbibliothek Düsseldorf

II, 251 Joh. quondam Walteri Zoenkens.
252 Joh. fil. Henrici Zoenkens.
253 Gosw. Vogel, Col. d.
254 Joh. Robusch de Hulst, Trev. d.
255 Steph. Ruferii.
256 Wilh. de Gladbach, Col. d.
257 Tilm. de Geuenich, Col. d.
258 Joh. de Honore, Col.
259 Ger. Kolman de Boytzler, Col. d.
260 Henr. Wedegast, Leod. d.
261 Joh. de Echt, Leod. d. 46
I 6a2 262 Herm. de Attendarne, Col. d.
263 Joh. Rost de Holtzwijlre, Col.
264 Jac. Ludingher, Trev. d.
265 Joh. de Tuicio, Col. d.
266 Ant. de Heinsberg, Leod. d.
267 Joh. fil. Henrici Loyff, Col.
268 Herm. Hulscode de Brilon, Col d.
269 Joh. Mijs, Col. d.

II, 251. 1389 sc. art, can. s. Rumoldi in Mecheln Cam. d.: I Rot.
252. 1389 sc. art., can. s. Rumoldi in Mecheln: I Rot.
253. 1389 cl., sc. art: I Rot.
254. 1389 cl. *Trai.* d, sc. art.: I Rot. — Vgl. II, 706.
255. 1389 fr., can. monasterii s. Antonii Viennensis d. o. Aug. professus, st. art.: I Rot.
256. 1389 presb., sc. theol., rect. par. eccl. (nicht genannt), vic. s. Andree et b. Marie in Cap. Col.: I Rot.
257. 1389 sc. art., cl.: I Rot. — Vgl. II, 282.
258. 1389 cl., filius proconsulis (ein Bürgermeister v. der Eren in dieser Zeit ist nicht bekannt) civitatis Col., sc art.: I Rot.
259. 1389 cl., sc. art.: I Rot.
260. 1389 cl., sc. art.: I Rot.
261. 1389 presb., sc. theol., past. in Roysten: I Rot.
262. fil. quondam **Ludowici** de A., 1389 presb., sc. decr.: I Rot.
263. 1389 cl., sc. decr.: I Rot.
264. 1389 cl., sc. art.: I Rot. — J. Ludger, 1414—65 Stadtsekretär u. Schulmeister in Duisburg: Averdunk, Duisburg 162 u. ö.
265. 1389 cl., sc. art.: I Rot. — J. Hermanni de T., cl., 1391 26/1 rect. par. eccl. in Nuwerstat; 10/10 Altarist in Gerresheim; 4/11 cl. non coniug. nec in sacris ordinibus constitutus; 1398 31/12 dec. s. Swiberti Werdensis; 1399 20/1 can. b. Marie in Cap., past. in Hoyngen Col. d.; 4/9 can. s. Apost.: Vat. Urk. 6, n. 323. 435. 447. 1174. 80. 1223. — 1393 scolast. s Severini: n. 5002a; 1404 can. s. Apost., ad leges: Un. 1b, 79. — 1414: n. 192.
266. 1389 cl., sc. art.: I Rot.
267. 1389 sc. art.: I Rot.
268. 1389 (sc. art.), cl.: I Rot. — H. Br., cl. Col. d., 1379/80 Suppl. an P. Clemens VII: Göller, Rep. Germ. 1, 57. — 1397 H. de Br.: n. 5956a.
269. 1389 cl., sc. art.: I Rot.

Universitäts- und
Landesbibliothek Düsseldorf

II, 270 Th. Bart Michelis, Col. d.
271 Gotfr. de Heege, Col. d.
272 Rud. Muys, Mon.
273 Gher. Kleberch, Col.
274 Hugo de Angelo, Col.
275 Petr. Moydwijck, Col. d.
276 Eg. Sartoris de Gerwen, Leod.
277 Wilh. Johannis de Bersa, Leod. d.
278 Deytmarus Broychman de Gheseke.
279 Joh. de Randenroyd, Col.
280 Joh. de Wachendorp, Col. d.

II, 270. 1389 sc. art., rect. eccl. par. in Doernick Trai. d., Altarist s. Agatii et sociorum in Nimwegen (streitig): I Rot. — Th. B. Mychaelis, 1391 in Heid.: Toepke I 50.

†271. G. **de Dursten al.** de H., 1389 cl., sc. art.: I Rot. — 1403 m. art. ac regens in artibus, st. theol., Kan. an S. Maria in Capitolio: Un. 54, 24; can. b. Marie in Cap. et s. Andree: Un. 1b, 38. 69; 1410—17 in der A. F. tätig: 1410. 16 Dekan; 1411. 13 Burse: 90, 29; 97, 8; 1414 Rektor: I 66a; b. bibl. theol., 1414 bis 1418 Gesandter zum Konstanzer Konzil u. an P. Martin V: I 68a. 74b. 76a. 79a. b; Un. 54, 2. 4. 5; cl. Col. d., m. art., actu regens in eisdem, st. theol.: Rot. (1410), 12b n. 54; presb., m. art., actu regens in eisdem, b. sacr. pag., can. s. Andree, past. in Wammel, Col. d. (im Streit): Rot. (1417) 14b n. 48; 1421 Dec. ? m. Gotfridus: I 74a. — Br. 52; Cr. 3a; H. 14b. — Mart. et Dur., Thes. nov. anecd. II 1626. 73; v. der Hardt V 28; Evelt in Zs. für vaterl. Gesch. 21, 286 A. — 101, 24. 25. — n. 186. 201. 225. 277. 278. 304.

272. 1389 cl., sc. art.: I Rot.

273. 1389 cl., sc. art.: I Rot.

274. 1389 cl., sc. art.: I Rot. — 1402 30/11 past. in Brochthen Col. d.: Vat. Urk. 7, 122 n. 302.

275. 1389 cl., sc. art., rect. par. eccl. de Doygeden Leod. d.: I Rot.

276. 1389 cl., sc. art.; I Rot. — E. de G., m. art., b. iur. civ., lic. med., presb. L. d., dec. ac can., s. Joh. ew. de Buscoducis, capell. s. Georgii in Bychemert supra Mosam, Altarist in der Pfarrkirche von Zulichem, Trai. d.: Rot. (1410) 10b, n. 41.

277. 1389 cl., sc. art.: I Rot.

278. 1389 presb. Col., Altarist b. Anne in S. Cyriacus zu Geseke u. s. Martini et Theobaldi in S. Andreas zu Köln, (sc. art.): I Rot.

279. 1389 cl., sc. art.: I Rot.

†280. J. **Heyman** de W., 1389 sc. art., cl. Col.: I Rot. — 1403 presb., m. art., regens in artibus, st. in sacra pag., Kan. in Münstereifel: Un 54, 24; — 1407—20 in der A. F. tätig. — J. H. de W., m. art., regens in eisdem, st. in sacra pag., cl. C. d, can. in Münstereifel u. s. Severini Col. pro lectura: Rot. (1410) 12a n. 53; 1412 22 Rektor: I 62a. 95a. b; 1415 admissus ad sententias sic quod posset legere per 2 annos, ne notabile incurreret damnum in praesentiis collegii sui, et quod posset legere post prandium. — m. art., b. f. theol., actu regens in artibus, can. in Münstereifel u. an S. Severin cum lectura in art.: Rot. (1417) 14b n. 47. — 1420 lic. theol.; 1426 theol. Dekan, 1435: theol. Dek.buch; 1422 prof. theol.: I 95a; 1408—38 (†) can. s. Severini: Un. 1b, 66; 1413: Brb. 5, 62b; 1422 Gutachten: n. 9810; 1423 Febr. 9 Un.; 1430 Sept. 12; 1438 Bücherlegat an die A. F.; 1438 Exequien; II 50a. — Un. 390a, 9a: 1421 dr. theol. sub dr. Th. Kerkering de Monasterio; preb. univ. in eccl. s. Severini. — 1424 gravi infirmitate detentus, Gutachten: München 12; Jaffé-Wattenbach, Cod. mss. 73. — 93, 4; 94, 16; 131, 31; 135, 52; 167, 10; 170, 27. — n. 324. 386. 473.

Universitäts- und
Landesbibliothek Düsseldorf

II, 281 Joh. Voyt de Arlifia, Col. d.
282 Tilm. de Geuenich, Col. d.
283 Crist. de s. Trudone de Aquis, Leod. d.
284 Everh. Heyginch de Embrica.
285 Th. Keveler, Mon. d.
286 Joh. in de Beynde de Aquis, Leod. d.
287 Lamb. ter Hoyven, Trai. d.
288 Joh. Payl de Lubick, Lubicensis.
289 Ger. Halle, Trai. d.
290 Wilh. Ricoldi de Novimagio,
291 Luf. Everardi de Benroete, Col. d.
292 Ger. de Colonia, Mon. d.
293 Sybrandus Reysghe de Gronynghen.
294 Alb. Pijl, Trai., Trai. d.
295 Joh. Braym, Trai.

II, 281. 1389 cl., sc. art.: I Rot.

282. **de Gemenich**, 1389 sc. art., cl.: I Rot. — Vgl. II, 257.

283. 1389 cl., sc. art.: I Rot.

284. 1389 presb., sc. decr., can. b. Marie in Cap. Col., Altarist s. Johannis evang. in S. Georg zu Köln: I Rot.

285. 1389 Altarist s. Catharine in par. eccl. de Gronlo, sc. decr.: I Rot. — 1391 3/6 can. eccl. Werdensis, perp. vic. in Grolle Mon. d.: Vat. Urk. 6, 172 n. 377.

286. 1389 cl., sc. art.: I Rot.

287. **de Arnem**, 1389 cl., sc. art.: I Rot. — m. art. et dr. med., 1400 Rektor in Köln: I 34b. 35a; 1401 in Heid.: Wink. I 81 — dr. med. von Pavia: Thorbecke, Univ. Heidelberg 1, 79*; 1403 Kan. in Aachen u. Arnhem, in Streit wegen der Kirche in Vredenaldenhoven: Un. 54, 21; Vat. Urk. 7, 138/9 n. 349; de Arnheym, m. art. et med.: Rot. (1410) 10a n. 38. — dr. med., 1402—04 (permut.) can. Aquensis: Heusch 5.

288. 1389 sc. art., cl.: I Rot. — 1395 in Erfurt: Weiss. I 45b.

289. 1389 sc. art., cl., vic.: I Rot.

290. 1389 cl. Col. d., st. art., Altarist s. Nicolai et Martini in Nimwegen: I Rot.

291. 1389 cl., sc. art.: I Rot. — L. **Tepold** de B., qui pluribus annis in thesauraria papali fideliter scripsit, 1400 1/8 preb. in Gerisheim; 1402 20/6 perp. benef in G., past. in Ghemenich Col. d.: Vat. Urk. 7, n. 73, 278.

292. **Otto Gerardi** de C., 1389 cl., (sc. art.): I Rot. — O. de Scutdorp, cl. Col. d., 1382/3 Suppl. an P. Clemens VII: Göller, Repert. Germ. 1, 120. — O. **de Schuttorp** dict. de C., cl. Mon. d., m. art., regens in artibus et st. theol., 1403 Altarist in der Pfarrkirche S. Maria in Lübeck: Un. 54, 23. — 1407 in der A. F. tätig: I 45a. 46a; 1407/8 Rektor I 50. — can. s. Caeciliae: Un. 1b, 44. — † 1408: I 51.

293. 1389 cl. Trai. d., sc. decr.: I Rot. — Reysegerg, 1388 in Heid.: Toepke I 31. — S. Reysche, cl. Trai. d., 1391 19/9 Altarist in S. Laurenz in Köln: Vat. Urk. 6, 194 n. 424.

294. 1389 cl., sc. art.: I Rot. — ? A. Brunonis P. de Traiecto, 1425 in Löwen: Reusens, Matr. 1, 5, 13.

295. 1389 cl., (sc. art.): I Rot.; 1385 in Bol.: Acta 147; 1411 b. art. in Paris: Auct. 2, 99.

Universitäts- und
Landesbibliothek Düsseldorf

II, 296 Herm. Dyckman alias dictus Alde, Mon. d.
297 Herm. Loman, Mon. d.
298 Mathias Crul de Bunna, Col. d.
299 Joh. Vliege de Duren, Col. d.
300 Henr. van der Trappen de Nussia, past. Nussiensis.
301 Petr. de Velde, Trai. d.
302 Herm. Ywani de Goch.
303 Arn. Monick, Leod. d.
304 Nic. Amelii de Amsterdam, Trai. d.
305 God. Lauwert, Col. d.
306 Joh. Wosijt, Col. d.
307 Joh. Crul de Bunna, b. art., Col. d. 46
I 6[b1] 308 Joh. de Pomerio, Leod. d.
309 Herm. Winkelinck, Col. d.
310 Herm. Rex de Osenbrug(e).
311 Joh. Peirs, Cam. d.
312 Arn. Ude, Col. d.

II, 296. 1389 cl., sc. art.: I Rot. — H. **Oilde** al. D., 1395 ap. et imp. auct. not. publ.: 1398 Mai 18 Un.

297. 1389 cl., sc. art.: I Rot.

298. 1389 cl, sc. art.: I Rot. — M. **Girlaci** Cr. de B., 1389 23/6 publ. imp. auct. not.: Test. G. 223. — 1394 9/1 Altarist in Dietkirchen o. B.; 1399 8/6 can. s. Cuniberti Col.: Vat. Urk. 6, n. 622. 1237; M. C., 1401 Juni 1: Schrb. n. 271.

299. *iun.*, 1389 cl., sc. decr.: I Rot. — J. de D., 1385 b. art. Prag.: Mon. I 231.

300. **de Gradu**, 1389 presb. Col. d., sc. decr. per septimum (annum) et ultra, Altarist s. Crucis in cripta in S. Gereon zu Köln: I Rot. — 1398 17/11 can. et past. s. Quirini Nuss., can. s. Andree Col. (resign.); 1403 13/3 perp. vic. in s. Gereone Col. (resign.): Vat. Urk. 6, n. 1149; 7, n. 367.

301. **de Schonhovia**, 1389 cl., sc. art.: I Rot.

302. **H. Thome** Y. de G, 1389 can. presb. s. Victoris Xantensis Col. d.: I Rot. — 1387 in Heid.: Toepke I 13. — H. de G., s., 1399 in Heid.: Toepke I 70; Kan. an S. Severin: 1430 Sept. 12; † 1431: Kart.-Totb. 15a; Rep. Germ. I, 378 n. 2345.

303. 1389 cl.: I Rot.

304. 1389 cl., sc. art.: I Rot.

305. 1389 cl., sc. art., ex utroque parente de genere militari procreatus: I Rot. — G. Lauwart, cl. Col. d., 1388/9 Suppl. an P. Clemens VII: Göller, Rep. Germ. 1, 37.

306. 1389 cl., sc. art., past. in Ketwich: I Rot.

307. = II, 145 — 1389 cl.: I Rot.

308. 1389 sc. art.: I Rot.

309. 1389 sc. art., rect. par. eccl. in Kurten: I Rot.; 1407, 17/12 tot: Vat. Urk. 7, 262 n. 637.

310. 1389 cl., can. in Wildeshusen Osn. d.: I Rot. — H. de O., 1383 b. art. Prag.: Mon. I 211.

311. 1389 cl.: I Rot.

312. 1389 cl., sc. art., capell. in Sudewych: I Rot. — ? A. de Uden, 1410 st. med. in Paris, 1414 b., 1416 m. med., 1417 nicht mehr in Paris: Wickersheimer in Bull. hist. med. 12, 319. 320.

Universitäts- und
Landesbibliothek Düsseldorf

II, 313 Tilm. de Swelme, Col. d.
314 Henr. de Menrode.
315 Joh. Selher, Col. d.
316 Ant. de Montefeya, Leod. d.
317 Tid. Brant.
318 Joh. Echardi de Schonechen.
319 Henr. dictus Vrie, Trai. d.
320 Gob. de Besel, Leod. d.
321 Th. Ducs de Avesaet, Trai. d.
322 Joh. Steenbergh.
323 Joh. Hutteler de Duren.
324 Joh. Haels, Cam. d.
325 Steph. de Rutenberg.
326 Nic. Surincs.
327 Joh. fil. Walteri, Cam. d.
328 Eg. Haken, Col.
329 Ywanus Pric de Clivis, Col. d.
330 Joh. de Littore, Col. d.
331 Steph. Schulte, Trai. d.
332 Henr. Storm de Leodio.
333 Alb. Palschol, Col. d.

II, 313. 1389 cl., sc. art.: I Rot.
314. 1389: I Rot.
315. 1389 cl., sc. art., de militari genere procreatus: I Rot
316. 1389: I Rot.
318. 1389 sc. art.: I Rot. — m. J. Eckart, 1416†: Brb. 6, 45
319. 1389 cl., sc. art.: I Rot.
320. de B. super Masam, 1389 cl, sc. art.: I Rot.
321. 1389 cl., de militari genere procreatus, sc. art.: I Rot.
322. 1389 can. Zutphan. Trai d.: I Rot.
323. 1389 sc. art.: I Rot.
324. 1389 cl.: I Rot.
325. 1389 cl. Col. d.: I Rot.
326 1389 presb. Leod. d., Altarist b. Marie in Ardingen: I Rot. — de s. Trudone, 1387 in Heid.: Toepke I 20.
327. Braxatoris, 1389 cl., sc. art., p.: I Rot.
328. 1389 cl., sc. art.: I Rot.
329. 1389 subdiac., sc. art., past. in Buderich: I Rot. — Y. Pr., vor 1401 14/6 past. in Millingen Col. d.: Vat. Urk. 7, 76 n 188.
330. 1389 cl.: I Rot. — ? J. de Threscence al. de Litore, presb. Col d., 1378/9 Suppl. an P. Clemens VII.: Göller, Rep. Germ. 1, 100.
331. 1389 cl., sc. art., Bastard: I Rot.
332. 1389 cl. Leod. d., sc. art.: I Rot. — Storms, can. Leod., s., 1394 in Heid: Toepke I 58.
333. 1389 cl., sc. art.: I Rot.

Universitäts- und
Landesbibliothek Düsseldorf

II, 334 Joh. Seescap de Kalkar, Col. d.
335 Joh. Lomme de Venlo, Leod. d
336 Everh. Kyvit de Arnhem.
337 Franco Asinariis, Col. d
338 Ger. dictus Dudinck de Monasterio.
339 Joh. Erdewini, Leod. d.
340 Joh. de Saffenberg, Col. d.
341 Ger. Busselmans, Col. d.
342 Arn. Kays de Wassenberg, Leod. d.
343 Wilh de Boeinghen, Trai. d.
344 Herm. Vic, Trai.
345 Wilh. Croech, Trai d.
346 Lamb. Henrici de Tornaco, Leod.
347 Benedictus de Libenthow.
348 Henr. Colsack, Col.
349 Joh. Colsack, Col.
350 Petr. Arnoldi Braxatoris, Cam. d.
351 Mart. Hebetelini de Brumot, Arg. d.
352 Nic. Wimpfebirgh, Col. d.

II, 334. Seestap, 1389 cl., sc. art., past. Montis b. Marie: I Rot. — J. de K., 1388 in Heid.: Toepke I 32.

335. **Jac. Johannis** L., 1389 sc. art., cl.: I Rot.

336. 1389 cl. Trai. d., sc. art.: I Rot. — m. art., 1398 art. Dekan: Un. 123, 8a.

337. * anno 1388; pater d. Wynmari [Gruters de Wachtendonk, 111, 17], leg. doctoris, prepositi Werdensis et canonici Col. — 1389 cl., sc. art.: I Rot.

338. 1389 cl. Mon.: I Rot.

339. 1389 cl., sc. art.: I Rot.

340. 1389 cl., Beneficiat im Kloster Deytkirchen: I Rot. — J. Zaffenberg, 1389 12/11 mehrfach providiert: Vat. Urk. 6, 83/4 n. 147.

341. 1389 cl.: I Rot.

342. 1389 cl.: I Rot. — presb., m. art., can s. Georgii Wassenbergensis u. Altarist in eccl. par. de Brakelen, Col. d.: Rot. (1417) 15 a n. 54. — 1431 tot: Rep. Germ. 1, 282 n. 1735.

343. Boeninghen, 1389 cl., ex utroque parente de genere militari procreatus, vic. in eccl. par. de Wesa Col. d.: I Rot.

344. Bijc, 1389 cl., sc. art.: I Rot.

345. 1389 cl., sc. art., Bastard: I Rot.

346. 1389 cl., sc. art.: I Rot.

347. 1389 cl. Prag., sc. decr.: I Rot.

348. 1389 cl., sc. art.: I Rot. — H. v. Pylchusen gen. C., presb. in Altenberg: 1408 April 29.

349. 1389 cl., sc. art.: I Rot. — Der Name steht bereits hinter n. 269 im Rotulus.

350. 1389 cl., sc. art.: I Rot. — P. Bracsator **de Filfordia**, p., 1388 in Heid.: Toepke I 31.

351. 1389 cl., sc. art.: I Rot.

352. Wimpfelingh, 1389 cl., sc. art.: I Rot.

Universitäts- und
Landesbibliothek Düsseldorf

II, 353 Joh. Kelse, Col. 46
I 6^{b2} 354 Petr. Rasoris de Lomheym, Worm. d.
355 Petr. de Wederstorp, Col. d.
356 Syfr. de Foro, Col. d.
357 Jac. Vorne de Aldenhoven, Col. d.
358 Gis. de Montibus, Leod. d.
359 Wilh. Brunonis, Leod. d.
360 Andr. Ludolphi Symonis de Wiringa, Trai. d.
361 Ever. de Balve, Col.
362 Th. de Beeck, Trai. d.
363 Arn. de Beeck, Leod. d.
364 Henr. Sophie de Vico novo, Col.
365 Joh. Lyndeman de Ludenscheide, Col. d.
366 Wilh. de Reedwich, Trai. d.
367 Tilm. Werneri de Duren, Col. d.
368 Hed. Arnoldi de Erpel, Col. d.
369 Joh. Emundi de Ratinghen, Col. d.
370 Wynr. de Oysheim, Col. d.
371 Everh de Lijns, Trai. d.

II, 353. J. de K., 1389 cl. Col. d., sc. art.: I Rot. — ? can. s. Cassii Bunn., 1382/3 von P. Clemens VII abgesetzt: Göller, Repert. Germ. 1, 84. — 1406 30/7 in Pfründenstreit: Vat. Urk. 7, 231 n. 572.

354. 1389 cl., sc. art.: I Rot.

355. 1389 cl., sc. art.: I Rot.

356. 1389 cl., Altarist s. Lamberti et Ursule in S. Andreas zu Köln: I Rot.

357. 1389 presb., sc. theol., past. in Juliaco: I Rot. — 1373 15/1 rect. eccl. par. in Juliaco Col. d.; 1389 15/11 st. theol. Colonie, provisus can. s. Gereonis Col.; 1403 4/1: Vat. Urk. 5, n. 938; 6, n. 211; 7, n. 345.

358. 1389 presb., b. art., perp. vic. in eccl. par. in Zevenhem: I Rot.

359. 1389 cl., sc. art.: I Rot. — Bruyns **de Blisia**, capellan. b. Marie Tungrensis L. d., 1405 ad leges: Un. 1 b, 79.

360. 1389 cl., sc. art.: I Rot. — A. de W., s., 1416 in Heid.: Toepke I 134.

361. 1389 cl., sc. art.: I Rot.

362. Th. v. der B. fil. **Soyeri de Beverwijc**, 1389 presb., sc. decr., vic. s. Ypoliti insule Wyringe: I Rot. — ? Th. Beick, s., 1399 in Heid., 1401 b. art.: Toepke I 71.

363. 1389 cl., Altarist s. Crucis in Beke und s. Marie in Merkelbeke: I Rot.

364. 1389 cl., sc. art.: I Rot.

365. 1389 cl., sc. art.: I Rot. — J. Ludenschede, 1386 b. art. Prag.: Mon. I 237.

366. 1389 cl., sc. art.: I Rot.

367. 1389 cl.: I Rot.

368. **Henr.** A. de E., 1389 cl.: I Rot. — **dict. Moirghijn**, cl., 1397 22/11; 1398 31/1 perp. vic. in maiori eccl. Col. (resign. 1402 11/6), past. in Vlamersvelt: Vat. Urk. 6, n. 998, 1023; 7, n. 275.

369. 1389 presb., sc. theol.: I Rot.

370. de O. *inferiori*, 1389 presb., stud. theol., capell. s. Crucis iuxta conventum pauperum Col.: I Rot.

371. 1389 cl. *Trev.* d., sc. theol., Altarist s. Egidii in S Maria ad Gradus: I Rot. — 1431 Vizedekan von S. Maria ad Gradus: n. 10787.

Universitäts- und
Landesbibliothek Düsseldorf

II, 372 Wilh. Wilhelmi de Vreleberg.
373 Rutg. de Lijc, Leod. d.
374 Joh. Wilhelmi de Ende, Trai. d.
375 Joh. de Drungelen, Trai. d.
376 Joh. Vogel, Col.
377 Joh. de Gryet de Novimagio.
378 Joh. Rode, Col. d., b. art.
379 Ger. Millinghen de Embrica.
380 Heyn. Preynoghen de Ruden, Col.
381 Alb. fil. Jo(hannis) de Dieveren, Trai. d.
382 Nic. de Sanden.
383 Herm. fil. quondam Gerlaci, Col. d.
384 Joh. de Camphusen, Trai. d.
385 Th. Melter, Leod. d.
386 Crist. de Stoytecen de s. Trudone, Leod.
387 Joh. Busen, b. art., Leod. d.
388 Jac. de Angulo, Leod. d.
389 Joh. Henrici Springh, Col. d.

II, 372. 1389 presb., sc. theol., vic.: I Rot. — W. de Vr., 1378 can. s. Apost.: Un. 105. 71 b. — W. de Vr., presb. Col. d., Bastard, 1398 21/3 Benefizien; can. s. Apost., 1410 1/8 tot: Vat. Urk. 6, n. 1047; 7, n. 848. 859. — W. de Vr., presb. Col. d., st. theol.: Rot. (1410) 27 b n. 143. — 1410 officians s. Columbe: n. 162.

373. 1389 cl.: I Rot.

374. **de Dordraco**, 1389 cl.: I Rot.

375. 1389 cl.: I Rot.

376. 1389 cl., sc. art.: I Rot. — m. art., *iun.*: Schum, Amplon. 255.

377. al. de N., 1389 presb., sc. theol., capell. et. vic. in eccl. par. s. Apost.: I Rot.

378. 1389 cl., sc. decr.: I Rot. — 1406 19/12: Vat. Urk. 7, 237 n. 588. — ? 1424: Henrichs, Grafschaft Moers 89.

379. 1389 cl. Trai. d., sc. art.: I Rot. — 1392 11/10 b. art.; 1396 27/3 rect. par. eccl. in Mundorp Col. d., can. b. Marie ad Gradus; 11/7. 2/10 diac; 1399 2/4 cl. Col. d.; 1399 21/10 cl. Trai. d.; 7/12 vic. in Dotinchem (resign.), can. s. Martini Embric., Altarist s. Quirini Nuss.; 1400 19/10 in Pfründenstreit: Vat. Urk. 6, n. 520. 819. 857. 889. 1210. 77. 94; 7, n. 95. — 1396 Pfr. in Mondorf: Redlich 2, 2, 188, A. 1. — G. de M., 1408 Kan. zu Emmerich: n. 7765. — Vgl. Köhler, Festschrift 1882 S. 5 A. 8.

380. 1389 cl., sc. decr.: I Rot.

381. 1389 cl.: I Rot.

382. 1389 sc. decr.: I Rot.

383. **de Aldenroyde**, 1389 presb., sc. theol., capell. de Ymmencapella: I Rot.

384. 1389 cl., Bastard, sc. art.: I Rot

385. 1389 cl., sc. art.: I Rot.

386. Leod. d., 1389 cl., sc. art.: I Rot.

387. 1389 cl., obtinet matriculariam in eccl. par. de Niel: I Rot.

388. 1389 cl., sc. art., Altarist s. Crucis in S. Maria zu Mastricht u. s. Petri in Löwen: I Rot.

389. 1389 cl.: I Rot.

Universitäts- und
Landesbibliothek Düsseldorf

II, 390 Crist. Stoltz, Col. d.
391 Joh. Buck, Mon.
392 Joh. Creuwel de Leichlingen, Col. d.
393 Joh. de Bemel, Col. d.
394 Wilh. Duerkoyp, Mon. d.
395 Nic. Borken de Tongeris, Leod. d.
396 Walr. Passart, Col.
397 Steph. up den Kelre, Leod. d.
398 Henr. de Ravenswade, Tra(i). d. 45
I 7a1 399 Lamb. de Rubeo monte, Col. d.
400 Tid. Lamberti de Monekedam, Tra(i). d.
401 Th. Wilhelmi de Schermer, Tra(i). d.
402 Petr. de Hattorp, Col. d.
403 Wilh. de Meroyde, Col. d.
404 Joh. Goswini de Aquis, Leod. d.
405 Arn. de Singher, Col. d.

II, 390. 1389 cl., b. art.: I Rot. — Steultzgin, 1401 past. s. Albani: n. 6792
391 1389 cl., sc. art.: I Rot.
392. Greuwel, 1389 cl., sc. theol.: I Rot.
393. Bomel, 1389 presb., capell s. Andree in Xanten: I Rot. — rect. capelle s. Andree Xanct., 1404 22/1 can. Werdensis: Vat. Urk. 7, 166, n. 424.
394. 1389 cl., sc. art.: I Rot. — b. Col., 1399 in Paris: Auct. 1, 789 u. n. 2.
395. 1389 cl., sc. art.: I Rot.
396. 1389 cl., sc art.: I Rot.
397. **de Wassenbergh** 1389 cl., Bastard (Priestersohn): I Rot. — 1413 18/4 can. in Vilica o. B., Altarist in Grate prope Loss Leod. d. (resign.): Vat. Urk. 7, 388 9 n. 960/1.
398. 1389 presb., sc. theol., past. in Vloten: I Rot.
399 1389 cl., sc. theol.: I Rot. — L. v. Rotenburch, 1417. 19 Kölner Dominikaner-Subprior: n. 8841. 9930
400. 1389 cl., sc. art.: I Rot.
401. 1389 cl.: I Rot. — 1398 m. art.: Un 123, 6b; 1403 m. art., qui pluribus annis rexit in artibus, ac b. iur. civ. et in eodem legens, Pfr. in Mastershusen Trierer Diöz. u. Altarist in der Pfarrkirche zu Graft Utr. Diöz.: Un. 54, 23; 1410 can. presb. Col, persona in Medenblic, lic. leg., 1409 Studium des Kaiserrechts gestattet: n. 140. 181. 183; can. (sacerdotalis) eccl. Col, m. art., lic. iur. civ., actu in eodem legens: Rot. (1410) 9b n. 34; 1411 Rektor: I 61a. b; städtisches Gehalt: Un 1a, 49; Streit um Dom.-Kan.: n. 169; apud sedem ap. mortuus, 1414 23/9: Vat. Urk. 7, 424 n. 1038. — 92, 14.
402. 1389 presb., sc. theol., past. in Boschelen, Altarist b. Marie Magd. in s. Patroclus in Soest: I Rot. – 1391 24/7 rect. par. eccl. in Birghel Col. d., abgesetzt: Vat. Urk. 6, 185 n. 403. — 1393 als Gesandter in Rom: Mittheil. 13, 69 A. 7; 1398 custos in Soest: Brb. 3, 138b; P. H. **de Susato**, 1414 imp. aule comes Palatinus: n. 8382a; 1415 an der Kölner Kurie: Limb. Publ. 25 (1888) 123; Kan. zu Anderlech: 1422 Juli 5.
403. 1389 cl., capell s. Nycholai in Leych: I Rot. — 1407—15 (permut.) can. Aquensis: Heusch 5.
404. de Aquisgrani, 1389 cl., sc. art.: I Rot. — Bastard, presb. Leod. d., vertauscht 1392 12/3 eccl. par. in Spele mit e. p. in Aldenhoven: Vat. Urk. 6, 223 n. 488.

Universitäts- und
Landesbibliothek Düsseldorf

II, 406 Joh. de Sendene, Mon.
407 Henr. de Lijc, Leod. d.
408 Gis. de Kaldenkirchen, Leod. d.
409 Petr. van der Schuren, Col. d.
410 Berwardus Garbrandi de Alcmaria.
411 Alb. filius dictus Suyr, Mag.
412 Paul. de Meyl, Leod. d.
413 Th. Fabri de Clivis, Col. d.
414 Gob. de Vissenich, Col. d.
415 Arn. Schriver, Trai. d.
416 Petr. Jungman de Remago, Col d.
417 Helbrand. in deym Steinhoive, Col. d.
418 Joh. de Wintteren, Leod. d.
419 Herm. de Herdis de Tongris, Leod. d.
420 Henr. dictus Mijssener, Col.
421 Joh. Swake, Col. d.
422 Th. Petri de Monasterio Eyflie.
423 Bern. Arnoldi de Leydis, Trai. d.
424 Th. Fenhoven de Reys, Col. d.

II, 405. **de Sinther**, 1389 cl., sc. art.: I Rot. — A. de Synteren, 1431 can. b. Marie ad Gradus: n. 10787.

406. 1389 presb., sc. decr., Altarist sub Turri in S. Georg zu Köln: I Rot. — Fraterherr, † 1452 in Wesel: Nrhein. Ann. 103, 16.

407. 1389 presb., sc. decr., past. s. Petri in Pellenberg, Altarist s. Martini in S. Georg zu Oerbeke: I Rot.

408. 1389 cl.: I Rot.

409. 1389 sc. art.: I Rot. — Vgl II, 166.

410. Berwaldus, 1389 cl. Trai. d, sc. art.: I Rot.

411. fil. dicti S., **Calceatoris de Orlanum**, cl. Mog. d., 1389 sc. art.: I Rot.

412. 1389 presb., sc. theol., obtinet matriculariam eccl. par. Ruremundensis: I Rot.

413. 1389 sc. art., cl.: I Rot. — 1392 26/1: Vat. Urk. 6, 219 n. 476.

414. 1389 cl., Beneficiat im Kloster Deytkirchen: I Rot. — past. in Rodenkerchen, † 1430 oder 1439: Nrhein. Ann. 103, 13.

415. 1389 cl., sc. art.: I Rot.

416. 1389 cl., b. art.: I Rot.

417. 1389 cl.: I Rot.

418. Wintteringen, 1389 cl.: I Rot.

419. al. de T., 1389 subdiac., sc. art., Altarist s. Sebastiani in eccl. b. Marie: I Rot.

420. 1389 cl., sc. art.: I Rot.

421. 1389 cl., sc. art: I Rot.

422. Th. quondam Petri **Cleburn** de M. E., 1389 cl. Col. d., sc. art.: I Rot.

423. 1389 cl., sc. art.: I Rot. — s., 1391 in Heid.: Toepke I 49.

424. 1389 cl., sc. art.: I Rot. — ? Th. de R., can. s. Cuniberti, 1379/80 v. P. Clemens abgesetzt: Göller, Repert Germ. 1, 138. — Th. R., 1389 14/11, cl. Col. — Th. F., presb., rect. par. eccl. in Hasselt Col. d., Altarist in S. Georg zu Köln (resign.), 1396 14/11 can. s. Georgii: Vat. Urk. 6, n. 206. 1143.

Universitäts- und
Landesbibliothek Düsseldorf

II, 425 Henr. de Carpena alias Spring.
426 Bert. Wolteri de Gronynghen, Tra(i).
427 Joh. Bolt, Leod. d.
428 Joh. de Monte.
429 Gotfr. de Vlenbusch.
430 Henr. Kleynheir.
431 Ger. de Camera, Col.
432 Ger. Oyrbach, Col. d.
433 Ever. Stummel, Col. d.
434 Henr. de Mille de Gravia, Leod. d.
435 Pelegrin. Bocke de Nova villa, Leod. d.
436 Gis. fil. Meynardi, Trai. d.
437 Joh. Sneppenroyde, Col.
438 Gotsch. Conradi de Ratinghen.
439 Alb. de Rode, Col. d.
440 Gob. Mathie Gruysser, Col. d
441 Ambros. de Keverlo, Col. d.
442 Hartlevus de Erpel, Col. d.
443 Joh. Creuwel, Col. d. 45
I 7[a2] 444 Gerl. de Lechelinghin, Col.

II, 425. H. **Henrici**, 1389 cl. Col. d., sc. art.: I Rot.
426 1389 cl. Trai. d., sc. art.: I Rot.
427. 1389 cl., sc. art.: I Rot.
428. **de Veteri monte**, 1389 presb., sc. decr., perp. vic. in eccl. Xantensi: I Rot. — J. **Perusini** al. de V. m., cl. Mon., 1403 st. decr.: Un. 54, 43.
429. 1389 presb., sc. theol., past. in Hakendover Leod. d.: I Rot.
430. 1389 presb., sc. theol., capell. de Wulvetzem Leod. d.: I Rot.
431. 1389 cl,, sc. art.: I Rot.
432. G. fil. **Henrici Uderkel** de O., 1389 cl.: I Rot
433. 1389 cl., sc. art.: I Rot.
434. 1389 cl., sc. art.: I Rot.
435. 1389 presb., sc. decr., Altarist in Nova villa: I Rot.
436. 1389 cl., sc. art.: I Rot. — s., 1388 in Heid.: Toepke I, 32.
437. 1389 cl., sc. theol.: I Rot.
438. G. **in der Zelendunck** de R., 1389 cl. Col. d., sc. art.: I Rot. — G. Selendunc v. R., cl. non coniug., 1397 28/4 tabellio; 1398 27/5 capell. in Hukingen; 1404 3/5 can. s. Swiberti Werdensis; 11/11 qui in registris thesaurarie camere ap. per plures annos scribendo serviverat, thesaur. s. Cassii Bonn.; 1406 30/7: Vat Urk. 6, n. 949. 1086; 7, n. 58. 434. 437. 572. — Redlich 2, 2, 16 A. 1.
439. 1389 cl., sc. art., capell. s. Ludgeri in Kalkar: I Rot. — past. in Lezenich Col. d., 1403 27/9 can. Mon. Eiflie: Vat. Urk. 7, 156 n. 393. — ? 1450 procur. caus. in curia Mon.: n. 12277.
440. **de Tulpeto**, cl., sc. art : I Rot.
441. 1389 cl.. sc. theol.: I Rot. — resign. 1402 30/11 auf par. eccl. in Brochthen Col. d.: Vat. Urk 7, 122 n 302.
442. 1389 presb.: I Rot.
443. 1389 cl., sc. art.: I Rot.
444. 1389 cl., sc. art.: I Rot.

Universitäts- und
Landesbibliothek Düsseldorf

445 Bern. van der Dannen, Col.
446 Phil. van der Dannen, Col.
447 Petr. de Heynsberg, Leod. d.
448 Wilh. Stuytwijch, Col. d.
449 Ger. Scadde, Col. d.
450 Henr. Cloet de Kempen, Col. d.
451 Wilh. Lyefden, Trai. d.
452 Herm. de Castro, Col.
453 Petr. fil. Swederi de Vairheim, Col.
454 Joh. Gerardi de Duren, Col. d.
455 Joh. de Marito.
456 Joh. Werneri de Synchter, Col. d.
457 Tilm. Gerlaci de Vetwijs, Col. d.
458 Joh. Heitgini de Godesberg, Col.
459 Joh. Gerardi de Bullisheim, Col. d.
460 Gotfr. Schoenre de Goch, Col. d.
461 Heyn Worm de Attendarn, Col. d.

II, 445. 1389 cl., sc. art.: I Rot. — 1435 †: Urk.buch (A III 5½) 247b. — Bruder v. Phil., II, 446.

446. 1389 cl., sc. art.: I Rot. — cl. Col., 1381 9/4 Supplik an P. Clemens VII: Vat. Urk. 6, 566 n. 1396; Göller, Repert. Germ. 1, 125. — **de Abiete**, 1381/2 b. art. Prag.: Mon. I 202; **al. de Ardenis**, m. art., n., 1401 in Heid.: Toepke I 82; actu regens in artibus: Wink. I 82; 1403 st. med. in Köln: Un. 54, 28; m. art.: Rot. (1417) 15 a. b n. 52; b. med., 1420/1 Rektor: I 88a; lic. med. 1428, tot 1429: Schrb. n. 335; **Sohn Philipps** 1412—33 im Schrein. — Mitglied der med. Fak.: Un. 136a, 65b; Meßstiftung 1435: Urk.buch (A III 5½) 247b; in der Ratskapelle (1517): Rechn. 98, 169a. — 1438: Nrhein. Ann. 103, 13. — Bruder von Bernh., II, 445.

447. 1389 presb., sc. decr.: I Rot. — b., 1378 in Orléans: Fournier, Statuts 1, 139; Mittheil. 17, 128.

448. Scuytwich, 1389 presb., sc. theol., past. in Osdinchusen: I Rot.

449. **de Kalkar**, 1389 cl., sc art.: I Rot. — ? 1382 m. art. Prag.: Mon. I 208; Rektor des Zwolle'schen Fraterhauses, † 1409: Acquoy, Windesheim I 89. 90. 292. II 282. III 126; Delprat 127.

450. 1389 cl., sc. art.: I Rot.

451. 1389 cl., sc. art., capell. in par. eccl. de Theole (?): I Rot. — Guilh. Liefdei **de Hust**, cl. Trai., 1378/9 Suppl. an P. Clemens VII: Göller, Rep. Germ. 1. 40.

452. 1389 cl., sc. art.: I Rot. — 1392 in Erfurt: Weiss. I 40a. — dict. **v. der Borg**, can. b. Marie ad Gradus, rect. par. eccl. in Gherisheym, 1396 27/3 tot: Vat. Urk 6, 348 n. 819. 820.

453. 1389 cl., sc. art.: I Rot.

456. 1389 cl.: I Rot.

457. P. Gerlaci *notarii* de V., 1389 cl., sc. art.: I Rot.

458. J. nat. H., 1389 cl., sc. art.: I Rot. — Heytkini, 1393 18/5; J. de G., Bastard, 1397 3/4: Vat. Urk. 6, n. 562. 939.

459. J. *quondam* G. de B. **de Duren**, 1389 presb., sc. theol., past. in Wistorp, Altarist s. Victoris in S. Gereon zu Köln: I Rot.

460. 1389 st sacr. pag., presb.: I Rot. — ? G. de G., Bastard, 1396 29/5 disp.: Vat. Urk. 6, 360 n. 845. — Vgl. II 599.

461. 1389 cl., sc. theol.: I Rot.

Universitäts- und
Landesbibliothek Düsseldorf

II, 462 Eng. de Kerrebecke, Mon.
463 Lovo de Kolke, Col. d.
464 Barth. Arnoldi de Bunna, Col. d.
465 Wilh. Arnoldi Blesse de Goch, Col. d.
466 Henr. de Berchem, Col. d.
467 Henr. de Hyen, Col.
468 Gosw. de Hyen, Col.
469 Joh. van der Eyck.
470 Joh. Wolfgin, Col. d.
471 Ulr. de Schaffhusen, Col. d.
472 Joh. Budel de Berka, Col. d.
473 Everh. de Heymersberg, Col. d.
474 Joh. Holtz, Col. d.
475 Joh. van dem Ghere, Trai. d.
476 Sym. de Keirberg, Col. d.
477 Lamb. quond. Johannis de Arsgat, Col. d.
478 Herm. de Curia.
479 Thom. Dagheroyt, Col. d.
480 Wilh. Dagheroyt, Col. d.

II, 462. 1389 presb., sc theol.: I Rot.
463. 1389 cl., sc. art.: I Rot.
464. B. fil A., 1389 cl., sc. art.: I Rot.
465. 1389 presb., sc. theol , past. ad Martires extra muros Col., Altarist s. Clementis in eccl. colleg. in Bonn: I Rot. — W. de G., 1387 in Heid.: Toepke I 18; 1389 b. art. Prag.: Mon. I 262; m. art., 1392 in Erfurt: Weiss. I 39a.
466. 1389 cl., sc. theol.: I Rot. — 1391 15/3 — 1404 11/11 can. (1405 1/4 rect. par. eccl.) s. Martini Kerpensis, perp. vic. in eccl. Col., past. s. Mauritii Col., 1405 1/4 in minoribus ordinibus constitutus: Vat. Urk. 6, n. 341; 7, n. 436. 504. — c. 1408—1427 14/9 (†) past. s. Maur.: Büllingen 1, 93. — 1421 Pfr v. S. Maur.: n. 9702. — Vgl. II, 548.
467. 1389 cl., sc. art.: I Rot. — Trai. d., 1393 in Heid.: Toepke I 56. — Vgl. I 8.
468. 1389 cl., sc. art.: I Rot. — cl. Trai. d., s., 1393 in Heid.: Toepke I 56.
470. 1389 cl., sc. art.: I Rot.
471. 1389 cl., sc. art.: I Rot.
472. 1389 cl., sc. art.: I Rot. — 1392 6/3 Bastard: Vat. Urk. 6, 223 n. 487. — J. de B., 1395–1411 imp. auct. not.: n. 5600—8065 u. ö.; 1397 scriptor: n. 6063; 1405 scriptor in vico Judeorum: n. 7242; 1426 scriptor iudicii consulum iuratus: n. 10289.
473. 1389 subdiac., sc. art., can. s. Cuniberti, perp. vic. s. Severini: I Rot.
474. 1389 cl., sc. art.: I Rot. — J. v. H., can. s. Apost. et s. Cuniberti, † 1395: Un. 1b, 60. 63.
475. **al. de Bocholt,** 1389 cl., sc. art.: I Rot.
476. 1389 cl.: I Rot.
477. **de Euskirchen,** 1389 cl., sc. art.: I Rot.
478. = II, 135.
479. 1389 cl.: I Rot.
480. 1389 cl.: I Rot.

Universitäts- und
Landesbibliothek Düsseldorf

II, 481 Ger. Asse, Col.
482 Joh. de Reno, Col.
483 Joh. Moirchin de Esch, Col. d.
484 Joh. Cesarii de Bechem, Col. d.
485 Joh. Rattewant, Lubicensis.
486 Petr. Herper de Hersel, Col. d.
487 Henr. Voege, Col. d.
488 Seger. de Welderen, Col. d.
489 Gotfr. Stoter de Plettenbrech, Col. d.
I 7^{b1} 490 Fred. Valkenborch, Leod. d.
491 Ever. Henrici, Col.
492 Joh. de Dursten, Col. d.
493 Arn. de Xanctis, Col. d.
494 Herm. Zolde fil. Ludolphi Apothe(ca)rii.
495 Walt. Loetere, Leod. d.

II, 481. 1389 cl., sc. art.: I Rot. — **de Colonia,** m. art. Oxoniensis, 1401 in Heid.: Toepke I 78; Wink. I 82; 1403 regens in artibus, st. theol.: Un. 54, 25; Dass(!), 1403 Gesandter nach Rom: I 41b; Un. 54, 1—3. — n. 82.

482. 1389 cl. Col. d., sc. art.: I Rot. — s., 1420 in Erfurt: Weiss. I 117b.

483. 1389 cl., sc. decr.: I Rot. — J. Moer d. E., can. s. Apost. Col., 1396 16/6 tot: Vat. Urk 6, n. 852/3.

484. 1389 cl., sc. art., rect. capelle s. Georgii in servitute: I Rot.

485. Rattelbant, 1389 cl., sc. art.: I Rot.

486. Harper, 1389 cl.: I Rot. — P. Harper de Harsel 1389 15/11: Vat. Urk. 6, 104 n. 212.

487. Weghe, 1389 presb., sc. theol., can. presb. in eccl. Col.: I Rot.

488. 1389 cl., sc. art., Altarist b. Catherine in eccl. par. in Nimwegen: Vikar an S. Aposteln in Köln: I Rot. — 1393 can. s. Severini: n. 5002a; presb., perp. vic. in Nimwegen: n. 13308; 1430 Sept. 12. — 1389 15/11 st. art. Colonie; 1401 17/4 presb., past. in Nyfterich et in Ghent Trai. d.: Vat. Urk. 6, n. 210; 7, n. 166.

489. 1389 cl., sc. art.: I Rot. — cl. non coniug. nec in sacris ordinibus constitutus, 1395 13/8 tabellio; Pfr. in Kalkum, res. 1401 (Redlich 2, 2, 3 A. 1); m., 1403 1/4 scriptor lit. ap.; 1407 18/1 past. in Plettenberg (resign.); 1408 19/3 benefic. in capella s. Notburgis Col. (resign.); 1410 25/5 can. s. Apost.; 1410 25/5 b. decr., rect. par. eccl. in Iserenloen; 1413 5/8 famil. pape, can. s. Bartholomei Frankford., perp. vic. in Alcmaria, can. s. Pauli Leod.: Vat. Urk. 6, n. 763; 7, n. 150. 371. 610. 647. 825. 826. 826a. 974. — G. St., can. s. Apost., † 1424: Lib. Lup.

490. 1389 presb., sc. theol., Altarist s. Joh. bapt. et evang. an S. Maria Lyskirchen u. b. Nicolai in S. Anton in Mastricht: I Rot.

491. E. quondam H. **de Aurea statera,** 1389 cl., sc. art., Altarist s. Georgii in S. Florin zu Koblenz: I Rot. — 1392 6/3 can. provisus: Vat. Urk. 6, 222, n. 486.

492. **de Reys,** 1389 sc. art., cl.: I Rot. — ? J. D., 1378 b. art., 1383 lic art., 1384-6 m. art. Prag.: Mon. I 183. 212. 229. 241. — ? J. Tydrich (Teinderinch) de D., 1384 b. art. Prag.: Mon. I 222. 241. — 1389 13/11 can. (b. Marie) Reyssensis; 1392 31/10 b. art.; 1395 12/12; 1398 1/2. 11/2: Vat. Urk. 6, n. 194. 525. 787. 1024. 31. — 1426 can. s. Severini: n. 10284.

493. 1389 cl.: I Rot.

494. Selde, 1389 cl. Col., sc. art.: I Rot.

495. 1389 cl., sc. art.: I Rot.

Universitäts- und
Landesbibliothek Düsseldorf

II. 496 Joh. de Lumbardia de Goch.
497 Joh. fil Georgii, Leod. d.
498 Herm. Schemer.
499 Wilh. Prime, b. art., Col d.
500 Joh. Nielkin de Goch, Col.
501 Henr. Lutkeman de Mendene, Col. d.
502 Joh. Suwelijn de Syberg, Col. d.
503 Ant. Kyen, Col. d.
504 Jac. Hechaven de Urdinghen.
505 Joh. Bolant de Wesalia, Col. d.
506 Reyn. Rolender, Col. d.
507 Lamb. de Ramen, Leod. d.
508 Henr. natus Henrici Lantzkroyn, Col. d.
509 Win. de Castro, Col. d.
510 Joh. de Wachtendůnck, Tra(i). d.
511 Henr. de Aldenkirchen, Col. d.
512 Th. Gruter de Navimagio, Col.
513 Joh. fil. Sarratoris de Syberg.
514 Joh. Boyen.

II, 496. 1389 sc. theol., can. s. Pholiani Fossensis Leod. d.: I Rot. — J. G., 1385 b. art. Prag.: Mon. I 232.

497. 1389 cl., sc. art.: I Rot.

498. 1389 presb., sc. decr., rect. par. eccl. in Meynershagen Col. d., Altarist b. Andree et Jacobi ap. in Attendorn: I Rot.

499. Prune, 1389 presb., sc. theol., can. s. Ursule: I Rot. — 1397 Dez. 16 rect. par. eccl. s. Pauli Col.: 1398 Mai 18 Un.

500. 1389 cl., sc. theol.: I Rot.

501. 1389 presb., sc. theol., Altarist s. Johannis evang. in Mendene: I Rot.

502. 1389 presb., qui per 6 annos studuit in theol. in studio Prag. et actu sc. theol., can. Reysensis: I Rot.

503. 1389 cl., sc. art.: I Rot.

504. 1389 sc. theol., Altarist s. Petri in Xanten: I Rot.

505. 1389 sc. theol.: I Rot. — J. d. W., 1379. 83 b. art. Prag.: Mon. I 188. 190. 218.

506. 1389 cl., sc. art.: I Rot.

507. 1389 cl., sc. art.: I Rot.

508. 1389 cl., sc. art.: I Rot.

509. 1389 cl. Col., sc. art.: I Rot. — 1396 2/5 perp. vic. in S. Severus zu Erfurt; 1400 1/4 can. s. Georgii Col.: Vat. Urk. 6, n. 834; 7, n 34.

510. 1389 cl., sc. art., ex utroque parente de genere militari legitime procreatus: I Rot.

511. 1389 cl., sc. art.: I Rot.

512. 1389 cl., sc. art.: I Rot. — ? Th de N., 1369 m. art. in Prag.; ? 1385 b. art. Prag.: I 141. 228. 9.

513. 1389 cl. Col. d., sc. art.: I Rot.

514 1389 can. preb. eccl. s. Crucis Leod.: I Rot. — 1407 lic. et m. art in Paris: Auct. 2, 12.

Universitäts- und
Landesbibliothek Düsseldorf

II. 515 Tilm. Afferden de Goch.
516 Gis. Mathei de Ghangelt.
517 Bald. de Dijcke, Col. d.
518 Ever. Donck, Col. d.
519 Petr. dictus Lupus, Trev. d.
520 Reynardus de Ophen, Leod. d.
521 Jac. Hertwici de Syberg, Col.
522 Joh. Ysenboldi de Xanctis.
523 Joh. de Remey de Xanctis.
524 Gosw. Rudebeke.
525 Wilh. de Ackerslot, Tra(i). d.
526 Detlevus Boec, b. art., Col
527 Th. Boeck, b. art., Col. d.
528 Joh. Tidemanni.
529 Conr. de Brachusen, Col. d.
530 Sym. de Bachem, Col. d.
531 Petr. de Nussia, Col. d.
532 Joh. de Linde s. Martini.

II, 515. 1389 presb., Altarist s. Johannis bapt. in S. Severin zu Köln: I Rot
516. 1389 presb., sc. theol., past. in Vurendale Leod. d.: I Rot.
517. 1389 cl.: I Rot — 1387/8 Expektanz von P. Clemens VII: Göller, Rep. Germ. 1, 8. — 1392 26/8 rect. par. eccl. s. Lamberti Monast.; 1396 9/6 abbreviator literarum apost., Altarist in eccl. Gronlensi Mon. d., et litigat super par. eccl. in Udem ac canonicatu s. Servatii Trai. Leod. d.; 1398 18/4: Vat. Urk. 6, n. 515. 849. 1059. — 1400 12/1 can. s. Victoris Xanct.; 1403 1/1 scolast. b. Marie Hoyensis Leod. d.; can. s Andree et s. Severini Col.; 1413 25/5 secret. pape; 9/8 resign officium scriptorie; 1414 29/9 thesaur. Leod.; 1415 10/4: Vat. Urk. 7, n. 2. 318. 968. 975. 1041. 1071. — 1409 can. s. Andree, Gesandter des Kölner EB. nach Pisa: d'Achery, Spicileg. I 855a; 1410 famil. des Prof. theol. Th Kerkering v. Münster [I, 16]: Mart. et Dur., Thes. nov. anecd. II 1636; 1415: n. 232
518. 1389 cl., sc art.: I Rot.
519. 1389 cl., sc. art.: I Rot.
520. 1389 cl., sc. theol.: I Rot.
521. 1389 cl., sc. art.: I Rot.
522. 1389 sc theol., past. s. Laurentii Col.: I Rot. — J de Sanctis, 1384 b. art. Prag.: Mon. I 220; 1399. 1400 can b. Marie in Cap.: n. 6497. 6501.
523. 1389 subdiac. Col., qui studuit per triennium in leg. et decr., can. Xanctensis: I Rot.
525. 1389 sc. decr.: I Rot.
526. 1389 cl : I Rot. — presb. Col. d., b. art., nullum beneficium habens, st. theol.: Rot. (1410) 18b n. 84.
527. 1389 cl : I Rot.
529. 1389 cl., sc. decr., past. in Balve (noch nicht im Besitz): I Rot.
530. 1389 cl.. sc. decr.: I Rot.
531. 1389 cl., sc. decr., I Rot.
532. 1389 sc. decr., cl. Leod. d.: I Rot.

Universitäts- und
Landesbibliothek Düsseldorf

II, 533 Joh. de Moerse, Col.
534 Joh. up der Orde, Col. d.
I 7^{b2} 535 Th. Eyfler de Kalkar, Col. d. 45
536 Th. Hennepman de Goch, Col. d.
537 Tid. de Gradu, Col. d.
538 Herm. Padeb(ur)ne, b. art., Col. d.
539 Joh. de Andernaco, Col.
540 Joh. Boecholt, Col. d.
541 Crist. Franconis de Unna, Col. d.
542 Joh. Boyss de Syberg, Col. d.
543 Rutg. Voyss, b. art., Col. d.
544 Lamb. Dungelen, Col. d.
545 Bert. de Awisen, Col. d.
546 Thom. Bruelant de Bilka.
547 Herm. Schutteler de Ludensceyde.
548 Henr. de Berchem.
549 Wilh. Lijeffger de Goch.
550 Joh. Diest de Goch, Col. d.

II, 533. 1389 presb., sc. theol., capell. s. Victoris et Mathei Col.: I Rot. — presb., st. theol., can. s. Cecilie Col. et in Vilike, o. B., Col. d. vic. temporalis in maiori eccl. Col., cur. capell. in Bachem, Col. d.: Rot. (1410) 24a n. 117.

534. up den O., 1389 presb., sc. theol., past. in Lutze Trev. d.: I Rot.

535. 1389 cl., sc. decr.: I Rot.

536. 1389 cl., st. decr.: I Rot. — T. de G., p., 1395 in Heid.: I Rot.

537. 1389 cl., sc. theol., capell. cur. s. Nicolai: I Rot.

538. 1389 cl.: I Rot. — 1383 b. art. Prag.: Mon. I 217. 8.

539. 1389 cl. C. d., sc. art.: I Rot.

540. 1389 presb., b. art., sc. theol., can. Xanctensis, past. in Lewen Col. d.: I Rot.

541. 1389 presb., sc. theol.: I Rot. — 1377 31/7 rector capelle s. Thome sub aula archiep. Col., can. Padeburn.: Vat. Urk. 5, 501 n. 1249. — 1379 cl., 1403 'schoeler': Schrb. n 247; Cr. de U., 1415. 8 Pfr. v. S. Peter zu Dortmund, Vikar von S. Ursula zu Köln: n. 8412. 9011.

542 1389 presb., sc. theol., vic. in Sibergh: I Rot.

543. 1389 presb., sc. decr., can. s. Mauritii extra muros Mon., Altarist in Münster (im Streit): I Rot.

544. 1389 cl., sc. decr : I Rot. — past. in Beecke et in Borne Col. d , 1432 †: Rep. Germ. 1, 444 n. 2770/1.

545. 1389 cl., sc. decr.: I Rot.

546. 1389 can. preb. s. Victoris Xanctensis Col. d , sc. decr., past. in Lyenden Trai. d : I Rot.

547. 1389 presb. Col. d., sc. theol., Altarist b. Marie in S. Ursula zu Köln: I Rot.

548. 1389 sc. decr., cl. Col. d.: I Rot. — 1390 10/9 provisus can.: Vat. Urk. 6, 122 n. 255. — Vgl. II, 466.

549. 1389 presb. Col., sc. decr , past. in Goch: I Rot. — W. L., 1410 1/10 rect. par. s. Laurentii Col.: Vat. Urk. 7, 86 n. 219.

550. 1389 presb., b. art., sc. theol., past. in Berghem: I Rot.

Universitäts- und
Landesbibliothek Düsseldorf

II, 551 Goysw. Wigeri de Novimagio, Col.
552 Joh. Johannis de Merhem, Col. d.
553 Walr. de Meysenbach, Col. d.
554 Joh. de Eylsijch, Col. d.
555 Gob. de Lippia, Col. d.
556 Joh. Elye de Lippia, Col. d.
557 Joh. Werkini de s. Vito, Leod. d.
558 Goysw. de Heyre.
559 Henr. Henrici de Herbede, Col. d.
560 Joh. Cristiani Silversmyt de Andernaco.
561 Adolph. Socii de Ratingen, Col. d.
562 Gob. Socii de Ratingen, Col. d.
563 Th. Purmer, Trai. d.
564 Joh. Meyer de Reys, Col. d.
565 Ever. Tornatoris de Monasterio.
566 Joh. de Caliga, Col.
567 Arn. de Caliga, Col.

II, 551. 1389 cl., sc. art.: I Rot. — G. d. N., s., 1390 in Heid.: Toepke I 48; 1397 celerarius s. Gereonis: n. 869 Col.

552. 1389 cl., sc. art.: I Rot.

553. 1389 presb., sc. theol., vic. perp. s. Servatii Trai. et in Sybergh: I Rot. — Vikar in Bödingen: Walterscheid, Bödingen 19 A. 2.

554. 1389 cl., sc. art.: I Rot. — de Tulpeto, s., 1397 in Heid.: Toepke I 65. — J. Clais' Sohn von E. de Colonia, 1401 ap. auct. not.: n. 6792. — 1406—10 Schöffenschreiber: Stein, Akten 1, CXXXI/II n. 39.

555. 1389 cl., sc. decr.: I Rot.; 1398 cl.: Dortm. Urk.-Buch II 698 n. 1001. — ? s., 1401 in Erfurt: Weiss. I 63a.

556. 1389 presb., sc. decr.: I Rot. — J. de L., 1378 b. art. Prag.: Mon. I 180. — J. E., s., 1407 in Erfurt: Weiss. I 79a.

557. 1389 presb., capella seu hospitale b. Katharine in oppido s. Viti in Ardenna, (sc. decr.): I Rot.

559. 1389 cl., sc. art.: I Rot.

560. **Silversmeiter**, 1389 cl. Col., sc. art.: I Rot.

561. 1389 cl., sc. art.: I Rot. — 1392 in Erfurt: Weiss. I 39b.

562. 1389 presb., sc. theol.: I Rot. — G. de R., 1391. 1401 Vikar am Dom: St. Chr. 13, 92; 1407 presb. can. am Dom: n. 7573*. — G. d. R., — 1398 past. in Wanlo; 1406 23/1: Vat. Urk. 6, n. 1073; 7, n. 553. — ? G. de R., past. in Spele, 1426 res.: Nrhein. Ann. 56, 163, 123; 1426 can. maioris eccl. Col.: 164, 131. — Kisky, Domkap. 97 n. 61.

563. 1389 cl., sc. decr.: I Rot.

564. 1389 cl., sc. decr.: I Rot. — J. dictus M. 1389: n. 4175.

565. 1389 presb., sc. theol., Altarist s. Arbogasti in S. Maria in Cap. u. s. Mathie ap. in S. Andreas. I Rot. — E. de M., perp. vic. in Ruremunde (resign.), 1403 18/9 past. de Wetten Col. d.: Vat. Urk. 7, 155 n. 391.

566. 1389 cl., sc. art.: I Rot.

567. 1389 cl., sc. art.: I Rot.

Universitäts- und
Landesbibliothek Düsseldorf

II, 568 Joh. Wisenberg.
569 Joh. de Ramesberghe, Mon.
570 Bert. Wulfardi, Col. d.
571 Henr. de Piro, Col.
572 Lamb. Gobelini up der Bach, Col. d.
573 Sym. Herzenouwe de Boparden.
574 Henr. quond. Lamberti de Wyskirchen, Col. d.
575 Joh. fil. Cristiani de Bilka, Col d

II, 568. 1389 Altarist s. Agathe in S. Cassius zu Bonn, Col. d. presb., past. in Legnich: I Rot. — 1409 sigillifer, can. s. Andree: n. 7776. — Wyssenburgh, can. s. Andree, sigillifer archiepiscopi: Rot. (1410) 10b n. 43.

569. 1389 presb., Altarist s. 12 Apostolorum in Gronlo, sc. decr., past. Bullenensis: I Rot.

570. 1389 presb., sc. decr., capell. in Bedinchusen: I Rot.

†571.* nota. — 1389 cl., sc. art.: I Rot. — Sohn des Goldschmieds Heinr. v. S. Martin. — ? vor 1371 Erenricus de Pirpaum, b. in Wien. — b. decr., 1400 29/9 perp. vic. in eccl. s. Apost. (resign. 1411 19/9); 1402 2/12 perp. vic. s. Georgii; 1403 2/1 famil. commensalis domesticus Christofori tit. s. Ciriaci presb. card., can. s. Andree; 1407 18/12 b. decr., qui in utroque iure per 7 annos et ultra studuit, perp. vic. in maiori eccl. Col., prep. s. Cuniberti; 1410 25/5 lic. decr.: Vat. Urk. 7, n. 88. 305. 339. 638. 794 806. 882. — 1406—36 im Schrein. — 1420: Kuske, Köln. Handel 3, 325 n. 230. — m. H. **von S. Mertine gen. vanme Birboeme,** 1406 b. decr.: Schrb. n. 180. 474; **de Colonia,** s., 1407 in Bol.: Acta 160; 1409 Überbringer von Rotulus: n. 145. — 1409 lic. decr. Bonon., 1413 8/8 Bücherverzeichnis: Chart. studii Bonon. 2, 222/3; Hist. Zs. 115, 426. — 1411 Pr. v. S. Kunibert: n. 8065. — 1415 in Konstanz: v. der Hardt 4, 142. — 1427 Klev. Rat u. Hausgesinde: Ilgen, Klev. Quellen 1, 288 n. 274. — can. s. Pauli Leod.: 1430 Sept. 12; 1430 lic. decr.; Rat der St. Köln: II 21b; n. 10787. 91. 2; 1436 *der älteste:* Schrb. 359, 72b. — † 1439 Knod, Deutsche Stud. 409 n. 2794. — Bononie promotus: Un. 106, 35b. — 94, 18; 95, 6. — d. ä. 1437 Kan. zu Lüttich, 1450 zu S. Severin: Samst.-Rentk., Ausg. 6a. 8oa. 270b; wird in der Vorlesung durch Th. de Novo lapide vertreten: Un. n. 16. — Hartzheim 125a. b; kritische Untersuchung über beide H. de P. (Zusätze 156. 162. 3); Paquot, Memoires 9, 59. 60 A: Stintzing, Pop. Lit. 56; in Allg. deutsche Biogr. 2, 664. — Vgl. Schmitz, Progr. 1878 S 16 A. — 169, 9. — n. 400. — Vgl. 129, 61; 150, 57.

572. **de Euskirchen,** 1389 cl., (sc. art.): I Rot. — Rot. (1410), 12b. 27a n. 56. 139: L. **de Euskirchen,** presb. Col. d., m. art., actu regens in eisdem, st. theol., can. b. Marie ad Gradus cum onere lecture, past. b. Marie in Pasculo Col. — m. L. de Euskirchen, 1411 27/6 art. Dekan: I 51a. — 1412 Rektor I 63a. — 1413 assignati 2 anni pro lectura sententiarum: theol. Dek.-Buch. — Rot. (1417), 6b. 7a n. 17: L. **de Ripa,** [al. de E.], lic. theol. et m. art., can. b. M. ad Gr. cum onere lecture et 2 obedientiis in Vernich et Seendorp, [capell. s. Michaelis super portam Martis Col.] — m. theol., legens in studio Col, übernimmt 1430 anderes Kanonikat: Rep. Germ. 1, 6 n. 28. — 1424 3/7 Gutachten. — † 1432: II 24a; Un. 1b, 72. — 1432 26/1 prof. theol., Exequien: 11b. — Memorie in S. Maria ad Gradus: Mem.-Buch 4b. — 95, 6.

573. 1389 diac. Trev. d., sc. art., Altarist in S. Gereon: I Rot. — ? S. de B., 1376. 86 b. art. Prag.: Mon. I 171. 244. — S. **Petri** de H., al. de B., diac. Trev. d., 1395 27/10 tabellio; 1396 19/4 rect. par. eccl. in Wellinch Trev. d.: Vat. Urk. 6, n. 234. 769. 830. — ? S. de B., 1427 can. s. Gereonis: Nrhein. Ann 56, 171, 209.

574. 1389 presb., Altarist s. Marie in Legghenich, sc. theol.: I Rot.

575. 1389 cl., sc. art.: I Rot.

Universitäts- und
Landesbibliothek Düsseldorf

II, 576 Joh. van der Rijt, Trai. d.
577 Ger. Bertoldi de Meyen, Leod. d.
578 Joh. Nůnzichmark, Col. 44
I 8a1 579 Henr. Statter alias Petri, Trai. d.
580 Joh. Hameker, Col.
581 Hartm. de Twiste, Pad. d.
582 Joh. de Rudderscheit, Col.
583 Joh. Beratz.
584 Joh. Parvijohannis.
585 Joh. de Brocha, Col. d.
586 Ever. de Ferro de Gerisheym, Col. d.
587 Henr. Swengel de Ratingen.
588 Th. van den Elsen, Col. d.
589 Rutg. de Heynsberg, Col. d.
590 Henr. de Lechnich, Col. d.
591 Ludow. de Puteo, Col. d.

II. 576. 1389 diac., sc. theol., can. b. Marie ad Gradus ac b. Marie in Cap.: I Rot.
577. Meghen, 1389 cl.: I Rot.
578. 1389 cl., sc. decr.: I Rot.
579. 1389 cl., sc. art.: I Rot. — H. Stachter, 1408. 10 Rektor der Un. Paris, 1435 v. Löwen, Domdechant v. Lüttich, Chorbischof v. Utrecht: Bulaeus V 882; Budinszky 170. — Statter, seit 1424 Chorbischof von Utrecht; 1427 can. et corep. Trai., m. art. et med., consiliarius Philippi ducis Burg.: Auct. 2, 79 A. 1. — vor 1431 dec. Trai.: Rep. Germ. 1, 339 n. 2098; 1431 Collector in Stadt u. Diöz. Utrecht, dec. Trai., scolast. s. Salvatoris Trai., past. de Glons Leod. d.: 360 n. 2234; 418 n. 2601; m. art., dr. med., dec. Trai., 1431/2 Gesandter des B. von Utrecht beim Baseler Konzil: Conc. Bas. 2, 16 u. ö.; 4, 91. — H. Scatter, dr. art. et med. Paris., 1433 in Löwen, 1435 Rektor der Univ.: Reusens, Matr. 1, 72, 10. — † 1451: Reusens, Actes 1, 112 u. A. 4. — Scat (!), † 1451 28/2, Epitaph: Brüssel, Kgl. Bibl., Katal. 1, 123/4 n. 251.
580. 1389 cl., sc. decr.: I Rot.
581. 1389 presb., sc. theol., past. in Sanden Col. d.: I Rot.
582. 1389 cl., sc. art.: I Rot. — Vgl. II, 711.
583. 1389 (sc. decr.): I Rot.
584. 1389 (sc. decr.): I Rot.
585. 1389 cl., (sc. decr.): I Rot. — J. de Broke, c. 1394 praes. zu Dortmunder Pfründe: Dortm. Urk.-buch II 2 n. 829 S. 601. — 1411 presb., rect. eccl. par. in Brekelvelde: n. 8039a.
586. 1389 presb., sc. theol., past. in Kerpen: I Rot. — E. de F., 1397 17/2 cl. Col. d., 1399 4/2 past. in Gruten Col. d.; qui in registro litterarum ap. per plures annos fideliter servivit et servit, 1400 19/5 vic. in eccl. b. Marie ad Ortum; 1400 1/8 in curia Rom. mortuus: Vat. Urk. 6, n. 930. 1184; 7, n. 50. 58. 73.
587. 1389 presb. Col. d., b. art., sc. theol., past. in Unkel (im Streit): I Rot. — H. de R., 1370 b. art. Prag.: Mon. I 144; 1387 in Heid.: Toepke I 20.
588. 1389 cl., sc. art.: I Rot. — Vgl. II, 598.
589. 1389 cl., sc. decr.: I Rot. — p., 1388 in Heid.: Toepke I 32. — 1400 11/5 quond. can. in Wassenberg, adhesit antipape: Vat. Urk. 7, 17 n. 44.
590. 1389 presb., (sc. decr.): I Rot. — 1392 1/3 presb., can. b. Marie ad Gradus, 1410 25/5 tot: Vat. Urk. 6, n. 484; 7, n. 807.
591. **de Duysborgh,** 1389 cl., sc. art.: I Rot.

Universitäts- und
Landesbibliothek Düsseldorf

II, 592 Rutg. de Breytschede, Col. d.
593 Joh. Johannis Campanarii, Col. d.
594 Joh. Kolis de Kerpena, Col. d.
595 Eg de Merwick, [1]) Leod. d.
596 Ric. de Dijsheim, Col.
597 Joh. van. der Culen, Col. d.
598 Th. van den Elsen.
599 Gotfr. Johannis de Goch, Col. d.
600 Joh. Johannis Rijcquini de Goch.
601 Joh. de Lijns.
602 Joh. Orsoya, Col. d.
603 Wern. Zydenswanck, Mag. d.
604 Ger. Vurmate, Col. d.
605 Walr.[2]) de Lapide, Col. d.
606 Lamb. Franconis de Braclo, Col. d.

II, 592. 1389 cl., (sc. art.): I Rot.

593. **de Kerpena**, 1389 cl., sc. art.: I Rot.

594. 1389 cl., sc. art.: I Rot.

595. de Merlbeke **al. de Scautbroec**, 1389 cl., b. art., sc. decr., obtinet matriculariam par. eccl. de Wustherke ac alt. Katharine in par. eccl. de Ardinghen: I Rot. — de **Marwel, Merwele**, b. art., 1388 in Heid.: Toepke I 32; E. de **Merwela** al. de **Schautbroec**, m. art., b. u. iur., cl. L. d., matricularius in Wustherke, Altarist in S. Maria zu Tongern, in capella clericorum opidi s. Trudonis u. s. Thome in eccl. Leod.: Rot. (1410) 11b n. 46. — 1411/2 m. art., b. u. iur.: n. 177. 181. — Altarist in Tongern, matricularius in Herken: Rot. (1417) 14a n. 44. — 1417 procur. curie Col.: n. 8759; Düss. n. 8; — 92, 20; 113, 20. 23; 114, 16.

596. 1389 cl., sc. decr.: I Rot.

597. 1389 cl., sc. decr.: I Rot.

598. = II, 588.

599. 1389 cl, sc. theol.: I Rot. — Vgl. II 460.

600. 1389 cl. Col. d., sc. theol., Altarist: I Rot.

601. 1389 (sc. decr.), prep. beneficiatus in capella s. Pauli Osn.: I Rot. — 1387 in Heid: Toepke I 23. — ? J. de L., can. Monasterii Meynevelt, 1412 8/2 tot: Vat. Urk. 7, 303 n. 760. — ? J. **Herbordi** v. L., 1400—16 (?) Pr. v. S. Florin in Koblenz; 1418 tot: Vat. Urk. 7, 30 n. 83; Metrop. Trev. 1, 224. — van Gelder, Pröpste (Ms.)

602. J. **de Lapide** de O., 1389 presb., sc. decr., capell. s. Nicolai in Meschede: I Rot.

603. **Sidinswantz de Cassel**, 1389 presb., sc. decr.: I Rot.

604. 1389 presb., sc. decr.: I Rot. — vicecuratus der Kirche zu Rees: 1410 Juli 8; 1411 Jan. 9.

605. 1389 cl., ex utroque parente de genere militari legitime procreatus, sc. art., pastor: I Rot. — 1391 18/1 Bastard, past. in Niederkassel (Cassel Col. d.): Vat. Urk. 6, 148 n. 317; Redlich 2, 2, 169 A. 1. — Vgl. II, 709.

606. 1389 can. presb. in Dusseldorp, sc. decr.: I Rot.

[1]) *Von Hd. 15. Jhdts. in 'Merwycke' geändert.*

[2]) *Vorlage:* Walramo, *Dativform aus dem Rotulus übernommen.*

Universitäts- und Landesbibliothek Düsseldorf

II, 607 Joh. de Morter, Col. d.
608 Joh. Elhorn, Trai. d.
609 Wilh. de Wije, Trai. d.
610 Alb. de Reynen.
611 Arnestus Theroys, Pad. d.
612 Bodonus de Ghauerbeke, Col. d.
613 Conr. de Tremonia, Col. d.
614 Reyn. de Nussia, Col. d.
615 Joh. de Ratinghen, Col.
616 Henr. de Rosselden, Col.
617 Jac. Haverbroet, Lincopensis d.
618 Lodow. quond. Johannis Bonen, Tre(v). d.
619 Joh. de Cyrne, Col. d.
620 Everh. de Gurtzenich.
621 Joh. Campanator.
622 Ger. Cortmanni de Andernaco.

II, 607. 1389 can. preb. in Xanctensis, sc. decr.: I Rot. — cl., scol. iur. can., can. Xanct., 1378 Nov., 1380 19/7: Vat. Urk. 6, n. 1335. 84; Göller, Repert. Germ. 1, 89.

608. 1389 cl., sc. art.: I Rot.

609.* post bed(ellus) et not. universitatis. — 1389 cl., sc decr.: I Rot. — 1387 in Heid.: Toepke I 14; 1390-1400 bedellus un.: I 10a; n. 6574 u. ö.; 1392 not. un.: I 20b; 1398 ap et imp. ac univ. not. jur.: Un. 123, 7; Bastard, 1404 12/11 rect. par. eccl. de Wynsen Col. d.: Vat. Urk. 7, 182/3 n. 465. — 1408. 25 Sekretär de B. Friedr. v. Blankenheim; Kan. von S. Peter in Utrecht: N. Nl. bgr. Wbk. 3, 1501; später oberster Schreiber des Bischofs v. Utrecht, sendet Brief n. 1557 (Mittheil. 27, 209). — Vgl. dazu Knod, Deutsche Stud. 704 n. 32.

610. 1389 (sc. decr.), can. preb. Daventriensis Trai. d., capell. in Nyenhoff extra muros Trai. Leod. d.: I Rot. — 1380 b. art. in Paris, 1382 Empfehlungsbrief an den B. v. Lüttich; Auct. 1, 585. 624. — investitus eccl. nove curie beginarum prope Traiectum extra muros, s., 1389 in Heid.: Toepke I 37.

611. **Treroys,** 1389 cl., sc. decr.: I Rot.

612. 1389 presb., sc. decr., capell. in Odeliekerken: I Rot.

613. C. **Musebeke** de Tr., 1389 presb., st. decr., past. s. Petri Tremoniensis: I Rot.

614. **dict. dominus de Jucheden,** 1389 cl., b. art., sc. decr.: I Rot. — R. de Juchenden, 1382 b. art. in Paris: Auct. 1, 617. — R. Buckinc de N., s., 1400 in Heid.: Toepke I 75.

615. 1389 presb., sc. decr., can. s. Georgii: I Rot. — 1393 A. V.; 1432 scholast. s. Georgii; Samst.-Rentk., Ausg. 5b. — J. Brant de R., 1404 23/6 can. Reysensis: Vat. Urk. 7, 170 n. 441.

616. 1389 cl., sc. decr.: I Rot.

617. 1389 cl., sc. art.: I Rot. — subdiac., 1413 27/1. 1/11 rect. par. eccl. in Reinsdorp Col d., capell. s. Nicolai in Geich: Vat. Urk. 7, n. 945. 990. — 1421 past. in Rymsdorp: Archiv für Geschichte (Bonn 1785), 211.

618. **de Sechtendorff,** 1389 rect par. in Nuren. b. art.: I Rot.

619. 1389 cl., sc. decr.: I Rot.

620. 1389 sc. decr., can. b. Marie ad Gradus Col.: I Rot.

621. 1389 presb., Altarist s. Wenzelai in S. Maria zu Aachen, Leod. d., sc. decr., past. in Dyamo (?): I Rot.

622. G. **Johannis** C., 1389 cl. Trev. d., sc. decr.: I Rot.

Universitäts- und
Landesbibliothek Düsseldorf

II, 623 Henr. Wilhelmi Scroeder, Tra(i). d. 45
624 Rether. Yserenhuyt, Col.
I 8a2 625 Joh. nat. Henrici de Tuicio, Col.
626 Henr. nat. Henrici de Tuicio, Col.
627 Joh. de Bruxella de Tenis, Leod. d.
628 Gotfr. Lap de Staden, Leod. d.
629 Joh. de Nussia de Nersa, Col.
630 Wen. de Nussia de Nersa, Col.
631 Herm. Lisphardi.
632 Henr. Petri, Trai. d.
633 Relolph. Statter, Trai. d.
634 Franc. Quicke, Trai. d.
635 Henr. de Broke, Col. d.
636 Joh. Scalk, Mon. d.
637 Henr. Theoderici de Vlais, Col. d.
638 Joh. de Koninxvelt, Col. d.
639 Ger. dictus Boûman, Tra(i). d.
640 Ant. Lantzberg de Werdena, Col. d.

II, 623. **de Leone**, 1389 cl., (sc. art.): I Rot.

624. * nota. — 1389 cl., sc. art.: I Rot. — R. de Iserenhorst, 1396 5/2. 1398 5/8 in Pfründenstreit: Vat. Urk. 6, n. 805. 1112. — ? Sohn Henr. (129, 50). — ? R. Yserenheufft, civis Col., 1433 laicus literatus: München, Clm. 24179, 32a.

625. = II, 707. — * **al. de Tytzervelde.** — 1389 cl. C. d., sc. art.: I Rot. — 1414: n. 192; 1416 'pladdere' zu Köln: St. Chr. 13, 107; 1417 Kan. zu Münstereifel: n. 8767; 1419 Aug. 12. — Ein anderer als der 1412 als verstorben erwähnte Scholastikus von S. Severin: Nrhein. Ann. 75, 98 u. A. 4; Roth, Stift S. Severin 109

626. = II, 708. — 1389 cl., sc. art.: I Rot.

627. **de Tenismonte**, 1389 presb., sc. theol., Altarist s. Gertrudis Laude et eccl. s. Mauritii in Nivella, Leod. d.: I Rot.

628. 1389 subdiac., sc. decr., can. s. Dionysii Leod.: I Rot — s., 1388 in Heid.: Toepke I 33.

629. 1389 cl., sc. art.: I Rot.

630 1389 cl., sc. art: I Rot.

631. **Leyffardi**, 1389 presb., rect. par. eccl. in Oustvelde Col. d., sc. theol.: I Rot.

632. 1389 cl., sc. art.: I Rot. — 1382/3 Suppl. an P. Clemens VII: Göller, Rep. Germ. 1, 52.

633. 1389 cl., sc. art.: I Rot.

634. 1389 cl., capell. in par. eccl. s. Martini in Beistenblide: I Rot.

635. 1389 presb., sc. theol, Altarist capelle s. Benedicti in Dortmund, vic. s. Cuniberti Col.: I Rot. — H. v. den Br., 1411 22/1 stud. theol., Rector capelle s. Benedicti in Dortmund: Dortm. A. n. 1376. — Fälscher der Vitae der Pseudorektoren der Benediktskapelle: Rübel, Geschichte von Dortmund 522/3 (mit Literatur).

636. 1389 cl., sc. art.: I Rot.

637. **dict. Vl. de Nussia**, 1389 cl., (sc. art.): I Rot.

638. 1389 presb., (sc. art.): I Rot.

639. 1389 cl., sc. art.: I Rot.

640. 1389 presb., sc. decr., Altarist s. Benedicti in Werden: I Rot.

Universitäts- und
Landesbibliothek Düsseldorf

II, 641 Herm. Bodonis, b. art., Col. d.
642 Gotfr. de Polle, Col. d.
643 Tilm. Rapezilver de Brilon, Col. d.
644 Gotfr. de Geuenich, Col. d.
645 Hup. fil. Huperti de Voern, Col. d.
646 Petr. Bokelam.
647 Petr. Houberg, Col.
648 Gosw. Mijs, Trai. d.
649 Jac. Petri Fistulator(is) de Lijns, Tra(i). d.
650 Ever. dictus Vost, Col. d.
651 Th. de Ferro, Col. d.
652 Jac. de Rosensteyn, Trai.
653 Joh. fil. Johannis Fabri alias Hassel de Nussia.
654 Ger. Theoderici de Hachgenberch, Col. d.
655 Joh. Cunonis.
656 Joh. dictus Bollendorp de Berchem, Col. d.
657 Joh. Fabri de Rekelinchusen, Col. d.
658 Wen. Christiani de Lederdam, Tra(i). d.
659 Petr. Gotfridi alias Loeschart, Col.
660 Joh. Alberti de Tremonia, b. art.

II. 641. 1389 presb., sc. decr.: I Rot.
642. 1389 cl., sc. leg.: I Rot. — 1400 not. causarum communis in curia Col.: n. 6501.
643. 1389 presb., sc. decr., Kaplan des Hospitals vor Attendorn: I Rot.
644. 1389 presb., sc. theol., eccl. in Neume (?); I Rot. — 1401 3/4 can. s. Apost.: Vat. Urk. 7, 61 n. 155.
645. 1389 sc. art., cl. Trai.: I Rot.
646. 1389 presb., perp. vic. s. Andree Col., sc. theol.: I Rot.
647. 1389 cl., sc. art.: I Rot.
648. 1389 (sc. art.), rect. eccl. par. de Leue: I Rot.
649. 1389 cl., b. art., sc. decr.: I Rot
650. 1389 cl., sc. decr., capell. in Limbach: I Rot.
651. 1389 cl., sc. decr., past. in Buren: I Rot.
652. 1389 presb., sc. theol., past. in Hoesdem: I Rot.
653. Hessel, 1389 cl. Col. d., sc. art.: I Rot.
654. 1389 presb., sc. decr., past. in Droelshagen, capell. s. Michaelis Col. in vico Cecilie: I Rot.
655. 1389 sc. art., past. in Grostorp d. Col.: I Rot.
656. 1389 cl., sc. art.: I Rot.
657. 1389 cl., sc. decr : I Rot.
658. 1389 cl., sc. decr.: I Rot.
659. 1389 cl., sc. decr.: I Rot.
660. 1389 sc. decr., cl. Col. d. (in Pfründenstreit um Altar): I Rot. — J. Tr., 1376 b. art., 1379 lic. art. Prag.: Mon. I 171. 184. — b. art., scol. iur. can. Colonie, 1389 15/11 im Streit um die Pfarrkirche in Nunherdke Col. d.: Vat. Urk. 6, 104 n. 213.

Universitäts- und
Landesbibliothek Düsseldorf

II, 661 Jac. fil. Henrici de Nussia, Col.
662 Henr. de Wert, Brem. d.
663 Joh. Korinder, Mag. d.
664 Joh. de Werle, Col. d.
665 Thom. Cluyt, Col. d.
666 Henr. Paep, Col. d.
667 Joh. Baldenberg, Col.
I 8b1 668 Herm. Ochten de Novimagio, Col. d. 44[1])
669 Jac. nat. Johannis in Agro de Kempen, Col. d.
670 Joh. van der Drachenportzen, Col.
671 Henr. de Orsoya, Col. d.
672 Sym. Wolfardi de Maelsteden, Tra(i). d.
673 Joh. Moerskens, Leod. d.
674 Ger. vanme Greyne.
675 Gerl. de Hauwe, Col.
676 Joh. fil. Judoci, Leod. d.
677 Petr. Vorst de Aldenhoven, Col. d.
678 Ger. Werneri de Aldenhoven.
679 Fred. Tacken, Col. d.
680 Joh. fil. Rutgeri de Gerisheim, Col. d.
681 Wilh. de Tongerlo, Leod. d.
682 Wilh fil. Everhardi Nellen, Leod. d.
683 Joh. dictus Virgo, Trev. d.
684 Joh. de Arnsberg, Col.
685 Joh. de Bynole, Col. d.
686 Herm. Herbart, Mag. d.
687 Jac. de Ansen, Col.
688 Joh. Birmanni de s. Vito, Leod. d.

II, 661. 1389 cl., st. art.: I Rot. — ? J. de N., 1375 b. art. Prag: Mon. I 166. — can. s. Gereonis: Un. 1b, 57; erhält 1392 das halbe Chorepiskopat von S. G.: Prozeß Rutg. Overhach (1426); presb., † 1402 21/4: Grabschrift in Nikol.-Kapelle von S. Gereon: Rhein. Kunstdenkm. 7, 1. 78.

666. cl., 1390 8/1 Supplik an P. Clemens VII: Vat. Urk. 6, 595 n. 1463; Göller, Rep. Germ. 1, 52.

670. 1389 13/11 provisus can. b. Marie ad Gradus: Vat. Urk. 6, 93/4 n. 177.

671. ☞ — 1393 5/11 rect. alt. b. Marie in S. Patroclus zu Soest: S. Pantaleon, Cop. 297a.

675. 1389 cl. Col. d.: n. 4146; Schöffengerichtsschreiber, 1395 Schreinschreiber, 1396 Notar; verfaßt den Verbundbrief u. das „Neue Buch", hingerichtet 1399. — Vgl. über ihn: Keussen in Mittheil. 15, 1—54; Stein. Akten 1, C XXVIII/IX n. 34.

680. cl., past. in Lyns Trev. d.. resign. 1405 28/3: Vat. Urk. 7, 196 n. 502.

1) *Von Hd. 15. Jhdts. ist die richtige Zahl* 45 *übergeschrieben.*

Universitäts- und Landesbibliothek Düsseldorf

II, 689 Arn. Arndinck de Lippia, Col. d.
690 Ger. Gerardi de Breyde, Leod. d.
691 Henr. Vemer fil. Johannis Dorn, Tra(i).
692 Ger. Wijnberg, Col.
693 Wilh. Burck, Col. d.
694 Laur. de Altfail, Leod. d.
695 Reyn. Tyke de Dozeburch.
696 Ger. de Emeroyde, Col.
697 Ger. fil. Ysbrandi de Leydis, Tra(i). d.
698 Borch. Haverbeke.
699 Petr. quond. Petri de Keyndheim, b. art
700 Henr. Gickeler de Lijns, Trev. d.
701 Henr. Mesterschede de Iserenlon, Col. d.
702 Joh. Braxatoris, Cam. d.
703 Henr. Loeff, Col. d.
704 Wolt. de Rosenbeke, Leod. d.
705 Syb. de Rysdorp, Col. d.
706 Joh. Robusch.
707 Joh. fil. Henrici de Tuicio.
708 Henr. fil. Henrici de Tuicio.
709 Walr. de Lapide.
710 Joh. quond. dicti Pont[1]) de Esche, Leod. d.
711 Joh. Ruderscheit, Col.
712 Herm. dictus de Vrese de Lippia, Col. d. 44
I 8b2 713 Ger. Peregrini, Mag. d.

II, 694. **de Aquisgrani,** presb., p., 1387 in Heid.: Toepke I 12.
697. 1393 in Paris: Auct. 1, 673/4 n. 2. 688 u. n. 4.
700. d., 1381 b. art. in Paris: Auct. 1, 601.
702. J. Bracsator **de Filfordia**, p., 1388 in Heid.: Toepke I 31.
703. **de Medebach**, cl., 1384-1406 imp. auct. et curie Col. not.: n. 3613a. 4044. 7494 u. ö.; 1409-14 procur. curie Col. — 1396-1410 Schreinschreiber. — 1410 not. univ.: 87,23. — 1399: Groningen, Hs. n. 120 (Katalog S. 48). — 1415 tot. — Stein, Akten 1, CXXXIV/V n. 41.
704. W. v. Roesbeck, Bote der Un.: [c. 1396]. 1403 Dec. 23. 24 Un. (Mittheil. 36, 6 n. 30; 16 n. 95/6.)
706. = II, 254.
707. = II, 625.
708. = II, 626.
709. = II, 605.
711. = II, 582.
712. H. de L., 1385 b. art. Prag.: Mon. I 232; 1396 in Erfurt: Weiss. I 47b. — H. Vresen, 1403 can. eccl. Werdensis, sc. decr., Pfr. in Vörden Osn. d.: Un. 54, 41.

[1]) *verschrieben aus* Petri?

Universitäts- und
Landesbibliothek Düsseldorf

II, 714 Joh. de Anrode, Col.
715 Adolph. Smitman, Col. d.
716 Adam ter Cronen, Col. d.
717 Wilh. ter Cronen de Juliaco, Col. d.
718 Alb. Emundi de Brylon[1]), Col. d.
719 Henr. Pruden, Trev. d.
720 Herm. Caleman, Mynd. d.
721 Arn. Cleberg, Trev.
722 Eg. Gilardi, Leod. d.
723 Ger. de Luderbach, Col.
724 Joh. de Luderbach, Col.
725 Bruno de Ossenhem, Col.
726 Henr. de Navibus, Col.
727 Barth. de Goch, Col.
728 Petr. de Echt, Leod. d.
729 Paul. fil. Nycolai, Tra(i). d.
730 Nyc. de Vyrsen, Col. d.
731 Alb. de Nauenis, Trai. d.
732 Wilh. Conradi de Brylon, Col. d.
733 Eylhard. Callendorp de Lemdgorwen, Pad.
734 Gotfr. Gerhardi, Leod. d.
735 Henr. de Eykelhove, Leod. d.
736 Joh. de Hynneren, Leod. d.
737 Henr. dictus Lomans, Leod. d.
738 Arn. de Wybbelroyde, Col. 26

II, 714. 1394 Notar: Neues Archiv 11, 499. — 1396 cl. C. d., ap. auct. not.: n. 5666; 1397 procur. in curia Col.: 1398 Mai 18 Un.; 1402 Schreiber des Hochgerichts: n. 6844. — Stein, Akten 1, CXXXV n. 44.

717. W. Gülch, 1381 b. art. Prag.: Mon. I 197.

721. 1423 3/7 Pfr. v. S. Maria Ablaß: Düsseldorf Arch. S. Ursula n. 132.

729. ? 1431 m. art., b. f. theol., rect. par. eccl. in dioc. Lexov.: Rep. Germ. 1, 37 n. 180. 181.

730. cl., 1392 26/3; 1394 15/11 perp. vic. s. Gereonis Col.: Vat. Urk. 6, n. 493. 708.

732. 1398 cl.: n. 6132. 8; W. Br. de Walden, 1399 cl.: n. 6490.

735. cl., m. art. Par., dec. s. Johannis bapt. opidi Dyestensis, Lexov. d.: Rot. (1410) 34a n. 182.

[1]) de Brylon *von anderer Hd. eingeschoben.*

Universitäts- und
Landesbibliothek Düsseldorf

I 3a **4. Rektor m. Arnoldus de Celario de Lochem,**
can. Col., electus 1390 *Jan.* 7 [1]) *in refectorio fratrum minorum.*

I 9a Postmodum in rectoria prefati magistri Arnoldi intitulati fuerunt infrascripti et iuraverunt:

4, 1 Ger. de Petersshem.
2 Henr. de Merheym, can. s. Gereonis.
3 Th. Royde.
4 Th. de Boexstil.

Die iovis 14. mensis aprilis prefatus quondam m. Arnoldus obdormivit in Domino.

5. Rektor Henricus Grymhart de Rekelinchusen,
pastor ibidem, dr. u. iur., electus 1390 *April.*[2])

Intytulati et iuraverunt:

5, 1 Conr. Conradi, can. Andwarpiensis.
2 Mart. de Erclens.
3 Franco Marchalli de Lewijs.
4 Joh. de Goch.
5 Dyon. de Quercu.
6 Arn. de Domont.
7 Joh. Bekal de Nyvella.

I 9b **6. Rektor m. Johannes Boten de Tekenenberg,**
m. art., electus 1390 *Juli 5.*

Intitulati:

6, 1 Godfr. de Lizenkirchen, can. Bunnensis.
2 Volkerus Yserem, dec. Davantriensis, m. art.

4, 2. 1404. 07: n. 7305. 7573*.
5, 3. Fr. M., persona personatus de Turnout [nicht Turnonc!], Cam. d., s., 1394 in Heid.: Toepke I 58.
4. 1377 b. art., 1389 m. art. Prag.: Mon. I 176. 261; 1395 in Erfurt: Weiss. I 45a.
5. s.. 1384 st. decr. in Prag: Mon. II 1, 72.
6, 1. Gob. de L., cl. Col., 1380/1 Suppl. an P. Clemens VII: Göller, Rep. Germ. 1, 39. — **Coloniensis**, 1389 in Heid.: Toepke I 36. -- 1391 7/8 rect. par. eccl. in Hoyngen Col. d., can. b. Marie in Cap.; 1396 19/5 can. s. Severini Col., rect. par. eccl. in Zyssen Trev. d.; 1399 20/1 tot: Vat. Urk. 6, n. 408. 836. 1180.
2. (Walt.) Y. **de Zutphania** in Orléans u. Paris: Auct. I XXXVII 16. XLIV 1. — can. et dec. s. Lebuini Dav. Trai. d.. 1382/3 von P. Clemens VII abgesetzt: Göller, Repert. Germ. 1, 142.

[1]) 'septima' *von Hd. 17. Jhdts. nach der Geschichtserzählung ergänzt.*
[2]) *Der Tag ist nicht angegeben.*

Universitäts- und
Landesbibliothek Düsseldorf

6, 3 Arn. Dives de Wouderchen, Trai. d.
4 Joh. de Lodenaken, Leod. d.
5 Ger. Hermanni de Liwardia, Trai. d.
6 Arn. Reygher de Wassenberg.
7 Joh. Pistor de Russchenberg.
8 Wen. in dem Bomgart, Trai. d.
9 Henr. Algerdis de Wesalia inferiori, Col. d.
10 Reyn. Wynman de Wassenberg.
11 Werenboldus Johannis de Gorckem.
12 Eng. Rotglant de Xanctis.
13 Bert. de Adelefzen, d. Mag.
14 Joh. Billingehusen, Mag. d.
15 Joh. de Visbeke, can. Nyvelensis.
16 Joh. Ade, Leod.
17 Wilh. Zomer de s. Trudone.
18 Joh. Brunelli, Leod.
19 Joh. Fraximii, Leod.
20 Joh. Storm de Mescheden.
21 Arn. Johannis Bollen, militis de Rykele.
22 Herm. Sueryng, presb. Mon.
23 Th. Beytel, can. Leod.
24 Eg. de Ryvo, Leod. d.
25 Joh. Flammyng, Leod. d.
26 Joh. de Herwyn, can. s. Marie Hoyensis.
27 Sym. Arnoldi Cupere de s. Trudone.
28 Eg. Gerardi Egidii de Attenhoven.
29 Robin. Johannis de Reke de Zeperen.
30 Rolm. Prumechen de Bopardia.

6, 4. p., 1387 in Heid.: Toepke I 21.
15. cl. Col. d., 1390/1 Suppl. an P. Clemens VII: Göller, Rep. Germ. 1, 101. — 1401 21/1. 10/4: Vat. Urk. 7, n. 131. 160.
16. J. A. de Moberdingen. Leod. d., s., 1399 in Heid., 1401 b. art.: Toepke I 70.
17. W. Z., presb. Leod. d., st. theol., rect. eccl. s. Joh. bapt. extra muros s. Trudonis, cap. in Lijsmele, Altarist in capella clericorum opidi s. Trudonis et in maiori eccl. Leod.: Rot. (1410) 22a n. 102.
20. J. St., s., 1421 in Erfurt: Weiss. I 121a.
22. rect. par. eccl. b. Marie trans Aquas Monast., 1431 tot: Rep. Germ. 1, 84 n. 482; 89 n. 521; 133 n. 811.
24. = 31, 18. presb.: E. de R. de Breda, cl. L., 1403 in Heid., 1405 b. art., 1406 m. art.: Toepke I 89. II 368.
† 25. 1424-26 in der A. F. tätig: m. art. 1426: 149, 69. — 1426 25/3 absens in partibus. — 1433 23/2 Privilegien-Entzug der Univ. Löwen: Paris Lat. 5237, 295b 2.
30. R. de B., p.,1388 b. art. Prag.: Mon. I 258.

Universitäts- und
Landesbibliothek Düsseldorf

6, 31 Joh. Zekelken de Xanctis.
32 Arn. de Buscoducis.
33 Th. de Gronynghen.
34 Henr., past. eccl. in Lenepe.
35 Otto de Hessen, can. Xanctensis.
36 Wilh. de Syberg.
37 Joh. de Xanctis, b. leg.
38 Ger. de Marka, Leod. d.
39 Joh. Sebastiani de Arschot.
I 10a 40 Bruno Brunonis de Upladen.
41 Joh. de Kuc, Leod. d.
42 Lud. de Loen, Mon. d.
43 Arn. Ywani de Buscoducis.
44 Henr. Davidis de Zyttert.
45 Ans. de Frigido Borea.
46 Adolph. Nyenhusen, Col. d.
47 Tilm. Lamberti Ruwen de Bunna.
48 Th. de Drunen, Leod. d.
49 Joh. de Wyhonge, Leod. d.
50 Joh. Scharpe, Mon. d.
51 Henr. de Essendia, Col. d.
52 Everh. de Essendia, Col. d.
53 Joh. Holling de Tremonia, Col. d.
54 Rutg. Overhach de Tremonia.

6, 33. d. Thidericus de Gr., s., 1398 in Erfurt: Weiss. I 52b.

36. W. de Stipite de S., 1397 1/6 cl. Col. d.: Vat. Urk. 6, 407 n. 962. — W. S. de S., past. s. Laurentii in Erwitte, 1425 non promotus: Nrhein. Ann. 56, 159, 95. — 1428 past. in Richrath: Redlich 2, 2, 259 A. 2. — W. Sevenhayr de S., 1426-31 can. s. Apost.: Lib. Lup.

37. 1378. 84 b. leg. in Orléans: Mittheil. 17, 128. 9.

38. s. 1389 in Heid.: Toepke I 37; Fournier, Statuts 1, 139.

47. T. de B. o. min., prof. theol., 1394-1406: theol. Dek.buch; 1394 lic. theol.: Cr. 3a; 1398: Un. 123, 6; 1399: I 47b; 1399 10/1: n. 52; 1403: Un. 54, 11; 1409 Exequien: I 54.

49. 1393 dec. s. Petri Leod.: n. 5130.

51. 1382 b. art. Prag.: Mon. I 208, 1411 m. art., can. s. Cuniberti: n. 7984. 5; 1413 H. Naber de E., m. art., Schulmeister zu S. Columba, dann Karthäuser, zuletzt Schulmeister zu Siegen: n. 8177a. — H. **Naber** de E.. cl., m. art.: Rot. (1417) 14b n. 50. — ? cl., b. art. Erf., s., 1411 in Heid.: Toepke I 115.

53. J. H. c. 1394 vicecurat. s. Reinoldi in Dortmund: Dortm. Urk.buch II 2 n. 829 S. 600. — J. H. **iun**., m. art., 1408 14/4: Paris Lat. 5237, 269a 2. — Vgl. II 60.

† 54. 1398 m. art.: Un. 123, 6b; 1403 presb. Col. d., m. art., actu regens in eisdem, sc. theol. can. s. Caeciliae: Un. 54, 10. 13; Vat. Urk. 7, 138 n. 348; 1408-18 in der A. F. tätig. — 1418 lic., 1421 dr. theol. sub m. Th. Kerkering de Monasterio. — preb. univ. in eccl. s. Gereonis. — 1408 can. s. Gereonis, hält abwechselnd Vorlesungen in der Bibel u. in artibus; 1409 b. theol.: n. 146; presb. Col. d., quondam capellan.

Universitäts- und
Landesbibliothek Düsseldorf

7. Rektor m. Johannes Berswoert de Tremonia,

electus 1390 *Oct.* 7.

I 10b 8. Rektor m. Theodericus Kerkering de Monasterio,

electus 1390 *Dec.* 24 *hora tertiarum in refectorio maiori Cordigerorum.*[1])

8, 1 Petr. de Novo castro, Col. d.
2 Joh. de Novo castro, Col. d.
3 Tilm. Ekart de Attendaren, Col d
4 Th. Vlake de Hammone, Col. d
5 Th. Hesderinchuzen de Rekelinchusen, Col. d.
6 Alb. Wijnken de Hachenberg, Col. d.

cardinalis Leod. (†) [Joh. Aegidii, prep. Leod.; † 1408/9], m. art., legens et regens pluribus annis in eisdem, b. sacre pag., legens pro cursu suo secundo, can. s. Gereonis cum onere lecture: Rot. (1410) 12a n. 50; 1411 presentatus ad sententias, 1415. 16 lic. theol., receptus ad consilium; m. art., actu regens in eisdem, et lic., sacr. pag., can. presb. s. Gereonis cum onere lecture, past. in Dussel, Col. d.: Rot. (1417) 6b n. 16. – [1428 22/4] Promovent: Un. 390a, 9a; 1418: n. 304; 1425 Dekan, 1429 Exequien: theol. Dek.buch; 1419 6/8 prof. theol.: n. 324. 373. 386; 1423 Febr. 9 Un.; 1423 stimmt Fakultätsbeschluß nicht zu: 1402. 03. 16. 26 Rektor: I 40b. 41a. 72a. b; II 4a.b; 1418 Gesandter an P. Martin V: I 79b; Un. 54, 2. 4. 5; 1422 Gutachten: n. 9810; 1424 Gutachten (dr. secularis pulcher 60 annorum): München Hs. n. 12. — [1426] Prozeß mit dem Kapitel von S. Gereon: seit 36 Jahren Mitglied der Univ., seit 9 Jahren m. theol., actu regens. — Lehrer u. Promotor des prof. Heim. de Campo: Berlin, Staatsbibl., Katal. 2, 1, 480; can. s. Caeciliae; can. s. Gereonis, † 1429: Un. 1b, 44. 57. — Hartzheim 293a. — Schrift im Kölner Stadtarchiv: Prima et secunda quinquagena in Psalterium, 1418-28, 2 Bände, GB fol. n. 71. 189, vom Verfasser den Kreuzbrüdern in Köln geschenkt, 'uti versus sive carmina, quae ipsemet composuit. ostendunt'. — 128, 8; 145, 18.

8, 2. cl., 1396 28/3. 1414 25/6 can. s. Severini Col.: Vat. Urk. 6, n. 821; 7, n. 1021.

† 3. Eichart, 1394 stud. leg.: Westfäl. Zs. 47. 216: 1398 lic. leg.: Un. 123, 6b; advoc. curie Col., Gutachten für die Begharden: Mosheim 433; Delprat 51; Muther. Rechtsw. 247. 9; 1399: n. 6449; 1400 lic. leg. et b. decr., past. de Lovenich (annulliert); 1402: Papie in legibus lic. fuit et ad presens in partibus Alamanie residet; ihm wird gestattet, außerhalb Pavias das Doktorat zu erwerben; der entsprechende Eid wird nachgelassen; 1404 dr. leg., abbreviator lit. ap., can. presb. in eccl. Col. et s. Andree; 1413 subdiac., past. in Attendorn: Vat. Urk. 7, n. 90. 91. 100. 294. 370. 442. 461. 463. 553. 972. — 1409. 16 dr. leg., Rektor: I 54b. 55a. 73b. 74a; 1409 can. s. Andree: n. 7776; dr. leg., b. iur. can., st. theol., can. Pad. et s. Andree Col., can. presb. eccl. Col. (streitig): Rot. (1410) 6a n. 2. — Rot. (1417) 8b n. 24. — 1420: Brb. 8, 44b; 1421: Westf. Zs. 46, 152. — 82, 18; 96, 2; 111, 15; 112, 20. — n. 199. 200. 327.

4. ? Tidericus Vl., s., 1424 in Erfurt: Weiss. I 130b.

5. Th. de R., s., 1403 in Heid.: Toepke I 92. — 1414 past. s. Pauli: Büllingen 1, 51/2.

† 6. 1396 m. art.: n. 5873 u. ö.; 1398. 1415 Rektor: I 32b. 71a. b; 1403 cl., m. art. ac regens in eisdem, st. theol., can. s. Cuniberti: Un. 54, 23; Un. 1b, 63; Un. n. 3; m. art., actu regens in eisdem, annos studii pro baccalariatu in theol. habens, can. s. Cuniberti cum onere lecture: Rot. (1410) 11b n. 49. — 1411 Verzicht auf Pfründe: n. 7984; Rot. (1417) 14a n. 43a. — 1408–33 in der A. F. tätig: 1410-33 Receptor. — 1429 Frau Guetgin. — Exequien II 31a. — 88, 7. — n. 235. 257. 324. 397. — 1398-1433 im Schrein.

[1]) *d. h. der Minoriten.*

Universitäts- und Landesbibliothek Düsseldorf

8, 7 Wen. Heinsbeke, Col. d.
8 Joh. Mortalman de Werd, Leod. d.
9 Lamb. Valbyr de Goch, Col. d.
10 Joh. Nevelunch de Ruden, Col. d.
11 Joh. Plume de Brugis, Torn. d.
12 Wilh. Wilhelmi de Amsterdam, b. art. Prag, Trai. d.
13 Bern. de Langlo, Mon. d.
14 Radolph., dec. b. Marie Tungrensis.
15 Alb. Ghesike de Unna, Col. d.
16 Herm. Vlec, m. art., Col.
17 Gerl. fil. militis Marscalci de Brunsberg, Trev. d.
18 Wilh. frater eiusdem, Trev. d.[1])

I 11a **9. Rektor m. Henricus de Westerholte,**

can. in Capitolio, m. art., electus 1391 März 25 hora tertiarum in refectorio maiori Cordigerorum.

Inkorporation des Augustinerklosters.

Eodem anno die 13. mensis iunii hora vesperarum in refectorio superiori Augustinensium universitate et conventu eiusdem domus ad hoc legitime congregatis m. Gyso de Colonia provincialis animo incorporandi provinciam studio Coloniensi legit litteram infrascripti tenoris de verbo ad verbum sigillo provincie sigillatam:

Nos fratres Gyso de Colonia et Nycolaus de Nussia, sacre pagine humiles professores, ordinis fratrum heremitarum s. Augustini, auctoritate et speciali commissione patris nostri generalis ac totius diffinitorii generalis capituli Herbipolis in festo penthecostes celebrati

8, 10. J. de R., 1398. 9 procur. in curia Col.: n. 6162. 6210; 1398 Mai 18 Un.
12. W. A., 1388 b. art. Prag.: Mon. I 259; 1398 m. art.: Un. 123, 6b; 1412 in Erfurt: Weiss. I 96b.
14. R. **de Rivo**, m. art., lic. leg., b. decr., 1397 Rektor: I 28b; 1398: Un. 123, 6b; Acquoy, Windesheim II 200; Delprat 51 [irrig: de Privo]; 1398 advoc. curie Col., Gutachten: Muther, Rechtsw. 247. 9; 1399: n. 6162; 1401 Testament: Gottlieb, Mittelalterl. Bibl. 425; 1411 tot: n. 177. 181. — Bredanus, vixit Romae, † 1403 April 10: Val. Andr. 785; Sweertius 651; Chapeaville, Gesta pont. Leod. III; Lorenz, Gesch.qu. II² 30; A. D. B. 27, 153/4; Scholten, Stadt Cleve 404/5; Hist. Jahrb. 40, 51/2; Rol. dec. Tungrensis, † 1403c. 1/11, composuit tabulam in librum etymologicum: Brüssel, Kgl. Bibl., Katal. 2, 278 n. 1328; Tractatus de psalterio observando: Brüssel, Kgl. Bibl., Katal. 1, 212 n. 377; Bulletin belg. 76 (1907). 269 ff. — N. N. bgr. Wbk. 2, 12146. — Mohlberg, Radulph de Rivo, der letzte Vertreter der altrömischen Liturgie. 2 Bände. 1911. 1915.
16. H. Vl. (Bleck) **de Colonia**, 1382 b., 1386 m art. Prag.: Mon. I 205. 207. 36; Pragensis, s., 1387. 90 in Heid.: Toepke I 9. 46.

[1]) *Es folgt: Abrechnung mit den Rotulus-Gesandten 1391 Jan. 21.*

Universitäts- und
Landesbibliothek Düsseldorf

sub anno domini 1391 [*1391 Mai 14*] incorporamus nostrum conventum Col. tamquam caput totius provincie nostre Col. huic alme universitati Col., et quia omnes alii conventus provincie nostre sunt membra capitis prenominati, ideo ipsum incorporamus cum omnibus suis membris ad studium pertinentibus presentibus et futuris, semper salvis mandatis ordinis atque occupationibus singulis, quibus patres et fratres ordinis nostri essent nunc in presenti vel etiam in futurum astricti vel per suos superiores merito astringendi. In quorum testimonium sigillum provincialatus officii eiusdem provincie Col. presentibus duximus imprimendum. Datum anno quo supra die 13. mensis iunii.[1])

Intitulati:

9, 1 Th. Rokelose, Mon. d.
2 Crist. de Cornu de Syberg, Col. d.
3 Joh. fil. Laurencii Mercatoris, Col. d.
4 Conr. Fermentator de Werdena, Col. d.
5 Ger. Meynaldi de Davantria.
6 Th. de Bentem, Trai. d.
7 Brunoldus Pyel, Trai. d.
8 Joh. Voit de Delfte, Trai. d.
9 Petr. fil. Ottonis de Ghervliet, Trai. d.
10 Reyn. Lochorst de Traiecto.
11 Joh. Sthephani de Nyet de Davantria.
12 Herm., rect. par. eccl. in Plettenberg.
13 Thom. Cabouts de Traiecto.
14 Herm. Guntheri de Bochem.

9, 3. J. M., cl., 1412 21/5 in Pfründenstreit: Vat. Urk. 7, 374 n. 924.
4. fil. **Johannis Gruter** de W., 1380 7/5: Vat. Urk. 6, n. 1371; Göller, Repert. Germ. 1, 18. — C. Gruter, 1396 29/3 rect. par. eccl. in Nevegis Col. d., perp. vic. in eccl. b. Marie extra muros Wesal. Trev. d.; 1397 13/1 cl. non coniug., tabellio; 1397 15/5: Vat. Urk. 6, n. 824. 920. 952.
9. 5. b. Col., 1398 in Paris: Auct. 1, 759/760 u. n. 2; vgl. 2, 29 A. 1. — 1403 sc. decr. in Köln: Un. 54, 26.
6. m. art Col., prebendarius Traiectensis, s., 1401 zu Heid., 1404 b. iur.: Toepke I 79. II 501; m. art., actu regens in eisdem, 1401 pleb. in Loesdrecht: Wink. I 82. — Th. de Benten **al. de Zitterden**, cantor in Z. Leod. d., 1414 4/2 tot: Vat. Urk. 7, 407 n. 1001. — N. N. bgr. Wbk. 2, 123.
11. J de D., 1386 m. art. Prag.: Mon. I 236.
12. H. **de Plettenberg**, past. in Pl., 1397 9/11 tot: Vat. Urk. 6, 418 n. 993.
14. H. Gunters soyn de Bocum Col. d., 1387 in Heid.: Toepke I 19; 1398 b. iur.: Un. 123, 6b.

[1]) *Vgl. Archiv des Hist. Vereins von Unterfranken und Aschaffenburg 63 (1923), 5.*

Universitäts- und
Landesbibliothek Düsseldorf

9, 15 Wilh. de Bochem.
16 Ambr. de Absate de Mediolano.
I 11b 17 Henr. Stekelinch, past. in Ambor, can s Apostolorum, Leod. d.
18 Ger. Kalant de Groninghen, Trai. d.
19 Tid. de Campen, Trai. d.
20 Henr. de Rekelinchusen, can. Ruremundensis, Leod.
21 Ampl. de Berka, m. art. *Prag., dr. med. Erf.*[1])
22 Herm. de Wesselich.
23 Decanus Weseliensis.

10. Rektor m. Gerardus de Hoynghen,

past. in Lyns, b. f. theol., electus 1391 *Juni* 28 *in refectorio maiori Cordigerorum. Intitulati:*

10, 1 Herm. Culenberg, Trai. d.
2 Th. de Nodennoy.
3 m. Henr. Sanderi de Bopardia.
4 Joh. Holenwegge de Essendia.
5 m. Paul. de Gelria.

9, 15. natus Gerardi, Col. d., 1387 in Heid.: Toepke I 13; 1398 can. s. Apost.: Un. 105, 72b; antiquus custos s. Apostolorum, † 1427: Lib. Lup.

17. † 1420: Lib. Lup.

18. 1379 b. art. in Paris; 1395 m. art.; 1396 procur. nat. angl.: Denifle-Chatelain, Auctarium 1, 514 n. ö.; Nieuw nederl. biogr. Wb. 1, 603.

† 21. A. **Ratyngen** de B., 1385/6 b., 1387 m. art. Prag.: Mon. I 234. 5. 250. 3; b. med., 1392 in Erfurt, 1394 Rektor: Weiss. I 36a. 43. 96a u. Anm 1. 115 A. 1. 122b. 128 Anm. 1. 149a; 1399 Juni 18 A. V.; 1399 dr. med., Rektor in Köln: I 33b; Mitglied der med. Fak.: Un. 136a, 65b; Kan. am Dom: Un. 1b, 54; 1399 18/6 in Köln: can. s. Andree, 1406 1/5 resign.: Vat. Urk. 6. n 1240; 7, n. 563; Brb. 5. 100: Rot. (1410) 10a n. 37. — 1417. 21. 1422/23 Dekan von S. Viktor vor Mainz: Johannis, Scr. Mog. 2, 627/8; Brb. 9, 22b. 29a. 69b: 12, 53b; 1425: n. 418. — presb.: Rot. (1425) 12a n. 19. — 1435 Exequien: II 37b — Butzbach, Auct. 46a n. 278. — Vgl. vor allem: Schum, Beschreib. Verzeichnis der Amplon. Handschriftensammlung, Berlin 1887, spec. Einleitung. — Centralbl. für Bibl.wesen VIII (1891), 333/4. — Benary, Univ. Erfurt 61 ff. — Kisky, Domkap. 92 n. 4. — Bauch, Univ. Erfurt 17. — 102, 25; 130, 96, 136; 132, 19, 20; 134, 12. — 1440 quondam famula: Conegundis de Hagen: G. A. 50, 11b.

23. **Joh. Meysenger**, dec. eccl. s. Martini Wesaliensis, b. art., s., 1401 in Heid.: Toepke I 81; Trev. d.: Wink. I 88.

10, 1. m. art. Col. H. **Dreyne** de C., s., 1400 in Heid., 1404 Rektor: Toepke I 73. 95; 1401 cl., m. art., actu regens in eisdem: Wink. I 81.

3. 1393 Rektor: I 22a; 1393 b. f. theol.: Un. 136a, 42b; 1398 lic. theol.: Un. 123, 6b; 1395 can. s. Cuniberti: Un. 1b, 63; 1397: n. 6013; Verzicht auf Pfründe: n. 6038; 1398 13|12: n. 51; 1399 prolongatum tempus servandae aulae licentiam ad biennium ex evidenti causa: theol. Dek.buch; H 13b; 1403 Kan. von S. Florin u. S. Castor zu Koblenz: Un. 54. 15. — 1410: 4. Rot. 7b n. 22.

† 5. Auct. I XLIV. — P. **Fabri** de G., 1375 b. art. in Paris, 1376 lic., m.; 1377 procurator; 1379 iturus Coloniam; verläßt 1382 Paris: Auct. 1, 464 u. ö. —

[1]) *Von Prag.-Erf. wenig spätere Hand.*

Universitäts- und
Landesbibliothek Düsseldorf

10, 6 Alb. Franke de Ursoy.
7 m. Thom. Zegenandi de Clivis.
8 m. Joh. de Mekenberg, Leod. d.
9 Ans. de Hyero, Leod. d.
10 Jac. Wentze de Lynse.
11 Wynr. de Kirberg.
12 Alb. de Blankenstein, past. in Swilme.
13 Petr. Wale de Steynberg.
14 Arn. Colke, Trai. d.
15 Joh. de Richoff, past. in Vreden.
16 m. Joh. Voebel, Cam. d.
17 Henr. de Vogilhusen, Col. d.
18 Meyn. de Bremen.
19 Jac. Sprûnck, Trai. d.
20 Gerl. Blide, Trai. d.
21 m. Henr. Wise, Trai. d.
22 Nyc. Karey, Leod. d.
23 Joh. Hermanni Doroch de Bopardia.
24 Petr. Winkini de Hagenberg.
25 Th. de Roey de Buscoducis
26 Gob. de Broghe.

1383 m. art. Par. in Prag: Mon. I 210. 243; Budinszky 175; in Wien: Aschbach, Un. Wien I 31. 43. 44. 119; 1388 Kan. an S. Severin, art. Dekan, 1396 dr. theol.: Aschbach I 125. 153; 1397 Rektor in Köln: I 30a. — Ein anderer: 1398 o. min.: Un. 123, 6; 1399 Dekan: theol. Dek.buch; presb., 1403 actu regens in theologia: Un. 54, 13; † 1404: [1493] Un. — Gelen., de admir. magn. 489; Schum, Amplon. XIV Anm. 1; 111. 958. — 1404: 63, 28

10, 6. ☞. — Col. d., 1403 sc. art.: Un. 54, 48. — A. Fr., sc. art., cl. Col. d., p : Rot. (1410) 33a n. 167.

7. in Paris: Auct. I XLIV. — cl. Col. d., 1371 27/1 m. art.: Vat. Urk. 5, 279 n. 710. — m. Thom. de Clivis, 1385-96 in Wien tätig, 1393 Dekan, 1396 b. theol.: Aschbach 1, 114 u. ö. — ? Tractatus de modo predicandi m. Thome de Cl., completus 3/2 in Brilon: Staender, Catal. chirogr. Monast. 105 n. 476.

19. J. Spronc, b. Col., 1396 lic. et m. art. Paris.: Auct. 1, 716. 724. 738.

21. 1380 lic. et m. art. Paris.; procur. nat. Angl.; 1381/2 Examinator: Auct. 1, 587 u. ö. — 1391 Rektor: I 12a; 1392: Schmitz, Progr. 1879 S. 32 Anm. 2; 1393: Un. 136a, 42b; b. med., 1399 in Heid., 1399 art. Dekan, 1400 Rektor: Toepke I 68. 73. II 365; 1401 actu regens in artibus, pleb. in Helln Trai. d.: Wink. I 81.

23. J. dictus Dorolf de B., cl. Trev. d., n., 1375 in Bol.: Acta 138; J. de B., 1386 b. art. Prag.: Mon. I 244; J. Torolff de B., s., st decr., 1397 in Prag: Mon. II 1, 80. — 1399 22/12 Verhandlungen mit den Provisoren, um ihm ein Kan. an S. Andreas zu verschaffen: Cr. 3a. — J. de B., 1403 als m. in Paris tätig. — can. s. Martini Kerpensis, 1409 7/7 tot: Vat. Urk 7, 317 n. 795. — Knod, Deutsche Stud. 95 n. 665.

24. P. de H. Col. d., 1387 in Heid.: Toepke I 26.

Universitäts- und
Landesbibliothek Düsseldorf

10, 27 Alb. Richmansdorff, | Halb. d.
28 Bern. Richmansdorff, |
I 11b2 29 d. Joh. de Reysen, o. Prem.
30 Th. Sachtelewen.
31 Henr. Sconenbach, Mag. d.
32 Nic. Mergewaltz de Marburgh.
33 Joh. Constantini de Hoynghen.

I 12a

11. Rektor m. Henricus Wise,

electus 1391 *Oct. 9 hora tertiarum in refectorio fratrum minorum.*

Inkorporation des Karmeliterklosters.

Ipso die conceptionis b. Marie virg., octava dec., hora vesperarum, in refectorio fratrum ord. b. Marie de monte Carmeli domus Col. convocatis ad hoc more solito rectore et universitate studii Col. nec non fratribus Joh. de Rayde de Mediolano, ministro generali, Joh. Bramhart, provinciali, et Sym. de Spira, magistris in theol., ac priore et toto conventu eiusdem domus prefati ord. dictus minister de consensu sui capituli generalis incorporavit studio Col. dictum conventum cum suis personis presentibus et futuris.[1])

Intitulati et iuraverunt:

11, 1 Franco de Cosselar, presb. Cam. d.
2 Ger. Hermanni de Groenynghen, Trai. d.
3 Ger. de Upvoerst, Trai. d.
4 Ludow. de Beirnaer, Leod. d.
5 Ger. de Daton, Trai. d.
6 Joh. Tuschen, Leod.
7 Herm. de Hammone, Col. d.

10, 27. Questiones super Aristotelis librum de sensu et sensato, collate Parisiis per A. de Rychmersdorf, pronunciate Prage in quadam bursa: Cod. Monac. 4376, 68. — A. Rickmerstorf, p., 1392 in Erfurt: Weiss. I 38a.

28. B. Rykmersdorf, p., 1392 in Erfurt: Weiss. I 38a.

29. J. de Rysen, p., 1400 in Erfurt: Weiss. I 60b; m. art. studii Col., cl. Leod. d., s., 1424 in Heid., 1426 b., 1431. 40. 46/7 dr. decr., Rektor: Toepke I 162. 186. II 507 u. ö. — 1430 lic., dr. decr. in Löwen, 1440 Rektor. — Vgl. Reusens, Matr. I 92 n. 38; Analectes 30, 178-180 sub XII. — Actes 1, 390/1. — Kan. s. Spiritus in Heidelberg u. s. Germani in Speyer. — † 1450. — oratio in exequiis: München, Clm. 7080, 300a.

11, 3. 1392 in Erfurt: Weiss. I 41a.

7. 1385 b. art. Prag., 1404 incepit, 1404/05 m. art.: Mon. I 228. 379. 381. 8; H. Bacho de H., s., 1388 in Heid.: Toepke I 34; s., 1401 in Erfurt: Weiss. I 61b; m. art. Prag., 1419 in Rostock, b. decr., Rektor: Hofm. I 1a. 3a. 6. 10.

[1]) *auch in der Hs. des Frankfurter Stadtarchiv Carm.* 11, 19a.

Universitäts- und
Landesbibliothek Düsseldorf

11, 8 Joh. de Grijsberen, Torn. d.
9 Tilm. Odendail, Col.
10 Joh de Halteren, Mon. d.
11 Andr. Veer, Trai. d.
12 Reyn. Gerardi de Veteri busco, Leod. d.
13 Rutgh. de Uutgheest, Trai. d.
14 Crist. Haghedoren de Nussia, Col. d.
15 Henr. Hoghen, Leod. d.
16 Joh. Dobbelijn, Miss. d.
17 Petr. de Bunna, Arg. d.
I 12b 18 Joh. de Boechorst, Trai. d.
19 Wyn de Roir, Col. d.
20 Wilh. ten Stalle de Daventria, Trai. d., m. art.
21 Joh. de Unna, Col. d.
22 Joh. Unckel, Col. d.
23 Ger. Umberaden, Cur. d.

I 13a **12. Rektor m. Theodericus Dystel de Unna,**

m. art. et lic. med. Parysius 27 annis et amplius, can. et scolast. eccl. s. Andree Col. et can. b. Marie Aquensis, electus 1391 *Dec. 22 hora vesperarum in refectorio maiori fratrum minorum.*

Intitulati:

12, 1 Joh. Herbordi de Arwijlren, Col. d.; Jan. 4.[1])

11, 8. Grijsperre, cl., m. art. 1395/8 Jurist, Schüler des dr. decr. Joh. de Voirborch: n. 45.

10. cl., 1382/3 Suppl. an P. Clemens VII: Göller, Repert. Germ. 1, 80.

11. thesaur. s. Salvatoris Trai., 1431 tot: Rep. Germ. 1, 211 n. 1290; 215 n. 1314.

14. b. art. Col., 1393 receptus ad fac. art. Prag.: Mon. I 288; 1405 procur. in curia Col.: n. 7367; 1407 Juli 4; 1421 C. de N., Pfr. v. S. Alban: n. 9702. — can. et past. s. Quirini Nuss., 1432 tot: Rep. Germ. 1, 378 n. 2346; 379 n. 2350; 412 n. 2564. — Kolsrud, Marcellus (1911/2), 10. — 1406 3/1: Dortmund, St.-A. n. 1367.

19. s., 1391 in Heid.: Toepke I 49.

20. W. de D., 1390 m. art. in Wien: Aschbach, Un. Wien I 135. 9; W. Tenstal de D., lic. med., s., 1402 in Heid., 1405 dr. med. u. 1416 Rektor: Toepke I 88. 98. 132.

21. ? 1377 b. art., 1379 lic. und m. art. Prag.: Mon. I 175. 184. 6; 1388 in Heid.: Toepke I 31.

22. 1392 in Erfurt: Weiss. I 39b; b. art. Erf., s.. 1394 in Heid.: Toepke I 57; s., 1397 in Bol.: Acta 154. — Knod, Deutsche Stud. 589 n. 3931.

12, 1. * ☞ dec. s. Georgii; resecatus. — 1399 in Streit mit der Un.: I 47b; 1400 dec. s. Georgii: Rmem. 1, 13; cl., 1401 21/9 in Streit um das Dekanat: Vat. Urk. 7, 85 n. 216; 1405 1/10: Dortmund St.-A. n. 1361/2; 1405 17/10: Dortmund, St.-A. n. 1367; 1403/4: Hildesh. Urk.-buch 3 n. 62. 204; 1405 lic. decr., advoc. curie

[1]) *Diese Eintragung ist später durchstrichen.*

Universitäts- und
Landesbibliothek Düsseldorf

12. 2 Crist. fil. Petri de Erpel,
3 Crist. Henrici de Erpel,
4 Henr. Jacobi Mile de Esch, } Col. d.; Jan. 8.

5 Joh. Brunystein
6 Th. Boyscheym } de Andernaco, Trev. d.; Jan. 10.

7 Bruno de Halteren, Mon. d.; Jan. 19.

8 Arn. Duysberg de Clivis, Col. d.; Jan. 24.

9 Ger. Genen de Dynslaken, Col. d.; Jan. 28.

10 Otto uten Venne de Novimagio, Col. d.; Febr. 2.

Col.: n. 7327; 1413 4/1 decr. dr.: Vat. Urk. 7, 380/1 n. 939; 1415 propter contumaciam resecatus: I 69b. 70b; Brb. 5, 100; Abbitte: Rmem. 1, 71a; Düss. n. 7; 1415: n. 227. 234/6; 1417: Düss. n. 8; 1420: n. 9528. — G. A. 96, 44b: Todestag: Nov. 28. — Vgl. 78, 7.

12, 2. ? m. Kirst. Schuyrgin v. E., 1422 im Schrein.

† 3. Cr. de E., 1392 in Erfurt: Weiss. I 39b; 1396 Siegler des EB.: n. 5921; Cr. de E., 1396 11/8 capell. Philippi ep. Ostiensis; [postea factus prep. ad Gradus Marie Col. et domini Col. consiliarius], s., 1397 in Bol., 1398 Prokurator: Acta 154. 5; Cr. de E., Bononie promotus: Un. 106, 35 b; 1403 2/1 perp. vic. in eccl. s. Cassii Bunn., can. s. Apost.; 1405 11/1. 1414 23/3 scholast. s. Gereonis; 1414 6/9 Gesandter des Papstes: Vat. Urk. 6, n. 865; 7, n. 333. 361. 1007. 33. — Brüssel, Kgl. Bibl., Katal. 6, 213 n. 3953, 37 u. 51. — 1403 dr. leg., actu in legibus regens, cl., Kan. an S. Gereon u. an S. Cassius in Bonn: Un. 54, 19; 1412 de mane in Codice ordinarie legens: n. 182; 1403/04. 18 Rektor: I 42a. b. 80a. 81a; 1405 receptus ad regendum in fac. legum: Un. 1b, 79; Cr. de E., dr. leg., actu in eisdem regens, ambaxiator archiep. Col., per papam ad civitatem Venetianam destinatus: nepos: Joh. de E.: Rot. (1410), 8b n. 29. — Rot. (1417) 8b n. 25. — dr. leg., prep. b. Marie ad Gradus Col., sacerd., rect. par. eccl. in Nettessem, erbittet Erlaubnis zu Vorlesungen in legibus auf 10 Jahre: Rot. (1425) 9b n. 11. — 1409 Gesandter des EB. zum Pisaner Konzil: d'Achery, Spicileg. I 854b; propina bei Rückkehr: H. 14a; 1413 scholast. s. Gereonis, Offizial: n. 8231; 1416 auf dem Konstanzer Konzil: n. 266; 1420: Wilmans in Hist. Zs. 41 (1879), 212; 1421 vic. in spir. specialiter deputatus: n. 9786; 1422 Gutachten: n. 9810; 1423 Pr. in Münstermaifeld: n. 9984; I 100; 1424 Pr. v. S. Maria ad Gradus: n. 10123; 1404-06 dec. s. Cunib. (an Stelle des † Crist. de E. I). — Cr. de E., 1424 Gutachten (antiquus calvus rufus pinguis): München Hs. n. 12. — 1429. 47 in Diensten der Stadt Köln: Rmem. 1, 103a; liest $7\frac{1}{2}$ Monate die städtische Vorlesung in legibus: 1431 April 1 Un.; Gehalt: Un. 1a, 49; Cr. de E. senior, 1431 can. s. Andree: Rep. Germ. 1, 207 n. 1261; Cr. de E., prep. b. Marie ad Gradus, tunc (1431) in Rom. curia residens: 1, 207/8 n. 1267; Cr. de E., dr. leg. Col., 1431: 1, 227 n. 1388; 1432 Gesandter zum Baseler Konzil: Conc. Bas. 2 passim; Munchen. Clm. 24179, 2a u. ö.; Legist, Kan. an S. Andreas: Un. 1b, 69; Brb. 5, 100; 1438 erzb. Rat; Cr. de E., 1439 3/2 senior inter presentes [doctores]: Un. 126, 5b. — schenkt Handschriften an die Kartause, vermacht an Kl. Weidenbach die Moralia s. Gregorii. — † 1449 16/8: Nrhein. Ann. 103, 15; 1449 Exequien: Un. 126, 13b. — 84, 34; 86, 3; 111, 3; 117, 1; 138, 50; 179, 13. — n. 373. 476. 508b. 666. 673. 717. 775. 833/4. 896. — Knod, Deutsche Stud. 119/120 n. 834 mit weiteren Nachrichten. — Löffler, Köln. Bibliotheksgeschichte 6. — Bis 1403 und von 1431 ab gehen 2 verschiedene Träger des Namens nebeneinander her, deren sichere Unterscheidung mir nicht gelungen ist; ich bringe die Nachrichten, welche den älteren Doppelgänger betreffen, zu II 90, die Angaben über den jüngeren zu 111, 3. — Vgl. dazu noch II 126; 12, 2 und 86, 3.

5. J. Br., 1409 in Erfurt: Weiss. I 86a.

6. Th. A., 1376 b. art. Prag.: Mon. I 169; 1392 in Erfurt: Weiss. I 40a.

Universitäts- und
Landesbibliothek Düsseldorf

12, 11 Adolph. Rode, Col. d.; } Febr. 5.
12 Adolph. Brůwer, Col.; }
13 Henr. Lipper de Wippervuerde, Col. d.
14 Phil. de Wijlre, Leod. d.
15 Ypoldus de Nygenkirchen, Friso, Trai. d.; } Febr. 19.
16 Syfr. de Docken, o. Prem., Friso, eiusdem d.; }
17 Wilh. Porter, presb. Cam. d.; Febr. 23.
18 Joh. Bare, Leod.; Febr. 25.
19 Petr. } Brunonis de Erpel, fratres, Col. d.; März 16.
20 Henr. }
21 Aelb. de Aeldensale, Trai. d.; März 21.
22 Eng. de Lilio de Confluencia, Trev. d.; März 23.
23 d. Joh. de Novo lapide, dr. leg., Leod. d.; März 25; i. inc.

12, 12. 1394 b. art. Prag.: Mon. I 293; n. 125. — 1407. 13 Ratsherr, 1415 Bürgermeister. — Zeugnis über sein Prager Baccalaureat (5/7), d. d. 1394 17/7: Paris Lat. 5237, 204a n. 1.

17. 1395 presb.: 1398 Mai 18 Un.

19. P. de E., can. s. Cassii Bonn. et in Monast. Eiflie, 1402 16/3 past. de Aspach Col. d.; 1415 31/7 consiliarius archiep.: Vat. Urk. 7, n. 263. 1041. — 1415 in Konstanz: Mart. et Dur., Thes. nov. anecd. II 1630. — n. 228.

20. 1392 in Erfurt: Weiss. I 39b; Kan. zu Münstereifel, s., [postea factus prep. s. Severini Col. et domini archiepiscopi cancellarius] 1397 in Bol.: Acta 154; can. s. Cassii Bonnensis, 1401. 04 Prokurator, 1404 dr. leg.: Acta 157-9; 1400 (1403) in Padua: Kentenich, Jur. Handschr. 77/8; 1409 Gesandter des EB. nach Pisa: d'Achery, Spicileg. I 854b; H. de E., dr. leg., 1413/4 (?) can. s. Cassii Bonn. et eccl. Monast. Eiflie: Vat. Urk. 7, 406 n. 998. — 1417 5/5 Dechant zu Bonn: Altmann, Regg. Sigism. n. 2255. — H. de E., can. Monast. Eyfflie, 1421 resign.: Nrhein. Ann. 56, 150/1 n. 23. — dr. leg., prep. s. Severini, 1424 Gutachten (pinguis pulcher dr. secularis): München Hs. n. 12. — Pr. v. S. Severin, 1432 23/8 als Gesandter des Kölner EB. beim Baseler Konzil: Conc. Bas. 2, 199 A. 2. 200 u. ö.; 3 passim; 5 passim. — Altmann n. 9880. 10006. — 1442 26/8 von EB. zu Verhandlungen mit dem Bas. Konzil bevollmächtigt: Oesterr. Mitteil. 13, 433. — Aubin in v. Bezold Festschrift 154 A. 2; 1436: n. 11152; 1442. 4: n. 11554. 795; 1444 Gutachten: Lac. 4, 263; 1447 Rat des EB.: Ratsliste C 5, 21a. — 246, 42. — n. 873. — Knod, Deutsche Stud. 118/9. 672 n. 830 mit weiteren Nachrichten; Roth, Pfarre S. Severin 58; Stift S. Sev. 103. — Verwandter von 12, 3 (ergibt sich aus Urk. 1438 Dez. 18: Mitteil. 36/7 n. 672).

† 23. 1371 27/3 cl. Cam. d.; 1374 16/8 can. b. Marie Aquensis; 1398 31/3 can. s. Servatii Trai. Leod. d.: Vat. Urk. 5, n. 795. 1037; 6, n. 685. 692/3. 697. 1053. — 1378/9 Suppl. an P. Clemens VII: Göller, Repert. Germ. 1, 91. — can. s. Andree Worm., 1387 in Heid.: Toepke I 9; can. Aquensis, sc. iur. civ., 1387. 8. Prokurator in Bol., 1390: Acta 148. 9. 151; 1388-1447 can. Aqu.: Heusch 2. — 1392 jur. Dekan: Schmitz, Progr. 1879 S. 32 Anm. 2; 1411 Dekan: I 61; 1395 Rektor: I 25b; 1393: Un. 136a, 41b; 1398 actu regens in legibus, Gutachten: Muther, Rechtsw. 247-9; Delprat 51; Un. 123, 6b; 1399 Wohnung: n. 6498; 1403 Rat der Stadt Köln: n. 7021. 96; 1403 Kan. v. S. Martin zu Lüttich, S. Servaz zu Mastricht, S. Maria zu Aachen u. S. Maria zu Mainz, Pfr. in Kitzingen: Un. 54, 16; 1406: Bull. Belg. 4. Sér. 15, 58; 1410 Kan. zu Lüttich, Mastricht, Aachen, Pfr. in Kytzingen (nicht im Besitz): 4. Rot. 8a n. 25. — 1414 St. Chr. 12, 355. 6; 1415 in Konstanz: St. Chr. 13, 102; Brb. 5, 100. 102b; Mart. et Dur., Thes. nov. anecd. II; v. der Hardt V 24. 30; 1417 22/12 in Univ.-Versammlung; Rot.

Universitäts- und
Landesbibliothek Düsseldorf

I 20ª 12, 24 d. Joh. Vorborgh, dr. decr., Trai. d.; März 27; i. inc.
25 m. Petr. de Orten de Buscoducis, m. med.; i. c.[1])
26 Henr. de Vleckenstein iun., can. Treverensis; März 30.
27 Joh. Hyndael de Bielvelde, Pad. d.; Apr. 3.
28 Joh. Buckelgien de Nussia, Col. d.; Apr. 4.

13. Rektor m. Henricus de Hassia,

electus 1392 *Apr.* 8 *hora terciarum in refectorio fratrum minorum.*

Intitulati:

13, 1 Joh. Fabri, Torn. d.
2 Joh. de Attendern, Col. d.

(1417) 8a n. 20. — 1419 Rückzug auf Dechanei: n. 9349; 1422 Gutachten: n. 9810; Archiv-Inv. Büren 113; Rot. (1425) 9a n. 7. — 1429 Aug. 18 Un.; 1436 Schiedsrichter: Actes 1, 253/4; 1447/8 Exequien: II 85b; Un. 126, 12b. — 1396. 1404: 32, 9; 63, 11. — Vgl. über ihn Keussen in Westd. Zs. 9, 366/7. 370. — Jansen, Bonifaz IX 67. 153. 192; Stein, Akten 1, CXXXV n. 42. — Knod, Deutsche Stud. 380 n. 2590. — N. Nl. bgr. Wbk. 2, 1006/7. — n. 32. 213. 217. 220. 274. 318. 415. 445. 465. 719-744. 969.

† 12, 24. 1392: Schmitz, Progr. 1879 S. 32 Anm. 2; 1394. 1403. 06/07 Rektor: I 22b. 41b. 47a. 48a; 1411 20/4 Vizerektor; 89, 7; 1393. 98 jur. Dekan: Un. 136a, 41b; 123, 6a. 10a; 1403 cl., hält seit 11 Jahren ununterbrochen die ordentliche Vorlesung in den Dekretalen: Un. 54, 17; 1412 de mane decretales ordinarie legens: n. 182; Vertreter: Joh. de Caminata: n. 416; Gehalt: Un. 1a, 49; 1395-1408 can. s. Severini: Un. 1b, 66; 1398 Gutachten: Muther, Rechtsw. 248. 9; 1410 qui 18 annis ordinarie legit decretales in studio Col., can. s. Severini (in Streit): 4. Rot. 8a n. 26. — 1422 Gutachten: n. 9810; 1399 advoc. curie Col.: n. 6449; 1414 Gesandter zum Konstanzer Konzil: I 68. 75; Mart. et Dur., Thes. nov. anecd. II 1616; v. der Hardt V 28; 1417 Gesandter an P. Martin V: I 79a. b; 1417 22/12 in Univ.-Versammlung: qui 25 annis legit in iure can. in univ. Col.: Rot. (1417) 8a n. 21. — 1422 Rechtsgutachten: Archiv-Inv. Büren 113; 1424 Gutachten (macer dr. secularis 70 annorum): München Hs. n. 12. — [c. 1425] für Deventer: Hs. G B 4° n. 142, 112a; vgl. Tiele, Cod. Rheno-Trai. 1, 132 n. 386. — Un. 54, 2. 4. 5; Rot. (1425) 9a n. 8. — 1431: Rep. Germ. 1, 227 n. 1386. — 1431 Exequien: II 21b. — Stiftung: Bianco II 1090. 1; n. 10929; Statuten des Kollegs [c. 1500]: Un. 123, 10a; Gelen. Farr. 27, 122. 3. — Votivbild im Kölner Museum: Firmenich-Richartz, Boisserée 35; vgl. Aldenhoven, Kölner Malerschule 161. — 66, 6; 152, 15; 158, 18; 165, 35; 170, 25. — n. 45. 51/2. 99. 201. 221. 274. 304. 415. 474. 495/6. 1285/6. — 1401-30 im Schrein; 1431 tot. — N. Nl. bgr. Wbk. 3, 1335/6. — Landmann, Predigtwesen 70 A. 7.

25. 1393 m. art., dr. med., med. Dekan: Un. 136a, 41b. 42; 1393 Rektor: I 21b. — ⟨Sophie⟩, tot 1409/14 im Schrein.

26. Kisky, Domkap. 176 n. 115: begegnet — 1405.

27. J. de B., 1383 b. art. Prag.: Mon. I 217: 1403 3/1 perp. vic. s. Andree Col., can. in eccl. Heinsberg. et Bileveld.; can. s. Apost.; 13/2 can. s. Martini Kerpensis; 1406 19/12 can. s. Severini; 1414 29/3 can. s. Victoris Xanct.: Vat. Urk. 7, n. 343. 358. 425. 593. 973. 1011; 1409 can. s. Severini: n. 7776; 1412 Pfr. v. S. Laurenz: n. 8137; 1418: Brb. 7, 3b; 1419 can. b. Marie ad Gradus: Nrh. Ann. 56, 148, 2; 1421: n. 9771. 80. 92; 1426: n. 10286; 1431: n. 10787.

28. J. de N., 1426. 31 scholast. s. Apost.: n. 10284. 792. — 1435: Lib. Lup. 13, 2. J. A., 1392 in Erfurt; J. Wysken de A., 1394 in Erfurt: Weiss. I 39a. 43b; J. A. de Zuzaco, b. art. Erf., 1397 receptus ad fac. art. Prag.: Mon. I 325. 6; 1421 capell. in Wijer extra muros Col.: n. 9771.

[1]) Orten *u.* m. med.; i. c. *von anderer Hand.*

Universitäts- und Landesbibliothek Düsseldorf

13, 3 Walt. de Harstallio, can. s. Petri Leod.
4 Petr. de Monasterio Eiflie, Col. d.
5 Joh. Michaelis de Scuttorp, Mon. d.
6 Georg. de Hammone, Col. d.
7 Ocker. Blome de Dordraco, Trai. d.
8 Joh. Bonyngen de Tyla, Trai. d.
9 Joh. Cleynkeff, Mag. d.
10 Herm. Rikardinck, Mon. d.
11 Bert. Jacobi de Monykendam, Trai. d.
12 Ger. Bleich, Col. d.
13 Hilg. Girtzken de Arwiller, Col.
14 Herm. Girtzken de Arwiller, Col. d.
15 Joh. de Clivis, Col. d.
16 Leo de Sart(is), Cam. d.
17 Joh. Wachtere, Cam. d.
18 domic. Otto de Buren, Trai. d.
19 Alard. de Buren, Trai. d.
20 Bert. Zassen, Trai. d.
21 Joh. de Busco al. de Alke, Leod. d.
22 Ant. Meschede, Col. d.
23 Thom. de Geseke, Col. d.

I 20b **14. Rektor Herm. Stakelwegge de Kalkar,**

prep. s. Georgii Col., dr. leg., electus 1392 *[Juni oder Juli] in refectorio maiori fratrum minorum.*

Intitulati et iuraverunt:

14, 1 Joh. de Saligen, Col. d.; Juli 22.
2 Eg. de Wayren, Leod. d.; Juli 22.
3 Joh. de Ponte, Cam. d.; Juli 22.
4 Joh. Noldonis de Clivis, Col. d.; Aug. 4.
5 Henr. de Hackenberg, Col. d.; Aug. 4.
6 Bern. Utenenge, Trai. d.; Aug. 10.

13, 4. Peter de M. E., 1438 2/8 presb.: S. Pantaleon, Cop. 404b.
5. J. M., vic. s. Gereonis, 1401 past. in Ollheim: Redlich 2, 1 709 A. 1.
13. H. **Nycolai** Gorczgin de A., s., 1404 in Heid.: Toepke I 93.
15. ? cl.. 1378/9 Suppl. an P. Clemens VII: Göller, Repert. Germ. 1, 71.
19. ? Albert. B., 1387 in Heid.: Toepke I 20.
21. ☞
22. 1392 in Erfurt: Weiss. I 39b. — 1410 April 1 m., rec. ad. fac. art.
14, 3. 1394 b. art. Prag.: Mon. I 290. 1.
6. 1398 b. decr.: Un. 123, 6b; B. uten Eng, b. decr., s., 1398 in Heid.: Toepke I 69. — Kan. am Dom in Utrecht, 1432 aus der Exkommunikation gelöst: Cod. Rheno-Trai. 2, 27 n. 212: — 1437. 42: a. a. O. 42 n. 311. — Vermacht

14, 7 Arn. Mongelen; Aug. 10.
8 Wilh. de Antyns; Aug. 10.
9 Jac. Wilhelmi de Dordraco; Aug. 17.
10 Nic. Burini, can. Hoyensis et Tungrensis, Leod. d.; Aug. 20.
11 Wilh. Rost; Sept. 5.
12 Bern. Bernardi de Lewys, can. Fossensis; Sept. 7.
13 Wilh. Honoich; Sept. 7.
14 Joh. de Prusia, Culm. d.; Okt. 1.
15 Eng. de Vernholt, can. Assindensis.
16 Ger. Bruyn de Dijst, Leod. d.; Aug. 15.
17 Gosw. Koterken de Engelshem, cl. Col. d.
18 Joh. Stoir, dec. s. Andree Col.
19 Wolt. de Keldunck, can. eiusdem eccl.
20 Henr. Lanchals de Clivis, m. art. et b. decr.
21 Joh. de Wasia, lic. theol.

an die Utrechter Regul.-Kanoniker eine Bibel u. eine Augustinus-Handschrift: Tiele, Cod. Rheno-Trai. 1, 7 n. 29; 14 n. 56. — N. Nl. bgr. Wbk. 2, 438.

14. 7. * **de Nivella**. Leod. d. — A. Monglenen, cl. Leod. d., m. art., can. b. Gertrudis Nyvellensis, Altarist in eccl. par. s. Nycolai Nyvellensi: Rot. (1417) 14b. 21b n. 49. 109.

8. can. reg. Leod. d., s., 1395 in Heid.: Toepke I 61.

11. W. R. **de Emeroyde**, cl. Col. d., 1378 15/11 famil. cardinalis: Vat. Urk. 6, 540 n. 1326; Suppl. an P. Clemens VII: Göller, Repert. Germ. 1, 349.

14. aus **Strasburg**; nähere Nachrichten: Perlbach 156b. — ? J. Wis de Pr., p., 1400 in Heid.: Toepke I 74. — 1402 Deutschordenskomtur in Straßburg: Pettenegg, Urkunden des Deutschordenscentralarchivs in Wien I (1887) n. 1634; Wink. I n. 33 S. 57. 58; J. Malkaw de Pr.; vgl. über den Prozeß gegen ihn Wilmans in Hist. Zs. 41 (1879) 209. 210; vor allem die Aufsätze von Haupt: Joh. Malkaw aus Preussen und seine Verfolgung durch die Inquisition zu Strassburg und Köln (1390-1416) in Briegers Zs. für Kirchengeschichte VI (1883/4) 323-389. 580-587. — Lea, History of the Inquisition III 207. — factum d. J. de Prûsia 1411: I 61b; Mart. et Dur., Thes. nov. anecd. II 1708 ff. — 1409 o. B.: n. 152. 167/8. 249. 261/3. 266.

15. can. s. Cosme et Damiani in Essendia, 1393 in Heid.: Toepke I 55.

16. 1387 subdiac. Leod. d., m. art., studens Parisius in fac. decr.: Denifle-Chatelain, Chart. III 456; 1426 in Löwen: Reusens, Matr. 44, 4; 1427 Rektor der Univ. L.: Molanus p. 135. — G. B., dec. s. Petri Lovan., m. art., Prof. bei Eröffnung von Un. Löwen: Namèche 66.

17. G. de Engelssen, miles, 1404 18/8 past. in Hückeswagen (Hukeshoven Col. d.): Vat. Urk. 7. 174 n. 452; Redlich 2, 2, 149 A. 1. — G. de E., 1417 past. in Lulstorp: n. 8767.

18. m. J. St. **de Warmacia**, s., 1391 st. decr. in Prag: Mon. II 1, 77; 1392 21/6: n. 4631: 1392 29/7: Nrhein. Ann. 76, 42 n. 237; 1383 Pr. in Nideggen: n. 7375, nach Aschenbroich, Nideggen 136 und Schorn, Eiflia sacra 2, 252: 1379-97.

19. 1395: 1398 Mai 18 Un.

20. in Paris: Auct. I XLIV. — m., Torn. d., 1379 b. f. theol. in Paris: Chart. univ. Paris. 3, 237 u. A. 3. — 1379/80 Suppl. an P. Clemens VII: Göller, Rep. Germ. 1, 50. — H. L., 1399 23/9 can. s. Andree Col.: Vat. Urk. 6, 517/8 n. 1273. — Ein anderer cl., 1395 18/9 tot: 6, 326 n. 766.

21. * can. maioris eccl., primus dec. facultatis theol. postea. — 1369 in Paris, 1371 u. 72 principia. — 'quidam m. et dr. Joh. de Wassia' hält 1389 die erste Vorlesung in sacra pagina: Schmitz, Progr. 1878 S. 6 A. 1; prof. theol.,

Universitäts- und
Landesbibliothek Düsseldorf

15. Rektor m. Petrus de Gruythuis,

electus 1392 *Oct.* 8 *hora vesperarum in maiori refectorio fratrum minorum.*

Intitulati et iuraverunt:

15, 1 Joh. Grote de Davantria, Trai. d.
2 Wolt. de Holte, Trai. d.
3 Syfr. de Francfordia, Mag. d.
4 Steph. Huginc, Trai. d.
I 21a 5 Joh. van der Heide, Col. d.
6 Laur. fil. Laurencii, Trai. d.
7 Th. Marescalli de Lewyssche, can. reg. Leod. d.
8 Andr. Petri de Westzaden, Trai. d.
9 Nyc. de Karstrikem, Trai. d.
10 Joh. Alcheri, presb. Trai. d.
11 Agilolph. de Gronynghen, Tra(i). d.
12 Joh. Wijs de Alffter, Col. d.
13 Rod. Rutenbergh de Vollenhoe.
14 Herm. Coppen de Urdingen, Col. d.
15 Egb. de Stauria, Trai. d.
16 Sym. Henrici de Amsterdam, Tra(i). d.
17 Herm. de Coesfeldia, Mon. d.
18 Eligius de Bray, can. Brugensis, Mor. d.
19 Arn. de Vorden, Trai. d.
20 Gys. de Groesbeec, Col. d.
21 Joh. Wessem de Roremunde.

1393 Rektor: I 22a; Un. 136a, 41b: 1393/4 erster theol. Dekan, † 1395: theol. Dek.buch: 1395 Kan. am Dom, †: Un. 1b, 34. — Nach anderen Nachrichten (Br. 50) 1394 21/9 †, im Dom begraben. — Vgl. über ihn die Angaben bei Schum, Amplon. XIX Anm. 1; Schriften: 934; vgl. 960. 966. — Hs. GB 4° n. 174 H), geschrieben durch Corn. fam. Johannis de Wasia. — Teil seiner Bibliothek in der Erfurter Amploniana: Ehrle in Münch. Sitzungsberichte 1919, 9, 17 A. 3. — Tüb. Theol. Quart.-Schrift 103, 44. — Ehrle, Pet. v. Candia 147/9, spec. 148 A. 3.

15, 3. b. art. studii Col., s., 1400 in Heid: Toepke I 77. — cl., rect. eccl. par. in Albe, Trev. d., lic. art.: Rot. (1417) 21b n. 108.

5. 1395. 7 cl.: 5601. 5942; 1397 imp. auct. not.: n. 6011: 1398 cl. coniug.: n. 6205; 1399: n. 6405.

12. 1399 1/12; 1406 1/7 in Pfründenstreit: Vat. Urk. 6, n. 1290; 7, n. 569; d. J. A., 1411 socius rectoris Rutgeri Vorn de Aldenhoven: 90, 25.

14. H. **Coppardi** de U., cl. Col. d., m. art., 1412 21/5 in Pründenstreit; can. s. Cassii Bonn., 1414 23/9 can. sacerdotalis eccl. Col.: Vat. Urk. 7, n. 924. 1038.

15. 1394 b. art. Prag.: Mon. I 290. 1.

16. S. de A., s., 1413 in Heid.: Toepke I 120.

17. H. ten Haghen de C., 1403 b. art.. cl.: Un. 54, 34.

20. ? 1365 b. art. in Paris; m., 1371: Auct. 1, 308 u. ö. — G. de Gr. **de Novomaio**, s., 1391 in Heid.: Toepke I 49. — Gruysbeke, 1395 19/4 can. maioris eccl. Leod.: Vat. Urk. 6, 312 n. 733.

21. J. de R., 1385 b. art. Prag.: Mon. I 230.

Universitäts- und
Landesbibliothek Düsseldorf

15, 22 Joh. Proys de Traiecto.
23 Henr. Sticher, dr. decr. et b. leg., dec. s. Andree Col.; i. inc.
24 Joh. de Orten de Buscoducis.
25 Henr. de Diepenem, can. Davantriensis,
26 Crist. Ketwich, Col.

I 21b **16. Rektor m. Bertoldus Suderdijc de Osenbrugge,**
electus 1392 *Dec.* 24 *hora terciarum in domo capitulari minori ecclesie Col.*
Intitulati et iuraverunt: Primo.[1])

I 22a **17. Rektor m. Heynricus Sanderi de Bopardya,**
electus 1393 *März* 25 *in ambitu eccl. b. Marie in Capitolio Col.*[2])
Intitulati:
17, 1 Gotfr. de Kempen dict. de Strata.
2 Heynr. de Tuycio.
3 Serv. Frailhon de Hoyo.
4 Jo(h). de Vrisheym al. de Colonia.
5 Jo(h). de Boecheym.
6 Petr. Symonis.

15, 22. ? J. de Tr., 1386 b. art. und m. art. Prag.: Mon. I 236. 7. — ? J. Pr. Trai. d., 1429 in Löwen: Reusens, Matr. 1, 99. 14.

23. **de Bunna**, 1381 st., 1384 b. iur. Prag.: Mon. II 1, 12. 68 (auch in Mon. I!); 1390 15/1 dr. decr., b. leg., can. Col.; 1391 23/4 can. Leod., advoc. consist. palatii ap.; 3/11 can. s. Cassii Bunnensis, Karpensis, Xanctensis et maioris Leod., s. Severini; 1398 29/4 prep. s. Severini, past. in Wadersheim Col. d.; 9/11 (1396-1400) dec. s. Andree Col., detinet occupatam preposituram s. Severini; 1400 12/1: Vat. Urk. 6, n. 230, 366. 444. 1065/6. 1140. 1262. 73. 85; 7, n. 2. 222; 1394. 5 dec. s. Andree: 1398 Mai 18 Un.; 1400: Rmem. 1, 13; sacri apostolici consistorii advocatus, s. Severini prep. et s. Andree Col. dec. [et male secundum Esa]. 1400/01 Rektor: I 36a. b; 1403 dr. decr., advoc. consistorialis, Thesaurar an S. Andreas, Kan. an S. Aposteln, Pr. von S. Severin, Kan. in Bonn, Xanten, Kaiserswerth, Münstereifel u. am Dom zu Lüttich: Un. 54. 17; 1405 Kölner Offizial: n. 7327; 1410 advoc. consistorialis, prep. s. Severini ac officialis Col.: 4. Rot. 8a n. 27. — Rot. (1417) 8a n. 22. — 1417: n. 8767. — 1417 Kan. an S. Aposteln: Lib. Lup. — 1422 Rechtsgutachten: Archiv-Inv. Büren 113. — 48, 7-10; 55, 2 — Roth, Pfarre S. Severin 58; Stift S. Sev. 103.

24. ? m. art. Col. Joh. de Orto **de Breda**, s., 1400 in Heid.: Toepke I 76.

25. H. D. **de Daventria**, cl. Trai. d., 1378/9 Suppl. an P. Clemens VII: Göller, Repert. Germ. 1, 46; 1381/2 past. de Alcmaria, privatus; Anhänger P. Urbans VI, 1386 19/7: Vat. Urk. 6, 583 n. 1441.

26. cl., 1391 5/12 provisus can.: Vat. Urk. 6, 208 n. 457.

[1]) *Die Namen der Immatrikulierten sind nicht eingetragen worden.*

[2]) *Aus dem Datum der Wahl des Heynr. Sanderi schließe ich, daß dieser der* 17., *Petr. de Orten der* 18., *Alex. de s. Vito der* 19. *und Joh. de Wasia der* 20. *Rektor gewesen ist.*

Universitäts- und
Landesbibliothek Düsseldorf

I 21b

18. Rektor m. Petrus de Orten,

med. m., electus 1393.

Intitulati:

18, 1 m. Ger. Radinc de Groeninghen, decr. dr.[1])

19. Rektor m. Alex. de s. Vito,

lic. u. iur., electus 1393[1]).

I 22a

20. Rektor m. Joh. de Wasia,

theol. prof., electus 1393[1]).

I 22b

21. Rektor Johannes de Vorborgh,

decr. dr., electus 1394 *März* 24.

Intitulati:

21, 1 d. Joh. Hamer de Leydis.
2 Nyc. de Herderwijck.
3 Th. de Broeck.
4 Egb. de Wiclis.
5 Gher. de Dûrsten.
6 d. Heynr. de Loen, presb.
7 Desiderius de Fyes.
8 Jac. de Thamisia.

†18, 1. 1369. 83-85 m. art. in Prag (1375 lic. art., incepit in artibus): Mon. I 140. 163. 4. 217. 8. 231. 3. 240; 1383 st., 1384 b., 1386/87 lic. und dr. decr. Prag.: Mon. II 1, 3. 12. 70; s.. 1390 in Heid.: Toepke I 4 (u. Anm. 4). 46; 1396. 99 Rektor in Köln: I 26a. 34b; 1396 Rector substitutus: I 26b; Kan. am Dom. an S. Andreas: Un. 1b, 54. 69; verliert 1399 die 1395 erlangte Priesterpfründe an S. Gereon: Un. 1b, 57; n. 6408; Brb. 4, 57. 65b; 1398 Gutachten: Muther, Rechtsw. 248. 9; 1399 advoc. curie Col.: n. 6162; 1400 Diensteid als städtischer Rat: n. 6574; 1400 m. Ger.: Rmem. 1, 13; Gehalt: Un. 1a, 49; 1403 presb. Trai. d., legens in iure can. ordinarie de mane decretales: Un. 54, 16. 18; 1407 Juli 4. — n. 51. — Höhlbaum in Kölner Mitteil. 13. 77. — N. Nl. bgr. Wkb. 2, 1157.

21, 1. J. H., cl. Trai. d., 1378/9 Suppl. an P. Clemens VII: Göller, Repert. Germ. 1, 80.

2. N. **Enghelberti** de H., presb. Trai. d., b. art., st. theol., nullum beneficium assecutus: Rot. (1410) 19a n. 85.

3. 1393 Thesaurar an S. Severin: n. 5002a.

5. ? 1370 b. art. Prag.: Mon. I 144. — can. s. Severini: 1430 Sept. 12.

6. past. in Nortwelda, Mon. d., 1392/3 zu den Studien beurlaubt: Dortm. Urk.-Buch II 2 n. 635 S. 545; 1396 b. art. Prag.: Mon. I 310; 1398 8/3 rect. alt. b. Marie in curia can. infra emun. s. Gereonis; 1398 11/5 rect. par. eccl. in Boghem Col. d.; wird rector par. eccl. in Veert Col. d.; benefic. in capella s. Notburgis Col., 1413 19/11 tot: Vat. Urk. 6, n. 1041. 44; 7, n. 993. — 1402 perp. vic. an S. Aposteln: n. 6929a. — Vgl. 23, 13.

[1]) *Ein für weitere Eintragungen freigelassener Raum ist nicht ausgefüllt worden.*

Universitäts- und
Landesbibliothek Düsseldorf

21, 9 Joh. de Bruxella.
10 Fastradus Pouilhes[1]) de Leodio.
11 Laur. Ancsavis de Linteren.
12 fr. Wilh. de Bossuto de Gandavo.
13 Frid. Curro de Groninghen.
14 Henr. de Groninghen.
15 Joh. Heneger de Attendern.
16 Arn. de Dursten.
17 Walt. Horne de Leydis.
18 Herm. de Gravia.
19 Ger. fil. Alberti de Buscoducis.
20 Henr. de Hemtiens.
21 Sym. Aurifabri de Bopardia.
22 Joh. Mutsart.
23 Jac. de Hoevel.
24 Herm. Comen.
25 Petr. Maes, presb. can. Thoraltensis.

21, 9. 1405 Kan. in Nideggen: n. 7375.
13. 1403 presb. Trai. d., b. art., st. decr.: Un. 54, 33.
†14. H. de Gr., 1374 b. art. Prag.: Mon. I 159; H. Clenkinger de Gr., Trai. d., 1388 in Heid.: I 31; m. art., n., quia m., 1401 in Heid.: Toepke I 85; **Kalant,** Clant, m. art., 1403 b. decr.: Un. 54, 28; H. Clant, cl. Trai., m. art., lic. decr., hactenus in iure can. legens: Rot. (1410) 9b n. 35. — 1416 9/12 Domherr, Kaplan Kg. Siegmunds: Ostfries. Urk.-buch 1, 207 n. 252. — 1429 17/9 Klev. Rat: Ilgen, Klev. Quellen 1, 291/2 n. 278. — can. presb. eccl. Col. cum onere lecture in iure can., litigat super medietate par. eccl. in Groenynghen: Rot. (1417) 10a. b n. 33. — presb., m. art., dr. decr., actu in novis iuribus leg. et. reg., can. eccl. Col. cum o. l., Altarist in eccl. par. s. Martini in Groenynghen: Rot. (1425) 9b n. 14; 1417 lic. decr., in Univ.-Versammlung; 1419 Kan. am Dom, Rektor: I 85b. 86a; 1423 dr. decr.: n. 9984; advoc. in cur. Col., 1424 Gutachten (pinguis secularis): München Hs. n. 12; 1425 reist zur Kurie: n. 425. 430; 1435 18/12 H. Gr., Promotor: Wiener Hs. n. 5104, 22b. — 1425 can. s. Severini: Nrhein. Ann. 56, 161, 106 — Honorar für städtische Vorlesungen: 1422 Nov. 18 Un.: liest in novis iuribus (Vertreter: Nic. Winckel, 109, 31): 1428 Mai 26 Un.; 1433 jur. Dekan: n. 10929; 1434/5 beim Baseler Konzil: Conc. Bas. 3, 378 u. ö.; 4 passim; 1434. 5 Schuld an jur. Fak.: Un. 126, 1b. 2b; 1437 Exequien: II 44b; Un. 126, 4; Un. 1b, 54; Legat (lectura Joh. de Lignano): Un. 126, 7b. 26b. — 124, 9. 21; 130, 88. — n. 300. 327. 382. 411. 435. 444. 449. 451. 457. 468. 488. 500. 508a. 540. 560. — Kisky, Domkap. 93 n. 19. — Nieuw nederl. biogr. Wb. 1, 603. — van Rijn, Wessel Gansfort 48 u. A. 1.
21. S. de B., Trev. d., s., 1397 in Heid.: Toepke I 66. — S. de B., 1407 procur. in Orléans: Fournier, Statuts 191. — S. de B., 1418 can. s. Florini in Confluencia: Metrop. 1, 224. — 1431 lic. u. iur., ehemals im Dienste des EB. von Trier: Rep. Germ. 1, 172 n. 1044.
23. cl. Leod. d., 1378/9 Suppl. an P. Clemens VII: Göller, Repert. Germ. 1, 64. — 1400 presb., past. zu Keelsze, ehemals oberster Stadtschreiber: n. 6636. — cl. Col. d., 1405 ap. et imp. auct. not.: n. 7375. — Kaplan des Hrz. von Jülich-Geldern: Stein, Akten 1, CXXIX n. 35.

[1]) *undeutlich.*

Universitäts- und
Landesbibliothek Düsseldorf

21, 26 Reyn. de Clavi.
27 Heynr. Heyster.
28 m. Ghis. de Monte, natus de Bruxella, dr. med.
29 Lamb. Marschalli de Lewis, Leod. d., sc. art.

I 23ª **22. Rektor m. Jacobus Berneri de Novimagio,**
electus 1394 *Juni* 28.

Intitulati:

22, 1 Wilh. de Here.
2 Heynr. Nůbecker.
3 Mersilius Heken de Clivis.
4 Joh. Geyten de Hammone.
5 Matheus de Elen.
6 Nyc. Wolteri de Gravia.
7 Gotfr. de Matlart.
8 Joh. Flecke de Brubach.
9 Bald. fil. Jo(hannis) Baldewini de Breda.
10 Petr. Ghiselberti de Buscoducis.
11 Heynr. Scheylhart.
12 Joh. Bueninck[1]) de Groninghen.
13 Ghis. de Castel.
14 Jo(h). Můyster.
15 Phil. Holtzhouwer de Brůwijlre.

21, 28. v. deme Berge, cl. Cam. d., m. art., dr. med., 1394/95 Rektor: I 23b. 24a. b; Un. 1b, 29; 1398 actu regens in fac. med.: Un. 123, 6b; n. 6210; 1395 can. s. Andree: Un. 1b, 69; behält die Pfründe im Prozeß: 1398 Mai 18 Un.; 1399 Dec. 27 Pfründenverzicht: n. 6498; Leibarzt der Herzogin von Brabant: Mitteil. 26, 34, n. 331. — n. 51.

29. de opido Lewenn in Brabancia, s., 1396 in Heid.: Toepke I 63; b. art., cl., 1401 in Heid.: Wink. I 83.

22, 1. s., 1387 st., 1390 b. decr. Prag.: Mon. II 1, 16. 75.

2. H. N. de Susato erhält 1424 8/2 Geleit: Gel.-Reg. 5, 83b.

4. J. de H., 1396 in Erfurt: Weiss. I 48b.

5. cl. Leod. d., 1395 in Heid.: Toepke I 60.

7. G. de Maetlar, 1406 19/12 rect. par. eccl. in Unna: Vat. Urk. 7, 232/3 n. 575; G. fil. nob. Gerardi de Matlair, baronis de Tuschenbroich, cl. Col. d., ex utroque parente militaris, Altarist in Beetze, Leod. d.: Rot. (1410) 10b n. 42.

8. J. de Br., Trev. d., 1392 in Heid.: Toepke I 53.

11. 1401 presb. o. B. zu S. Martin: n. 6732; 1406: n. 7433.

12. J. Gr., 1385 b. art. Prag.: Mon. I 228.

13. G. de Castelle **de Thenismonte**, presb. Leod. d., 1403 sc. theol.: Un. 54, 38. — G. de Castelle, presb. Leod. d., sc. theol., Altarist in S. Alban zu Köln: Rot. (1410) 22b n. 106.

15. cl. Col., 1391 7/8, 1392 20/4 provisus can. s. Cuniberti: Vat. Urk. 6, n. 407. 497.

[1]) *Durch Korrekturen entstellt.*

Universitäts- und
Landesbibliothek Düsseldorf

22, 16 Alb. Snackart.
17 Heynr. de Castro.
18 Amilius Jacobi de Monekedam.
19 Heinr. de Rodesberch.
20 Ger. de Sassenberch.
21 Henr. de Holsat.
22 Ghis. Minnesbaden.
23 Jac. de Puteo.
24 Crist. de Silt.
25 Jac. de Tefelen.
26 Wilh. Brůn de Gandavo.
27 Walr. de Geminiponte, ill., Met. d.
28 Joh. Salomonis.
29 Henr. Uphoven.
30 Rod. Groet.
31 Jo(h). Reyneri de Horne.
32 Everh. de Groeninghen.

I 23b **23. Rektor Ghiselbertus de Monte,**
art. m. et med. dr., electus 1394 *Oct.* 8 *(in vig. Dyonisii).*

Intitulati:

23, 1 m. Crist. de Ackoye, Trai. d.
2 Th. de Horne.
3 Jac. Colini de Harlem.
4 Th. de Frayture
5 d. Joh. Schurman.
6 m. Jo(h). de Poelwijck.
7 Jo(h). Neve de Novimagio.

23, 1. Chr. de Eckoye, m. art. Par., 1387 in Heid.: Toepke I 20; van Ackoyren, 1395 can. b. Marie in Cap.: Un. 1b, 38. — Dicta in Raimundi de Pennaforta Summam copulata per m. Cr. de Eckoy: Tiele, Cod. Rheno-Trai. 1, 169 n. 629. — ? Cr. de Acuistris, m. art. Paris., schreibt 1457 ab: Commentum in libros Pol. et Oec. Aristotelis: Düsseldorf, Domin. Kloster, Hs. n. 47.

5. 1386 Pr. von S. Patroclus zu Soest: Schrb. n. 270; 1411 tot: Vat. Urk. 7, 353 n. 880. — Ein anderer: 1416 past. in Gasten, 1419—24 (res.) can. Aquensis: Heusch 6; cl. Col. d., nob., 1432: Rep. Germ. 1, 383 n. 2379.

6. **de Novimagio,** s., 1390 m. art., st. decr. Prag.: Mon. II 1, 77 (auch in Mon. I!); cl. Col. d., 1396 7/10 m. art. et st. iur., past. in Winsen Col. d.; 1399 11/10 can. s. Martini Zeflicensis; 1406 19/12 tot: Vat. Urk. 6, n. 894. 1275; 7, n. 588. — 1398: Un. 123, 6b; 1398 Rektor: I 31b; 1403 dyac. Col. d., m. art., st. iur. civ. per 4 annos, Kan. an S. Martin in Zyfflich, Pfr. in Wynsen: Un. 54, 26; Poelwinck, 1404 Exequien: I 42b.

Universitäts- und
Landesbibliothek Düsseldorf

23, 8 Petr. Odulf de Novimagio.
9 Crist. Stoiff de Bopardia.
10 Ger. Duvel.
11 Jo(h). Bacgellire.
12 Lamb. de Hostuna.
13 d. Henr. de Lone.
14 Lofo in Curia de Bercka.
15 Gerw. Vosken.
16 Eustatius de Cûrswerme.
17 d. Jo(h). Keteler.
18 Rol. de Porta.
19 Jo(h). de Siburg.
20 Jac. de Duysburg.
21 Wilh. de Rotterdamme.
22 Wilh. Meynart.
23 Jac. Kersbeke.
24 Heynr. Olmen de No(vima)gio.
25 Heynr. Cristiani al. dictus Roesman.
26 fr. Crist. de Sella, o. Carm., b. bibl. theol.

23, 8. P. **Alberti** Odulfi, subdiac. Col. d., 1403 st. iur. can., Kan. an S. Kunibert: Un. 54, 42. — vgl. 37, 1.

11. J. Bachelier 1421: n. 9730. — c. 1428/9 can. eccl. Leod., vic. archidiaconi Hasbanie: n. 462—63. — J. Bacheleir, can. Col., päpstl. Kollektor in Lüttich, 1431: Rep. Germ. 1, 65 n. 353; 491 n. 2493.

13. subdiac., 1396 9/5 vic. s. Andree: Vat. Urk. 6, 354 n. 835. — Vgl. 21, 6.

15. **de Attendern,** s., 1401 in Heid.: Toepke I 83; cl. Col. d., 1401 in Heid.: Wink. I 89; G. V. de A., cl. Col. d., b. leg., actu in eisdem legens, can. s. Lubencii in Deytkirchen, Trev. d.: Rot. (1410) 17b n. 83. — lic. leg. univ. studii Bononiensis, in predicta univ. residens, perp. vic. in eccl. Col. (nicht im Besitz): Rot. (1417) 10b n. 35. — Gerw. socius dominorum de Morse, 1412 in Bologna: Acta 165, 13/14. — 1414/5: n. 200. 241. — 1417 22/12 in Univ.-Versammlung. — lic. leg., 1417 advoc. in curia Col.: n. 8759; Düss. n. 8.

18. cl. Col. d., m. art., 1403 st. decr.: Un. 54, 27; 1411: I 59. — cl. Col., m. art., actu in eisdem regens: Rot. (1410) 12b n. 57. — m. art.: Rot. 1417 15a./b n. 51.

19. 1398 9/12 scol. Col., Bastard.; can. s. Cassii Bonn. et s. Apost. Col., in Streit um die Pfarrkirche in Spele Col. d., 1402 21/5 past. in Kempen Col. d., 1411 4/9 can. s. Andree Col., prep. s. Patrocli Susat.; 1415 31/7: Vat. Urk. 6, n. 1167; 7, n. 271. 880. 1041. — Sekretär des Erzbischofs, 1402—21 Pfr. in Kempen: Terwelp, Stadt Kempen 104; 1416. 44 Pr. zu Soest: n. 8542; Urk.buch (A III 5) 61b; Scholaster zu Düsseldorf: 1427 Juni 14; 1439: n. 11380. — prep. Susat., can. s. Andree, 1440 70 Jahre alt: G. A. 50, 10b.

25. 1391 6/1 cl. Col. d.: Vat. Urk. 6, 145 n. 308. — H. Roseman, cl. Col. d., 1403 st. iur. civ.: Un. 54, 43.

†26. 1391 lector, 1394 b. bibl., 1395 dr. theol.: Frankfurt, Carm. 11, 19a-22b. — 1401. 05 theol. Dekan: theol. Dek.buch; 1403 seit 5 Jahren prof. theol.: Un. 54, 11; 1411 Exequien: I 61. — 1404 20/12 Vizedekan: H. 13b. — 1408: n. 131. 134.

Universitäts- und
Landesbibliothek Düsseldorf

I 24a **24. Rektor m. Ghiselbertus de Monte,**
electus de novo 1394 *Dec.* 20 *(in vig. b. Thome apost.)*

Intitulati:

24, 1 Joh. Kock.
2 Th. Leydis.
3 Jo(h) de Urdinghen.
4 Jo(h). Agni al. Sparke, m. art.
5 d. Ger., cur. in Soudwere.
6 d. Jo(h). Sansonis.
7 Sym., can. in Asterlo.
8 fr. Adam de Gladbach, theol. prof., o. pred.
9 fr. Heynr. de Dalen, theol. prof., o. Carm.
10 d. Joh. Bersvelt, b. iur.
11 Jord. fil. Jordani Mercatoris de Xanctis.
12 Jo(h). de Folda de Erfordia.
13 Jo(h). Geildorp.
14 Jac. dict. Gabriel.
15 Heynr. Rees, cl. Trai. d.
16 Heynr. de Holset.
17 Walt. Peterselle.
18 Jo(h). de Drossate.
19 Walt. Martini, o. cruc.[1])

24, 2. 1398 m. art.: Un. 123, 6b.

3. ? J. de Ordingen, 1383 b. art. Prag.: Mon. I 213. — J. **Pannart** de U., p., 1401 in Heid.: Toepke I 82; 1401 cl. Col. d., b. art.: Wink. I 83; 1403 b. art., st. decr.: Un. 54, 33; J. Henrici Pannardi de Urdinghen, cl. Col. d., b. decr. et art.: Rot. (1410) 17a n. 80. — n. art., graduatus in iure can. provisus de can. s. Apostolorum Col.: Rot. (1417) 23b n. 113. — m. J. de U., olim dec. Bunnensis, † 1441: Lib. Lup.

8. 1390 nach Wien ad legendum Sentencias; widerrufen u. für Köln bestimmt; vor 1395 m. theol.; 1395 vic. nationis (1398 inferioris) Brabantie; 1395/7 Prior, 1400 Regens studii in Köln; 1402/8 Provinzial; verfaßt gereimte Summule: Dom.-Quellen 6, 9. 10. 16—19. 23; Röm.-Qu. 1900, 84 ff. 88 ff. — 1397 8/5 zu den Fürsten nach Heidelberg geschickt: Br. 51. — 1398. 9 theol. Dekan: theol. Dek.buch; 1398: Un. 123, 6; 1403: Un. 54, 11; 1408 Exequien: I 51. — n. 46. — Röm.-Qu. 11, 305; 14, 85/6. 88/9. 94/5; 15. 129/130. 134. — Dom.-Qu. 1, 15. 25. 29.

9. 1389 lector, 1394 dr. theol.: Frankfurt, Carm. 11, 19a—22b. — 1398: Un. 123, 6; 1399 Dekan: theol. Dek.-buch; A. de Colonia, 1402 deutscher Provinzial: Basel, Un.-Bibl. Hs. E III 13, 138b; 1403: Un. 54, 11; 1404—10 Karmeliterprovinzial: Koch 29; 1410 o. Carm., m. theol.: 4. Rot. 6b n. 12. — schreibt Hs. GB. 4° n. 186. — 1415 Exequien: I 70b. — Villiers, Bibl. Carm., im Register, fehlt aber im Text. — n. 104.

15. **de Traiecto inferiori,** b. art. Col., s., 1401 in Heid.: Toepke I 78; Wink. I 82; H. de R., 1402 procur. in curia Col.: n. 6971a.

[1]) *Wieder ausradiert; vgl.* 29, 13.

Universitäts- und
Landesbibliothek Düsseldorf

I 24b **25a. Rektor m. Iordanus Wanghe de Clivis,**
electus 1395 *März* 24.

Intitulati:

25a, 1 Gotsc. de Kirspe.
2 Joh. Keverbussche.
3 fr. Joh. Sarre, o. B.

25b. Rektor m. Ghiselbertus de Monte,
'iterum fuit reelectus in rectorem eo, quod m. Iordanus hac vice non poterat exercere officium rectorie propter certas legitimas et rationabiles causas, quas universitati in domo Augustinensium exposuit, et universitas illas excusationes admisit'.

25b, 1 Heynr. Heynrici Wijszen de Limpurg.
2 Otto de Sconouwen, Trai. d.
3 Wilh. de Foresta.
4 Jo(h). Fimp.
5 Jo(h). de Ertrike dict. Linter.
6 Henr. Gobelini de Waldorp.
7 Wern. de Gortzenich, can. ad Gradus Col.
8. 9. 10 Joh., Ywanus, Wilh., fratres, de Ponte, Cam. d.
11 Heynr. Franconis.
12 Jo(h). de Reys.
13 Boudewinus Florencii.
14 Nyc. Jo(hannis) de Saenden.
15 Alb. Lederdamme.
16 Mersilius de Goch.
17 Jo(h). Spronck, Trai. d.
18 Sym. Jo(hannis) de Sirxe.

25a, 1. 1392 in Erfurt: Weiss. 1 39a.

25b, 1. H. dictus Wijs de L., vic. s Castoris Confluencie, 1389 in Heid.: Toepke I 36; H. de L., p., 1400 in Erfurt: Weiss. I 59b; H. de L., dr. decr., 1444 vicegerens officialis Trev.: n. 11739.

6. 1396 28/3 capell. s. Afre (vorher can. s. Severini), can. s. Cecilie et s. Marie ad Gradus, rect. par. eccl. in Lyntlaen: Vat. Urk. 6, n. 821/2. 825/6; H. de W., 1396 tauscht die Kirche Gerresheim gegen Lindlar ein: Redlich 2, 2, 201 A. 2. 341 A. — H. de W., can. b. Marie ad Gradus, † 1431: n. 10784. 5.

7. cl. Col., 1391 7/7 in Pfründenstreit: Vat. Urk. 6, 178/9 n. 389. — 1398 in Erfurt: Weiss. I 52a.

12. J. Gerardi de R., presb., 1397 16/2 Altarist im Dom zu Trier u. in S. Michael vor Trier: Vat. Urk. 6, 397 n. 927.

15. 1398b. art. Paris., 1399 lic. et m. art.: Auct. 1, 764.

16. M. nat. **Theoderici Riquini** de G., 1389 13/11 provisus can. b. Marie ad Gradus Col.; past. in Waltorp Col. d., 1402 4/11 tot: Vat.-Urk. 6, n. 180. 296. — M. Theoderici de G., Col. d., s., 1397 in Heid.: Toepke I 65.

17. cl., s., 1390; s., 1398 in Heid.: Toepke I 46. 69.

Universitäts- und Landesbibliothek Düsseldorf

26. Rektor m. Heynricus de Nussia al. dict. Mengwater,

electus 1395 *Juni* 28.

Intitulati:

26, 1 Joh. Komen de Gheesken.
2 Heynr. Dorsten.
3 Herm. Grotenhuys, can. Davantriensis.
4 Jo(h). fil. Wilhelmi de Birgelin.
5 Jo(h). Sonnenberg de Renen, Trai. d.
6 Jac. de Eel, presb. inv. in Dynter, Leod. d.
7 Th. de Eersel, cur. in Beche, Leod. d.
8 d. Jo(h). de Hattem, o. B., fil. ill. princ. ducis Gelrie; c. i.
9 d. Joh. van der Schure de Haerlem, presb. Trai. d.
10 Jo(h). de Tegle de Xanctis.
11 Jo(h). de Hueven dict. Arnhem.

I 25a 27. Rektor m. Henricus Mengwater de Nussia,

electus 1395 *Oct.* 8 *(in profesto Dyonisii) 'et erat continuatus propter defectum magistrorum tunc temporis Colonie propter maximam epidimiam existentem'.*

Intitulati:

27, 1 m. Wilh. de Rütten, Leod. d.; s.
2 d. Wilh., past. in Haghen, Mon. d.; s.

26, 2. m. art., can. s. Cuniberti Col., 1387 in Heid.: Toepke I 8.
3. cl. Mon. d., 1382/3 Suppl. an P. Clemens VII: Göller, Repert. Germ. 1, 58.
4. J. de Birgel, 1415—42 can. Aquensis: Heusch 6.
5. J. S., cl. Trai. d., 1421: n. 9730.
6. **de Dynter**, 1387 in Heid., cl. Leod. d., s., 1416 in Heid.: Toepke I 19. 127.
8. Sohn des 1402 † Hrz. Wilh. I von Geldern: vgl. über dessen uneheliche Kinder Nijhoff, Gedenkwaardigheden III Cl A. 1.
9. J. v. d. Sch., 1398 b. iur.: Un. 123, 6b; 1404 st. leg.: Un. 1b, 79.
10. J. de Tyegeln de X., presb., stirbt in Emmerich. Er besaß eine Hs. (Alanus de diversis vocabulorum significationibus; Ciceronis Somnium Scipionis cum commento Macrobii), jetzt in Leiden, Gron. 13: Münch. Sitzungsberichte phil.-hist. Kl. 1920, 13, 25.
11. ? J. de A., cl. Col. d., 1387/8 Suppl. an P. Clemens VII: Göller, Rep. Germ. 1, 70 — m. art., 1409 in Paris; 1423 Gesandter zum Konzil in Pavia; 1422 receptor; 1424 lic., 1425 m. theol.; 1429 zuletzt erwähnt: Auct. 56. 218 A. 3. 295 A. 2. 305 A. 2. 325/6 A. 2. u. ö.; m. art., b. f. theol. Par., d. Trai., propinavi, 1419 in Heid.: Toepke I 144; 1426 m. art. Paris., b. decr., dr. med., prof. theol., incorporatus fac. theol.: Br. 52; 1441 theol. Dekan: theol. Dek.-buch; II 64b. 67a; 1444 Rektor: II 74b. 75b; 1449: n. 12164; 1452 can. Leod., Testament; † 1455 28/8: n. 994. 1044. 1092. 1161. 1203/5. 7. 27/8. 33. 38. 89. 1310. 26; 1455 Exequien: II 112a; 1456: II 116a; 1460 Kan. zu S. Lambert in Lüttich, tot, Testament: Düss. n. 17; III 128a; 1469 8/1 (Test.); Uebertragung der Stiftung von Paris nach Köln: 1485 Juni 13 Urk.; 1485 14/6. 26/10; Gelen. Farr 27, 113. — 222, 12. — Vgl. 388, 67. — A. F. III 62b. 116b. — Westd. Zs. 21 Korr.-Bl. sp. 108.
27, 1. m. art., can. s. Bartholomei Leod. et investitus de Rutten, 1396 16/3 stud.: n. 31.

Universitäts- und
Landesbibliothek Düsseldorf

27, 3 Arn. Koterman de Wusterherk, Leod. d.; s.
4 Gerl. de Wipperwoerde, Col. d.; s.
5 Joh. Wylcinck de Boicholdia, Mon. d.; s.
6 d. Joh. Pauli, perp. vic. eccl. par. b. Gertrudis, Leod. d.; s.
7 d. Georg Mathie, can. Montis s. Gertrudis, Leod. d.; s.
8 Conr. de Unckilch, Const d.; ius can.; p.
9 d. Phil. de Fabrica de Venrade, Leod. d.; s.
10 m. Henr. de Oy.
11 d. Wilh. dict. Cardinalis, choriep. Trai.; s.
12 Jac. Jacobi de Haerlem, Trai. d.; p.

I 25b

28. Rektor Johannes de Novolapide,

leg. dr., electus 1395 *Dec.* 20 *(vig. b. Thome ap.)*

Intitulati:

28, 1 Wesselus Gebbing.
2 Morianus de Bruxella.
3 Th. de Elen, presb., rect. par. eccl. in Metelen, Mon. d.; sc. iur. can.
4 Petr. fil. Gotifridi de Steynbergen.
5 Jo(h). dict. Hoeve de Breda.
6 fr. Jo(h). de Colonia, prior in Grevenbroich, b. theol.
7 Herm. de Zwivel.
8 Henr. fil. Lupi.
9 Nyc. fil. Constantini de Andernaco.
10 Mathias de Voert de Mechelinea.
11 Petr. de Ameronghen.
12 Petr. Schol.

27, 4. presb. benefic. in capella s. Noetburgis, † 1438: Nrhein. Ann. 103, 13.
5. presb., 1403 sc. theol.: Un. 54, 38.
8. Conr. Unckilch **de Burgheym,** Const. d., scolaris desiderans inscribi milicie clericali, b. art. ac st. leg.: Rot. (1410) 18b n. 86.
10. m. art. et med., 1375 1 6 Altarist im Dom., Kan an S. Aposteln, past. in Alpen Col. d.; 1398 1/12 cl. Col. d., m. art.: Vat. Urk. 5, n. 1121; 6, n. 1162. — m., 1393/4 in Paris: Auct. 1, 672 u. ö., 687/8 n. 2.
11. W. C., 1378 Nov. can. s. Apost. Col., 1391 21/4 choriep. eccl. Trai. et can. s. Ap.: Vat. Urk. 6, n. 361. 1327. — Suppl. an P. Clemens VII: Göller, Rep. Germ. 1, 148.
28, 3. cl. 1379/80 Supplikation an P. Clemens VII: Göller, Rep. Germ. 1, 23.
6. Prior des Wilhelmitenklosters in Gr. war 1390 u. 1398 Joh. Myle: Giersberg, Dekanat Grevenbroich 143.
8. cl. Col. d., 1390 8/1 Supplik an P. Clemens VII: Vat. Urk. 6, 595 n. 1463; Göller, Rep. Germ. 1, 51.
9. 1392 in Erfurt: Weiss. I 41a: cl. Trev. d., 1403 m. art., actu legens in eisdem, sc. decr: Un. 54, 29.

Universitäts- und Landesbibliothek Düsseldorf

28, 13 Jo(h). Tilmanni de Leodio.
14 Ludow. de Busco de Kan.
15 Ger. Vinck de Leydis.
16 Bald. Mariscalli.
17 Eg. de Monte.
18 Reyn. de Dûnen.

I 26ᵃ **29. Rektor Gerardus Radinc de Groeninghen,**
art. m. et decr., electus 1396 *März* 24 *(vig. ann. b. Marie).*

Intitulati:

29, 1 Joh. Juvenis de Veteri Busco; 6a.
2 Herm. de Roede al. de Rekelinchusen; 6a.
3 d. Jo(h). de Blanckensteyn, presb., vic. eccl. Zosatiensis; 6a.
4 d. Flor. de Zoelen; 6a.
5 Jac. Hungher de Leydis; 6a.
6 Wilh. Theoderici de Haerlem; 6a.
7 d. Jo(h). Greiff, can. s. Apostolorum Col.; 6a.
8 Bern. Zickinc al. Spraes; 6a.
9 Jac. de Odendaer; 6a.
10 d. Jo(h). de Bekem; 6a.
11 Jo(h). Allecis de Goch; 6a.
12 fr. Adolph. de Reke, o. Prem.; 6a.
13 fr. Walt. Martini, o. cruc.; 6a.
14 Henr. de Berghen dict. Stůrgyn; 6a.
15 Joh. Musschart, b. art., can. s. Andree Col.; 6a.

28, 14. L. d. B., m art. Col., s.. 1400 in Heid.: Toepke I 75 u. A. 8; militaris, 1401 m. art., actu regens in eisdem, cl. Leod. d.: Wink. I 81; 1404 b., 1422 lic., 1429 dr. decr., can. b. Marie Trai. Leod. d., 1405 Rektor, 1422 Vizerektor, 1423 Rektor in Heid.: Toepke I 99. 157. 159. II 501. 526. 527. — dec. b. Marie Nove civitatis Spir. d., (antiquus pinguis magnus dr.), 1424 Gutachten: München Hs. n. 12. — N. Nl. bgr. Wkb. 3, 183.

16. Leod. d., 1432 in Löwen: Reusens, Matr. 1, 21, 4.

29, 1. J. J., b. decr., 1387 in Heid.: Toepke I 9; vgl. I 23; can. s. Severi, b. decr., 1392 in Erfurt: Weiss. I 36b.

2. H. de Rek., 1387 in Heid.: Toepke I 23; s., 1407 in Erfurt: Weiss. I 81b.

7. cl. Col. d., 1396 19/5 im Streit um Kanonikat an S. Aposteln: Vat. Urk. 6, 356 n. 837; 1409: Un. 105, 72b. — † 1420: Lib. Lup.

11. 1403 m. art, cl. Col. d.: Un. 54, 28; 1410 22/1 Promovent: I 49a; J. d. G., m. art, 1405 art. Dekan: I 44b; J. Herynck d. G., cl. Col. d, m art., dec. fac. art., actu regens in eisdem, b. med., can. b. Marie in Cap. Col. cum onere lecture: Rot. (1410) 13a n 58. — lic. med., 1410 Rektor: I 57b. 58b. — m. J. **Herinc** de G., 1413 Schulmeister zu S. Columba: n. 8177a; 1415: n. 235; 1415 m. art. et med.: Düss. n. 7; m. art. et dr. med., actu in fac. med. reg., sc. theol., can. b. Marie in Cap. Col. cum onere lecture, past. in Begghendorp, Col. d. (in Streit): Rot. (1417) 12a n. 39. — memoria: n. 493. — 1410. 12: 87, 6. 20; 96, 16.

Universitäts- und
Landesbibliothek Düsseldorf

29, 16 Wyn. Oelmytzem de Bunna, Col. d.; 6a.
17 Joh. de Cassel, pleb. in Benshem, Mag. d.; 6a.
18 Joh. de Buchauen, } fratres carnales, Leod. d.; s. 12a.
19 Rob. de Buchauen, }
20 Fred. fil. Remberti Persone in Bastlo, Mon. d.; s. 6a.

I 26b

30a. Rektor d. Petrus de Gruythuys,

m. art. et b. leg., electus 1396 *Juni* 28 *(vig. ap. Petri et Pauli).*

Intitulati:

30a, 1 m. Thom. Conradi de Leydis, can. hon. in Hogelant in Leydis; s. 6a.
2 Joh. Comen de Geseke; n. s., quia, ut dicebat, neglectus fuit per m. Giselbertum [de Monte], dr. med.
3 Joh. Beyrboem de Alfter; n. s., serviens.
4 Ewanus dict. Hebschaep, d. Cam.
5 Joh. de Hylle, presb. cur. de Ettelgheem, sc. iur. can., Torn. d.
6 Nyc. Cleynael, rect. par. eccl. de Nederpeelt, Leod. d., sc. iur. can.
7 Fred. Huberti de Hedel, Trai. d., sc. iur. can.
8 Macharius de Aerde, Trai. d.; p.
9 Petr. de Mosa, dec. Wassenbergensis, sc. theol.
10 Wilh. de Metis, sc. med.
11 Eg. Meysterman, presb., pleb. b. Marie Trudonis, sc. theol.
12 Wilh. Presbyteri de Lovanio, sc. art., rect. alt. s. Nyco(lai) in Halen, Leod. d.; p.
13 Herm. Boye[1]) de Ratinghe, sc. art.
14 Arn. fil. quondam d. Arnoldi de Hoern, can. in Breda, Leod. d., sc. art.

29, 20. Fr. de Bastlo, b art. studii Col., s. 1400 in Heid., 1401 lic. art.: Toepke I 77. II 365.

30a, 1. Th. de L., 1398 m. art.: Un. 123, 6b.

8. cl., 1403 lic. art., in quibus continue laborat: Un. 54, 31. — d., lic. art., inc. 1407 Nov. 21 sub m. Math. de Eversberg. — presb., m. art., actu regens in eisdem, sc. theol.: Rot. (1410) 13a n. 60. — n. 162.

9. 1407 15/4 rect. investitus par. eccl. in Nyel Leod. d.: Vat. Urk. 7, 247 n. 612

11. 1404: n. 7242. 7306.

13. H. B, 1396 6/6 can. in Ryndorp Col. d., prätendiert auf Kan. an S. Aposteln; 1398 14/11 can. s. Georgii Col. (resign.): Vat. Urk. 6, n. 847. 1143.

14. A. de H., s., 1388 in Heid.: Toepke I 32.

[1]) *In der Vorlage ist* Boye *zwischen* de *u.* Ratinghe *übergeschrieben.*

Universitäts- und Landesbibliothek Düsseldorf

30a, 15 fr. Jaspar de Mantua, o. min., b. theol.
16 fr. Valascus Egidii de Portugalia, o. pred., b. theol.
17 fr. Ger. de Bocholdia, o. Aug., b. theol.
18 fr. Vernandus Ulixbonensis, o. pred., b. theol.
19 fr. Nyc. de Oesterwijc, o. pred, b. theol.[1])
20 d. Heynr. dict. Coevoet, presb. Cam. d., b. decr.

I 27a **30b. Rektor substitutus[2]) Gherardus Radinc,**
decr. dr., 1396 Sept. 24 (prox. dom. ante f. Cosme et Damiani).

Intytulati:
30b, 1 d. Joh. de Leenderstorp, scolast. et can. s. Servatii Trai. superioris; s.
2 d. Herm.[3]) Hechowen de Oerdynchen, rect. alt. s. Gertrudis in eccl. s. Martini Leod.; s.
3 d. Libertus de Latens, rect. eccl. par. s. Albegundis, Leod. d.; s.
4 Phil. Josollis, sc. med.

31. Rektor d. Lambertus de Euskirchen,
art. m. et med. dr., electus 1396 Oct. 8 (in profesto beati Dyonisii).

Intitulati:
31, 1 Bruno Ghiselberti de Aemsterdam, cur. in Edam, Trai. d., sc. theol.; s.

30a, 15. 1397 Bitte des Kölner Rates für ihn abgelehnt: theol. Dek.buch; 1399 in theol. licentiandus: I 47 b.
16. m. V. E. **de Hispania,** 1397 3/11 absentia: Röm. Qu. 14, 82.
17. b. bibl.: 1397 Juni 14 A.V.; 1400 dr. theol., kurz darauf Provinzial, 1402 Dekan: theol. Dek.buch; 1403 o. her. Aug.: Un. 54, 12; Provinzial, 1408 Exequien: I 51 b. — Gelen., De admir. magn. 490.
19. conv. Buscoducensis, 1395 assign. pro biblico in conv. Col., 1398 legit Colonie pro forma; 1399 lectura in Köln; 1400 lic. Col.; predicator generalis; 1401 m. theol., lector in conv. Col.: Röm. Qu. 8, 384; 11, 296. 309. 315; 14, 82. 97; Dom.-Quellen 6, 19, 43. — Moph. 8, 107.
30b, 1. 1387/8 can. s. Severini. von P. Clemens VII. abgesetzt: Göller, Repert. Germ. 1, 85. — 1398 21/1 can. S. Severini, past. in Gotsdorp (Goesdorp) Col. d.; 1404 11/11 thesaur. s. Cassii Bonn. (resign.); 1406 19/12 subdiac., can. b. Marie Aquensis: Vat. Urk. 6, n 1017; 7, n. 457. 576. — cl. Col. d., s., 1417 in Heid.: Toepke I 138.
2. H. de H., presb., vicepleb., 'verwerre' der Kempener Kirche: 1407 Nov. 16; 1408 Juni 10. — **B**ackhowen: Terwelp, Stadt Kempen 103/4.

[1]) *Am Rande zu n.* 15—19: Isti omnes i. c. et s. universitati.
[2]) Demum eodem anno, rationabili causa superveniente, proxima dominica ante festum Cosme et Damiani martirum, antedictus m. Petr. de Grûthuys se absentavit et hon. virum m. Gherardum Radinc, decr. dr., in domo sua presente notario et testibus substituit, per quem infrascripti fuerunt intytulati.
[3]) *Hinter* Herm. *ist* de Horreo *getilgt.*

Universitäts- und
Landesbibliothek Düsseldorf

31, 2 m. Jac. dict. Scheysfoir de Tulpeto, art. m.; s.
3 Joh. Lapicida de Montabûr, b. art ; s.
4 Thom. Wyten de Breda, Leod. d.; s.
5 d. Wilh. quondam Lamberti de Euskirchen, b. art ; s.
6 d. Nyc. Burrel de Gandavo, m. art. et med. dr.; n. dedit.
7 Jo(h). de Gruntzvelt, Leod. d.; s.
8 Jac. Engelberti de Eick; s.
9 Witto de Rivo de Breda, Leod. d ; s.
10 Th. de Bocholdia, Trai. d.; s.
11 Nyc. Heynmanni de Aemsterdam; p.
12 Julian. de Sarto, Leod. d.; s.
13 Eg. Lettel al. Magistri, Torn. d.; s.
14 Jo(h). Velkener de Breda; p.
15 Tilm. Hollant de Lewis; s.
16 Arnestus quondam Friderici de Amsterdam; s.
17 d. Gerl. Kais[1]) de Wassenberg, presb. } Leod. d.; s.
18 d. Eg. de Rivo, presb. }

31, 2. J. de T., 1381 b., 1385 lic. art., 1385 s., st. decr. Prag.: Mon. I 198. 9. 227. II 1, 73; 1387 in Heid.: Toepke I 8. — J. **Jacobi** Sch. de T., 1389 13/11 m. art., stud. in Heidelberg, providiert mit Kan. in Münstereifel u. ev. an S. Aposteln: Vat. Urk. 6, 89 n. 162.

3. J. M., 1386 b. art. Prag.: Mon. I 246; Trev. d., 1387 in Heid.: Toepke I 26. presb., Altarist im Trierer Dom, in S. Florin zu Koblenz u. Altenzelle (Veteriscelle o. Cist.), 1397 21/9 past. in Bedendorff Trev. d.; 1401 14/6 past. in Hasmanshusen Mag. d., vic. perp. in Monthabur: Vat. Urk. 6, n. 984; 7, n. 189.

5. W. de E., 1374/5 b. art Prag.: Mon. I 162. 3. 5; 1387 in Heid.: Toepke I 23; W. L., s, 1400 in Heid.: Toepke I 76; b. art., cl. Col. d., 1401 in Heid.: Wink. I 83.

6. Borrel, m. art. et med. studii Papiensis Cam. d., 1395 [21/8—20/12] in Heid., Regens der med. Fak., 15/11 rec.: Toepke I 5 (u. A. 3). 63.

7. Gronsselt, b. art., s., 1398 in Heid., 1402 m. art.: Toepke I 67. II 365.

8. J. de E., 1433. 6 presb. Col. d.: n. 10909. 11160. — Bücherschreiber, † 1444: Nrhein. Ann. 103. 14.

12. Gillenus de S., cl., 1403 m. art., st. decr., 24 Jahre alt: Un. 54, 29; 1411—44 (†) can. Aquensis: Heusch 6; Guilenus de S., 1431 dec. s. Dyonisii in Leodio, Dispens zu Univ.-Studium: Rep. 1, 264 n. 1621; 1433 Dec. 20: I 20b; m. Gillenus de S., 1434 in Löwen: Reusens, Matr. 1, 53, 32; Gijlene v. den Sart, 1436 Dekan von S. Dionys zu Lüttich: Brb. 14. 111a.

13. presb., 1403 m. art., continue regens in eisdem, st. theol., Kaplan an S. Nicolaus zu Gent: Un. 54, 25. — ? E. M. T. d., 1439 in Löwen: Reusens Matr. 1, 37, 3.

14. J. Valkenair, presb. Leod. d., sc. art., 1404 9/5 Altarist in eccl. colleg. (b. Marie) de Breda, Leod. d., et s. Georgii Col.: Vat. Urk. 7, 169 n 436; Rot. (1410) 29b n. 152.

18. = 6, 24.

[1]) Gerlacus Kais *steht am Rande statt des durchgestrichenen* Gotscalcus.

Universitäts- und
Landesbibliothek Düsseldorf

31, 19 Godfr.[1]) fil Bernardi de Berka, cl. Col.: s.
20 Christoph. Hofman de Mechlinia, Cam. d.; s.
21 Jo(h). de Wilgartwiesen, Spir. d.; s.
I 27b 22 Swed. de Ringenberge, past. in Bruynen, Mon. d.; s.
23 Wilh. Petri de Steynberge; p.
24 Sym. de Oudorp, cl. Trai. d., bedellus iuristarum[2]); n. dedit.

I 28b

32. Rektor d. Johannes Vogel,

decr. et art. m.[3]), *electus* 1396 *Dec.* 20.

Intitulati:

32, 1 Jo(h). de Verwe, Lubicensis, iur. can. st.
2 Henr. then Langhenhave de Reys, Col. d.
3 Conr. Hoppenneer de Cassel, can. s. Mauritii Mog.
4 Helerus Buro de Zungis, Swer. d., leg. st.
5 Henr. de Oyskirghen, in Sijnsich vic., iur. can. st.
6 Henr. Hugonis de Leyes, Trai. d., iur. can. st.
7 Jo(h). de Sheversteyn, can. Lewensis, Leod. d.
8 Gys. Johannis de Harlem, Trai. d., leg. st.
9 Jo(h). in den Kaet, cl. Col. d., famil. d Johannis de Novolapide; gr. propter dominum suum, n. dedit.

31, 19 G. de B., 1396 in Erfurt: Weiss. I 47b; 1412 Altarist in S. Laurenz: n. 8137; G. Hulweg de B., 1425 ap. et imp. auct. not.: n. 10222.

20. b. art. Col., s., 1400 in Heid., 1403 m. art.: Toepke I 76. II 366; 1401 cl.: Wink. I 82.

22. presb., 1403 sc. decr.: Un. 54, 45.

† 24. 1403: Un. 54, 38; ⟨Marie v. Renen⟩, c. 1409 Briefe an ihn: Un. 737; vgl. Westd. Zs. 19 Korr.-Bl. 117 n. 57; cl. coniug. Trai. d., bed. generalis [scriptor presentis rotuli, sc. theol.]: Rot (1410) 34a, 35a n. 181; 1415. 17 publ. imp. auct. not.: Düss. n. 7. 8; 1415 wohnt in der Juristenschule: n. 241; 1422: 134, 46; 1423 bed. et not. iur. univ.: I 98; 149, 19. 72. 79 noch in Köln. — 1426 quondam bedellus (arrestatio bonorum): II 5b; begibt sich nach Löwen, soll das erste Briefbuch der Un. entfremdet haben: Vorsatzblatt zu Un. 73; vgl. zur Sache: Keussen in Kölner Mitteil. 36/37, V—VII. — 1426 Bedell in Löwen: Analectes 24, 67; 27, 375; 1433 23/2: Paris Lat. 5237. 295b 2. — c. 1437: Actes 1, 476/7. — 69, 17; 137, 48. — Jaffé-Wattenbach, Cod. ms. S. 25 n. 77; Sohn Sim.: 81, 13. — N. Nl. bgr. Wbk. 2, 1046.

32, 2. H. t. L., 1426 Dekan von S. Georg: n. 10284; 1430 Sept. 12; 1437 b. decr.: n. 11257. — 1430 Konservator des Karmeliterordens: Trier. Chron. N. F. 16, 72. — c. 1430—40: Basel, Univ.-Bibl. E I 5.

3. d. C. de C., Mag. d., 1385 in Bol.: Acta 147.

5. H. **Ydelman** de Euskirchen, presb., 1403 perp. vic. eccl. par. in Sintzich, Col. d., st. decr., Altarist in der Kapelle S. Margaretha u. in S. Georg: Un. 12, 42.

9. Joh. de N. l. (12, 23). — in den Katen oder ten Koten **de Aldenkirken,** 1399 Notar: n. 6498; 1405 2/9, 1406 1/3: Dortmund A. n. 1362. 1367; 1407 imp. auct. et in curia Col. not. iur.: n. 7585. 6.

[1]) Godfridus *steht am Rande statt des im Texte durchgestrichenen* Hermannus.
[2]) *Am Rande:* * Nota, quod hoc tempore iuriste habuerunt proprium bedellum.
[3]) m. *über durchgestrichenem* prof.

Universitäts- und
Landesbibliothek Düsseldorf

32, 10 Wynr. de Varisbech, militaris, iur. can. st.
11 Gerl. Mechelman de Susato, famil. dicti d. rectoris; gr. propter rectorem.

33. Rektor Radulfus de Rivo,

m. art., lic. leg. et b. decr., dec. eccl. Tongrensis, electus 1397 März 23 *(in vigilia annuntiationis beate Marie, eodem anno de dominica oculi* [März 25] *ad sabbatum precedens Colonie anticipate, hora vesperorum).*

Intitulati:

33, 1 Henr. dict. Gherijn de Assenhem, Mag. d., art. st.
2 Jo(h). dict. Knijp de Goch, Col. d., art. st.; gr., quia p., n.
3 Henr. Heyten de Goch, eiusdem d., art. st.; gr., quia p., n.
4 Jac. de Ponzonibus de Massivago, cl. d. Mediol., sc. theol.
5 Henr. Bemel de Xanctis, Col. d., sc. art.
6 Arn. Buninc de Bruxella, Cam. d., sc. art.; p., n. dedit.
7 Th. dict. Ruussch, m. art. Par., can. s. Johannis Trai., sc. theol.
8 Jo(h). de Halbeke de W(u)stherke, Leod. d., sc. art.; gr., quia p., n.
9 Jac. de Monfort, cl. Leod. d., sc. art., se(rviens) m. Nicolao de Midenblick, qui pro eo promisit, quod continuaret.
10 Ulr. dict. Landolt de Swevia, Const. d., sc. art.; gr., quia p., n.

32, 10. s., 1393 st. decr. Prag.: Mon. II 1, 78. — Vgl. Schmitz, Progr. 1883 S. 67 A. ***); näheres: Böthführ 10.

33, 1. H. A., 1385 b. art. Prag.: Mon. I 232. 3.

† 5. ? H. de X., cl. Col. d., 1390/1 Suppl. an P. Clemens VII: Göller, Rep. Germ. 1, 56. — H. X., b. Col., 1401 in Paris, 1402 lic. et m. art., bis 1404 in Paris nachzuweisen: Auct. 1, 839 u. n. 2 u. ö. — Rot. (1410) 13a n. 59: m. art. – presb. m. art., actu regens in eisdem, b. theol., can. s. Cecilie cum onere lecture, Rektor: Rot. (1417) 5a. 15b. n. 1. 55. — 1411 m. art.: 90, 26; 1415: Düss. n. 7; 1417 admissus ad lecturam biblie, 1427—31 can. s. Andree (c. 1425: seit 4 Jahren in Prozeß darum), theol. Dekan; 1406—23 in der A. F. tätig: 1407—09. 15. 21 Dekan. — 1410 b. f. theol. — Un. 390a, 9a: 1423 exercens et conregens in bursa; 1424 dr. theol. sub Rutg. de Tremonia; 1424 prof. theol.: I 103a; legens in theol.: 1438 Nov. 1 Un.; 1424 28/5 prof. theol. regens, Gutachten (pinguis dr. secularis parvus gracilis: München, Hs. n. 12. — Hist. Mus. n. 142/3. — 1425 m. art., prof. theol., can. s Cecilie cum lectura, can. s. Andree Col. et s. Victoris Xanctensis (streitig): Rot. (1425) 5a n. 1; 1417. 24. 36 Rektor: I 78a. 79a. 103a. b. II 40b. 42a; can. Caeciliae: Un. 1b, 44; 1436 scholast. s. Andree: II 40b; 1434 schreibt auf Geheiß der Fak. Buch gegen die Hussiten: Cr. 3a, H. 15a; 1454 Exequien: II 108b; Grabschrift: Rhein. Kunstdm. 6, 4, 66. — Bild: Zs. für christl. Kunst 26 (1913), 161 ff. — 85, 9. 19; 97, 2; 115, 39; 116, 11; 143, 14. 21. 26. 27; 144, 30. 31: 145, 12; 152, 3; 185, 63; 190, 34. 59. 60; 191, 40; 195, 15; 201, 13; 222, 14. — ? Hartzheim, Bibl. 114 (H. Bomelius); Nrhein. Ann. 75, 101 u. A. 3. — n. 125. 127/8. 235. 306. 324. 420. 432. 452. 473. 669. 748—773. 974. 1082.

6. A. de Br., m art., vic. b. Gudule Brux., s., 1413 in Bol.: Acta 166.

7. 1395 Schreiber der Postilla Pragensis: Cod. Rheno-Trai. 1, 123; 2, 57 n. 373.

Universitäts- und Landesbibliothek Düsseldorf

33, 11 d. Jo(h)., abb. monast. Parcensis, o. Prem., prope Lovanium, sc. iur. can.; 6 a.; Sy(mon) habet 1.[1])
12 d. Joh. Berwici de Montabur, Trev. d. presb., sc. iur. can.
13 d. Joh. Bau, leg. dr.; n.
14 d. Joh. Blomenrayt, mon. presb. s. Martini maioris Col.; sc. iur. can.
15 Allardus de Suderhusen, Mon. d., st. iur. can.
16 Aelb. de Pettyum, Mon. d., st. iur. can.
17 Rudolph. Lamberti Scaep de Doysborgh, presb. d. Trai., o. B., st. theol.
18 d. Joh. Wael, can. Trai.
19 Joh. de Weyda, Col. d.
20 Joh. de Apeltaren, Col. d.
I 29a 21 Egb. de Amersfordia, d. Trai.; n. dedit, quia p.
22 Sulpitius Winans, Leod. d., art. st.
23 Petr. de la Reüe de Anonia, Cam. d., st. iur. civ.
24 Joh. de Stheynfordia, d. Mon., st. art.; n., quia p.

34. Rektor m. Wolberus de Caldenhove,

art. m. et med. dr., electus 1397 *Juni* 28.

Intytulati:

34, 1 d. Gotfr. Wolttorp de Essendia, presb., st. theol.
2 Gotfr. Hofsleger de Borken, Mon. d., sc. iur. can.

†33, 13. d. J. Ban, scolast. ac can. in Machlinia, 1391 Prokurator in Bol.: Acta 150—152; 1394 15/9 dr. leg. Bonon.: Knod, Deutsche Stud. 31. 664 n. 226 mit näheren Nachrichten; 1397 Rektor in Köln: I 30b; Un. 123, 5b; 1398 actu regens in legibus, Gutachten: Muther, Rechtsw. 247. 9; Delprat 51; 1405 jur. Dekan: I 44b; 1401 Auseinandersetzung mit St. Köln: Urk.buch (A III 5½) 5a; 1403 Vorlesungsvertrag: n. 7015; 1407 Aufsage durch die Stadt: Rmem. 1, 38b; 1410 Rotulus-Gesandter an den Papst nach Bologna: I 56b. 57. 58; theol. Dek.buch; 1410 Rot. 8b n. 28: can. et scolast. s. Rumoldi Machl., Altarist in Uchem opidi Lewensis u. in Walhorn, Leod. d.; 1410 22/10: Vat. Urk. 7, 341 n. 852; Rot. (1417) 8b n. 23; Rot. (1425) 9a n. 9; J. B. **de Mechlinia,** 1398—1401, 1414—51 (†) can., 1439 scholast. Aquensis: Heusch 4. 6; 1414–24 can. s. Apost.: Lib. Lup.; 1413 Pr. v. S. Georg: 97. 4; 1417 'neve' des Hrz. v. Jülich: Brb. 6, 81a; 1422 Rechtsgutachten: Archiv-Inv. Büren 113; 1424 2/6 Gutachten: München Hs. n. 12; 1431 prep. s. Georgii Col, can. b. Marie Aqu., scolast. s. Rum. Machl., cap. in Lewis, Altarist in Walhorne Leod. d.: Rep. Germ. 1, 293 n. 1807; 1433 senior dr. fac. iur.: n. 10929; 1405 advoc. curie Col.: n. 7367; 1455 memoria: Un. 126, 17; † 10/12: G. A. 96, 46b. — n. 51. 68. 154. 157—160. 274. — 298, 19. — Redlich 1, 18 A. 3.
18. s., 1391 in Heid.: Toepke I 51.
20. 1436 Arzt in Dordrecht: Löher, Jakobaea v. Bayern II 516.
22. s., 1399 in Heid.: Toepke I 71.

[3]) *Hinweis, daß der Bedell Simon seinen Albus erhalten habe.*

Universitäts- und
Landesbibliothek Düsseldorf

34, 3 Lamb. Alouigijns de Namurco, Leod. d., sc. art.
4 Joh. Ceppel de Zeghen, cl. Mag. d., sc. art.; puer.
5 Jac. de Horste de Lippia, sc. art., Col. d
6 Wyn. fil. Wynandi de Caster, Col. d., sc. art.
7 Leonius de Eyck, sc. art., Leod. d.
8 Emund. de Brakel de Traiecto, sc. art.
9 Mich. de Stoet, o. Cist., prior s. Bavonis Gandensis, Torn. d., m. theol.; n.
10 Desiderius de Gemeppia de Leodio, st. art.
11 Joh. de Rivo de Osenbrugge, st. art.
12 Francko Mekelnborgh de Osenbrugge, servitor m. Bertoldi Suderdich de Osenb(rugge), st. art.; gr. propter dominum.
13 d. Herm. Knode de Colonia, presb., st. iur. can., b. art.
14 Sym. Gerlaci de Harlem, st. iur. can.
15 Joh. fil. Johannis Nycolai de Harlem, st. iur. can.
16 d. Nyc. Vitrificis de Hervordia, presb., st. iur. can.
I 29b 17 T. de Leydis, st. art.; } n.
18 Henr. Leydis, st. art.; }
19 Henr. Been de Delff, st. art.; n.
20 Wilh. de Brunshorn iun., can. b. Marie in Capitoleo Col., st. theol.
21 d. Mart. Alberti, can. s. Servatii Trai. et can. Aquensis, Leod. d., st. iur. can.
22 Wilh. Martini de Steynberg, st. art.; propter Deum, quia p., n.

34, 3. L. a (de) Lognies de N., 1394 oder 1397 can. Aqu., † 1406: Heusch 2. 4. — L. Alowegenes de N., cl., 1396 31/8 can. s. Phoillani Fossensis Leod. d.: Vat Urk. 6, 379 n. 879. — L. de N., s., 1401 in Heid., 1402 m. art.: Toepke I 85 II 365. 6.

5. J. H., 1396 in Erfurt: Weiss. I 47a; dr. decr., rector in Wijlre, 1429 ad leges: Un. 1b, 79b.

9. Mich. Mock (!), o. B., m. theol. Par.: theol. Dek.buch. — mon. prof. in monast. s. Bavonis Gand., o. B.. Torn. d., dr. theol., früher 15 Jahre Prior dort. wollte nicht durch die Partei des Gegenpapstes Abt werden und verließ das Kloster, 1403: Un. 54, 10. — 1410 mon. profess. s. Bavonis Gand. o. B. Torn. d., prof. theol.: 4. Rot. n. 11, fol. 6b. — Sermo de assumptione b. virginis coram clero universitatis in choro Carmelitarum 15/8: Hs. G. B. 4° n. 206, 105a—121a.

11. J. de R., 1398 b. leg.: Un. 123, 6b; 1399 Notar: I 47b; can. s. Petri Leod., 1403 lic leg., actu Colonie legens in fac. iur. civ.: Un. 54, 20. — J. de R., subdyac., can. s. Petri Leod., [primus] lic leg. Col., in Streit super par. eccl. seu quarta capella in Jesscheren, Leod. d.: Rot. (1417) 10a n. 30. — † 1435: N. Nl. bgr. Wbk. 2, 1214. — ? J. O., 1402 b. art. Prag.: Mon. I 373.

12. Bert. S. de O. (II 22). — 1404 vic. in eccl. Osn.: n. 98.

13. H. Knade, cl. Col., 1407 ap. et imp. auct not.: n. 7565.

15. wohl nicht identisch mit J. N. de H., 1408 b. art. in Paris: Auct. 2, 27. — Trai. d., 1431 m. art.: Rep. Germ. 1, 287 n. 1767.

20. 1391 30/4 can. b. Marie in Cap.: Vat. Urk. 6. 169 n. 372.

21. 1384—1409 (†) can. Aqu.: Heusch 2.

Universitäts- und
Landesbibliothek Düsseldorf

l 30a

35. Rektor d. Paulus de Gelria

art. m. et theol. dr., electus 1397 *Oct.* 8.

Intitulati:

35, 1 Jac. de Bůnne, de Traiecto superiori oriundus, Leod. d., st. art.; s.
2 Th. Loeff de Novimagio, st. art.; s.
3 Wilh. de Carpena, sc. art.; p.
4 Wilh. Martini de Breda, st. art., d. Leod.; s.
5 Nic Meynardi de Delf, st. leg., d. Trai. | Isti duo sunt can.
6 Petr Franconis de Delf, st. leg. | s. Petri Trai.; s.
7 Alb. de Zwivel, st. art., d. Col.; s.
8 Sander. de Novimagio al. de Redinchaven, Col. d., st. leg.; s.
9 Gotsc. Bomel de Campis, d. Trai., st. iur. can.; s.
10 d. Bado de Wesalia, can. b. Marie ad Gradus Col., st. iur. can.; s.
11 Henr. Aldendorff, Mog. d., st. art.; p.
12 Henr. de Gilstorff, Col. d., st. art.; p.
13 Crist. Rurich de Colonia, st. art.; p.
14 Wilh. Arnoldi Uwetgest, Trai. d., st. art.; s.
15 Petr. Wilhelmi de Harlem, Trai. d., st. art.; s.
16 Henr. de Venlo al. de Canne, Leod. d., sc. art.; s.
17 Ampl. de Creveldia, Col. d., st. art.; s.
18 Joh. de Monte de Euskirchen, st. art.; s.
19 Mart. de Stivordia, Leod. d., st. art.; p.
20 Rutg. de Gelria, d. Col., st. art.; p.
21 Mart. de Medenblich, d. Trai., st. art.; p.

35, 2. ? Th. L., cl. Trai. d., 1381/2 Suppl. an P. Clemens VII: Göller, Repert. Germ. 1, 137. – Th L., vic. s. Severini: 1430 Sept. 12.
4. W. de Br., 1403 m. art. Heid.: Toepke II 366.
5. N. M, 1395 b. art. Prag.: Mon. I 300.
6. s., 1399 in Heid., 1404 b., 1408 lic. decr.: Toepke I 71. II 501. 525. – can. s. Petri Trai., 1424 Gutachten (rufus 50 annorum): München Hs. n. 12. — Vgl. dazu Knod, Deutsche Stud. 132 n. 924.
7. 1397 b. art. in Paris: Auct. 1, 736.
9. s., 1401 in Heid.: Toepke I 83; presb.: Wink. I 89; 1402 sc. theol., Kaplan v. S. Maria Magdalena u. Katherina vor Kampen: Un. 54, 38; G. de C., s., 1408 in Erfurt: Weiss. I 83b.
11. s., 1401 in Heid.: cl., 1402 in Heid.: Toepke I 78. 87.
15. P. W. **de Woud** (Wolde) de H., b. art. Col., s., 1401 in Heid.: Toepke I 78.
16. H. de V., b. Col., 1401 in Paris: Auct. 1, 839—840 n. 3.
17. s., 1399 in Erfurt: Weiss. I 55b; b. art., s., 1401 in Heid.: Toepke I 82; cl.: Wink. I 83. — A. **Toern** de Cr., b. Col., 1403 in Paris: Auct. 1, 869 u. n. 1; m. art., 1407 Mai 23 rec. ad fac. art. — cl.. m. art.: Rot. (1410) 13b. 14b n. 64.
20. R. **Hœvelken** de G., cl., sc. theol : Rot. (1410) 24a n. 116.
21. p., 1401 in Heid.: Toepke 1 77; cl.: Wink. I 89.

Universitäts- und
Landesbibliothek Düsseldorf

35, 22 Joh. Rosa de Essendia, Col. d., sc. art.; s.
23 Wilh. de Venlo, Leod. d., st. art.; p.

I 30b

36. Rektor Johannes Bau,

dr. leg., electus 1397 *Dec.* 20.

Intitulati:

36, 1 Herm. Tenspoelde de Ulzen, sc. iur. can.; p.
2 Gob. fil. Gobelini de Libermer, sc. art.; s.
3 Joh. Rynvichs de Bruxella, sc. art.; p.
4 Cesarius de Rode, sc. iur. can.; s.
5 Jac. Lichtenberch de Traiecto, sc. iur. can.; s.
6 d. Joh. Helmon, past. in Gluel, sc. theol.; s.
7 Nyc. de Leydis, can. s. Pancratii Leydensis, st. iur. can.; s.
8 Otto Ysendael, can. s. Petri Trai., st. iur. can.; s.
9 Laur. de Mertzenich, st. art.; s.
10 Joh de Eerclens, cl. Leod. d., sc. art.; s.
11 fr. Steph. dict. van den Tzwen bucken, b. theol., o. min.; s.

I 31b

37. Rektor m. Johannes de Poelwijc de Novimagio,

electus 1398 *März* 23 *(ind. 6, pont. Bonifatii IX a. 9) hora primarum vel quasi, in refectorio fratrum minorum, per quatuor facultates, ut moris est.*

Intitulati:

37, 1 m. Petr. Odolf de No(vima)g(io), can. b Marie ad Gradus Col., sc. theol.; s.

35, 22 b. art. Col., s, 1400 in Heid.: Toepke I 76; cl., 1401 m. art.: Wink. I 82; 1403 in Köln: Un. 54, 29. — Vgl. Essener Beiträge 16, 17.

23. s., 1401 in Heid.: Toepke I 80; b. art., cl. Col. d.: Wink. I 83.

36, 5. J. de L., can. Trai., s., 1408 st. decr. Prag.: Mon. II 1, 82 (auch in Mon. I!). — ? 1436 in Löwen; prep. s. Petri, Ultrai.; † 1449: Reusens, Matr. 1, 130, 5; Enklaar, Bestuur in Utrecht 178. — ? can. s. Johannis Trai., s., 1439 in Heid.; Toepke I 222.

8. 1395 10/12 can. s. Petri Trai.; 1399 7/3 can. s. Victoris Xanct. et s. Cassii Bonn.; 1403 12/5: Vat. Urk. 6, n. 783. 1195; 7, n. 376 — O de Ysenderie, 1410 bis 1439 (†) can. Aquensis: Heusch 6.

10. 1409 20/7 perp. vic. in eccl. Col., past. in Erclens Leod. d.: Vat. Urk. 7, 318 n. 797.

11. St. **de Colonia**, 1400 ad supplicationem dominorum de senatu Col. cum caeteris aliis admissus ad licentiam: H. 13 b. — c. 1402/3 zum b. theol. befördert: n. 81. — 1402. 03 theol. Dekan, 1403 minister provincialis: theol. Dek.buch; Un. 54, 12. — Eubel, Köln. Min.-Ordensprov. 288 A. 1. — Kann nicht identisch sein mit dem m. theol. Steph. Chimaera de Colonia, der 1403 an der Univ. Prag wirkte; vgl. dessen Schriften u. Reden im Catal. cod. manuscript. lat. univ. Prag. (1905/6); Berlin, Staatsbibl., 2, 1, 342.

37, 1. cl. Col. d., m. art., 1375 2/1 can. s. Cuniberti: Vat. Urk. 5, 422 n. 1071. — m. P. O., 1390 phisicus des Hrz. v. Geldern: Doorninck-Molhuysen, Briefwisseling Gelre-Gulik S. 22. — 1403 m. art., b med., sc. theol., Altarist am Dom: Un 54, 30. — vgl. 23, 8.

Universitäts- und Landesbibliothek Düsseldorf

37, 2 Joh. Ense de Campis, cl. Trai. d., sc. art.; s.
3 Lud. Pauli de Campis, cl. Trai. d., sc. art.; s.
4 Tid. de Wede de Campis, cl. Trai. d., sc. art.; s.
5 Bert. Bertoldi de Xanctis, cl. Col. d., sc. art.; s.
6 Remb. fil. Remboldi de Tyela, cl. Trai. d., sc. art.; s.
7 Joh. Wrede, past. in Balve, Col. d., sc. iur. can.; s.
8 Th. de Keppel, past. ibidem, Trai. d., sc. iur. can.; s.
9 Joh. Heymerick de Clivis, Col. d., sc. art.; s.
10 Ludow. de Essendia, Col. d., sc. art.; s.
11 Adolph. de Essendia, Col. d., sc. art.; s.
12 Em. de Langhell, can. s. Petri Sitterensis, Leod. d., sc. iur.; s.
13 Herm. Rank, can. in Gherisheym, sc. theol.; s.
14 Lamb. Lubbertz, past. in Lienden necnon can. Aquensis, Leod. d., sc. iur. can.; s.
15 Stheph. de Dorkem, can. s. Martini Wormaciensis, sc. art.; s.
16 Petr. Dys de Limmen, cl. Trai. d, sc. iur. can.; p.
17 Henr. Raeds, vic. b. Marie de Tenismonte, Leod. d., sc. art.; s.
18 Joh. de Yttersim, cl. Trai. d., sc. art.; s.
19 Wilh. Wolf de Zevenhem, cl. Leod. d., sc. art.; s.

37, 3. rect. alt. in eccl. par. Campensi, 1403 b. art., sc. leg.: Un. 54, 32 45; Landolff oder Lud. de C., s., 1405. 07 in Bol., 1408 sc. iur. civ., Prokurator: Acta 160—162; 1411 lic. leg.: I 59. 61. — Knod, Deutsche Stud. 399 n. 2735.

4. Dydemannus de C., s., 1403 in Heid.: Toepke I 92.

7. cl. Col. d., de militari prosapia ex utroque parente, lic. leg., actu legens in eisdem, can. s. Walburgis Meschedensis, Altarist im Dom, pastor in Balve: Rot. (1410) 9b n. 36. — lic. leg., actu in eisdem legens, past. in Balve: Rot. (1417) 10b n. 34. — c. 1416/7: Rechn. 20, 33b. — 1417. 8 lic. leg., advoc. curie: n. 8759; Düss. n. 8; 1417 21/12 in Univ.-Versammlung. — 1418 zum EB. von Riga, 1419 zum B. von Oesel (erfolglos) vorgeschlagen: Livländ. U.-B. I 5, 316 n. 2198; 511 f. n. 2311. 2348 — 1420: I 89; 1421 erzb. Rat: n. 363; 1424: n. 10086. — 1424 Gutachten: München Hs. n. 12. — Rot. (1425) 10a n. 16. — 1426: Nrhein. Ann. 56, 163, 119. — 1431 past. in Attendarn: Rep. Germ 1, 255 n 1565.

8. Th. fil. **Gerardi** de K., 1387 in Heid.: Toepke I 10.

11. o Cart., † 1439: Hartzheim 6a, b.

14. cl. Mon. d., vic. perp. b. Marie Aquensis, past. in Nyel Col. d. (resign.), 1399 15/1 past. in Lyenden; can. s. Victoris Xanct., 1411 14/12 tot: Vat. Urk. 6, n. 1177; 7, n. 893.

16. P. **Symonis** de L., qui 6 annis et ultra studuit in iure can., 1403 Un. 54, 44.

17. ? H. R., presb. L. d., 1429 in Löwen: Reusens, Matr. I, 68, 9.

18. b. art., s., 1401 in Heid.: Toepke I 77; Wink. I 82.

Universitäts- und
Landesbibliothek Düsseldorf

I 32a **38. Rektor Godefridus Ghenen de Dynslaken,**
decr. dr., electus 1398 *Juni* 28 [1]) *in refectorio fratrum minorum.*

Intitulati:

38, 1 Jac. Royde
2 Crist. Vreyse } de Campis, Trai. d.; art.
3 Gher. de Heerre, m. art., can. s. Crucis Leod.
4 Arn. Everhardi de Dynslaken, can. s. Apostolorum Col.; theol.
5 Joh. Lucas de Worg, can. s. Martini Leod.
6 fr. Wilh. Blumyng, o. Prem., can. eccl. in Mŷrle; theol.
7 Gher. up dem Gadem, inv. eccl. in Huern, Leod. d.
8 Gher. Schaep de Clivis
9 Henr. Dasse,
10 Joh. Dasse, } fratres, de Clivis, Col. d. [2])
11 Gher. Bierman de Cranenborgh
12 Joh. Theoderici de Medenblick, Trai. d.
13 Tilm. Lynenwever de Borken, Mon. d. } ; art.
14 Gerl. Petri de Hasselt, rect. eccl. in Jûghende.
15 Jac. Vloten de Clivis, Col. d.
16 Joh. Jacobi de Rotterdamme, cl. Trai. d.; art.
17 Joh. Rossmit de Warendorp, cl. Mon. d.; iur.
18 Conr. Vullenspijt, cl. Col. d., can. Wetflariensis, Trev. d.; iur.

38, 1. J. de C. (oder v. Hattum). 1429—32 Rektor der Schule in Zwolle: Schoengen I 117 ff.

2. Cr. Vriese, 1415 b. art. in Paris: Auct. 2, 189.

3. 1383. 8 st. decr. Prag.: Mon. II 1, 71. 75; 1390 b., 1393 m. art. Prag.: Mon. I 267. 280; 1400: Brb. 4, 88. 92b. 104b; 1405 Rektor: I 44b. 45a; 1411 b. leg.: I 61; 1412 b. u. iur.: n. 181. 183; 1413 m. Ger.: 97, 16. — 63, 29; 92, 4. — Vgl. 44, 7.

4. A de D., 1377 7/5 can. preb. Monast. Eyflie; 1396 22/8 can. s. Apost., perp. vic. in eccl. s. Cassii Bunn.: Vat. Urk. 5, n. 1245; 6, n. 873.

10. J. D., 1401 can., 1420 prep. Aquensis, † 1434: Heusch 5.

13. T. de B., b. art. Col., s, 1400 in Heid.: Toepke I 76.

15. b. art., p., 1401 in Heid.: Toepke I 82; cl.: Wink. I 83; cl., b. art., Altarist in Gherisheim u. S Maria in Cap., past. in Vlamersvelt, Col. d. (in Streit): Rot. (1410) 18b n. 87; cl. non coniug., 1411 11/12 tabellio: Vat. Urk. 7, 359 n. 892; 1417 not. curie Col.: n. 8767; 1419 Aug 12; 1426 Notar des Domkapitels: n. 10289; 1426 not. caus. communis: n. 10307; 1431: n. 10910.

17. s., 1387 st. decr. Prag.: Mon. II 1, 139; J. R, st. theol.: Rot. (1410) 27b n. 142; 1417. 21. 23 Fraterherr: n. 8766. 9787. 9995; 1425 presb.: n. 10135; † 1428 in Frenswegen: Löffler in Westf. Zs. 73, 221; Nrhein. Ann. 102, 104/5; 103, 12.

18. C. Wllenpet, cl. C. d., 1380/1 Suppl. an P. Clemens VII: Göller, Rep. Germ. 22. — can. s. Marie W., 1404 11/11 resign.; subdiac. Col. d., 1406 24/5 tabellio: Vat. Urk. 7, n. 464. 565.

[1]) *In Vorlage irrig: Juni* 29, *was den beigefügten Bestimmungen: dies veneris u. vig. Petri et Pauli nicht entspricht.*

[2]) *Gegenüber diesen Zeilen am Rande:* Missa universitatis fuit ad Predicatores.

Universitäts- und
Landesbibliothek Düsseldorf

38, 19 Nic. Johannis Engelberti de Mechlinia, cl. Cam. d.; art.
20 d. Joh. de Ailten, dec. Bileveldensis, Pad. d.; theol.
21 Joh. Distel,
22 Th Distel, } fratres, cl. Col. d.; art.
23 Gher. Enghelberti de Dynslaken, cl. Col. d.; iur.
24 Sib. Velmolen, can. Montis s. Gertrudis, Leod. d.; theol.
25 Gher. Henrici Ghenen de Dynslaken; iur.
26 Joh ther Schuren de Reyss, cl. Col. d.; art.
27 Joh. Gherardi Dodo de Leydis, cl. Trai. d.; art.
28 Mathias Budel de Juliaco, rect. eccl. in Lamberstorp, Col. d.; iur.
29 Joh. Dûvel de Urdinghen, cl. Col. d.; iur.
30 m. Th. de Nyenborgh, cl. Mon. d.[1])

I 32b **39. Rektor m. Albertus Wynkini de Hachenberg,**
m. art., electus 1398 *Oct.* 8 (*ind.* 7).

Intitulati:

39, 1 Joh. Hentzbeck; art.; cl. Col. d.
2 Conr. de Odenkirgen; art.; Col. d.
3 fr. Joh. de Arwiilre, o. min.; ad lecturam biblie; Col. d.
4 Gerh. Pilgrym de Hachenberg, Col. d.; art.
5 Jac. Schulte, cl. Havelbergensis d.
6 Ger. Toepenninck de Gladebach; art.; Col. d.

38, 19. N. Ingelbrecht, 1398 29/1: Vat. Urk. 6, 430 n. 1022. — N. Ynghelbrecht, s., 1400 in Heid.: Toepke I 76; 1401: Wink. I 85.

21. can. b. Marie in Cap., 1403 st. art.: Un. 54, 50. — 1413 April 13 inc. sub m. Math. de Eversbergh: I 53a. — Rot. (1417) 17a n. 71. — Rot. (1425) 16b n. 43. — can. b. Marie in Cap., past. in Keyemberg, 1432 tot: Nrhein. Ann. 61, 133, 302.

22. can. preb. eccl. Werdensis, 1403 st. art.: Un. 54, 50.

24. van der Volmolen, presb., stud. iur. can., past. in Leût, Col. d., et can. in Eyck, Leod. d.: Rot. (1410) 26a n. 129.

28. 1403 sc. art.: Un. 54, 50. — presb. Col. d., par. eccl. in Lamerstorpe, st. iur. can: Rot. (1410) 34b n. 187.

29. J. D., 1396 in Erfurt: Weiss. I 48b.

30. = I, 21; Th. Hoike de N., 1397 8. 1411 imp. auct. not.: n. 6063. 6138. 8039a. — Stein, Akten 1, CXXX n. 36. — c. 1390/7. 1412 Stadtschreiber u. Schulrektor in Dortmund: Rübel, Geschichte Dortmunds 1, 274/5. 284. 591 u. ö. — Dortm. Beitr. 32, 8. — ? Th. Hoyke, cl. M. d., 1382/3 Suppl. an P. Clemens VII: Göller, Repert. Germ. 1, 137.

39, 3. c. 1399 gratia ad bacc.: n. 53/4.

4 G. P., cl., 1403 b. art.: Un. 54, 35. — 1403 5/1 stud. Colonie: Vat. Urk. 7, 139 n. 350. — m. art.: Rot. (1410) 14b n. 69. — presb., m. art., sc. theol., past. in Buchelmunde, Altarist in S. Cecilia et Ursula Col.: Rot. (1417) 16a n. 59.

[1]) *vgl. die Eintragung* I, 21, *welche nachträglich erfolgt ist.*

Universitäts- und
Landesbibliothek Düsseldorf

39, 7 Joh. Steube de Gog; art.; Col. d.
8 fr. Bert. de Segen, o. min.; ad lecturam biblie; Mag. d.
9 Th. Wynkelman de Kalker; art.; Col. d.
10 Arn. de Kempenich; art.; Col. d.
11 Arn. Nouten de Breda; art.; Leod. d.
12 Rodulph. Meynardi de Colonia, Col.
13 Heynr., past. in Rodyngen, Col. d.; art.
14 Conr. Ghesit; art.; Col. d.
15 Arn. Vos de Embrica, Trai. d.
16 Ger. Udem de Vico, Col. d.
17 Joh. Heynbach de Hachenberg, Col. d.; art.
18 Tilemannus Wolfram de Segen, Mag. d.
19 Mart. de Hertenvelt de Udem; art.; Col. d.
20 Adam fil. Gerardi Hayr de Juliaco, Col. d.
21 Arn. Ysenboldi de Xanctis, Col. d.; iur.
22 Ger. Gruter de Novimago; iur.; Col. d.
23 Lubb. Pynnoge de Monasterio, Mon.
24 Ger. Fyen de Dorsten, Col. d.; art.
25 Joh. Plutzel de Berchem; art.; Col. d.
26 Herm. de Gereshem, Col. d.
27 Bertr. Puppondick, cl. Col.; art.
28 Mart. de Kyre de Ambelborg, Mag.; art.

39, 7. J. Stouwe de G., s., 1413 in Erfurt: Weiss. I 99b. — Stoube, 1431 can. Nuemburg., perp. vic. in par. eccl. in Goch: Rep. Germ. 1, 202/3 n. 1239.

8. B. van der Zeghen, 1399 suspensus per totam un.: I 33a. 47b; 1410 prof. theol.: 4. Rot. 7a n. 15. — 1417: Rot. 5b n. 4. — 1417 28/5: Test. P. 272. — 1417 22/12 in Univ.-Versammlung. — 1425: Rot. 7a n. 6. — 1431 prof. theol.: II 17b; Exequien: II 24a. — guard. et lector Col. et pluries custos Trev.: Nekrol. (G. A. 197) 12a. — 1409/10 im Schrein.

9. 1417—52 (1455 †) cl., imp. auct. not: n. 8818. 12375 u. ö.; 1452 April 24; 1425: Schum, Amplon. 359. — 1437/8 not. concilii Basil.: Conc. Bas. 5, 267. 275/6.

10. 1420 can. s. Apost.: Lib. Lup. — can. s. Apost., 1425 cess.: Nrhein. Ann. 56, 162, 114. — 1431 rect par. eccl. in Kemele Mor. d.: Rep. Germ. 1, 28 n. 129. — cl.: 300 n. 1848.

12. s., 1400 in Heid.: Toepke I 75.

13. H. **Henrici de Rodingen,** rect. par. eccl. in **R.**, s. 1402 in Bol.: Acta 158. — Knod, Deutsche Stud. 454 n. 3081. — ? H. de R., past. b. Marie Lisolphi Col., 1437 tot: Nrhein. Ann. 61, 134, 312.

18. T. de S., 1384/5 b. art. Prag.: Mon. I 225. 7; p., 1395 in Heid.: Toepke I 61.

24. 1438 past. in Wanlo (res.), 1438 past. s. Petri in Bercka: Nrhein. Ann. 61, 135/6. 317. 318.

26. p., 1384 st. decr. Prag.: Mon. II 1, 72. — al. am Velde, cl., 1389 13/11 provisus can. s. Martini Leod. d.: Vat. Urk. 6, 90 n. 166.

27 1397 schoeler van Coelne: n. 6059; 1399: Schrb. n. 456; 1422: n. 9895 u. ö.; 1432: Samst.-Rentk., Ausg.

Universitäts- und
Landesbibliothek Düsseldorf

I 33a

40. Rektor Johannes dictus Bye,

m. art., electus 1398 *Dec.* 20 *(ind.* 7, *pont. Bonifac. IX a.* 10).

Intitulati:

40, 1 d. Thom. Burton de Anglia; ius can.; s.
2 Crist. dict. Knoype, can. in Zittart, Leod. d.; ius can.; s.
3 Arn. Ryperbant de Embrica, Trai. d.; art.; s.
4 fr. Bern. dict. vanme Driesch, presb. eccl. par. in Wijswilre, Col. d.; ius can.; s.
5 d. Arn. Wynckale, presb., rect. alt. s. Marie et Omnium sanctorum in eccl. s. Germani Thenensis; theol.; s.
6 Nic. fil. W. de Emkerke de Monte s. Gertrudis; art.; gr., quia p.
7 d. Conr. Gogreven. can. eccl. maioris civitatis Oesnaburg.; iur.; s.
8 d. Jo(h). Menghelen, can. Montis s. Gertrudis; ius can.; gr.[1])
9 d. Joh. Zeelmekers, presb., rect. par. eccl. seu quarte capelle de Beerchs, Leod. d.; theol.; s.

41. Rektor m. Johannes Bye,

reelectus seu continuatus 1399 *März* 21 *(ipso die Benedicti, que fuit protunc vig. annunc. b. Marie, saltem sec. anticipationem temporis, quia annunc. venit hoc anno in fer.* 3. *ebdomade penitentialis) in domo capitulari eccl. Col., hora nona ante prandium.*

Intitulati:

41, 1 Eg. de Lijseem de Thenismonte, subdyac. Leod. d.; theol.; s.
2 d. Petr. Lanchals, presb. d. Torn.; ius can.; gr., quia p. et expulsus de Flan(dria).
3 Wilh. dict. Wevelinchoven, Col. d.; art.; s.
4 Mengotus de Mayrborgh, Mag. d.; art.; s.[2])
5 Jo(h). de Godesbergh, Col. d., past. in Plettenbracht; iur.; s.
6 d. Henr. Mans de Thenismonte; ius can.; gr., quia amicus rectoris.

40, 4. A. R., cl., b. art., 1403 actu studens in iure can.: Un. 54, 33; Schum, Amplon. 341. — 1406 19/12 past. s. Aldegundis Embricensis: Vat. Urk. 7, 244 n. 603.
7. capell. in Vurstenberghe Col. d., will 1396 23/12 can. et maior prebenda eccl. Osn. dagegen eintauschen; 1401 25/1 past. in Brylon, später in Erwite: Vat. Urk. 6, n. 915; 7, n. 132.
41, 4. b. art. Col., 1401 in Heid.: Toepke I 79.
5. J. de G. **al. de Rypa**, cl., 22 Jahre alt, 1397 9/11 past. in Plettenberg: Vat. Urk. 6, 417/8 n. 993.

[1]) *Gegenüber dieser Zeile am Rande:* Missa universitatis fuit ad Augustinenses.
[2]) *Am Rande:* Missa universitatis fuit apud Carmelitas, id est, (esse) debuit.

Universitäts- und
Landesbibliothek Düsseldorf

41, 7 Ger. Sygeri dicti Dillen de Thenis; ius can.; s.
8 Joh. dict. Bare de Leodio; art.; s.
9 Bert. de Corbeke, can. s. Petri et Andree Padeburnensium; ius can.; s.; Juni 17.
10 Joh. Stuve, vic. eccl. Bildeveldensis, Pad. d.; iur.; gr., quia amicus Westerholt auditoris.
I 33b 11 Joh. dict. Perric de Novimagio; gr. inter socios; Sy(mon).[1])
12 Arn. dict. Lobbroec, Leod. d.; art.; s.
13 Andr. de Harlinghe, Trai. d.; ius can.; s.

42. Rektor Amplonius Ratyngen de Berka,

m. art. et dr. med., electus 1399 *Juni* 25 *(statim post nativ. Joh. bapt.)*

Intitulati:

42, 1 Joh. d. Lysenkirken, past. in Kempen ac prep. Reysensis, st. theol.; s. t.
2 Joh. de Juliaco, vic. s. Cecilie Col., st. iur. can.; s. t.
3 Werycus de Marloye, d., st. art.; s. t.
4 Gher. Johannis Alle tache de Hûyo, Leod. d.; art.; s. t.
5 Eg. Strûysse de Harlheim, presb. Trai. d., st. iur. can.; s. t.
6 Rud. de Graûa, m. art. et lic. med.; tradidit totum.
7 Lamb. Johannis de Septemmontibus, d. Leod.; st. art.; s. t.
8 Wernher. Redeberg de Gheseke, Col. d., st. art.; p.
9 Petr. Ratynghen de Berka, presb. Col. d., st. theol.; s. t.
10 Joh. Esseloûbe de Gotha, d. Mag.; p.
11 Conr. Johannis de Alcmaria Hollandie, d. Trai., st. art.; p.

41, 7. d. G. D., presb. Leod. d., 1426 in Löwen: Reusens 44, 1.
8. J. B., s., 1400 in Heid., 1402 b. art.: Toepke I 73; J Bore, cl. Leod., 1403 b. art., Altarist zu Lüttich: Un. 54, 33.
9. 1375 18/1 can. s. Cyriaci Gesecensis Col. d.: Vat. Urk. 5, 427 n. 1082.
10. Henrici Grymhart de Westerholt, auditoris (11, 8).
11. J. Parrik, Col. d., 1388 in Heid.: Toepke I 31.
12. 1437 presb., perp. vic. in Boirge: n 11281.
42, 1. 1400: Rmem. 1, 13. — zuletzt auch Pr. v. S. Cassius in Bonn; † c. 1402; can in Dyetkirchen o. B., 1414 17/3 tot: Vat. Urk. 7, n. 369. 1005 — 1393-1402 Pfr in Kempen: Terwelp, Stadt K. 103/4.
3. presb., 1403 vic. de Rupe in Ardenna: Un. 54. 49.
4. Altache de Hoyn, s., 1400 in Heid.: Toepke I 74
8. cl., 1403 sc. art. med.: Un. 54, 50.
9. d. P. de B., fr. m. Amplonii (9, 21), 1396 in Erfurt; P. R., 1409 in Erfurt: Weiss. I 47b (u. A. 1). 86a. — past. in Ysernloen, 1406 18/1 resign.; capell. in castro Gudensberg (resign.), 1406 1/5 can. Andree Col., past. in Bacharaco: Vat. Urk. 7, n. 550. 563; Jeiter, Bacharach 98; P. de B., past. in Seychtem, 1421 tot: Nrhein. Ann. 56, 152, 35.

[1]) Vgl. die Anmerkung zu 33, 11.

Universitäts- und
Landesbibliothek Düsseldorf

42, 12 Joh. Mulnhusen de Berka, d. Col., st. art.; s. t.
13 Joh. Lueffelt de Xanctis, d. Col., st. art.; s. t.
14 Henr. Maltmyngher de Berka, d. Col., st. art.; s. t.
15 fr. Franco de Heûere, mon. Alnensis, o. Cist., st. art. et theol.; s. t.

43. Rektor Amplonius [Ratyngen de Berka],

in rectoratu continuatus 1399 *Oct.* 8.

Intitulati:

43, 1 fr. Vallascus Egidii de regno Portugalie provincie Hyspanie, o. pred., theol. prof. novellus, qui aulam suam solle(m)pniter celebravit crastino commemorationis animarum (Nov. 3).
2 Joh. Payens de Rothnaco, d. Cam., st. art.; s. t.
3 Gher. de Harlynghen, d. Trai., st. iur.; p.
4 Odolph. de Staûria, Trai. d., st. iur. can.; s. t.
5 Joh. de Lewardia, Trai. d., st. iur. can.; p.
6 Alb. de Lewardia, Trai. d., etiam st. iur. can.
7 fr. Gher. de Ghochenhoûe, can. reg. Parchensis, o. Prem., st. iur. can.; s. t.
8 Henr. de Stralen, d. Col., st. art.; p.
9 Conr. de Ulma, can. s. Apostolorum, st. iur.; s. t.
10 Petr. Cronenberg de Colonia, st. art.; s. t.

42, 12. 1394 in Erfurt: Weiss. I 43a. — 1398 b. Erf.: Benary 17 A. 6. — J. B., b. Erf., 1401 in Paris, adm., 1402 lic. et inc. sub m. Henr. Gorkem; 1405/6: Auct. 1, 837 u. ö.

13. Loffvelt, s., 1396 in Erfurt: Weiss. I 49b. — d. J. de X. al. Loeffelt, 1401 in Paris, adm., 1402 lic. et inc. sub m. Henr. Gorkem; 1402/3 Fideiussor: Auct. 1, 837 u. ö. — m. art. Paris., dr. med., 1405 in Erfurt, 1409 Rektor: Benary 17 A. 6.

14. (m.) H. M. de B. (obiit b. med.), 1394 in Erfurt: Weiss. I 43a; 1399 b. art. in Erfurt: Benary 16 A. 6. — H. B., b. Erf., 1401 in Paris: Auct. 1, 838. — 1401 b. art., 1402 lic. in Paris, 1402/3 Procur. nat. angl., 1406 b. med. (hatte 3½ Jahre Medizin studiert): Wickersheimer in Bull. hist. med. 12, 303/4.

43, 1. Velasc. Egidii de Hispania, 1397 in Köln: Röm.-Qu. 14, 82; 1397 3/11 absens (war mag. studentium): Dom.-Quellen 6, 43. — V. de Bitri, o. pred., 1442 ep. Sebast., Weihbischof von Compostella: Eubel, Hier. 2, 256.

8. Schreiber im Saal: 1395 Juni 5.

9. C. Rot de U., cl. Const. d., s., 1405 in Heid.: Toepke I 100; 1431: n. 10792 u. ö.; 1440 60 Jahre alt: G. A. 50, 14b; † 1450 als senior can. s. Apost.: Lib. Lup.

10. ? P. Walteri de Cr., s., 1400 in Heid.: Toepke I 76; P. Cr., s., 1422 in Erfurt: Weiss. I 122a.

Universitäts- und
Landesbibliothek Düsseldorf

I 34ᵃ 44. Rektor m. Gherardus Radinc de Gronynghen,

decr. dr., electus 1399 *Dec.* 20.

Intytulati:

44, 1 Joh. de Stomel, st. art., civis Col.; s. 6 a.
2 Nic. de Droisna, d. Lub.; b. Prag.; art.; p.
3 Arn. dict. Bragman; ius can.; cl. Pad. d ; s. 6 a.
4 Joh. Kowerna de Ketghe; art.; Trev. d.; p.
5 Conr. Sprût de Morza, cl. Col.; art.; p.
6 Conr. de Bucheim, can.[1]) Numbergensis[2]); theol.; s. 6 a.
7 d. Gher. de Heere, leg. lic.; solvere voluit, sed ob rev. gradus sui remisi.
8 Henr. Appelman de Lovanio, cl. Leod. d.; s. 6 a.
9 Joh. Gherardi de Colonia, natus de Scuttorp, Mon. d.; art.; s. 6 a.
10 d. Joh. Guillen de Hoyo, can. Leod. et prep. in Hoyo, b. decr.; cui ob rev. persone et dignitatis detuli.
11 Joh. Bureyn, cl. Leod. d.; ius can.; s. 6 a.
12 Andr. de Werdena, Col. d. cl.; art.; p.

†44, 1. J. Stummele de Colonia, s., 1399 in Erfurt: Weiss. I 57a; 1400 presb., Vikar zu Bonn: Schrb. n. 462. — b. Col., 1403 in Paris: Auct. 1, 869/870 n. 2. — Rot. (1410) 13b n. 62. — Rot. (1417) 15b n. 56. — Rot. (1425) 16a n. 40. — 1410—14 in der A. F. tätig: 1410. 11. 14 Dekan. — m. art. (Par.), 1411 art. Dekan: I 59; 1417 städt. Protonotar: Brb. 6, 103; 1414. 23-55 (†) can. s. Apost., 1442 scholast., 1449 Dekan: Lib. Lup.; Un. 1b, 60; gibt 1423 die Un.-Pfründe auf, 6jähriger Dienstvertrag mit der Stadt: Rmem. I, 89b; 1433 seit 16 Jahren Protonotar, Vertrag auf weitere 6 Jahre: n. 10942; 1441 Vertrag erneuert; 1442 geschworener Rat; wird zum Pfr. von S. Columba gewählt: 1440 Juli 25/6 Col. [-1442]; kauft 1450 Schriften von Gerson u. gibt sie dem Kartäuserkloster: Katalog Philipps 1910 n. 380; 1450 30/10 Testament: S. 1133; 1454 Testament: n. 1076; 1455 Nachlaß: n. 1098; † 1455 14/10: Nrhein. Ann. 103, 17; Gelen., De admir. magn. 499; Stein, Akten 1, CXXXIX/XLIII n. 51. — Nrhein. Ann. 75, 103 u. A. 3. — ? can. s. Severini: Nrhein. Ann. 75, 99. — Rhein. Kunstdm. 6, 4, 145. — Kuske, Kölner Handel 3. 277 n. 151. — 201, 33. — n. 399. 778. 893/5. 1071.

2. N. de Drosena, 1377 b. art. Prag.: Mon. I 177; N. de Drossana (Drussana), Lubucc. d., tenetur, 1398 in Erfurt: Weiss. I 52a.

7. [1400] 12/6. 7/7 can. b. Marie Tongr.: n. 61. 63. — vgl. 38, 3.

8. H. de L., m. art., b. theol., presb.: Rot. (1425) 14a n. 38.

9. 1403 lic. art.: Un. 54. 31; J. de Sc.. 1407 Juli 3 disp., Juli 7 inc. sub fratre suo Ottone de Sc. — J. Sch., s., 1419 in Erfurt: Weiss. I 116a.

10. J. Guillon, b. decr., s., 1398 in Heid., 1401 lic. decr.: Toepke I 67. II 524.

12. * modo dr. sacre pag. — A. de **Bardenscheide** (Barnschede) dictus de W., 1403 b. art.: Un. 54, 33; 1406 m. art.: 70, 16; A. de B. de W.: Rot. (1410) 13b. 34a, n. 63 u. 179: m. art., actu in eisdem regens, st. theol., subdyac. in eccl. s. Cecilie. — cl. [presb.], m. art., actu regens in eisdem ac m. theol , can. s. Cunib. cum onere lecture in artibus, Altarist in monast. s. Machabeorum, offic. in eccl. s. Cecilie Col.: Rot. (1417) 15b n. 57. — m. art., actu in eisdem reg., b. theol.,

[1]) *Vor* can. *ist* vica *durchstrichen.*
[2]) *Vorlage:* nubgen.

Universitäts- und Landesbibliothek Düsseldorf

44, 13 m. Hun. de Bokenworde, can. in Ghezeke, decr b.; ius can.; solutionem ob rev. pers. remisi.
14 Herm. Staellinc de Bercka, Col. d.; leg.; s. 6a.
15 Rutg. de Castro, cl. Col.; art.; s. 6a.
16 Gher. Dyden de Bomel; art.; p.
17 Sym. de Rutterdamp; art.; 6a.
18 Joh. de Andernaco, Col.; art.; 6a.
19 Joh. Froitz de Tunger(is), Leod. d.; can.; s. 6a.
20 Joh. de Luden, can. b. Marie ad Gradus Col. et Hamelensis; ius can. et theol.; s. 6a.
21 Nic. de Bytis al. de Bytz, cl. Met. d.; art.; p.
22 Go(t)sch. Heere de Gheseke, Col. d.; art.; 6a.
23 Th. de Stauria, cl. Trai. d.; p.

I 34b 45. Rektor Lambertus ter Hoeven de Arnhem,

m. art. et dr. med., electus 1400 *März* 24.

Intitulati:

45, 1 Arn. ter Hoeven de Arnhem, Trai. d.; art.; s.
2 Joh. Schůmkessel de Sinchzich, d. Col.; iur.; s.

presb.: Rot. (1425) 13b n. 35. — 1407-28 in der A. F. tätig: 1411. 15. 17/8. 20/1. 26. 28 Dekan; 1411. 16 Burse: 90, 29; Denifle I 402 A. 770; 1416 17/11 bursa m. Andree et Arnoldi de Clotingen. — 1429 21/11 dom. m. Andree. — 1431 prof. theol.: II 19a; 1433. 52 Dekan: theol. Dek.buch; 1423 Rektor: I 98a. b; 1453 can. s. Cuniberti, von Vorlesungen dispensiert, † 1457: Un. 1b, 63; Exequien: II 119b. — 69, 16; 149, 42; 165, 6; 167, 10; 169, 53; 180, 21; 221, 9. — n. 324. — Jaffé-Wattenbach, Cod. mss S. VII unten 4 (besaß Bedae in Ezram et Neemiam alleg. expositionis libri III).

44, 13. m. H. B. **de Geseke**, 1389 b. decr. Prag.: Mon. II 1, 15. — H. B. de G., cl. Col. d., m. art., b. decr., 1401 2/2 can. in Geseke: Vat. Urk. 7, 56 n. 138. — 1405 1/10 dec. s. Patrocli Susat.: Dortmund A. n. 1361/2. — H. de B., 1431 privatus decanatu s. Patrocli Susat.: Nrhein. Ann. 61, 132, 293; Rep. Germ. 1, 252 n. 1544.

14. H. de B., 1385. 8 b. art. Prag.: Mon. I 232. 3. 5. 258; H. St., p. cl., 1403 sc. decr.: Un. 54, 44; 1417 fr. o. Theut.: n. 8818. — H. de B., -1445 can. s. Apost.: n. 940. — ? H. Stelinch, 1431 can. s. Victoris Xanct.: Nrhein. Ann. 61, 129, 275.

15. 1403 13/3 perp. vic. in s. Gereone Col.: Vat. Urk. 7, 146 n. 367; 1420 perp. vic. b. Marie ad Gradus Col.: Nrhein. Ann. 56, 148, 6; 1425 Altarist im Dom, res.: 159/160, 98. — 1426 Vikar am Dom: n. 10284; 1431 can. b. Marie ad Gradus: n. 10787.

17. S. Wilhelmi de R., 1405 b., lic. et m. art. in Paris: Auct. 1, 897. 899. 900.

19. J. de T., s., 1388 in Heid.: Toepke I 32; s., 1397 st. decr. Prag.: Mon. II 1, 80. — 1407 publ. not., cl. Leod. d.: Bull. Belg. 4. Sér. 15, 48.

21. N. de Bitis, p., 1398 in Erfurt: Weiss. I 54b.

45, 1. A. Derhouen de A.; s., 1400 in Heid.: Toepke I 75; ter Hoven, cl., 1401: Winck. I 86; [b. iur.]: Rot. (1417) 24a n. 118; vor 1430 can. s. Apost.: Lib. Lup.

2. cl., 1403 sc. decr., Altarist in S. Maria zu Zülpich: Un. 54, 45. — 1405 25/8 Benefiziat in S. Notburgis in Köln: Vat. Urk. 7, 210 n. 529.

Universitäts- und Landesbibliothek Düsseldorf

45, 3 Joh. de Nedeaaeu, Trai. d.; art.; s.
4 Henr. Sophie de Heynsberghen, Leod. d.; art.; s.
5 Joh. Mathie Cropen de Wesalia, Trev. d.; art.; s.
6 Bern. Nysinch de Borken, Mon d.; art.; s.
7 Gob de Remago, Col. d.; theol.; s.
8 Win de Amb, Col. d.; theol.; s.
9 Th. Reyneri de Daventria, d. Trai.; art.; s.
10 Conr. Scheyve, d. Col.; ius can.; s.
11 Gotfr. Bochorn, can. s. Andree Col.; ius can.; s.
12 Gher. de Riga, d. Rig.; ius can.; n. s., gr., quia servitor m. Theodorici Dystel.
13 Joh. Froytens de Atrio de Mylen super Aelst, Leod. d; ius can.; s.; Juni 5.
14 d. Everh. de Bilvelt, Pûntrogghe, Pad. d.; ius can.; s.
15 Joh. de Arnhem, Trai. d.; art.; s.[1])
16 Joh. Damar de Andernaco, d. Trev.; art.; s.
17 Joh. Hensellini de Andernaco, Trev. d.; art.; s.

I 35a

46. Rektor m. Lambertus ter Hoeven,

electus de novo 1400 *Juni* 28.

Intitulati:

46, 1 Henr. Molhen fil. Nycolai de Orten, d. Leod.; art.; s.
2 d. Gosw. Enghelberti de Hensberghe, Leod. d.; theol., cui propter rev. pers. remisi.
3 Joh. Enghelberti de Heynsberghe, Leod. d.; art.; s.

45, 4. H. de H., 1405 b., 1406 m. art. Paris.: Auct. I 897. 925/6.
5. J. Crape de W., s, 1401. 04 in Heid.: Toepke I 81. 97; s., 1408 in Erfurt: Weiss. I 82b.
6. B. de B., s., 1400 in Heid.: Toepke I 76; B. N., cl., 1401: Wink. I 84.
8. presb., 1394 15/7: Vat. Urk. 6, 289/290 n. 674/5. — 1419 can. s. Apost.: Lib. Lup.
11. Bothorn, 1406 19/12. 1407 18/3 can. s. Andree et maioris Col., s. Ludgeri Monast. et s. Mauritii extra Monast., past. in Hasselt Leod. d.; 1410 31/5 nuncius ap. sedis, collector camere ap.; 1411 6/3 abbreviator lit. ap.: Vat. Urk. 7, n. 598. 610. 843. 858. — 14(22). 26 dec. s. Andree (seit 1419): 134, 51; n. 10284; Un. 105, 144a b; † 1431 18/1.
12. Th. D. (I 3) — vgl. Böthführ 9.
14. E. P., s., 1383 st. decr Prag.: Mon II 1, 132; s., 1399 in Erfurt: Weiss. I 56b.
15. J. in ghen Tolhus de A., cl., 1403 sc. art.: Un. 54, 51.
17. J. H., cl., 1403 b. art., st. in eisdem: Un. 54, 34.
46. 2. G. de H., 1390 b. art. Prag.: Mon. I 268.
3. J. de H., s. 1403 in Erfurt: Weiss. I 67b.

[1]) *hinter dem durchstrichenen:* gr., quia servitor meus.

Universitäts- und Landesbibliothek Düsseldorf

46, 4 Joh. Weyr de Andernacho, d. Trev.; art.; s.
5 d. Gotfr. Conoy, d. Leod.; theol.; s.
6 d. Joh. de Vossem, rect. eccl. de Ghestel, Leod. d.; ius can.; s.
7 Joh. de Gorichem, d. Trai.; art.; p.
8 Nic. de Rotterdam, Trai. d.; art.; p.
9 Ant. de Roserio, presb. d. Vasatensis; art.; p.
10 Henr. Zedeman de Borken, Mon. d.; ius can.; p.
11 d. Bruno Rasoris de Wartberghe, d. Pad.; theol.; s.
12 Th. de Wesalia, d. Col.; med.; s.
13 Brono de Ghellinchem, cl. Trai. d., sc. art.; n. s.

I 35b

47. Rektor Theodericus Kerkerinch de Monasterio,

m. art. et theol. lic., electus 1400 *Oct.* 9 *in conventu fratrum Augustinensium.*

Intitulati:

47, 1 Th. fil. Mathie Hetens de Weirt, cl. Leod. d.; art.
2 Hinr. de Arnem, cl. Trai. d., fil. Egidii de Arnem; art.; s. 6 a. et unum pro bedello.
3 Jac. Mathie de Capella, cl. Trai. d.; art.; s. 4 a.
4 Th. Kirspe, d. Col.; art.; s. 6 a. et 1 pro bedello.
5 Joh. de Bocholdia, cl. Mon. d.; art.; s. t.
6 Wilh. de Stucken, cl. Leod. d.; iur.; s. t.
7 Joh. Scholer de Bruwilre, cl. Col. d.; art.
8 domic. Joh. Stecke, ill. et can. eccl. Col.; art.; s. 2 a. bedello.
9 Wycker. Arnoldi de Leyda, cl. Trai. d.; iur.
10 Joh. Tunderen de Hamelen, cl. Mind. d.; art.; s.
11 ill. Gunther. comes de Schwartzburch, dominus in Sundirhusen, prep. eccl. Jecheburgensis, Maug. d.

46, 4. J. de W., cl., 1403 st. decr.: Un. 54. 44.
6. d. J. de Vessem, s., 1400 in Heid.: Toepke I 73.
7. J. Michaelis de G., s., 1398 in Heid., 1400 b. art: Toepke I 69.
11. Br. de W., 1385 b. art. Prag.: Mon. I 231.
12. de W. inferiori, s., 1401 in Heid.: Toepke I 80; 1401 cl.: Wink. I 86. — lic med.: Rot. (1417) 12b n. 42. — lic. med, 1417 22/12 in Univ.-Versammlung.
47, 5. J. **Schrympe** de B., s., 1401 in Heid., 1402 b. art.: Toepke I 77; 1403 b. art. et sc. leg.: Un. 54, 34.
6. W. van den St. **de Bilrevelt**, 1403 st. decr.: Un. 54, 43.
7. 1403 st. art.: Un. 54, 51.
8. Kisky, Domkap. 83 n. 305.
11. Sohn Günthers, geb. 1382. — nob. d. G. c. de Sw., 1398 in Bol.: Acta 155 6. — Domherr u. Dompropst in Mainz, res. 1403. — Domherr in Magdeburg: Kisky, Domkap. 145 n. 327; Joannis, Rer. Mog. 2. 286. — 1403—45 († EB. v. Magdeburg: Eubel, Hier. 1, 335. — Vgl. Schmitz, Progr. 1883 S. 54 A. *)

Universitäts- und
Landesbibliothek Düsseldorf

I 36a **48. Rektor Hinricus Stichger de Bunna,**

decr. dr. et b. leg. ac sacri apostolici consistorii advocatus necnon s. Severini vel. (?) prep. et s Andree Col. dec.[1]*, electus* 1400 *Dec.* 21 *in conventu fratrum pred. Intitulati:*

48, 1 Segebodo Berswort de Tremonia, cl. Col. d.; leg.; s. t.
2 Mathias Meynkini[2]) de Attendarn, cl. Col. d.; leg.; n. s.
3 Joh. Neckel de Wedersdorp, cl. Col. d.; art.; s.
4 Arn. de Mokenborch, cl. Leod., rect. eccl. de Peer Leod d.; iur.; s.
5 Joh. Rummel, prep. eccl. Nydecgensis, Col. d.; s.
6 Rutg. de Drove, prep. eccl. Werdensis, Col. d.; n s.
7 Hinr. de Tilia, cl. Col. d.
8 Herm. Olmytzem de Bunna, cl. Col. d. } ; n., quia familia
9 Joh. de Sechtym de Bunna, cl. Col. d. } rectoris.
10 Hinr. Stichger de Colonia
11 Wyn. de Mosa, can. b. Marie Cennacensis, Leod. d.; iur.
12 Tilm. Walle de Tulpeto, cl. Col. d.; art.
13 Daniel Persemart, rect. alt. b. Marie in veteri capella in Trisco opidi Thenensis, Leod. d.; iur.; s.

48, 1. 1394 29/4. 15/5: Vat. Urk. 6, n. 654. 659. — past. s. Reynouldi Trem., 1405 ad leges: Un. 1b, 79; schol. iur. civ., s., 1407 Procurator in Bol.: Acta 160; dr. leg., 1415. 33/34 Rektor in Köln: I 69a. 70a. II 33a. b; can. s. Cuniberti Col.: Rot. (1417) 9a n. 28. — 1452 can. s. Salvatoris Trai.: Knod, Deutsche Stud. 41 u. 666 n. 295. — † 1455 18/4: Kart.-Totb. 19b; 1455 Exequien: II 110b; Un. 126, 17b. — läßt durch seinen familiaris Petrus [? de Bansbergh; vgl. 181, 37] abschreiben Petri Jacobi de Aureliaco practica libellorum: Staender, Catal. chirogr. Monast. 130 n. 599. — vgl. Rothert in Dortm. Beitr. 25, 114 A. 2; v. Winterfeld in Westdeutsche Mitteil. 4, 5, 222. — 1432/55 im Schrein. — 105. 21. 23; 106, 1. 8. 9. 149, 42; 181, 5. 37; 219, 45. — n. 569. 582.

2. past. in Syberg, 1406 12/6 resign.; 19/12 prep. s. Apostolorum Col.: Vat. Urk. 7, n. 567. 595. 599. — 1414 not. imp. auct.: n. 200.

3. J. N., presb., [c. 1437] in Cpr.: Kölner Mitteil. 38,8 — 1442 Beichtvater der Klause S. Apern: Urk.buch (A III 5) 63b.

5. J. R. **de Hetzingen**, presb., de mil. genere, 1391 15/9 can. s. Andree Col., rector par. eccl. s. Petri Bacharac. et prep. s. Joh. evang. in Nydegen; 1399 24/2 dec. ibidem: Vat. Urk. 6, n. 420. 1189; Jeiter, Bacharach 98. — 1405: n. 7375; 1414 Domherr: St Chr. 12, 351. 360; † 1417 in Konstanz: Mart. et Dur., Thes. nov. anecd. II 1675.

6. 1379 b. art. in Paris: Auct. 1, 574. — can. Aquensis Leod. d., 1384 in Bol.: Acta 147. — 1385 can. Aquensis, 1402 cantor, † 1410 Heusch 1. — 1407 m. art., b. decr.: Knod, Deutsche Stud. 97 n. 679.

7. 1403 Altarist in S. Andreas: Un. 54, 43. — 1423 can. b. Marie ad Gradus: Nrhein. Ann. 56, 156, 69.

10. [b. iur.]: Rot. (1417) 24a n. 120a.

12. T. de T., s., 1399 in Heid.: Toepke I 70; Schum, Amplon. 522.

[1]) *Am Rande von anderer Hd.:* et male secundum Esa.
[2]) *über durchstrichenem:* Worm.

Universitäts- und Landesbibliothek Düsseldorf

48, 14 Joh. Syfridi de Meschede, can. Meschedensis, Col. d.; theol.
15 Rutg. de Eylfke dict. de Salice, cl. Col.; iur.; n. s.

I 36b **49. Rektor [Hinricus Stichger de Bunna,]**
[reelectus] 1401 *März* 24.[1])

Intitulati:

49, 1 Joh. de Gatzekau, dec. Lubicensis et prep. Hamburgensis.
2 Walt. de Sebrees, cl. Leod. d.; art.: s.
3 Conr. Wynrave de Hamel. cl. Mind. d.; art.
4 Joh. de Poll, can. s Cuniberti Col.; iur.[2])
5 Herb. Kukyn de Tremonia, cl. Col. d.; theol.
6 Joh. Rarebeke, cl. Col. d.; iur.; p.
7 Nic. Custos de Malberge, Trai. d.; art.; s. med.
8 Th.[3]) Suderman de Tremonia, cl. Col. d.; s.
9 Alb. Troist, cl. Col. d.; n. s.

I 37a **50. Rektor Wolbero de Caldenhove de Ghesike,**
art. m. et med. dr., electus 1401 *Juni* 28 *apud Augustinenses post missam universitatis ibidem celebratam.*

Intytulati:

50, 1 d. Herm. de Nyem, can. b. Petri et Andree Paderborn.
2 m. Herm. Geysinch de Wynterswich, decr. dr. et m. art., can. veteris eccl. s. Pauli Mon.; i. c.; gr. transiit.
3 d. Ewan. de Schelve, o. Prem., monast. Heylesinensis, d. Leod.; theol.; s.

48, 15. R. v. **der Wijden**, 1414—60 Ratsherr; 1428. 34. 37 Bürgermeister.
49, 1. ? J. v. Lubeke al. Gustecauw, o. pred., 1437 †: Brb. 14, 161b.
4. Bastard, 1396 20/8 can. s. Cassii Bunnensis; 1398 15/2; 1402 28/2 perp. vic. s. Apost., past. in Bynsvelt Col. d: Vat. Urk. 6, n. 871, 1033 u. ö.; 7, n. 254. — 1400 can. s. Cuniberti: n. 6636.
5. H. K., s, 1399 in Heid.: Toepke I 70; s., 1402 in Erfurt: Weiss. I 64b.
6. 1403 st. decr.: Un. 54, 45.
8. Th. S. **de Unna**, s., 1401 in Heid.: Toepke I 82.
9. 1424 Dortmunder Stadtschreiber: Brb 9, 150b; 1439 25/2: Gel.-Reg. 7, 54b.
50, 2. H. G., 1371/72 incepit in artibus zu Prag, 1383. 6 m. art., 1386 art. Dekan: Mon. I 149/245; dr. decr., 1392 in Erfurt: Weiss. I 41b. — m H. de W., dr. decr., m. art., 1401 26/9 past. in Sendenhorst Mon. d.: Vat. Urk. 7, 85/6 n. 218. — Vgl. Muther, Rechtsw. 208. 9.

[1]) *Die Vorlage hat nur:* A. d. 1401 in vig. annuntiationis; *aber alles ist von der Hand des Heinr. Stichger geschrieben, derselbe also wiedergewählt worden.*
[2]) *Am Rande von wenig späterer Hand die durchstrichene Notiz:* Nota periurum ac stellionem riffianum. per universum orbem bene ubique cognitum; *wozu ein anderer den ebenfalls nachher durchstrichenen Zusatz gemacht hat:* modeste, modeste, lieber zarter.
[3]) *hinter* Theod. *ist* de *getilgt.*

Universitäts- und
Landesbibliothek Düsseldorf

50, 4 d. Rob. Colen, can. b. Germani Thenensis, Leod. d.; ius can.; s.
5 d. Henr. Vorman, presb., de Thenismonte, Leod. d.; theol.; s.
6 Alb. Heynonis de Werdena, fam. Teoderici Distel; art.; gr. transiit propter dominum.
7 d. Ger. Wilde de Buschoducis, cappellan. in eccl. b. Marie Tungerensis, Leod. d.; ius can.; s. t.
8 Wolt. Kyvit de Arnheim, Trai. d.; art.; s.
9 Henr. de Zyrne, cl. Col.; iur.; s.
10 Herm. de Arnheim, cl. Trai. d.; art.; s.
11 Meynric. Deghen de Susato, cl. Col. d.; iur.; s.

I 37b **51. Rektor Wolbero [de Caldenhove de Ghesike],**
art. m. et med. dr., reelectus 1401 *Oct.* 8.

Intitulati:

51, 1 Everh. Goltsteyn de Braicht, presb., past. eccl. in Lovenich; theol.; s.
2 d. Arn. de Dynslaken, past. in Pyrne; i. c. et s.
3 m. Nyc. Mûntschaeman de Maguntia, dr. med. et m. art.; gr. transiit.
4 d. Nyc. Hermanni de Dreseden, cappellan. s. Katherine in Gretz Styria, Missenensis d.; theol.; s.
5 Henr. de Koechberg, pleb. in Crolyp, Mag. d.; iur.; s.
6 Reyn. de Leuwe, can. b. Marie Trai., Leod. d.; art.; s.
7 Henr. Crumbvoys de Vrankenberga, Mag. d.; iur.; gr., quia servitor.

I 38a **52. Rektor m. Jordanus Wanghe de Clivis,**
electus 1401 *Dec.* 20 *in domo fratrum minorum.*

Intitulati:

52, 1 Joh. Boghart de Brugis, Torn. d.; art.; n.
2 Henr. de Eghelstorp, can. in Dusseldorp, Col. d.; art.; n.

50, 6. Th. Distel (I 3).
7. rect. alt. s Lamberti in eccl. b. Marie Tongr., 1403 sc. decr., Altarist in der Pfarrkirche von Hûesselt: Un. 54, 41.
9. 1403 sc. decr.: Un. 54, 44.
10. H. **Peluoes** de A., 1403 b. art., Carthusiensis effectus est: Un. 54, 35.
51, 1. 1400 1/11 past. de Lovenich Col. d.: Vat. Urk. 7, 36 n. 100.
2. 1389 13/11 rect. par. eccl. in Pyrne, can. Mon. Eyflie et Kerpensis, provisus can. s. Martini Leod. et Tongrensis Leod. d.: Vat. Urk. 6, 96 n. 185. — 1406 can. s. Martini L., † 1420: Bull. Belg. 4. Sér. 15, 58.
5. 1417: n. 8767.
52, 2. Vgl. Schmitz, Progr. 1883 S. 56 A.

Universitäts- und Landesbibliothek Düsseldorf

52, 3 Henr. Coppenbergh de Wulfhagen. can. s. Georgii in Lymporch, Trev. d.; iur.; n.
4 Joh. Boetii de Selendia in regno Dacie, Roskildensis d.; art.; n.
5 Bald. Johannis de Steynberghen, Leod. d.; art.; s.
6 Petr. Hon de Wijlre in ducatu Juliacensi, Col. d.; art.; s.
7 Rutg. de Boetzlar in comitatu Clivensi, Col. d.; art.; s.
8 Joh. Ghibelini de Monasterio Eyflie, Col. d.; art.; s.
9 Petr. Heymerici de Euskyrchen, Col. d.; n.
10 d. Rich. Salfordi, abb. monast. b. Marie Abendonensis, Saresbyriensis d. in Anglia; s.; iur.
11 d. Joh. Heutech, mon. eiusdem monast. in Anglia; theol.; s.
12 d. Radulph. Hamme, mon. eiusdem monast. in Anglia; art.; s.
13 m. Galfrid. Trutadan, lic. leg. et b. decr., Lyncolinensis d.; s.
14 d. Joh. Arches, rect. par. in Dombulton, Wygornensis d.; iur.; s.
15 Henr. de Randenbergh, presb. Pad. d.; theol.; n.
16 Arn. Sophie de Eyndhoven, past. in Zeelst, Leod. d.; iur.; s.
17 Rum. de Vivariis de Hasselt, Leod. d.; s.
18 Tilm. de Menchusen de Smalenburgh, Col. d.; med.; n.
19 Nic. Tayc de Embrica, Trai. d.; art.; s.
20 Conr. de Werda, Col.; art.; n.

52, 3. H. W., 1384/85 b. art. Prag.: Mon. I 225. 6. — H. C., past. in Hoenstaden Trev. d., 1399 31/3 can. s. Georgii in L.; H de W., 1400 10/9 can. s. Walpurgis in Wilpurg: Vat. Urk. 6, n. 1208; 7, n. 83. — p., 1403 in Erfurt: Weiss. I 66b.

4. cl., 1403 st. art.: Un. 54, 49. — Hatte 3 Jahre in Köln Medizin studiert; 1416 b., 1418 lic. med. in Paris, 1419—21 m. regens: Wickersheimer in Bull. hist. med. 12, 313.

†6. P. **de Juliaco,** 1407 Juni 8 inc. sub m. Henr. de Nussia. — Rot. (1410) 13b n. 65. — Rot. (1417) 16a n. 58. — cl., m. art., qui 12 annis et amplius in fac. artium continue rexit et adhuc regit, sc. theol.: Rot. (1425) 5a n. 2. — 1412-31 in der A. F. tätig: 1412. 13. 17. 22 Dekan. — mietet im März 1412 die curia Ryle von der A. F. — bewohnt vor 1431 die Artistenschule. — P. de W. **aliter de Juliaco dictus,** m. art., 1425 Rektor: I 104b. 105a; 1426: II 3b. — 1447 11/4 †; Bücherlegat an die A. F. — besaß: m. Joh. de Lyneriis, Tabula sinuum etc. — 1424/8 im Schrein. — n. 324 — 148, 12.

8. 1400 18/11 cl.: Vat. Urk. 7, 42 n. 112.

17. c. 1402 stud.: n. 80.

18. T. de Sm., 1391 1/9 dec. b. Marie ad gradus Col., collector camere ap.; 1396 11/8 rect. par. eccl. in Boitich prope Nussiam; perp. vic. in Dyetkerken Col. d., can. s. Apost., 1412 5/4 tot: Vat. Urk. 6, n. 415. 865; 7, n. 908/10; T. de Sm., über 40 Jahre dec. b. Marie ad Gradus, wünscht Altar-Errichtung: Rot. (1410) 9a n. 32. — vgl. Redlich 2, 2, 298 A. 1. — n. 184.

19. N. de E., det. 1408 Nov. 20 sub m. Math. de Eversbergh.

20. ? C. de W., Col. d., 1388 in Heid: Toepke I 30. — cl., 1403 st. art.: Un. 54, 47; 1407 Juli 7 det. sub m. Ott. de Scuttorp (disp.); 1410 inc. sub m. Joh. Wachendorp. — cl., m. art., regens in eisdem: Rot. (1410) 15a. 19b n. 73. 94; 1419 6/8 m. art. et med.: n. 324. — fil. Cristiani, 1406/10 im Schrein; Neffe des Theologen Th. Kerkering v. Münster (I 16), dr. med., Kan. zu Worms, Stadtarzt zu Speier: 1420 Jan. 3. Febr. 21; 1441: 210, 91. — ? m. Coenraerdus, medicus domini Treverensis, dr. med., receptus ad fac. med.: Un. 136a, 65b.

Universitäts- und
Landesbibliothek Düsseldorf

52, 21 Joh. de Resse prope Rekelynchusen, Col. d.; art.; n.
22 Ger. fil. Henrici de Henxbeke, Col. d.; art.; n.
23 Joh. Custodis de Monasterio in Westfalia; iur.; n.

I 38b **53. Rektor m. Jordanus Wanghe de Clivis,**

reelectus seu continuatus 1402 *März* 17 *(die ven. ante dominicam palmarum) in domo capitulari maioris eccl. propter sermonem universitatis ibidem tunc factum.*

Intitulati:

53, 1 m. Joh. de Monte de Buscoducis, Leod. d.; med.; n.
2 Nic. de Puteo, Gandensis, Torn. d ; art.; n.
3 Wolt. Duvel de Arnhem, Trai. d.; art.; s.
4 Joh. de Beka de Gandavo, Torn. d.; art.; n.
5 Joh. Jacobi de Gronynghen, Trai. d.; art.; s.
6 Lud. Egberti de Gronyngen, Trai. d.; art.; s.
7 Ger. de Ganghelt dict. Duenre, Leod. d. presb.; theol.; n.
8 Henr. Gobelini up der Bach de Euskyrchen, Col. d.; art.; s.
9 Herm. Vâghet, cl. Mon.; iur.; s.
10 Joh. de Rijle extra muros Col., past. in inferiori Bacheym; iur.; s.
11 Rudolph. ter Brugghen de Gronynghen, Trai. d.; iur.; s.

I 39b **54. Rektor Anthonius de Velme,**

art. m. et med. dr., electus 1402 *Juni* 28 *in domo fratrum minorum.*

Intitulati:

54, 1 d. Wilh. de Rupe, can. Leod.; s. c.; leg.
2 d. Walt. Spapen de Weŭere, Leod. d., rect. alt. b. Marie in Gyest b. Marie nuncupati; iur. can. sc.; s.

52, 21. J. de R., cl., 1403 sc. art., Kaplan v. S. Maria in Ahusen Col. d.: Un. 54, 51.
53, 1. p., 1403 in Heid.: Toepke I 80.
2. cl., 1402 13/6: n. 73. — 1403 st. decr.: Un. 54, 43.
4. J. de B., cl., 1403 b. art.: Un. 54, 35. — J. de B., 1407 April 12 inc. sub m. Math. de Eversberg.
6. L. de Gr., s., 1402 in Erfurt: Weiss. I 63 b.
8. H. B., 1438 13/8 secret. civitatis Duren: Gel.-Reg. 7, 44 b.
9. 1403 sc. decr., can. veteris eccl. s. Pauli Mon., Kaplan des Allerheiligenspitals von Münster: Un. 54, 41.
11. R. de Gr., 1386 b. art. Prag.: Mon. I 244.
54, 2. presb. capell. Hugardensis et Antwerp., Rektor von S. Maria in Geest Leod. d., c. 1402 in Streit um die Pfarrkirche in Heymexhem: n. 74—79. — W. Sp., presb., 1403 sc. theol., in castro Lucerie*) Christianorum mortaliter in collo laesus, Pfr. in Heymexhem, Kaplan von S. Maria in aedificio novo eccl. b. Marie Antwerp., Altarist in Oerbeke, in Geest u. in S. Gorgonius zu Hugarden, Matricularius der Pfarrkirche von Halen: Un. 54, 39. — *) 1385 Febr.; vgl. Simonsfeld in den Münchener Sitz.-Berichten XX (1891) S. 1—56.

Universitäts- und Landesbibliothek Düsseldorf

54, 3 d. Herm. de Mercatze de Aquisgrani, can. Aquensis; iur. can. sc.; s.
4 d. Enghelinus de Brilon, can. Zusatiensis; sc. theol.; s.
5 domic. Walt. Steck, can. eccl. maioris Col.; ius can.; s.; Juli 21.
6 Joh. Soys de Gandavo, cl. Torn. d.; art.; p.
7 Joh. fil. Engelberti Galli de Beka, can. Bekensis; ius can.; s.
8 d. Joh. Redighe, can. s. Plechelini Aldensalensis; ius can.; s.
9 Andr. Laurentii de Medenblich; art.; p.
10 d. Thom. Orwell de Anglia; leg.; s.
11 d. Joh. de Hamersteyne, scolast. Trev.; theol.; n. propter scolasticum Col.
12 Swed. Tegginck de Reys; art.; s.
13 Henr. de Velme, } fratres; art.; fratres rectoris.
14 Joh. de Velme, }
15 d. Th. Tholnere, perp. vic. eccl. Trai.; iur.; s.
16 d. Joh. Wenter, presb., de Cassel, Mag. d.; theol.; p.
17 Petr. Gerardi de Wych; ius can.; p.
18 Petr. de Biermerayng, m. art., med. lic.; s.
19 d. Roderic., abb. de Palaciolo regni Portugalie; theol.; propter rev. m.
20 Henr. Wycrode, Leod. d.; leg.; n. propter m. Ja(cobum) de No(vi)magio d. r. (?)

54, 3. H. v. der Katzen de Aquis, 1400-07 (†) can. Aquensis: Heusch 4. — 1400 21/10 cl. Leod. d., can. b. Marie Aqu., 1407 11/7 tot: Vat. Urk. 7, n. 96. 146. 622. — H. de M., cl. Leod. d.: 1401 in Heid.: Wink. I 87.

4. E. **Eghard** de Br., 1392 19/10 can. s. Patrocli Susat.; 1399 5/8 rect. par. eccl. s. Georgii Susat., perp. vic. s. Patrocli Sus., scolast. Meschedensis; 1401 2/2: Vat. Urk. 6, n. 521. 1256; 7, n. 138.

5. Kisky, Domkap. 84 n. 306: 1376 Ahnenprobe

6. J. S., 1402 13/6: n. 73. — ? presb. Cam. d. 1414 12/5: n. 192.

7. J. G., s., 1399 u. 1418 in Erfurt: Weiss. I 56b. 113b; 1424 im Auftrage der Un. Köln nach Brabant: I 102.

9. p., 1401 in Heid.: Toepke I 83; cl. Trai. d.: Wink. I 89.

11. Scholastikus am Kölner Dom war damals Herm. v. Rennenberg. — Kisky, Domkap. 178 n. 140: 1373 Domherr, 1385 Scholaster am Trierer Dom; † 1411.

12. Bitterus T. d. R., s., 1408 in Erfurt: Weiss. I 83a. — Sw. T., 1431 can. s. Petri Trai.: Rep. Germ. 1, 240 n. 1469.

16. J. de Cassel, s., 1404 in Heid.: Toepke I 97.

17. cl. Trai. d., 1403 st. decr.: Un. 54, 44.

20. Jac. Berneri de Novimagio (II, 80).

Universitäts- und
Landesbibliothek Düsseldorf

I 40a **55. Rektor m. Anthonius [de Velme],**

reelectus 1402 *Oct. 7 ad domum Carmelitarum post missam ibidem sollempniter celebratam.*

Intytulati:

55, 1 d. Sym. de Hese, past. par. eccl. s. Johannis Trai., Leod. d.; theol.; s.
2 d. Lud. de Bachem al. de Reckelinhusen; art.; propter decanum s. Andree n.
3 Joh. de Frigida Curia, Col. d.; art.; n. propter scolasticum s. Andree.
4 d. Henr. de Dulken, can. s. Spiritus Ruremundensis; ius can.; s.
5 Eg. de Hoyo; art.; s.
6 Joh. Capron de Gandavo; art.; s.
7 Lud. de Boxthehoden; art.; s.
8 Wilh. Godelinchem; art.; s.
9 Joh. Beûer; art.; p.
10 Franc. de Yauro, Fratislaviensis d.; theol.; s.
11 d. Th. Loef de Traiecto, Leod. d.; ius can.; s.
12 Henr. Beuerman de Derbato[1]); art.; s.
13 Gosw. de Dursten; art ; s.

I 40b **56. Rektor Rotgerus Overhach de Tremonia,**

m. art., electus 1402 *Dec.* 20 *in conventu fratrum Augustinensium post missam etc.*

Intytulati:

56, 1 Joh. Boelhus de Lippia, Col. d.; art.; s.
2 Petr. Jacobi de Amsterdam; art.; s.
3 Th. de Amsterdam; art.; s.
4 fr. Henr. de Ry(n)veldia, o. pred.; m. theol.; n s.

55, 1. d. S. **Ottonis** de H., inv. s. Johannis Trai., s ; 1405 in Heid.: Toepke I 100.
2. Dekan von S. Andreas war Henr. Sticher de Bunna (15, 23).
3. scolast. s. A.: Th. Dystel de Unna (I 3). — cl., 1403 st. art., Kaplan des Spitals der Stadt Roermond: Un. 12, 54.
4. 1431: Rep. Germ. 1, 126 n. 760.
6. J. C., presb. Torn. d., 1403 b. iur. can , studens continue in eodem: Un. 54, 32.
12. cl. Tarb. d., 1403 st. art.: Un. 54, 49; H. B., 1407 Juni 8 det. sub m. Henr. de Nussia; Paris Lat. 5237, 204a n. 125; **de Livonia**, s., 1411 in Bol.: Acta 163; näheres: Böthführ 9.
56, 3. d. Trai., p., 1403 in Heid.: Toepke I 91.
4. H. de Rinveldia, 1398 sent. in Wien; Renfelden, 1400 b. f. Wyenensis, predicator generalis, m., 1402 in Colonia legat et disputet: Röm. Qu. 11, 296. 309. 325. — H. **de Basilea**, 1400 dr. theol. in Wien: Häfele. Franz v. Retz (Innsbruck 1918) 120 f., nach der Matrikel der Univ. Wien I 5b. — 1407 in Basel: Löhr, Teutonia 8. 51/2.

[1]) *Von anderer Hand in* Terbato *geändert.*

Universitäts- und Landesbibliothek Düsseldorf

56, 5 Joh. Lymbergh, Mon. d.; can.; s.
6 Helyas Spek de Sybergh, Col. d.; art.; s.
7 Godfr. de Dorsten; n.
8 m. Henr. de Ghersten de s. Trudone, Leod. d.; leg.; n.
9 Rodolph. de Nerden, Trai. d.; art.; n.
10 m. Wilh. Wyllart, presb., rect. alterius portionis par. eccl. de Zomergem, Torn. d.; can.; s.
11 Goisw. dict. Joncher, presb., past. eccl. in Drymmen, Leod. d.; can.; s.

I 41a **57. Rektor m. Rotgerus [Overhach de Tremonia],**
reelectus 1403 März 21 in conventu s. Martini post missam univ.

Intytulati:

57, 1 Tylm. Fermentatoris, presb. Col. d., lic. art.; can.; s.
2 Stheph. Tepponis de Corvo, Col. d.; art.; s.
3 Joh. de Rodincgen, Col. d.; art.; n.
4 Maximin. Leûs, Trev. d.; can.; s.
5 Petr. Caprün de Gandavo, Torn. d.; art.; n.
6 Joh. Decani, Leod. d.; can.; s.

56, 6. * postea past. ibidem, vir hirsutus, ac si fuisset silvestris. — cl., 1403 sc. art.: Un. 54, 47. — 1452 Pfr. in Siegburg: Delvos, Dekanat Siegburg 69.

7. But, 1403/9 Altarist in der Machabäerkirche: n. 94. — G. **Bot** de D., presb. Col. d., m. art., actu regens in eisdem. st. theol., Altarist in eccl. Machabeorum Col.: Rot. (1410) 11b n. 48. — m. art., sc. theol., past. s. Martirum extra muros, Altarist in S. Mauritius, officium luctus archiep. Col.: Rot. (1417) 14a n. 43. — 1417 22/12 in Univ.-Versammlung. — 1420 im Schrein.

9. m. art., dr. med., 1414 Rektor: I 67b. 68a; 1415: Düss. n. 7; 1415 19/1 Prozeß: G. 37, 26a; cl., m. med. et art., st. theol. 6 annis continuis: Rot. (1417) 12a n. 38; 1418 Gesandter der Un. an P. Martin V: I 79b; Un. 54. 2. 4. 5. — erwirbt 1410 10/5 (Schrb. Sc. Alb.) Haus zum Crull auf der Hohestraße hinter dem Chor der Augustiner. — m. R. v. Nordaen als bekannter Arzt im Gedicht Stinchin v. der Krone erwähnt: Birlinger-Crecelius, Altdeutsche Neujahrsblätter 1874, S. 77/8; Frantzen-Hulshof, Drei Kölner Schwankbücher (Utrecht 1920) S. 5. V. — 103, 24; 104, 3. — n. 235. 304.

10. ? W. W. T. d., 1432 in Löwen: Reusens, Matr. 1, 247, 22.

57, 2. St. de C. **de Suzato**, cl., 1403 st. art.: Un. 54, 4b. — [Raven,] cl., st. leg.: Rot. (1410) 26b n. 136.

3. J. **Petri de Kyrbergh** de R., cl., 1403 sc. art.: Un. 54, 51; 1405 J. de R., cl.: n. 7375; 1410 27/5 can. b. Marie ad Gradus Col.: Vat. Urk. 7, 335 n 835. — 1421 can. s. Gereonis: n. 9771. 80. 92; 1440 †: n. 11476. — ? presb., cur. par. eccl. de Bost Cam. d., 1431 70 Jahre alt: Rep. Germ. 1, 95 n. 558.

4. * postea past. eccl. Indulgentiarum. — perp. vic. s. Cuniberti Col., 1406 28/7 past. in Rummerskirchen Col. d.: Vat. Urk. 7, 230/31 n. 571. — **de Hoircheim**. 1422 can. s. Ursulae: n. 9873; 1436 Dez. 16; 1444. 49. 55. 6 Pfr. v. S. Maria Ablaß: n. 12560. 88; Büllingen 1, 174. — † 1458 12/10: Stein, Pfarre S. Ursula 88.

5. 1411 Febr. 2 adm. ad lic., April 3 lic.; Aug. 14 inc. sub m. Godfr. de Dursten.

6. subdiac., 1378/9 Suppl. an P. Clemens VII: Göller, Rep. Germ. 1, 75. — **de Marbosio**, presb., 1403 sc. decr., past. de Frer(is) magnis Leod. d.: Un. 54, 42. — ? d. J. de M., can. Leod., 1446 in Löwen: Reusens, Matr. 1, 157, 17.

Universitäts- und
Landesbibliothek Düsseldorf

57, 7. 8 Godfr. et Lamb., fratres, de Corterzhem de Hasselte, Leod. d.; n
9 Joh. de Pulmone, cl. Col.; art.; s.
10 Mathyas Symonis de Brylon, presb. Col. d.; theol.; s.
11 Joh. Ydirs, Torn. d.; can.; s.
12 Livin. Verbeelen, Cam. d.; art.; s.
13 Petr. Bûze, Trai. d.; art.; s.
14 Henr. de Dorsten, Col. d.; n.
15 Jac. Lettel al. Magistri, Torn. d.; can.; n.
16 Fastrard. de Rosuto, Leod. d.; s.
17 Arn. de Hachenbergh; art.; n.
18 Gerw. Wynkel, d. Rigensis; art.; s.
19 Joh. Trappe, Rigensis d.; art.; s.
20 Thom. de Stenbergh, Leod. d.; art.; n.
21 Ger. Theoderici de Juliaco; art.; s.
22 Alb. de Herlyngen, Trai. d.; leg.; s.
23 Joh. de Volmerswerde, Col. d.; art.; s.
24 Sybrand. de Harlingen, Trai. d.; can.; s.
25 Barth., cl. Cesenensis d.; art.; n.
26 Joh. Jordani de Xanctis, Col. d.; art.; s.
27 Petr. Schonre de Goch, Col. d.; art.; s.

57, 7. G. d. C., cl., st. iur. can.: Rot. (1410) 25b n. 124. — presb., st. iur. can., rect. eccl. par. de Blarey, Leod. d.: Rot. (1417) 41b n. 237.
7. 8. cl., 1403 st. art.: Un. 54, 47. 48.
8. L. de C., st. iur. can.: Rot. (1410) 25b n. 125. — st. iur. can., rect. alt. in capella Clericorum opidi de Hasselt, Leod. d.: Rot (1417) 53b n. 363.
9. 1403 st. art.: Un. 54, 48.
11. presb., 1403 st. decr., ständiger Kaplan an der Pfarrkirche S. Johann Baptist zu Gent: Un. 54, 42.
12. presb., 1403 st. art., ständiger Kaplan an der Pfarrkirche S. Johann Baptist zu Gent und in Metre d. Cam.: Un. 54, 48.
13. P. **Buzeken de Campen**, cl., 1403 st. art.: Un. 54, 47. — m. P. de Campis, 1407 8/6 inc. sub m. Henr. de Nussia; P. Buseken de Campis, cl. Trai. d., 1407 21/6 Zeugnis über die Mag.-Würde: Paris Lat. 5237, 204a n. 2. — n. 127.
14. vgl. 64, 3.
15. cl., 1403 st. decr.: Un. 54, 41.
18. näheres: Böthführ 9.
19. Treppe, 1407 b. art. Prag.: Mon. I 396; näheres Böthführ 8. 9.
21. cl. Col. d., 1403 st. art.: Un. 54, 51.
23. J. de Insula Volmari al. op den Volmersweert, 1403 sc. art., cl.: Un. 54, 50.
27. cl., st. art.: Rot. (1410) 23b. 30b. n. 162. — cl., 1419 3/11 not. ap. et imp.: Münster, St.-A., F. Münster 1302a. — Kisky, Domkap. 98 n. 68. — 1431 can. b. Marie ad Gradus et s. Swiberti Werdensis; 1431 can. maioris eccl. Col.: Nrhein. Ann. 61, 131, 287. 289. 290; 1443 tot: 61, 139, 345. — 1431 rect. par. eccl. in Weyten Pad. d.: Rep. Germ. 1, 23 n. 106; 226 n. 1381. 1382; 263 n. 1616. — begegnet bis 1439 als Domherr. — P. de G. 1437: 196, 10; 1439 Kan. am Kölner Dom: Samst.-Rentk., Ausg. 113a. — n. 775.

Universitäts- und
Landesbibliothek Düsseldorf

57, 28 Th. Snydewynt de Clivis, Col. d.; can.; s.
29. 30 Arn. de Swed., fratres, de Culenborgh, de genere baronum; art.; s.

I 41b

58. 59. Rektor Johannes de Vorborgh,

decr. dr., electus 1403 *Juni* 28 *in refectorio fratrum minorum.*

Intitulati:

58, 1 Sym. de Wintertuyr, presb. Arg.; ius can.; p., n. s.
2 Alb. Frilinck; ius can.
3 d. Herm. Eyels, can. Angariensis, Osn. d.; ius can.
4 d. Herm. Hahuys, presb. benef. in eccl. s. Lamberti Mon.; ius can.
5 d. Wilh. de Camenata, rect. par. eccl. in Swalmen, Leod. d.; ius can.
6 d. Paul. de Cloetingen, lic. u. iur.; gr. propter rev. pers.
7 Petr. de Herlingh,
8 Hesselin. de districtu Vroeniker,
9 Wibrand. de Beethgem,
} st. iur. can.
10 d. Egb., presb., de Eemdha, Mon. d.; ius can.
11 Gotsc. Randenbergh; art.; p., n.
12 d. Olfram. de Frisia, Brem. d.; leg.
13 d. Guilh. de Berseysz, can. Leod.; leg.
14 m. fr. Th. de Delf, o. pred., theol. prof.; gr. ob rev. pers.

57, 28. Th. Sn. **al. Kydsken**, cl., 1403 st. decr.: Un. 54, 45.

29. 30 1403 cl. Trai. d., st. art.: Un. 54, 25. — 29. A. de C., st. theol., baro, cl. Trai. d.: Rot. (1417) 30b n. 177; vgl. Schmitz, Progr. 1883 S. 59 A. **).

30. Dompropst, 1425-32 Bischof von Utrecht: Eubel, Hier. 1, 518; 2, 126; Moll-Zuppke, Vorreform. Kirchengeschichte 79ff. — ep. promotus Trai., translatus (1432) archiep. Cesariensis: Conc. Bas. 2 passim.

58, 6. 1404: 63, 33; 1405 Gesandter nach Rom: I 44b; Un. 54, 2; P. Arnold de Cl., 1406-09 (permut.) can. Aquensis: Heusch 5; 1409 Gesandter des Elekts Joh. v. Lüttich nach Pisa: d'Achery, Spicileg. I 855a; 1411 3/8 can. Leod.: Vat. Urk. 7, 350/1 n. 873. — Rechtsgutachten: Hs. GB. 4°, 119—123. — n. 100.

11. presb. Pad. d., st. theol., capell. b. Michaelis supra portam Martis Col.: Rot. (1417) 32b. 33a n. 190.

12. Ulphard de Fr., s., 1401 in Erfurt: Weiss. I 62a.

13. Wilh. **Breseyr**, prius lic. per 21 annos, 1417 Okt. 5 inc. sub m. Math. de Eversberg. — W. Brisier **de Hercke**, presb. Leod. d., m. art., actu regens in eisdem, st. iur. can., Pfr. in Huy: Rot. (1417) 15a n. 53. — 1403 Kan. am Lütticher Dom: n. 93.

14. m., 1394 rec. in Paris, -1396 tätig: Auct. 1, 687 u. ö. — in den Rechnungen u. sonst nicht über 1404 nachgewiesen (Mitteilung von L. M. Fr. Daniels, o. pred., der mit einer Biographie beschäftigt ist). — magister alterius universitatis, 1403 receptus ad fac. theol.: theol. Dek.buch. — 1399 17/12 Hofprediger des Gr. Albr. v. Bayern; Prof. in Erfurt; verfaßt (1404): Tafel van den Kersten ghelove: Nieuw nederl. biogr. Wb. 1, 705. — m. Th. Delph, dr. theol., o pred., 1396 in Erfurt: Weiss. 1, 47, 13. — Benary, Univ. Erfurt 68 u. A. 4. — Wasserschleben in Zs. für Rechtsgeschichte Germ. Abt. II (1881), 131. — Löhr, Teutonia 1.

Universitäts- und
Landesbibliothek Düsseldorf

58. 15 d. Joh. de Attenhoven, u. iur. lic.; gr. ob rev. pers.
16 d. Matheus de Glano, can. s. Crucis Leod.
17 d. Fastrard. Bareit, can. Leod.
18 d. Arn. Chabot, can. Leod.
19 Joh. over de Vecht, can. Tudiniensis.
20 Joh. Geulet, cl. Leod.
21 Walt. de Abiete, Leod. d.; art.; gr. propter Deum.
22 Gob. Johannis de Berchem; art.
23 d. Herm. Wyroge, can. Dulmensis, Mon. d.; ius can.
24 Vinc. de Duwacs, Gandensis.
25 Joh. Marescalli de Lewis, Leod. d.; art.
26 Wilh. Vannim; art.
27 Henr. Haghens, Leod. d.; ius can.; gr.[1])
28 Joh. de Berzes, can. s. Martini Leod.
29 Jac. de Berensheim de Andernaco, Trev. d.

I 42a

60. Rektor Cristianus de Erpil,[2])

leg. dr., electus 1403 *Dec.* 20 *in domo fratrum predicatorum.*

Intitulati:

60, 1 Sander. de Bodelswert; ius can.;
2 d. Joh. de Wylstein; ius can.; } Trai. d.
3 d. Henr. de parochia b. Nicolay; ius can.;
4 d. Arn. Greyg de Assendia, Col. d.; art.
5 d. Nyc. Roessele, can. Leod.; ius can.
6 d. Joh. Roessele, can. s. Johannis Ewang., Leod d.; art.

58, 16. 1406 15/1 rector par. eccl. s. Servatii Leod., st. decr.: n. 115. — can. s. Cr. L. et inv. eccl. s. Servatii, qui spatio 3 annorum in carcere archiepiscopi Col. stetit apprehensus. ibi cum fugisset, ut Coloniam (!) studeret, qui postea evasit et rediit: Bull. Belg., 4 sér. 15, 14.

18. 1406 can. s. Martini Leod., † 1442: Bull. Belg., 4 Sér. 15, 59.

21. 1408 Juli 17 inc. sub m. Alb. Winkini. — cl., m. art.: Rot. (1410) 14b n. 67. — presb., m. art., Altarist in S. Martin Leod.: Rot. (1417) 16a n. 62.

25. J. M., s., 1401 in Heid.: Toepke I 77; 1409 m. art.: n. 146. — cl., m. art., st. leg.: Rot. (1410) 14a b. n. 70. — m. art., st. iur. can.: Rot. (1417) 16a n. 61. — 1438 in Löwen: Reusens, Matr. I 132 n. 16. — Vgl. 103 n. 16. — J. L., 1418 Prokurator: I 79; 1432 m. art.: Samst.-Rentk., Ausg. 2b. — nicht identisch mit dem gleichnamigen can. Aquensis 1384—1404 (†): Heusch 2.

28. 1406: Bull. Belg., 4 Sér. 15, 58. — J. de Bierses, can. s. Bartholomei Leod., s., 1426 in Heid.: Toepke I 173.

60, 4. A. **Comitis** de A., 1407 Juni 15 det. sub m. Henr. de Xanctis.

[1]) *Ein weiterer Zusatz ist ausradiert.*

[2]) *fol.* 42b: In prima rectoria fuerunt intitulati 22 persone, que omnes c. i., et a 18 pecunias recepi, aliis inpotentibus gr. intitulatis.

Universitäts- und Landesbibliothek Düsseldorf

60, 7 d. Joh. de Baexs, Leod. d.; ius can.
8 d Henr. Johannis Bocolt, Col. d.; art.
9 d. Joh. de Spul, m. art. et b. iur. can., Leod. d.
10 d. Herm. Bleyg de Susato, Col. d.; st. med.
11 d. Henr. Houberg, coriep. Trai.; can.; gr. ob rev. pers.
12 d. Hup. de Berghe, can. in Zitter, Leod. d.; med.
13 d. Joh. de Panghym, Mon. d.; can.
14 d. Ger. de Plettenbracht, presb. Col. d.; art.
15 d. Ger. de Solre, prep. Zeflicensis necnon can. s. Apostolorum Col.
16 d. Nic. de Screys, Leod. d.; art.
17 d. Mart. de Houve, Torn. d.; art.
18 d. Henr. de Heylmoynt, can. s. Martini Leod.; art.
19 d. Joh. Bochem de Hammone, Col. d.; ius can.
20 Joh. Lynss al. Coppelis de Nussia, sc. magistri Jacobi de Novomagyo; leg.; gr. propter Deum.
21 Wilh. Groyt de Dursthen, Col. d.; leg.; gr., quia p.
22 Joh. Sympernel, Leod. d.; ius can.; gr. propter Deum.

I 42b

61. Rektor Cristianus de Erpil,[1])

reelectus seu continuatus 1404 *März* 21 *(in vig. b. Marie virg., que per anticipationem servabatur die sabb. ante dom. palmarum) in domo capitulari maioris eccl. propter sermonem universitatis ibidem factum — — per tres facultates una scil. medicine absente.*

Intitulati:

61, 1 d. Henr. Hagen, Col. d.; ius can.
2 d. Nyc. de Meerten, Trai. d.; art.

60, 7. (avus miles), presb. L. d., st. iur. can., Altarist in colleg. s. Bartholomei Leod.: Rot. (1417) 41b n. 238.
8. 1396 17/6 cl.: Vat. Urk. 6, 367 n. 853.
† 9. * pater d. Johannis Spul, scolastici s. Gereonis [99, 20]. — **senior.** — 1411 lic. decr.: I 61; 1413 Rektor: I 64a; Rot. (1417) 10a n. 31; 1417 22/12 in Univ.-Versammlung. — 1422 Gutachten: n. 9810; 1424 Gutachten: München Hs. n. 12. — 1418. 30 advoc.: Düss. n. 8: n. 10662; 1431 lic. decr.: Rep. Germ. 1, 227 n. 1389. — für Essen tätig: Ribbeck 1, 425. — ⟨Kath.⟩, 1422/24 im Schrein, 1467 tot. — 1447 Exequien: II 85b; Un. 126, 12b. — 92, 16; 97, 16; 113, 29; 124, 2; 138, 65. — n. 183. 661.
11. 1391 17/6. 1394 27/8 cl. Col. d.: Vat. Urk. 6, n. 383. 687. — 1404 st. leg.: Un. 1b, 79. — lit. ap. abbrev., 1431 tot: Rep. Germ. 1, 270/1 n. 1669/70. — N. Nl. bgr. Wbk. 2, 605/6.
12. s., 1401 in Heid.: Toepke I 77; Humb. de B., militaris, cl., 1401: Wink. I 84. — H. de B., dec. concilii Sustrensis L. d., 1427 in Löwen: Reusens, Matr. 1, 66, 16.
15. † 1414: Lib. Lup.
20. Jacobi Berneri de Novimagio, b. leg. (II, 80).
61, 2. 1399 in Heid., 1401 b. art.: Toepke I 70; 1401 cl.: Wink. I 82.

[1]) *fol.* 42b; In secunda rectoria reelectoria intitulati fuerunt 14 persone, que similiter omnes c. i. et 12 s.

Universitäts- und Landesbibliothek Düsseldorf

61, 3 d. Joh. Pyner, dec. s. Victoris extra muros, Mag. d.; can.
4 d. Gosw. Koc, can. Davrindriensis (!) ac past. Davindriensis, Trai. d.; can.
5 d. Joh. de Caster, Col. d.; ius can
6 d. Henr. van der Mayssen de Aquisgrani, Leod. d.; art.
7 d. Joh. Emenroyd, Col. d.; art.; gr. propter Deum, quia p.
8 d. Wilh. Segher de Berka, Col. d.; art.
9 d. Joh. de Indagine, Mag. d.; art.
10 d. Th. Simonis Rog de Algmaria, Trai. d.; art.; gr., quia p.
11 d. Joh. Scheffoyt de Warborch, Pad. d.; ius can.
12 d. Detmar. Santberch de Corbeke, Pad. d.
13 d. Ger. Henrici de Nussia; ius can.
14 d. Adam Gysberti de Dordraco, Leod. d.; art.

I 43ª

62. Rektor Mathias de Eversbergh,

m. art., electus 1404 *Juni* 28 *in conventu fratrum predicatorum.*

Intitulati:

62, 1 d. Petr. Roysvelt de Weert, presb. Leod. d.; theol. et ius can.; s.
2. 3 ill. domicelli Ger. de Clivis et Joh. de Perweys recepti sunt in vera membra dicte universitatis secundum formam statuti concernentis filios ducum et comitum [1]); non iuraverunt nec dederunt.

61, 3. can. s. Goaris, s., 1389 in Heid.: Toepke I 41. — 1405 dec. s. V.: Joannis, Scr. Mog. 2, 627.
5. 1409 Exequien: I 54.
6. H. **de Mensura** — van der Mays — de A., cl., s., 1405 in Heid., 1407 b. art.: Toepke I 100.
7. * postea can. s. Andree. — J. de Emmenrode, presb., b. art., perp. offic. fraternitatis b. Marie in par. eccl. in E.: Rot. (1410) 20a n. 95; 1418 Kan. zu Münstereifel, Siegler der päpstlichen Kammer: n. 8944; 1431: Rep. Germ. 1, 159 n. 962; 1457 can. s. Andree: Samst.-Rentk., Ausg. 390a. — Ymmerode, thesaur. s. Andree, † 1461 13/5: Nrhein. Ann. 103, 20.
8. cl., 1431 Pfründenstreit: Rep. Germ. 1, 35 n. 196; 228 n. 1393. — W. de B., 1433 procur.: München, Clm. 24179, 31b.
10. Th. de A., 1407 Juni 15 det. sub m. Henr. de Xanctis. — Th. Symonis, cl., st. iur. can.: Rot. (1417) 39a n. 209.
11. ? J. de Werborch, 1422 dr. decr.: n. 373.
12. s., 1401 in Bol.: Acta 157.
13. G. N., s., 1399 in Erfurt: Weiss. I 56a; 1417 cl. Col., imp. auct. et curie Col. not.: n. 8767.
62, 2. 3. Vgl. Schmitz, Progr. 1883 S. 62 A. *).
2. 1411 25/4 prep. s. Victoris Xanct.: Vat. Urk. 7, 346 n. 861. — 1414 Kan. am Dom: St. Chr. 12, 351. 360. — 1425–31 Graf von der Mark, † 1461. — Kisky Domkap. 47 n. 56: Sohn Adolfs, 1416 Kölner Domher (res.). — ? 114, 45.

[1]) *Art.* 61 *der Statuten, Zusatz.*

Universitäts- und Landesbibliothek Düsseldorf

62, 4 Joh. uten Venne, de familia domicellorum; i. inc., n. s.
5 d. Arn. de Tichel de Xanctis, m. art.; s.
6 Richwinus de Euskirchen; art.; s.
7 d. Henr. de Beychoven, past. in Buchtenborn, Leod. d.; ius can.; s.
8 Tilm. Pictoris de Marchborgh, vic. eccl. Andernac., d. Trev.; theol.; s.
9 Joh. de Capella de Thenismonte, presb. d. Leod.; ius can.; s.
10 Matthias Dobbe; art.; s.
11 Stheph. de Auden, Cam. d.; leg.
12 Sander. de Esschebergh, presb. Mag. d.; theol.; i., s.
13 Joh. de Calceata, Leod.; art ; s., i.
14 Ingebrand. de Werdorff; art.; Trev.[1]) d.; s.
15 Amand. de Ghereyers de Hogestrate, Cam. d.; art.; p.
16 Wulfard. Stûr, d. Lub.; art.; n. s., quia p.
17 Alb. de Lechede, past. in Melle, Osn. d.; theol.; s.
18 Gerh. Wilhelmii de Leydis, Trai. d.; art.; s.
19 Th. Leydis, eiusdem d. Trai.; art.; p.
20 Gerh. Arnoldi de Hachgenbergh; art.; p.

I 43b **63. Rektor Mathias [de Eversbergh],**

reelectus 1404 *Oct.* 9 *in refectorio fratrum minorum.*

Intitulati:

63, 1 Crist. Unna de Tremonia; art.; p.
2 Godefr. Ulmanni Vetcoper, can. s. Martini Leod.; ius can.; s.
3 Arn. Leygenbergh, past. in Gammeren, Trai. d.; ius can.; s.

62, 8. T. v. M., rect. alt. s. Mathie in Andernach, 1404 st. theol.: n. 97. — T. de Marpurg, presb. Mog. d., st. theol., Altarist in der Pfarrkirche in u. im Kloster vor Andernach u. im Hospital bei S. Maria in Cap.: Rot. (1410) 27a n. 141.
10. 1456 Notar: n. 12553; Notar des Domdekans: 1458 Okt. 11.
12. st. theol.: Rot. (1410) 35a n. 190.
14. I. de Wertdorf, cl., s.. 1402 in Heid.: Toepke I 86.
15. A. Ghereyders de H., cl., b. art : Rot. (1410) 19a n. 90. — d. A. G. C. d., 1442 in Löwen: Reusens, Matr. 1, 13, 21.
16. W. **Bunstorpp** d. Lub., 1408 Juli 17 inc. sub m. Alb. Winkini; 1417 obl.
19. Th. L. de Zyel, s., 1402 in Erfurt: Weiss. I 65a.
63, 1. Cr. U., s., 1402 in Erfurt: Weiss. I 66a. — Cr. de Tr., 1408 Sept. 8 det. sub m. Rotg. de Tremonia.
2. G. V., 1391 6/1 can. s. Gertrudis Nivellensis Leod., Sekretär eines Kardinals; 1403 7/8 verliert Dekanat von S. Johann Trai.: Vat. Urk. 6, n. 305; 7, n. 384; G. V., 1432 dec. s. Martini Leod., scolast. b. Marie Trai., Altarist in par. eccl. de Curinghen Leod. d.: Rep. Germ. 1, 393 n. 2439. — 1406, † 1439: Bull. Belg. 4. Sér. 15, 59.

[1]) *Vor* Trev. *ist* Mag. *getilgt.*

Universitäts- und
Landesbibliothek Düsseldorf

63, 4 Lud. Lulle de Borchen, Mon. d.; iur. et art.[1]); s.
5 Petr. Thome[2]) de Amsterdâm; ius can.; dedit 3 a., quia non multum habundans.
6 Joh. de Boddegeym, Cam. d. presb.; theol.
7 Jac. Hoytkappe, Col. d.; art.; p.
8 Alb. Nacke de Susato, Col. d.; ius can.; p.
9 d Gis. de Puteo, o. Prem. mon., Cam. d.; theol.; s.
10 m. Hugo Franconis de Leyden, m. art., lic. med., Trai. d.; gr. ob rev. pers.
11 Henr. de Loychem, Trai. d.; leg.; servitor d. Johannis de Novo lapide; gr.
12 Karsilius Palant, can. ad Gradus s. Marie Col.; iur.; s.
13 Ger. Sconouer, can. Daventriensis; theol.; s.
14 Th. de Mosa, Trai. d.; med.; dedit 4 a., quia non multum habundans.
15 Arn. Loderinck de Neyde, Mon. d.; art.; s.
16 Gerh. Johannis de Heymsteyde, Trai. d.; iur.; p.
17 Arn. Crane, presb., vic. eccl. b. Lebuwini Daventriensis, Trai. d.; theol.; s.
18 Joh. Stroywange de Susato; leg.; p.
19 Gis. Bole de Westhoven, Col. d.; theol.; s.
20 Joh. de Kochme, Trev. d.; art.; s.

63, 5. P. A., 1407 Jan. 24 det. sub m. Henr. de Nussia.

10. H. de L., 1400 b. art. Prag.: Mon. I 354. 6. 8; m. art. Par., lic. med. ac b. iur. can., actu stud. in eodem, presb., past. in Rotterdam et Leydderdorp, Trai. d., vic. in colleg. eccl. s. Pancracii Leyd., Altarist in der Pfarrkirche zu Voirscoten u. im Kl. Lausdunen: Rot. (1417) 12b n. 41. — 1418 Gesandter an P. Martin V: Un. 54, 2. 5; 1418: n. 304. — m. art., lic. med. et b. decr., preb. in colleg. eccl. s. P., Altarist in V. et L.: Rot. (1425) 12a n. 23. — 1425 m. art., lic. med. et b. decr., Rektor, †: I 106b; II 1a; Mitglied der med. Fak.: Un. 136a, 65b; liest in städt. Auftrage: n. 10252; Exequien: II 3b. — Auct. 1, 667/8. 993.

11. dr. leg. Joh. de N. l. (12, 23). — 1407 cl.: n. 7585. 6.

12. cl. Col., Bastard, capell. in Sultz, 1402 8/12 can. b. Marie ad Gradus Col.: Vat. Urk. 7, 123 n. 306; s. 1403 in Erfurt: Weiss. I 68b; 1431: n. 10774; 1439: n. 11389. — Vgl. Schmitz, Progr. 1883 S. 62 A. **). — ? 1454—58 can. Aquensis: Heusch 10.

13. m., 1410 Rotulus-Gesandter: n. 161; Vat. Urk. 7, 470/1 n. 1123. — 1415 m. G. Schonover: I 70b.

18. p., 1402 in Heid.: Toepke I 86; 1420. 57 J. **Stevens** dict. Str., can. s. Patrocli zu Soest: Wilmans in Hist. Zs. 41, 219. 226. — J. Sceve al. Str., 1423 past. b. Marie in Pratis opidi Susac.: Nrhein. Ann. 56, 156, 70. — J. Str. al. Stene, 1431 scolast. s. Patrocli Susat.: Rep. Germ. 1, 358 n. 2216.

20. J. Arnoldi Brobst de C. (ego propinavi ex parte Henrici de Gulpen), 1415 in Heid.: Toepke I 125.

[1]) *Über die Fakultätsbezeichnungen ist von Hd. 15. Jhdts. geschrieben:* contra statuta.

[2]) Thome *über durchstrichenem* Leyde.

Universitäts- und Landesbibliothek Düsseldorf

63, 21 Hugo de Novo lapide, Cam. d.; leg.; s.
22 Syfr. de Brinke, can. eccl. Marie in Duseldorp, Col. d.; theol.; s.
23 Richwin. de Grevensbroyke, past. in Nuwenhusen, Col. d., notarius d. ducis Gelrensis; art.; s.
24 Nyc. Gotscalci de Werda, servitor m. Theoderici de Monasterio; gr.
25 Wyn. Conradi de Vlytsteden, Col. d.; art.; s.
26 Henr. Borgardi de Rekelinchusen; art.; s.
27 Henr. Gerlaci dicti Winbyich, cl. Col.; art.; p.
28 Joh. Kostert de Smalenbergh, Col. d., servitor m. Pauli de Gelria; gr.
29 Joh. Jacobi de Breda, d. Leod.; leg.; p.; servitor m. Gerhardi de Heere.
30 Franc. Sneyckis de Frisia, Trai. d.; art.; dedit 4 a. propter defectum et paupertatem.
31 Henr. Roystorp de Gotingen, d. Mag.; art.; s.
32 Godefr. Gerardi de Sichnem, m. art., lic. leg., d. Leod.; s.
33 Arn. Hugonis de Clotingen, Trai. d, servitor d. Pauli de eadem villa, licentiati u. (iur.)
34. 35 Wilh. et Joh., fratres Wilhelmi Wal, clerici Col. d.; s.; art.

63, 23. Hrz. v. Geldern: Rainald IV.
24. Th. de Mon. (I, 16). — cl. Col. d., sc. theol.: Rot. (1410) 23b n. 112. — N. de Werdia, s., 1420 in Erfurt: Weiss. I 119b.
25. W. de Vl., cl. Col., sc. art.: Rot. (1410) 29b n. 150. — Wynr. de Vl., cl. Col., st. art.: Rot. (1417) 45b n. 247.
26. 1432 Pfr. zu Lulstorp, 1433 zu S. Alban: Samst.-Rentk., Ausg. 5a. 27b. — Mem.-Buch von S. Maria ad Gradus 44a.
27. p., st. art.: Rot. (1410) 33b n. 172.
28. Paul. de G. (10, 5).
29. Ger. de H. (38, 3).
†33. Paul. de Cl. (58, 6). — 1407 Nov. 21 det. sub m. Math. de Eversberg; 1410 inc. sub m. Joh. Wachendorp. — Rot. (1410) 15a n. 72. — A. **Custodis** de Cl., cl., m. art., regens in eisdem ac st. theol.: Rot. (1417) 16b n. 63. — m. art., actu in eisdem reg. et b. f. theol.: Rot. (1425) 13b n. 31. — 1414—24 in der A. F. tätig: 1414. 18. 23/4 Dekan. — 1416 m. art., Burse: Denifle I 402 A. 770; vor 1425 actu regens in fac. art., cur. eccl. in Duvenee: n. 429; 1425 b. f. theol.: n. 473; 1426 can. (Univ.-Pfründe) s. Georgii: II 6a; 1431 prof. theol.: Rep. Germ. 1, 227 n. 1387; 1437 prof. theol.: n. 11293; 1435. 47. 53/55 theol. Dekan: theol. Dek.-buch; II 102a. 108a. 110b; 1443 Vicedekan: II 73a; 1426/27. 49/50 Rektor: II 6a. b; 91b. 92a. b. 93a; 1434 vicecancellarius generalis: theol. Dek.buch; † 1461 6/5; Epitaph: Hüpsch 2, 27 n. 65; Rhein. Kunstdm. 6, 4, 373; vor 1461 28/6 Exequien: II 135a; Un. 1b, 75; memoria: G. A. 18b. 38a. — 115, 16 (Bruder Wilh.); 148, 1; 153, 13; 170, 57; 197, 62; 245, 52. — 1448 im Schrein. — n. 412. 570. 582. 1289.
34. W. de W., 1410 1/8 cl. Col.: Vat. Urk. 7, 340 n. 848.
35. J. Wilhelmi de Wall, 1420 cl., Notar, 1421 procur. curie Col., seit 1433 Stadtsekretär, -1441 erwähnt; 1444 tot: Stein, Akten I CXLIV/VI. — Vgl. dazu die Angaben bei Bünger, Provinzialkapitel 39 A. 1.

Universitäts- und
Landesbibliothek Düsseldorf

63, 36 Nyc. Tector de Leodio; art.; s.
37 Gerh. Holderman de Bocholdia; iur.; s.
38 Henr. de Reno de Haysselt; art.; p.
39 Everh. fil. Henrici[1]) uff dem Velde, provisoris studii huius; gr.; art.
40. 41 Joh. et Wolbero, fratres, Bardeman de Geseke; art.; s.
42 Conr. Bere de Lippia, presb. Col. d.; iur.; s.
43 Bern. Surinck de Hervordia, Pad. d.; ius can.; s.
44 Henr. Brinyncusen de Meschede, Col. d.; art. et iur.; p.
45 ill. domic. Th. de Hoyrn, fil. de Perweys; leg.; gr. ob reverentiam persone, qui est archidyaconus Leod. Hasbanie.

I 44a

64. Rektor Johannes de Cervo,

leg. dr., electus 1404 *Dec.* 20 *in conventu fratrum minorum.*

Intitulati:

64, 1 Joh. Weidesheim, Col. d.; art.; s.
2 Phil. de Esch, Col. d.; art.; s.
3 Henr. de Dursten, Col. d.; art.; s.
4 Jac. Sanders, presb., b. decr., Trai. d.; ius can.; s.
5 Gob. de Krevelt, Col. d.; leg.; s. 3 a., quia famil. domini Mijs et p.
6 Ger. Mijs de Novimagio; leg.; s.
7 m. Franco de Inghen, m. art.; ius can.; s.
8 m. Gwalter. Tinctoris de Turnoet, m. art. Par.; ius can.; s.
9 Joh. de Rota, cl. Col.; art.; s.

63, 36. N. de L., 1410—18 past. s. Rumoldi zu Mecheln: n. 7932. 9108 u. ö.
37. G. de B., p., 1401 in Heid.: Toepke I 80; G. H., cl. Mon. d.: Wink. I 87.
39. Der Vater Heinr. uff dem Velde war 1397—1414 Provisor der Universität.
42. C. B., 1385 b. art., 1388 m. art. Prag.: Mon. I 232. 256; C. B., m. art., und C. Lipia al. B, 1392 in Erfurt: Weiss. I 39b. 41b.
44. H. de Misstede [= Mischede], p., 1399 in Erfurt: Weiss. I 56b.
45. * *qui postea electus per populum in episcopum Leodiensem una cum populo in bello interemptus est.* — 1406/08 Gegenbischof von Lüttich; 1406 gewählt, fällt 1408 23/9 bei Othée. — Über diese Ereignisse vgl. Löher, Jakobaea von Bayern I 218—227; Compte rendu Belge 4. Sér 15, 6—57; Pirenne, Geschichte Belgiens II 323 ff. — Schmitz, Progr. 1883 S. 63 A. *).
64. 2. det. 1408 Nov. 20 sub m. Math. de Eversbergh.
3. H. Lobbe de D., cl., st. [art.] iur. can.: Rot. (1417) 38a n. 198. — vgl. 57, 14.
4. s., 1401 in Heid.: Toepke I 85.
5. Godfr. de Kr., s., 1397 in Erfurt: Weiss I 52a.
7. Trai. d., 1387 in Heid., 1391/92 Rektor, 1397 art. Dekan: Toepke I 21. 51—53. II 363—365.
8. m. W. T. Cam. d., 1433 in Löwen: Reusens, Matr. 1, 247, 41.

[1]) *Hinter* Henrici *ist* super Campum *durchgestrichen.*

Universitäts- und Landesbibliothek Düsseldorf

64, 10 Joh. Mengeler de Balve, cl. Col. d.; art.; s.
11 Joh. Oestervelt, cl. Col. d.; art.; s.
12 Joh. de Reys, Col. d.; art.; s.
13 Sym. de Hogentwoude, cl. Trai. d.; ius can.; s.
14 Wilh. de Herten, Col.; art.; s.
15 Henr. de Loe, } cl. Col. d.; art.; s.
16 Wenmar. Zobbe, }
17 Herm. Stöcker, cl. Col.; art.; s.
18 Joh. de Engelshum de Goch, presb.; ius can.; s.
19 Jac. de Rijle, cl. Col.; ius can.; } s.
20 d. Joh. Bendman, cl. Mon.; ius can.; }
21 Henr. de Rivo, can. b. Marie Cennacensis, Leod. d.; art.; s.
22 Henr. Doelsleger, Leod. d.; ius can.; s.
23 Tilm. de Zudendorp, Col. d.; art.; s.

I 44b

65. Rektor Johannes de Cervo,

leg. dr., reelectus 1405 *März* 24 *in conventu Carmelitarum.*

Intitulati:

65, 1 Herm. Strowang de Susato, Col. d.; ius can.; gr. propter Deum, quia p.
2 Arn. Swelm, Col. d.; } art.
3 Hugo de Sande, Trai. d.; }
4 m. Conr. dict. Smecke de Hachenberch, Col. d., past. in Reyd, m. art. Prag.; ius can.
5 Barth. Oelen, cl. Col.; ius can.; gr. ob Deum, quia p.
6 Wyn. de Oversteghe, presb. Trai. d.; theol.; April 2.
7 Gher. fil. quondam Henrici Hoenen, cl. Col.; art.
8 Wilh. de Antijn, can. s. Crucis Leod.; } art.
9 Joh. Henrici de Parvo Goye, Leod. d.; }
10 d. Joh. de Cotthem de Bruxella, presb. Cam. d ; ius can.

64, 10. J. de B., past. in Wipperfürth, † 1421: Redlich 2, 2, 352 A. 3.
12. 1409 in Erfurt: Weiss. I 86b.
15. st. art., militaris ab utroque parente: Rot. (1410) 21a n. 98.
16. Sobbe, st. art., militaris ab utroque parente: Rot. (1410) 21a n. 99.
18. J. de E., 1390 2/11. 1393 29/5 presb. Col. d.; 1393 14/11 de Goch; 1405 22/5 past. in Overade Col. d.: Vat. Urk. 6, n. 272. 564. 607; 7, n. 514.
65, 1. H Steven al. Str., cl., 1411 ap. auct. not.: n. 8031. — H. Str., 1411 18/3 cl. Col. d.: Vat. Urk. 7, 345 n. 859.
4. C. de H., 1377 b. art., 1383 lic. art. Prag. et incepit in artibus: Mon. I 176. 7. 210. 2. — 1422 past. in Rheidt: Redlich 2, 2, 176 A. 1.
6. W. de Aversteghe, 1380 lit. test. scolaritatis in Paris: Auct. 1, 594. — W. Severstege (!), can. b. Marie Reyssensis, 1413 2/10 resign., ob tot?: Vat. Urk. 7, 400 n. 983.

Universitäts- und
Landesbibliothek Düsseldorf

65, 11 Arn. de Hagenbeck al. dict. Gruter, Trai. d.; art.
12 Jac. fil. Jacobi Schirle, civ. Col., cl. Col.; ius can.
13 nob. domic. Rodolph. de Deypholt, can. Col.; art.; i. inc., n. s. ob reverentiam eiusdem persone et dignitatis; Juni 6.
14 Henr. Vent, presb., vic. hospitalis Stenwicensis, Trai. d.; ius can.

66. Rektor Gerardus de Heere,

m. art., electus 1405 *Juni* 30 *in conventu fratrum minorum.*

Intitulati:

66, 1 Joh. Peelegrym de Zuzato, Col. d.; ius can.; s. 6a.
2 Joh. Mathie de Wescappellis, d. Trai.; art.; s. 6a.
3 Walt. de Dydkerchen, Trev. d.; art.; p.
4 d. Joh. de Luyde, prior hospitalis s. Jacobi Tongrensis, Leod. d.; ius can.; s.
5 d. Arn. de Elteren, o. Prem.; art.; s. 6a.
6 Andr. Theodrici de Egmunda, cl. Trai. d.; p.; sc. magistri Johannis Vorborgh.
7 Henr. Consulis de Arscot; art ; s. 6a.
8 fr. Nic. Aleyn, o. Cist.; theol.; et mon. s. Fabiani et Sebastiani ad cathacumbas prope Urbem; s. 6a.
9 Jac. Gijsken, fam. decani de Zuzato; art.; p.
10 d. Jo(h). Bernart, can. s. Dionisii Leod. et b. Marie Tongrensis, Leod. d.; ius can.; s.
11 Leon. de Beersecz, Leod. d.; ius can.; s.
I 45a 12 Wilh. Terleens de Clivis, cl. Col. d., past. in Husen; art.; s.

65, 11. A. Gruytter, 1407 Jan. 24 det. sub m. Henr. de Nussia. — ? A. H., cl. Col. d., 1382 20/2 Supplik an P. Clemens VII: Vat. Urk. 6, 570 n. 1402; Göller, Rep. Germ. 7.

12. 1422—28 Ratsherr.

13. Sohn Konrads. — prep. Osn., res. 1432: Rep. Germ. 1, 379 n. 2355; 385 n. 2391. — Moll-Zuppke, Vorreform. Kirchengeschichte 77–91. — 1432–55 25/3 († Bischof v. Utrecht, 1454—55 v. Osnabrück: Pelster, Kölner Kirchenprovinz 59–61. 87. — Vgl. Schmitz, Progr. 1883 S. 64 A. **) — Conc. Bas. 2, 16 u. ö., 3. 4. 5 passim. — Eubel, Hier. 2, 229. 279. — Kisky, Domkap. 48 n. 64.

66, 2. s., 1406 in Erfurt: Weiss. I 78a.

6. m. J. V. (12, 24). — b. iur. can.: Rot. (1417) 23b n. 114. — 1431. 33. 34. 36. 48. 60 Pfr. von S. Mauritius: n. 10909. 11038. 12095. 741; 1438—41 can. s. Apost.: Lib. Lup.: 1460 des Wahnsinns verdächtigt: n. 12741. — beim Baseler Konzil: Conc. Bas. 4, 320. 356. — n. 489. 490. — nach Thomas, S. Mauritius 111 anscheinend 1427—64 Pfr. von S. M.

7. [H. de A., m. art.]: Rot. (1425) 18a n. 55a. — H. de A., schreibt 1434 des Alb. Magnus Summa de homine: Brüssel, Kgl. Bibl., Katal. 3, 63 n. 1657.

8. monast. S. Bernardi super Scaldam, Cam. d., 1387 in Heid.: Toepke I 10.

12. 1406 Dez. 9 det. sub m. Henr. de Xanctis.

Universitäts- und
Landesbibliothek Düsseldorf

66, 13 Joh. Lewewez fil. Jacobi Lewewez, Leod. d.; art.; s.
14 m. Jac. de Susato, o. pred., theol. prof. ac heretice pravitatis inquisitor; n. s. propter eminentiam persone et gradus.
15 d. Jo(h). de Pyetershem, can. s. Servatii Trai.; s.
16 Nic. de Egmunda,
17 Petr. de Alcmaria,
18 *N*[1]) de Beverwijch, } Trai. d.; art.; s.
19 Joh. Mullenuere; art.; Col. d.; s.
20 Nic. Dorre de Aquis, rect. alt. s. Georgii in capella s. Johannis bapt.; art.; s.
21 Winold. de Emeda, Mon. d ; ius can.; s.
22 Henr. de Lapidea Via, presb. Cam. d.; ius can.; s.
23 Lud. de Uden, altarista in Breda; art.; s.
24 Ger. Wilhelmi de Harlem; p.
25 Adam Tauerneel de Gandavo, Torn. d.; s.
26 Petr. Symonis de Zyerixe; s.
27 Hesselin. de Herlinghen; s.

66, 13. Joh. Leveve **de Huyo,** 1406 Dez. 9 det. sub m. Henr. de Xanctis.

†14. 1395 b. theol. legens in Praga pro forma: Staender, Catal. chirogr. Monast. 20 n 87; confessor des EB. Friedrich, 1407–11, 1412 Vorlesungen an der Kölner Univ.: 19 n. 86. 88; 1419 legens Colonie in domo maioris ecclesie: 19 n. 85. — Zahlreiche Handschriften (z. Tl. aus dem Soester Dominikanerkloster) in der Univ.-Bibl. Münster: a. a. O n. 85–90. 181. 182. 199. 344. 458. 465. 482. 484. 518. 541. 658 — 1405 admissus ad regentiam, 1407 Dekan auf 10 Jahre, 1421: theol. Dek.buch; 1409. 13 Inquisitor; 1410 m. theol. [professor actu in eadem legens et regens] ac per provinciam Col. heretice pravitatis inquisitor: 4. Rot. 7a n. 14. — 1411. 5. 7: I 59. 79; 1415: Düss. n. 7; 106, 20; m. sacr. pag. ac per prov. Col. et d. Brem. et Pad. her. pr. inquisitor actu in fac. theol. reg., qui in eadem fac. iam 12 [10] annis legendo et disputando continue laboravit ac laborare non cessat; Verdienste als Inquisitor: Rot. (1417) 5a. b n. 3. — Gehalt: Un. 1a, 49; 1417/9 Vorlesungen über die Briefe Pauli an Titus: Westfäl. Zs. 54, 79/81. — 1422 Gutachten über Rentenkauf: Bulaeus, Hist. un. Par. V 362; Archiv-Inv. Büren 113; Quetif et Echard I 714. 5; vgl. Wilmans in Hist. Zs. 41 (1879) 206–226, spec. 210. 211. — n. 146. 167/8. 186. 188. 235. 249. 281/3. 274. 306. 332. 360. 372. — Hartzheim 154b–155b (Zusätze 150); Evelt in Zs. für vaterl. Gesch. 21, 241–249; Ribbeck in Zs. 46, 129 ff.; Finke ebenda 188–201; Seibertz, Qu. I, 162–220; Lorenz, Gesch.qu. II[2] 77. 412; Landmann, Predigtwesen 17–19; Hist. Jahrb. 40, 84. — Löhr, Teutonia 38. 162.

15. Leod. d., s., 1398 in Heid., 1400 b. art.: Toepke I 67.

17. P. Ade de A., s, 1414 in Heid, 1416 b. art.: Toepke I 123.

18. ? Th. de B. in Hollandia, 1387 in Heid.; Conr. de B., 1416 in Heid., 1418 b. art.: Toepke I 134. — Fr. Jodoci de B., p., 1423 in Erfurt: Weiss. I 126a.

22. **de Vulvordia**, stud. iur. can.: Rot. (1410) 27a n. 137.

26. P. de Z., 1407 Jan. 24 det. sub m. Henr. de Nussia.

[1]) Vi *durchstrichen.*

Universitäts- und
Landesbibliothek Düsseldorf

67. Rektor Gerardus de Heere,

m. art., reelectus 1405 *Oct.* 8 *in conventu fratrum minorum.*

Intitulati:

67, 1 d. Herm. de Pavone, presb., can. s. Apostolorum Col.; s.
2 d. Win. Velich de Aernem, vic. s. Salvatoris eccl. Trai.; s.
3 Wilh. Wale, vic. eccl. Trai.; s.
4 Eng. de Goechem; ius can.; can. s. Bartholomei Leod.; s.
5 Ditmar. de Burghenrijke; ius can.; s. 4 a.
6 Joh. Alardi de Hamalia, can. s. Petri Leod. et b. Marie Cennacensis, Leod. d.; s.
7 Syfr. fil. m. Rabodonis Latomi, mon. Campensis; s.
8 Jo(h). Hukelheym, can. Zuzatiensis; s. 6 a.
9 Joh. Snelle de Zuzato; s.
10 *N* de Orsena de Zuzato; s
11 Nic. de Meerlo; med.; s.
12 Wilh. de Boecholdia; art.; s
13 Herm. de Dinslaken; s.
14 Petr. de Antiquo monte; promisit solvere in festo nativitatis proximo [Dec. 25]
15 Joh. Walingi de Alcmaria; p
16 Winmar. Vos de Essendia; s.
17 m. Arn. Joncher, can. s. Trudonis, Leod. d.; s.
18 Bert. Quadetunghe, cl. Osn., b. art. Prag.; s.
19 d. Henr. Spruytken de Stralen, presb. Col. d.; s.

67, 1. 1430. n 10682; † 1431: Lib. Lup. — perp. vic. s. Laurentii Col., 1431 tot: Rep. Germ. 1, 351 n. 2171. 2172; 364 n 2253.
2. presb., 1405 ad leges: Un. 1 b, 79
7. o. Cist.
8. s., 1402 in Heid.: Toepke I 87. — 1428 can. s. Patrocli Susat.: Nrhein. Ann. 56, 164, 128. — J. de Huekelen, Compendiosa super tractatus Petri Hyspani: Tiele, Cod Rheno-Trai. 1, 77 n. 235. — 1404 14/1 erste Bitte Kg. Ruprechts für ihn an S. Gereon: Chmel n. 1665.
9. J. S., 1407 Juni 7 det. sub m. Ott de Scuytdorp.
10. Henr. de Orsna, cl. Col. d., s. 1401 in Heid.: Toepke I 82; Wink. I 88. — Joh. Orsna de Susato, s., 1407 in Erfurt: Weiss. I 79a; 1404 11/4 erste Bitte Kg. Ruprechts für ihn an S. Andreas: Chmel n. 1723.
12. cl. Leod. d., 1405 ap. auct. et curie Col. not.: n. 7375. — Bocholt, scriptor litt. penitenciarie, famil. cardinalis, can. s Victoris Xanct. et s. Cassii Bunn., 1431 tot: Nrhein. Ann. 61, 130. 280. 281.
13. cl. Col. d., s., 1416 in Heid.: Toepke I 128.
15. J. de A., d. Trai., 1407 Nov. 21 det. sub m. Math. de Eversberg. — J. Walling, dr. decr., auditor s. palacii [,can. s. Cuniberti Col.], 1431: Rep. Germ. 1, 340 n 2103.
16. ? W. de E., s., 1425 in Rostock, 1426 b. art: Hofmeister I 21. 25.
17. **de s. Trudone**, m. art. Par., s. 1404 in Heid.: Toepke I 97.
18. ? B. de Widenbruge, 1403 b. art. Prag.: Mon. I 373.

Universitäts- und
Landesbibliothek Düsseldorf

67, 20 d. Jac. Pollart de Amania; art.; cl. Leod. d.; s.
21 Eg. de Littore de Nussia, Col. d.; s.
22 Joh. Pier de Tremonia, Col. d.; p.

I 45b

68. Rektor Johannes Vogel,

electus 1405 *Dec.* 19 *(in sabbato ante vig. b. Thome ap.) apud predicatores.*

Intitulati, iuraverunt et solverunt:

68, 1 Gob. Keppel, Col. d.; ius can.
2 d. Petr. van der Praest, can. Trai.; iur.
3 Joh. Milsonghen, Mag. d.; ius can.
4 Haritongus de Argentina, presb.; theol.; p. est.
5 Joh. Vetkoper de Novimagio; art.
6 Joh. Vetwijck de Leodio; art.
7 Bartold. Langen, presb. Pad.; ius can.
8 Jo(h). Treroes, Pad. d.; ius can.
9 Henr. Rupes, presb. Col. d.; ius can.

69. Rektor [Johannes Vogel],

iterato electus 1406 *März* 24 *celebrata missa apud Carmelitas.*

Intitulati:

69, 1 d. Jeronimus de Praga, m. art. Par.; s. med., de quo Symon bedellus habuit 1 a., et sic remanserunt duo penes me.
2 Conr. van der Lijnden, Col.; art.; s.
3 Joh. Nicolai de Leyden, Trai. d; art.; s.
4 Walt. Knops de Hasselt, Leod. d.; p., n. dedit.
5 Joh. de Weda, Trev. d.; art.; i. et s.
6 Henr. Ulner de Essendia; i. et s.

68, 3. ? J. Doliatoris de M., s., 1389 in Heid.: Toepke I 41.
7. p., 1401 in Erfurt: Weiss. I 61a.
9. H. Rupus **de Susato,** st. iur. can., past. in Allaghen Col. d.: Rot. (1417) 39a n. 210.

69, 1. 1398 b. art. Prag., 1399 auf 2 Jahre beurlaubt, 1407 als m. art. Par. assumtus: Mon. I 333. 8. 391; Tomek, Un. Prag 81. 82 u. ö.; 1404 in Paris, 1405 m. art.: Auct. 1, 879 n. 1 u. ö. — m art. Par., s., 1405 in Heid.: Toepke I 100; determiniert in Köln: n. 231; 1410 in Wien: Aschbach, Un. Wien I 298; in Krakau: Lea, Inquisition (Deutsche Ausgabe) II 565. — m. art. Par., vgl. Auctarium 1, 894 u. ö.; Bulaeus V 883; Budinszky 229; Schmitz, Progr. 1883 S. 66 A. *) — Nouv. biogr. gén. 26, 692—702. — Hauck, Kirchengeschichte Deutschlands V 2, 905, 1017ff. u. ö. — Benary, Univ. Erfurt 66 u. A. 5. — Ehrle, Pet. v. Candia 118ff. 174.
4. W. H., 1407 Juli 7 det. sub m. Ott. de Scuttorp. = W. Knoep de H., cl., b. art.: Rot. (1410) 20a n. 97.
5. s., 1406 in Erfurt: Weiss. I 77a.
6. H. de E., s., 1401 in Heid.: Toepke I 82; 1406 in Erfurt: Weiss. I 78a. — H. Ulener de E., 1407 [Nov. 21] det. sub m. Andr. de Werdena.

Universitäts- und
Landesbibliothek Düsseldorf

69, 7 Rutg. Starkenhagen, d. Mynd.; ius can.; i. et s.
8 Allex. de Saraneo, can. Leod.;
9 Joh. de Castro, can. s. Crucis Leod ; } ius can.
10 Nic. de Barsilli, d. Leod.;
11 Joh. Tijck, fil. Petri de Monte s. Gertrudis, Leod. d.; i. et s. med., quia p.
12 Joh. de Barlo al. de Brede[1]), Leod. d.; } fratres sunt.
13 Mich. de Barlo, eiusdem d.;
14 Herbrand. de Medenblick, presb. Trai. d.
15 d. Joh. Deelken, mon. monast. s. Martini Col.; i. de licentia abbatis sui.
16 Nic. de Praga, Bohemus; i. et n. dedit, quia totus p.; amore m. Andree de Werdena, cuius fam. extitit, intitulatus.
17 Nic. Walyngi de Casterken, d. Trai.; n. s. propter Symonem bedellum, cuius est consanguineus et p.

I 46a

70. Rektor Theodericus de Monasterio,

theol. prof., electus 1406 *Juni* 28.

Intitulati:

70, 1 fr. Bertr. de Dorsten, b. f. theol., o. min.
2 fr. Narciss. Spijstr, b. f. sacr. pag., o. pred.

69, 8. **A., fil. d. Johannis** de Seranyo **militis,** s., 1400 in Heid.: Toepke I 76.
9. vgl. II 189.
12. J. de Bayrl, 1407 Juni 15 det. sub m. Henr. de Xanctis. — ? 1454 24/10 servitor: Henr. de Xanctis 246, 40.
13. Mich. de B., desgl.; vgl. 73, 10.
14. 1389 b. art. Prag.: Mon. I 262.
15. o. B. — Abt Werner: Kessel, Antiqu. s. Martini 150 Anm.
16. m. Andr. de W. (44, 12).
17. Sym. de Oudorp (31, 24).

70, 1. 1386 m. art. Prag.: Mon. I 236. — 1410 prof. theol.: 4. Rot. 7a n. 16. — 1416 hat seit 10 Jahren in Köln studiert: n. 250. — Rot. (1417) 5b n. 5. — B. **Bley** v. D., 1400/24 Franziskaner-Provinzial: Schlager 152; 1420 Administrator der Kölner Minoritenprovinz: Nrhein. Ann. 57, 316. — vgl. oben II 167.

2. Phister (Pistoris) **aus Augsburg,** 1398 leg. in Speier; 1400 leg. sent.; cursor Col., 1400 predicator generalis, 1401 magister studencium; 1402 leg. sent.: Röm. Qu. 11, 297. 305. 310. 315. 325. — 1409: n. 146. — 1410 Physter, prof. theol.: 4. Rot. 7a n. 17. — 1413 admissus ad licentiam: theol. Dek.buch; promisit se velle stare in regentia usque ad successorem: H. 14a; N. **Pfister** schreibt 1402 das Testament des Albertus Magnus in Köln ab: Bianco I 53. 55. — Vgl. dazu Greving, Joh. Eck S. 55, 92, u. Anm. 5. — trat 1423/4 in das Ben.-Kl. S. Ulrich u. Afra in Augsburg ein. Hinterließ 51 verschiedene Schriften. — Questiones literales super 4 libros Sent.: Cod. Monac. lat. 4401 (Katal. III 2, 160). — Lectura super 3. Sent.: a. a. O. 5603 (III 3, 26). — Veith, Bibliotheca Augustana (Augsburg 1785—96); Reliquiae et fragmenta (Augsburg 1800). — Hartig, M., S. Ulrich u. Afra in Augsburg (1923), 22.

[1]) al. de Brede *späterer Zusatz.*

Universitäts- und
Landesbibliothek Düsseldorf

70, 3 fr. Bern. de Wesalia, b. sent., o. pred.
4 fr. Joh. Miltenbergh, b. bibl., o. pred.
5 fr. Rum. de Mechilinia, b. f. (theol.), o. Aug.
6 fr. Joh. de Moneta, b. bibl., o. Aug.
7 d. Conr. Braxatoris de Korbech, presb. Pad. d.; theol.; s.
8 d. Conr. Vryschof de Hallenbergh, presb. Col. d.; p.
9 Henr. Dusse de Almelo, Mon. d.; ius can.; s. 3a.
10 Joh. Rosemûnt de Buscoducis, cl. Leod. d.; iur.; s.
11 d. Volmar. de Dijck, past. in Kerberch, Col. d.; theol.; s.; Aug. 13.
12 d. Joh. Gemelli de Hoyo, inv. eccl. par. in Yvia, Leod. d.; iur.; s.
13 d. Wolbrand. Sanderi de Schagen, presb., past. par. eccl. s. Galderici Bruxellensis; iur.; s.
14 Joh. Sifridi de prope Gronynghen, cl. Trai. d.; ius can.; s.
15 Joh. Bůrberch de Vranckenberg, cl. Mag. d.; art.; p.
16 Th. de Boextel, can. Leod.; art.; s.
17 d. Nic. de Boextel, presb., rect. par. eccl. de Ghemunden, Leod. d.; iur.; s.
18 d. Lamb. Velkener, presb., past. in Dychden, Leod. d.; iur.; s.
19 Reyn. de Harlinghe, cl. Trai. d.; iur.; s.
20 Joh. Bere de Unna, cl. Col. d.; art.; s.
21 Nic. de Alcmaria, cl. Trai. d.; art.; p.
22 Henr. Severini de Leodio, custos s. Albani Namurcensis, Leod. d.; art.; s.
23 Godefr. Hake, cl. Col. d., b. art.; med.; s.

70, 3. 1409 b. theol.: n. 146. — 1410 B. **Fabri** de W., prof. theol.: 4. Rot. 7b n. 19. — Rot. (1417) 5b n. 6. — B. **de Dulmen**, m. theol., 1420 Prior zu Wesel, auf Provinzialkapitel zu Marburg abgesetzt; 1425 Provinzial der Provinz Saxonia: Dom.-Quellen 4, 20 n. 19.

4. 1398 stud. Col., 1400/1 (m. studentium) in Straßburg, 1402 in Rottweil; nach Bologna: Röm. Qu. 11, 296. 306. 316. 328. 330. — 1409 b. theol.: n. 146. — b. presentatus theol.: Rot. (1410) 16b n. 77. — prof. theol.: Rot. (1417) 6a n. 9. — 1420 in Straßburg: Löhr, Teutonia 180.

5. 1407 21/12 Strafe für Nachlässigkeit u. Abwesenheit: theol. Dek.buch; 1410 o. her. Aug., prof. theol.: 4. Rot. 7a n. 18. — o. her. Aug., sacre pagine prof., 1412 Exequien: I 63.

6. o. her. Aug., b. f. theol.: Rot. (1410) 16b n. 76. — nach 1410 Prior u. Provinzial: n. 173. — prof. theol.: Rot. (1417) 5b n. 7. — 1417 22/12 in Univ.-Versammlung. — 1426 16/2 Wesel: prior provincialis. — 1419: Gelen., De admir. magn. 490; 1439 Exequien: II 54a.

7. C. de K., 1404 presb.: n. 7242. 7306; 1405 b. art. Prag.: Mon. I 386.

10. J. R., 1411 mon. s. Martini: 7984.

11. 1394. 1400 can. s. Apost.: Un 105, 72a; n. 6792.

16. ? past. de Obieght Leod. d., 1431 tot: Rep. Germ. 1, 125 n. 755.

20. 1408 Gesandter nach Rom: I 51.

21. N. **Johannis** de A., 1406 Dez. 9 det. sub m. Henr. de Xanctis.

Universitäts- und
Landesbibliothek Düsseldorf

70, 24 d. Henr. Klûte al. de Ludynchusen, presb. Mon.; art.; s.
25 Herm. Ressynck, cl. Osn. d.; art.; s.
26 Ecbert. Lyne, cl. Mon.; art.; gr., quia p.
27 Henr. Wydinchusen de Smalenborgh, cl. Col.; p.; art.
28 Petr. de Erkelens, cl. Leod. d.; art.; gr.
29 Ever. Reynwalt de Clivis, cl. Col.; art.; s.
30 d. Wilh. de Baerle, can. in Dûsseldorp, Col. d.; theol.; s.
31 Rob. Wysseler de Buscoducis, can. in Endoven, Leod. d.; art.; s.

I 46b **71. Rektor m. Theodericus de Monasterio,**
theol. prof., continuatus 1406 *Oct.* 9.

Intitulati:

71, 1 Joh. Rodolphi, past. in Dypporg, Mag. d.; iur.; s. 1 fl. ren.
2 Joh. Hoern, cl. Trai. d.; art.; s.
3 Henr. Walkemolen, cl. Col. d.; art.; s.
4 Joh de Wachtendûnch, cl. Col. d.; art ; p.
5 Joh. Valke, cl. Trai. d.; art.; s.
6 m. Joh. Falkonarii de Novimagio, cl. coniug. Col. d.; theol.; s.
7 Joh. de Staurea, cl. Trai. d.; ius can.; s.
8 d. Lamb. Meisterman, presb. inv. eccl. par. de Sprimont, Leod. d.; theol.; s.
9 Bald. de Beirleûr, m. art. Par., Leod.; ius can.; s.
10 Th. Berchem, rect. capelle in Vorstenberch, Col. d.; art.; s.
11 Gotfr. de Hachenberch, cl. Col. d.; art.; s.

70, 25. H. **de Osnaburgis**, 1407 Juni 7 det. sub m. Ott. de Scuytdorp.
28. ? 1471 dec. s. Marie Aquensis: Quix, Münsterkirche 108. — Berlin, Bibl., Cod. lat. 154 (Katal. 1, 345).
71, 1. m. art., 1426 Prof. bei Eröffnung der Univ. Löwen: Namèche 66.
2. 1417 obl.
4. * prep. s. Kuniberti et can. s. Servatii et aliarum; postea lic. art. et nobilis cortesanus. — ? d. J. Wyndinck, can. s. Salvatoris Trai., s. Servatii Trai. Leod. d. ac s. Severini Col., s., 1414 in Bol.: Acta 167, 9. — Joh. **Siberti** de W., 1407 Nov. 21 det. sub m. Math. de Eversberg; Brief des Joh. Wymans 1408 an seine Mutter in Wachtendonk: Heimat 1876 n. 50 S. 199. — lic. art., can. in capella in Rode prope Suchtelen: Rot. (1410) 16a n. 75. — lic. art., 1413 1/11 past. in Rempstorp Col. d.: Vat. Urk. 7, 402/3 n. 990. — 1418: Brb. 7, 18a. — m. J. W., procur. caus. in curia Rom, 1424. 31: Nrhein. Ann. 56, 157, 80. 161, 131, 284. — 1430 past. in Suchtelen, 1430 can. s. Apost.: Nrhein. Ann. 56, 168, 170. 175, 259. — 1427 can. b. Marie ad Gradus: Actes 1, 14. — 1427 prep. s. Cuniberti: 172, 221. — -1431 Rep. Germ. 1, 121 n. 731; 217 n. 1325; 219 n. 1338. — 1432 m. J. Siberti de W., Pr. zu S. Kunibert, Kan. zu S. Mariengreden: Samst.-Rentk., Ausg. 4b; -1444 can. s. Apost.: Lib. Lup.
7. 1395 in Erfurt: Weiss. I 46b.
10. **de Werle**, s., 1405 in Erfurt: Weiss. I 74b.
11. 1408 Nov. 20 det. sub m. Math. de Eversbergh.

Universitäts- und
Landesbibliothek Düsseldorf

71, 12 Joh. Asse al. de Hassia, presb. Mag. d.; ius can.; s.
13 Everh. Snelle de Lippia, cl. Col. d.; art.; s.
14 Joh. Quintini, capellanus in eccl. b. Marie in Ardenbergh, Torn. d.; art.; s. 3a.
15 Hup. Grote, cl. Trai. d.; ius can.; s. 3a.
16 m. Petr. in Curia de Marborch, can. b. Marie ad Gradus Mag.; theol.; s.
17 d. Joh. de Varesbech, can eccl. Oziliensis; art.; s.
18 Heribert. de Monasterio, cl. Mon.; art.; s.
19 Joh. Johannis de Paderburne; art ; gr.
20 Bern. de Loen [1]), cl. Mon. d.; art.; s.

I 48a

72. Rektor Johannes de Voirborch,

decr. dr., electus 1406 *Dec.* 20.

Intitulati:

72, 1 Ger. de Heere, Leod. d.
2 Everh. Bachoven de Bocholdia, Col. d.; ius can.
3 Th. Johannes Nicolai, Trai. d.; med.
4 Th. de Reymbach, presb.; ius can.
5 d. Wilh. de Dornen, dec. Eyndovensis; ius can.
6 Joh. Wilhelmi, cl. Trai.; art.
7 Alb. Comitis, pleb. in Steynhagen, Pad. d.; n.
8 Th. fil. Theoderici de Juliaco, cl. Col.; art.
9 Petr. de Yborch, Osn. d.; art.
10 m. Joh. Ottonis de Hodegia, m. art., Leod. d.

71, 12. m. J. A., 1433 beim Baseler Konzil: Conc. Bas. 2, 526.
13. st. art.: n. 10223. 4; 1424. 42 presb., Vikar an S. Aposteln: n. 10027; Lib. Lup.; 1431-43 cl., imp. auct. not.: 10792. 909. 11186. 93. 314. 32. 80. 643. — Vgl. II, 165.
14. **de Sluza**, 1408 Juli 17 det. sub m. Alb. Winkini.
16. Vgl. Schmitz, Progr. 1883 S. 67 A **).
17 **de Livonia**, 1409 in Erfurt: Weiss. I 88a. — Näheres: Böthführ S. 9/10. 15; vgl. Schmitz, Progr. 1883 S. 67 A ***).
20. 1409 Juni 25 det. sub m. Joh. de Wachendorp. — schreibt als stud. 1412 11/4 die Flebotomia des Petr. de Cusignano; 1418 4/7 Antidotarium des m. Arn. de Villa nova; kommt an die med. Fak.: Linde, Wiesbadener Handschriften 125 n. 61, Bl. 49 Aa. 166a 1. — lic. med., cl. Mon. d.: Rot. (1425) 12b n. 24. — dr. med., 1427. 35 Rektor: II 7a. b. 37b. 38a; 1437 med. Dekan: II 44b; 1443 Vicedekan: II 73a; 1431: II 19a. b. 23a; 1437: n. 11293; 1440 23/11 hat die städtische Vorlesung in der Medizin: n. 855; Mitglied der med. Fak.: Un. 136a, 65b; 1438-59 can. univ. s. Severini: Un. 1b, 66; Exequien: II 125b; Büchervermächtnis an die med. Fak : Un. 136a, 59b-61; Westd. Zs. 18, 328 A. 106. 333. 343/4. — 187, 1; 194, 28.
72, 10. J. de H., s., 1399 in Heid., 1401 b. art., 1403 m. art.: Toepke I 71. II 366.

[1]) *Hinter* Bern. *und hinter* de *radierte Stellen.*

Universitäts- und
Landesbibliothek Düsseldorf

72, 11 ven. d. Arn. de Berninchusen, abb. monast. in Graifschap, Col. d.; i. c.; ius can.
12 Gerl. de Domo Gladii fil. Johannis de Alfter; art.
13 Joh. de Syberch fil. Nicolai de Hoven; art.
14 Joh. Visierre de Colonia; med.
15 d. Petr. de Schynnevelt, presb., can. b. Petri in Zittart ac rect. alt. s. Medardi in eccl. s. Servatii Trai., Leod. d.
16 Herm. de Angaria de Hervordia, cl. Pad. d.; ius can.
17 Joh. Belyen de Ruden
18 Joh. fil. Conradi Scholder } ; ius can.
19 d. Joh. de Buren, presb., past. in Hanffe; ius can.
20 Herm. Prekel de Dursten; n.
21 Wern. de Oss, u. iur. dr.; gr. ob rev.; i. c., n. dedit.
22 Joh. Symon de Palude, can. s. Dyonisii Leod.
23 d. Joh. Scherff, presb. Osn. d.
24 Maur. de Snekis, Trai. d.; ius can.

I 48b **73. Rektor Johannes [de Voirborch],**
decr. dr., continuatus et reelectus 1407 *März* 24.

Intitulati:

73, 1 Henr. Gruter de Nuwenkirchen, Col. d.; art.
2 Joh. Wermer de Amstelredam, Trai. d.; art.

72, 11. o. B., 1402 Abt: Westfäl. Zs. 19, 218, wo irrigerweise 1404 4/5 als sein Todesdatum angegeben wird. — ? 1432 prep. s. Walburgis Meschedensis: Nrhein. Ann. 61, 140, 353/4.

13. J. de S., 1415 can. s. Apost.: Brb. 5, 97b. 98a; 1420: Nrhein. Ann. 56, 149, 16; 1429 Okt. 9. Nov. 26; † 1451 als senior can.: Lib. Lup. — 1440 60 Jahre alt: G. 50, 16a.

16. H. de Engere de H., subdiac. P. d., 1410 26/5 Test. in Bologna: Inv. von Kr. Büren 112.

19. 1403 b. art. Paris.: Auct. 1, 869.

20. cl. Col. d., st. iur. civ.: Rot. (1410) 26b n. 133. — 1430-31 can. s. Apost.: Lib. Lup.; cl. Col. d., 1433 imp. auct. not.: n. 10929; can. s. Georgii, Pfr. von S. Maria Lyskirchen, † 1439 1/12: Esser, S. Joh. Bapt. 106; Büllingen 2, 196.

21. cl. **de Novimagio**, Col. d., 1387 in Heid.: Toepke I 26; 1396 in Pavia: Hist. Jb. 28, 888. — cl. Col. d., dr. u. iur., Beneficiat am Utrechter Dom, 1397 19/11 im Streit um Kan. an S. Andreas in Köln; 1403 27/7 can. s. Andree, past. in Bacharach et in Suchtelen Col. d.: Vat. Urk. 6, n. 996; 7, n. 583; Jeiter, Bacharach 98; 1409. 25/26 Rektor: I 53a. b. 106; II 2a. b; 1410 leg. decretum ratione can. eccl. maioris Col., can. s. Andree, par. in Puyfflich d. Col., scolast. s. Cassii Bunn. (in Streit): Rot. 6a n 1. — Rot. (1417) 9a n. 26. — Rot. (1425) 9b n. 12. — scolast. s. Gereonis, 1424 10/6 Gutachten: München Hs. n. 12. — 1425 scolast. s. Gereonis: I 106a; Kan. am Dom: Un. 1b, 54; 1426: n. 10284; 1432 krank: n. 496; 1433: n. 10935; 1435: n. 11104; 1452 Exequien: II 100a. — 81, 5; 82, 15. 16; 84, 50; 114, 18; 144, 16; 148, 11. 15; 149, 74. — N. Nl. bgr Wbk. 3, 937.

22. s., 1403 in Heid.: Toepke I 90.

73, 2. J. de W., 1408 b. et lic. in Paris; -1431 dort tätig; 1418 receptor, 1419 procur. nat. angl.: Auct. 2, 27 u. ö.

Universitäts- und Landesbibliothek Düsseldorf

73, 3 Nic. Theoderici de Amstelredam, Trai. d.; art.
4 Joh. Naelden de Hasselt, Leod. d.; art.
5 Arn. Patberch, Col. d.; art.
6 Ger. Piscatoris de Hasselt, Leod. d.; art.; n.
7 Tilm. Vullegraven, can. Angariensis, Osn. d.; ius can.
8 d. Joh. Hoest, presb. Col. d.; theol.
9 Matheus Meirlaer de Buscoducis; med.; n.
10 Mich. de Bairle, Leod. d.; art.
11 Joh. Durincs de Thenismonte, Leod. d.; art.
12 Joh. Pagani, Worm. d.; art.
13 Jac. de s. Trudone, Leod. d.; art.
14 Ger. Pur, Osn. d.; art.
15 Geldolf. de Kempis; n.
16 Joh. Comanni de Alcmaria, Trai. d.; n.

I 49a **74. 75. Rektor d. Wolbero de Caldenhove de Ghesike,**

art. m. et med. dr., electus 1407 *Juni* 28 *in conventu heremitarum s. Augustini Col.*

Intytulati:

74, 1 Joh. Symonis de Leodio; art.
2 Joh. de Vrylenbergh, cl. Col.; art.
3 Gosw. Aben de Buscoducis, Leod. d.; art. } ; s.
4 Reyn. de Fabrica de Venrode, Leod. d.; ius can.
5 Wilh. Voss de Linteris inferiori, Leod. d.; art.
6 Mathias Foets, Leod. d.; art.
7 Petr. Foets, Leod. d.; art.
8 Fred. de Stauria; iur.

73, †3. N. de A., b. art., 1408 Dez. 3, petitio negata; Paris Lat. 5237, 204a n. 1. — n. 126. — m. art. Erf., s., 1422 in Rostock, 1429. 31. 32. 33. 36. 38 art. Dekan: Hofm. I 13b. 35. 38. 43. 47 50. 56. 60; † in Greifswald; näheres: Kosegarten, Un. Greifswald I 29. 37; Friedländer 1, 18. — In der Erfurter Matrikel von mir nicht aufgefunden!

4. J. N., cl., b. art., benef. cur. extra muros Hasselenses vulg. begutarum nuncup.: Rot. (1410) 19b n. 91.

8. 1398 11/6 cl.: Vat. Urk. 6, n. 1094.

10. 1407 Juni 15 det. sub m. Henr. de Xanctis.

16. J. Coman, 1414 12/5 curatus eccl. de Hickelghem: n. 192.

74, 2. st. art., 15 annorum: Rot. (1410) 30a n. 158; 1415 det. sub m. Henr. de Brilon: I 56b; disp. — 1435 ap. et imp. auct. not.: n. 11104.

4. 1418 cl., imp. auct. et curie Col. not.: n. 8941; 1419 Aug. 12; 1424: I 102. — 147, 33.

8. Fr. Petri de St., 1395. 1410 in Erfurt: Weiss. I 46b. 90a; s., 1398. 1408 st. decr. Prag.: Mon. II 1, 83. 150.

Universitäts- und Landesbibliothek Düsseldorf

74, 9 Gotfr. de Wande, Col.; art.
10 Arn. Bartholomei de Leydis, Trai. d.; ius can.
11 Maur. Staes de Leydis, Trai.; ius can.
12 Nyc. Theoderici de Leydis; art.; p.
13 Joh. de Puteo de Monasterio, eiusdem d.; ius can.
14 Joh. in den Ven de Venlo, Leod. d.; art.; p.
15 d. Petr. de Tuicio, past. in Merkenicht; ius can.
16 d. Henr. de Winteren, o. Aug., ep. Caraciensis; i. c.; ius can.; gr. ob rev.
17 Jo(h). Giselberti de Kûlenborgh, Trai.; ius can.; s. med.
18 fr. Hilbrand. Starck, o. Vallis Caulium, prior domus s. Elizabeth in terrettorio(!) de Horne, Leod. d.; theol.
19 T. de Vesca de Clutinghen, Trai. d.; iur.
20 Henr. Hermanni Kettiken de Wesalia inferiori, Col.; art.
21 Sym. de Haerlinghen,
22 Petr. Syfridi de Haerlinghen,
23 Reyn. Fabri de Harlinghen,
24 Alb. Gherbrandi de Haerlinghen, } Trai. d.; iur.
I 49b 25 Otto Dornich de Bernevelt, Trai. d.
26 Henr. Aquis de Goch, Col. d. } ; art.; s. med.
27 Crist. Verneborgh, Col. d.
28 Joh. Cruse de Mynda, eiusdem d.; art.
29 Gotfr. de Steden, Friso, Mon. d.; iur.
30 Hugho Hughonis de Xirkze,
31 Nyc. Wilhelmi de Xirkze, } Trai. d.; art.; s. med.
32 Joh. de Bechem, fil. civitatis Col.; art.
33 Wilh. fil. Rotgheri de Broghel prope Buscumducis, Leod. d.; art.
34 Gis. fil. Thome Carpentarii de Sûnne, Leod. d.; art.

74, 9. cl., st. art.: Rot. (1410) 29a n. 149
11. M. de L., s., 1420 in Heid.: Toepke I 147.
16. 1400 ep. Car.: Eubel, Hier. 1, 172.
19. cl., b. decr., actu in fac. decr. [leg.] stud.: Rot. (1417) 24a n. 117.
20. H. de W., cl., Col. d., s., 1404 in Heid.; H. de W. inf. s., 1414 in Heid., 1416 b. art.: Toepke I 124. — H. K. de W., presb. Col. d., st. theol. [iur. can.], Altarist in Newenhusen, Col. d.: Rot. (1417) 39b n. 215. — st. theol., Altarist in Nuenhusen: Rot. (1425) 28a n. 113.
25. 1409 Juni 25 det. sub m. Joh. de Wachendorp. — O. de D., cl., b. art., p.: Rot. (1410) 32b n. 164. — 1413 29/7 past. in Ude Col. d.: Vat. Urk. 7, 393 n. 971. — O. v. Dorneck, presb., 1435. 8: Brb. 14, 105a. 194a.
29. G. **Eysonis** de Stedun 1404/5 in Erfurt: Weiss. I 72.
30. lic. leg., 1442 burgund. Sekretär: Rymer, Foedera 11, 4.
33. W. R. de Br., cl., b. art.: Rot. (1410) 19b n. 92.
34. G. Th. de Zon, cl., sc. art.: Rot. (1410) 29b n. 151.

Universitäts- und Landesbibliothek Düsseldorf

74, 35 Joh. Wilhelmi Dobbe de Leydis; iur.; } s. med.
36 Joh. Theoderici de Leydis; art.; }
37 d. Bernh. Dopp, pleb. in Aschendorpe, Osn. d.; iur.
38 d. Alb. Loninge, Osn. d.; theol.
39 Herm. de Oyenhusen, can. Pad.; art.
40 Werenbold. Stolwic, presb., de Campis; iur.
41 Joh. Moyr de Xanctis, presb. Col. d.; theol.
42 d. Arn. Duseborgh de Clivis, presb. Col. d.; art.
43 Henr. de Jůchenden; theol.
44 Joh. Randenberg de Wartbergh, Pad. d.; art.; p.
45 Henr. fil. Wilhelmi de Paradiso de Colonia; art.; } p.
46 Mich. Domys de Erpel, Col.; art.; }
47 Francko Coleni de Middelborgh, Trai. d.; iur.

I 50ª **76. Rektor m. Otto de Colonia alias de Schuttorpe,**
electus 1407 *Dec.* 24 *post sermonem factum in domo capitulari eccl. maioris.*

Intytulati:

76, 1 Joh. de Hammone al. de Hovele; med.[1])
2 Hinr. de Emmerica; } art.;
3 Herm. de Bileveldia; }
4 Joh. de Hokelum; iur.; s. med.
5 Mart. Mercatoris de Hammone; art.; s.
6 Wilh. de Anstel, d. Col.; ius can.
7 Meynric. Rogghe, presb. Col. d.; ius can.
8 Herm. de Hertlingia, presb. d. Brem.; } ius can.
9 Otto de Hertlingia, presb. d. [Brem.]; }

74, 35. J. D., cl. Trai. d., st. iur. can.: Rot. (1410) 26a n. 128. — b. decr., past. de Lutzelkirchen, Col. d.: Rot. (1417) 23b n. 115.
37. B. D. **de Asschedorpe**, presb., st. theol., pleb. in A. (streitig), perp. vic. in eccl. Osn.: Rot. (1410) 23a n. 108.
39. d. Pad., s., 1406 in Heid.: Toepke I 102; s., 1408 in Erfurt: Weiss. I 84a. — thesaur., 1430-45 Archidiakon von Lemgo: Westf. Zs. 38 II 4.
41. ? J. M., 1462 Kan. von S. Victor zu Xanten, Pfr. in Odenkirchen: n. 12816; res. 1483: Norrenberg, Dekanat Gladbach 137.
42. 1409 in Erfurt: Weiss. I 87a.
43. H. de Jocunda, cl. Col. d., st. iur. can., vic. in eccl. Col., vic. perp. par. eccl. in Gostorpe (streitig): Rot. (1410) 26b n. 134. — 1440 vic. et organista maioris eccl., 63 Jahre alt: G. A. 50, 13b.
44. J. R., cl., sc. art., p.: Rot. (1410) 33a n. 166.
76, 2. 1411 cl. Mon. d.: 7984.
3. 1443 Minister vom 3. Orden des hl. Franziskus in Köln: n. 11643.
4. 1395 in Erfurt; de Hekelem de Traiecto, s., 1421 in Erfurt: Weiss. I 44a. 120a.
6. **de Colonia**, s., 1408 in Erfurt: Weiss. I 84a.

[1]) *Am Rande:* t(enet)ur.

Universitäts- und
Landesbibliothek Düsseldorf

76, 10 Arn. Henkeldey, presb. d. Pad.; theol.; [s.] med.
11 Joh. de Quakenbrugghe, presb. Osn.; iur.
12 Wilh. Petrens, d. Leod.; theol.
13 Gosw. de Dinslaken, d. Col.; art.
14 Joh. de Byland, militaris, d. Col.; leg.
15 Th. Foyr de Andernaco, presb. Trev. d.; ius can.
16 Heinr. de Ven, Col. d.; art.
17 Joh. Ernikini, presb., de Monasterio Eyfflye; theol.
18 Hinr. Brand, Col. d.; art.
19 Alb. Hoyke, Trai. d.; art.

I 50v **77. Rektor m. Otto [de Colonia],**
reelectus et continuatus 1408 *März* 24 *in conventu fratrum heremitarum s. Augustini.*
Intytulati:

77, 1 Henning. Bekeman de Tarbato, d. eiusdem; art.
2 Joh. de Lôn, can. s. Apostolorum.
3 Petr. Boyen, Col. d.; art.
4 Jo(h). Herboert, can. s. Petri Trai.; ius can.
5 Hinr. de Lynden de Horstmaria, Mon.; art.
6 Herm. Warendorp, Mon. d.; art.
7 Wilh. de Brede, Leod. d.;[1]) theol.
8 Hinr. Soysche, Col.; art.; n.
9 Joh. Quintini de Schonebach, presb. Col. d.; theol.

76, 16. H. uten Ven, 1418 scolast. Xanct.: Nrhein. Ann. 56, 166, 151.
17. presb. Col. d., perp. vic. in eccl. Mon. Eiflie, 1400 22/9. 28/9 in Pfründenstreit: Vat. Urk. 7, 31 n. 86/7. — † 1416 1/2: Kart.-Totb. 12a.
77, 1. H. B., s, 1410 in Leipzig: Gersdorf 50; H. Bekman **de Livonia**, 1411 b. art.: Erler 1, 32; 2, 93. — 1425-28 Scholastikus in Reval: v. Hansen, Revaler Archiv 106/8. — Näheres Böthführ 10/11.
2. 1431: n. 10792; † 1433: Lib. Lup.
4. s., 1407 in Heid.: Toepke I 104. — ? J. Herbordi de Lyns, 1415 ehemals Trierer Offizial: n. 227.
5. ? H. L., 1432 o. pred.: Zs. für Kirchengeschichte 35, 515 A. 3.
6. H. Hudepol de W., s., 1416 in Erfurt: Weiss. I 107a.
7. 1420 12/3 past. zu Berga: Cop. von S. Pantaleon 168b.
9. presb. Col. d., 1396 19/5 in Streit um Kan. an S. Aposteln; Altarist in Dusseldorp, 1398 7/5 past. in Wanlo Col. d.; 1408 1/10 altare portatile; 1412 5/4 past. in Theonisvilla Met. d., can. in maiori Col. eccl. et in Bischofstein Trev., thesaur. Wesal. Trev. d., dec. b. Marie ad Gradus, can. s. Andree Col.; 1413 24/7 reddituarius Juliac.: Vat. Urk. 6, n. 837. 1073; 7, n. 178. 419. 689. 918. 970. — Quentin, 1415 Siebenpriester am Dom: St. Chr. 13, 60. 61. 99. 110; Kan. am Dom: St. Chr. 12, 351. 360; Dekan von S. Maria ad Gradus: Seibertz Qu. 1, 213. — Fehlt bei Kisky, Domkapitel.

[1]) *Es folgt eine größere Rasur.*

Universitäts- und Landesbibliothek Düsseldorf

77, 10 Borch. Medebeke, Col. d.; [s.] med.; } art.
11 Jo(h). Grevenstein de Sosato; }
12 Joh. Waltbeke de Calcar, Col. d.; art.
13 Arn. Katwik, d. Trai.; art.
14 Herm. Drudink de Halteren, Mon. d.; art.
15 Hinr. Stoter, past. in Plettenborch, Col. d.; ius can.
16 Rotgh. Rôk de Medebeke, Col. d.; art.
17 m. Jo(h). de Tulpeto, m. art.
18 Wilh. Lenghenscheden, Col.; propter Deum; art.

78. Rektor m. Theodericus de Monasterio,

theol. prof., electus 1408 *Juni* 29.

Intitulati:

78, 1 Eng. Wydenrode, cl. Col.; art.; s.
2 Joh. de Brandenbergh, cl. Trev. d.; art.; s.
3 Joh. Blomendal, cl. Col. d.; iur.; s.
4 Joh. Wijssen de Bercka, preb. capelle s. Notburgis prope Capitolium; s.
5 Rab. vanme Kaest, rect. capelle s. Catherine et Barbare virg. super Pontem in Werda; s.
6 Jo(h). Gherse, cl. Mind.; iur.; s.
7 d. Joh. de Harken Arwilre, lic. iur. can.[1]), dec. s. Georgii Col.; gr. propter rev. pers.
8 Joh. de Monte s. Ghertrudis, cl. Trai. d.; theol.; s.

77, 11. J. Gr., 1418 cl. Mag. d.: n. 9145.
12. J. de C., 1409 Sept. 30 disp.: I 48b; 1410 Jan. 22 det. sub m. Joh. Goch. — Walbeck. 1411 in Erfurt: Weiss. I 93b.
13. 1409 Juni 25 det. sub m. Joh. de Wachendorp; 1417 obl. — cl., b. art., st. in eisdem: Rot. (1410) 34a n. 177. — presb., b. art.: Rot. (1417) 25b n. 123.
14. H. Dr., cl., st. iur. can.: Rot. (1410) 26a n. 130.
15. 1407 18/3 cl., past. in Pl.: Vat. Urk. 7, 246 n. 610.
17. ? J. Gowe de T., p., 1402 in Erfurt: Weiss. I 64b. — J. de T., 1405 b. art. Prag.: Mon. I 386. — J. **Halfpaiff** de T., 1409 m. art.: n. 146.

78, 1. an der Kölner Kurie: n. 13314. — pretendens se Colonie studere, 1414 Pfründenstreit: n. 189-191; Vat. Urk. 7, 1007/8. 1047. — c. 1430/40 rect. par. eccl. in Sintzich (Streit mit den Kölner Dominikanern): Basel, Univ.-Bibl. E I 5.
4. s., 1403 in Erfurt: Weiss. I 69b; cl., past. in Iserenloen (resign.), 1408 19/3 capell. s. Notburgis: Vat. Urk. 7, 265 n. 647. — ? 1475 J. de W., rect. par. eccl. in Duisburg, Deutschordenskomtur zu Rheinberg: n. 13276. — Vgl. die Angaben bei Schum, Amplon. XIX u. A. 1; 960.
7. Die Eintragung ist wieder durchstrichen mit der Bemerkung: * qui fuit resecatus ab universitate et privatus ab omnibus honoribus eiusdem. – Er muß mit 12, 1 identisch sein.
8. J. Noy de M. s. G., 1419 in Bologna: Acta 170, 37. — J. Gisilberti N. de Alamania, 1421 dr. decr.: Knod, Deutsche Stud. 377 n. 2559.

[1]) Arwilre — can. *von späterer Hd. über der Zeile zugefügt.*

Universitäts- und
Landesbibliothek Düsseldorf

78, 9 Const. Hake de Ludenscheide, cl. Col. d., b. art.; gr. propter Deum.

I 51b 10 d. Herm. Holste de Lemigo, presb. Pad. d.; s.
11 Joh. Rode de Lude, cl. Pad. d.; s.
12 m. Joh. Rogge, m. art., Brem. d.; s.
13 Godfr. Titze, d. Col.; s.
14 Jo(h). Nycolai, can. s. Pancratii in Leidis, Trai. d.; s.
15 Arn. Jacobus Wilhelmi de Leydis, cl. Trai. d.; s.
16 Gerh. Theodorici, vic. s. Petri in Leydis, Trai. d.; s.
17 Nyc. Wilhelmi Leydis, cl. Trai. d.; s.
18 Joh. Vechinchuzen, cl. d. Rig.; s.
19 Nyc. Franckonis de Leydis, cl. Trai. d.; s. 4a.
20 Joh. Eelman de Leydis, cl. Trai.; s. 3a.
21 Wilh. Ghiselberti, cl. Trai. d.; } s. ambo 10a in toto.
22 Nyc. Wilhelmi Hardeboll, cl. Trai. d.; }
23 Sym. de Wolderkem. cl. Trai. d.; s.

79. Rektor m. Theodericus de Monasterio,

reelectus 1408 *Oct.* 9.

Intitulati:

79, 1 Steph. de Bavel, presb. Leod. d.; s.
2 Joh. Ridder de Ludenscheide, cl. Col. d.; s.
3 Wern. Vorman, presb., past. in Aldershusen, Mag. d.; s.
I 52a 4 Hinr. Papendorp, can. Essendensis, Col. d.; s.
5 Herm. Culinch, Past. in Corbeke, Col. d.; s.; Nov. 6.

78, †9. de Ludenstede, s., 1403 in Erfurt: Weiss. I 69b. — 1408 Aug. 4. (Sept. 1) b. Prag., rec. ad fac.; 1413 April 13 inc. sub m. Math. de Eversbergh. — Rot. (1417) 16b n. 67. — Rot. (1425) 16b n. 42. — 1416 [6/1] Promovent. — 1420 28/6 trotz Pest in Köln. — 1423 9/2: n. 386. — d. C. de Ludeschen, presb.. † 1432: Nrhein. Ann. 103, 13.

10. H. de L., 1392 in Erfurt: Weiss. I 38a; 1407 b. art. Prag.: Mon. I 394.

12. cl., m. art., b. med., past. in Marienborch: Rot. (1410) 14a n. 66.

13. * post. can. Apostolorum. — 1410 April 24 det. sub m. God. de Duyrsten. — G. **Scholer** de T., organista, 1427-52 († als choriep.) can. s. Apost.: Lib. Lup.; 1431. 8. 9. 52: n. 10792. 11314. 80. 12426. — 1438 Notar: n. 11332. — ? 235, 16.

14. 1431: II 18a

15. A. W. de L., st. iur. can.: Rot. (1410) 26a n. 131.

17. N. de L., 1410 Mai 31 det. sub m. God. de Duyrsten; 1412 April 12 inc. sub m. Math. de Eversberch.

18. Rickuickhusen, s. 1409 in Heid.; Vekkenhusen **de Ryga**, 1410 b. art.: Toepke I 111. — Näheres: Böthführ 11. 136/7; Stieda, Veckinchusen XIII.

22. m. art.: Rot. (1417) 16b n. 66. — N. Herdeboll, 1431 provis. par. eccl. in Gaspaerde Trai. d.: Rep. Germ. 1, 210 n. 1282.

79, 1. 1423 det. sub m. Joh. Custodis.

2. J. de L., 1419 6/8: n. 324.

5. 1394 8/1 rect. par. eccl. in C.: Vat. Urk. 6, 271 n. 621. — 1420: Wilmans in Hist. Zs. 41, 218. 9.

Universitäts- und
Landesbibliothek Düsseldorf

79, 6 Gerbrand. de Boelswerdia, cur. in Hechtem, Trai. d.; s.
7 Conr. de Horhuzen, cl. Mon. d.; s.
8 Joh. de Bröchuzen, cl. Col. d.; s.
9 Joh. Pistoris de Vredeborgh, cl. Col. d.; s.
10 Petr. Wilhelmi de Wandel, cl. Col.; s.

80. Rektor m. Theodericus de Monasterio,

theol. prof., electus 1408 *Dec.* 20.

Intitulati:

80, 1 Herm. Sochtorp, cl. Col. d.; p.
2 d. Fred. de Berna, mon. in Heghena, o. Cist., Mog. d.; s.
3 Jo(h). de Yborgh, can. in Tenger, Mon. d.; s. 4a.
4 Lamb. Maeyseick, cl. Leod. d.; s. 3a.
5 Hildebrand. Raben de Brekelvelde, cl. Col. d.; s. 4a.
6 d. Bald. de Bergel, prep. Monasterii Eflie; s.
7 d. Joh. Bredenschide, presb., vic. eccl. Essendensis; s.
8 Herm. de Hanxlede, past. in Elsbe, Col. d.; s.
9 Th. Sculteti de Hanxlede, cl. Col. d.; p.
10 Arn. de Alre; s.
11 Petr. Ottonis de Cuba; s.
12 Nyc. Ottonis de Cuba; s., iurabit.
13 Joh. Hinrici Copplin de Erpel; s., iurabit.
I 52b 14 Herm. de Monasterio Eflie, presb. Col. d.; s.
15 Th. Naber de Essendia; iurabit, s.
16 Hinr. Ryner de Novomagio; gr., p. } ; corales s. Gereonis.
17 Gotfr. Haze, cl. Col.; gr., p. }
18 Joh. Broch de Duren; iurabit, s.
19 Th. Horter de Monasterio; i.[1]), gr., p.

79, 8. b. art., Bastard (pater militaris): Rot. (1410) 20a n. 97. — Notar, 1455 Schreiber des Lütticher Kapitels: n. 1092.
9. J. de Vr., 1410 Jan. 15 det. sub m. Andr. de Werdena.
80, 6. 1407-17 (permut.) can. Aquensis: Heusch 5.
8. cl., ex utroque parente militaris, past. in Elsepe, st. art.: Rot. (1410) 21a. 30b n. 98a. 160.
13. Rot. (1410) 8b n. 29: nepos Cristiani, dr. leg. [12, 3]. st. art., can. s. Cuniberti Col. — J. de E., can. s. Cuniberti Col., s., 1414 in Bol.: Acta 167. — J. C., 1421 Pfr. in Erpel: n. 9771. — Vgl. dazu Knod, Deutsche Stud. 119 n. 831.
15. Th. de E., s., 1416 in Erfurt: Weiss. I 107b. 115b.
18. vgl. Bünger, Provinzialkapitel 41 u. A. 3.
19. cl. Mon., st. art.: Rot. (1417) 46b n. 261.

1) *Dies Wort von späterer Hd.; dahinter ein* iurabit *erster Hd. durchgestr.*

Universitäts- und
Landesbibliothek Düsseldorf

80, 20 Herm. Wolfram de Gless, cl. Col.; s.
21 Gob. Wolfram de Gless; iurabit, s.
22 Conr. Johannis Paderborn de Ruden, Col. d.; gr., p.

I 53a **81. Rektor Wernerus de Oss de Novimagio,**
u. iur. dr., can. ecclesiarum maioris ac s. Andree Col., electus 1409 *März* 24
in refectorio fratrum minorum Col.

Intitulati:
81, 1 d. Eg. de Fijs, can. et cantor b. Marie Tongerensis, Leod. d.; theol.; s. 3a.
2 m. Adam de Merhem, lic. art.; theol.; Leod. d.; s. 3a.
3 Joh. Mostert de Haeghen de comitatu [1]) Marckensi, Col. d.; s. t.; März 27.
4 Joh. Hettens de Weert, cl. Leod. d.; med.; quia cl. magistri Antonii de Velme, dr. med., n. s.
5 T. Meynardi de Novimagio, Col. d.; iur.; n. s., quia cl. et consanguineus d. rectoris.
6 Joh. Wydeman de Quaeckenbruggen, cl. Osn. d.; ius can.; s. t.; April 1.
7 Wilh. Johannis de Naeldwijck, Trai. d.; art.; s. t.
8 Herm. Scatsz, cl. Leod. d.; art.; s. t.
9 Eng. de Yserenloe, cl. Col. d.; art; s. t.
10 Joh. Craemppe de Unna, Col. d; med.; s. t.
11 Joh. Waterhoevel de Unna, Col. d.; art.; s. t.
12 Herm. Brant al. de Northorn, Trai. d.; art.; s. t.
13 Sym. de Oudorp fil. Symonis bidelli universitatis, cl. Col.; quia nisi octo annorum erat, in futurum iurabit; n.

80, 22. C. J. de P., cl. Col. d., st. art.: Rot. (1417) 52a n. 346. — C. R., 1426 rect. capelle s. Georgii in Ruden, presb.: n. 10283.

81, 1. Fyz, 1407 rect. alt. s. Joh. evang. in eccl. Col.: Bull. Belg. 4. Sér. 15, 46. — Fyes, presb., st. theol.: Rot. (1410) 22b n. 105.
4. m. Ant. de V. (II 116). — J. Hentens, st. med.: Rot. (1410) 28a n. 144.
9. 1410 Mai 31 det. sub m. God. de Duyrsten; disp.
11. 1413 in Erfurt: Weiss. I 97a.
†13. *postea dr. med. — Bedell (31, 24). — st. art.: Rot. (1410) 33b n. 176. — st. art.: Rot. (1417) 52a n. 341. — 1418 Mai 6 adm., Juni 27 det. sub m. Petr. de Juliaco; 1422 Febr. 3 pres. ad lic.; c. Aug. 31 inc. sub m. Andr. de Amersfordia. — 1424 im Auftrage der Un. zum EB. von Trier: I 103; m. art.: Rot. (1425) 18b n. 62. — 1424 liest Summule Petri Hispani. — 1432 6/5: Paris Lat. 5237, 295b 1. — c. 1450 in Brüssel, astrolog. Brief: n. 1009. — Keussen in Kölner Mitteil. 36/7, VI. — 1432 31/5 Intrans in iure civ. in Löwen: Actes 1, 28. 33 (von

[1]) *ursprünglich:* territorio.

Universitäts- und
Landesbibliothek Düsseldorf

81, 14 Severin. Johannis Schacktaffel de Juliaco, Col. d.; art.; s. t.
I 53b 15 d. Reynard. de Elfke, past. eccl. in Helleraide, Col. d.; iur.; s. t.
16 Conr. fil. Hermanni de Langhen, Osn. d.; art.; s. t.
17 Joh. de Maercka, Col. d.; art.; n., quia p.
18 d. Vinc. Ronselli, can Nyvelensis, Leod. d.; theol.; s. t.
19 Nyc. Clinghen de Groeninghen, Trai. d.; ius can.; s. t.
20 d. Joh. Weedergot de Gyselinghen, presb., m. art., Const d.; theol.; n., quia p.
21 d. Th. de Bemel de Xanctis, presb. Col. d.; theol.; s.

82. Rektor d. Wernerus de Oss [de Novimagio],

continuatus et reelectus 1409 *Juni* 28.

Intitulati:

82, 1 Joh. Engebrandi de Pingwia, Mag. d.; art.; s. t.
2 Ysebrand. Nycolai de Harlem, Trai. d.; art.; s. t.
3 Joh. fil. Johannis de Harlem, Trai. d.; art.; s. t.
4 d. Joh. de Heymbach, can. s. Apostolorum, Col. d.; s. 3a.
5 T. Haeck de Luydenscheide, Col. d.; art.; s. t.
6 Hinr. Breytstrays, cl. Col. d.; theol.; n. s., quia amicus vicerectoris [1])
7 Herm. Moelenkeeven de Siberg, cl. Col. d.; theol.; n. s., quia famil. m. Jacobi de Novimagio, vicerectoris.
8 Joh. Holman, cl. Mon. d.; leg.; n. s., quia famil. domesticus m. Jacobi de Novimagio, vicerectoris, et p.

Reusens mit dem Vater (Bedell, 31, 24) verwechselt). — 1449 dr. med., b. leg. Lovan., admissus ad fac. utr. iuris: Un. 126, 14; 1451 m. art., dr. med., art. Dekan in Pestzeit: II 95b; 1452: II 96b; 1453 med. Dekan: II 100a. 102a. — Westd. Zs. 19 Korr. n. 57.

81, 15. 1408: Bayertz, Willich 131.
19. s., 1403 in Erfurt: Weiss. I 69a.
21. s., 1389 in Heid.: Toepke I 41; Th. de X., 1408 in Erfurt: Weiss. I 85a.
82, 2. 1411 b., 1412 m. art. in Paris: Auct. 2, 100. 120.
3. J. E. J. **Zael** de H., cl., st. art.: Rot. (1410) 30a n. 155.
4. prep. Nydeggensis, † 1418: Lib. Lup. — 1407 Rat des Hrz. von Jülich-Geldern: Aschenbroich, Nideggen 136.
5. Th. de L., 1413 rector scholarium s. Gereonis: n. 8231.
6—8. Jacobi Berneri de Novimagio (II, 80).
7. H. de S., 1426 Vikar am Dom: n. 10284; 1431 can. b. Marie ad Gradus: n. 10787; 1432: Samst.-Rentk., Ausg.; 1436 Aug.; 1440 Aug. 17; 1441 Febr. 8. — Mem.-Buch von S. Maria ad Gradus 48b. — 1428 Schreiber einer Hs.: Priesterseminar, Hs. n. 260.
8. **de Warendorp**, st. leg.: Rot. (1410) 35a n. 191.

[1]) *Bei n. 6-9 vermerkt:* d. Jac. de Novimagio fuit vicerector constitutus in absentia d. Werneri rectoris, et fuerunt intitulati isti tempore suo.

Universitäts- und
Landesbibliothek Düsseldorf

82, 9 Herm. de Dulken fil. Jacobi Sartoris, cl. Col. d.; med.; n. s., quia p
10 m. Joh. van der Hallen, m. art. Prag., Col. d.; art.; s. t.
11 d. Francko Snorre de Gravia, presb.; theol.; n.
I 54a 12 Sander. Tack de Duysborch, Col. d.; art.; s. t.
13 fr. Mich. Dyaboli, o. pred., b. bybl.; n., quia religiosa persona.
14 Joh. Goeswini de Graevensteyn, Mag. d.; art.; n., p.
15 Petr. Theoderici de Virssen, Col. d.; iur.; fam. d. rectoris, n. dedit.
16 Mijs de Novimagio, Col. d.; art.; amicus rectoris, n.
17 Wilh. Raescop de Kalker; art.; n., quia famil. m. Jordani de Clivis.
18 Petr. Ulenspeghel de Attendarn, cl. Col. d.; n. s. ob honorem d. Tilmanni de Attendarn, leg. dr., cuius servitor fuit.

I 54b 83. Rektor Tilmannus Eychart de Attendern,

leg. dr., can. ecclesiarum maioris ac s. Andree Col., electus 1409 *Oct.* 9 *in refectorio fratrum minorum Col.*

Intitulati:

83, 1 Jac. fil. Johannis de Merem, cl. Col.; s. t.; Okt. 19.
2 Conr. de Herborn, cl. Trev. d.; quia famil. m. Anthonii de Velme, dr. med., n. s.; Okt. 19.
3 Henr. Brůyns de Blisia, cl. Leod. d.; art.; i., s. t.; Okt. 28.
4 d. Hinr. Speck de Tremonia, presb. Col. d.; can.; i., s. t.; Nov. 8.
5 Conr. Koneman de Embda, cl. Mon. d.; can.; i., s. t.; Nov. 8.
6 Ger. fil. Arnoldi de Reymbach calciatoris, cl. Col.; art.; i., s. t.; Nov. 9.
7 Joh. Naminch, provisor ad s. Spiritum in Gronynghen; can.; s. t.

82, 10. J. de H., 1407 m. art. Prag.: Mon. I 391.
13. (Teuffel), 1398 stud. naturarum in Bern, 1400 stud. Col., 1401 leg. sent., 1402 magister studentium in Straßburg; 1402 nach Bologna: Röm. Qu. 11, 299. 306. 316. 325. 330. — 1409 b. theol., vom Kloster in Speier, 1413 b. f. theol.: n. 146. 153. 186. — b. sacr. pag.: Rot. (1410) 16b n. 78. — 1413 disp., quod neglexit in primo anno ter respondere post sententias, et iniunctum, quod in secundo anno bis responderet et semel post pascha eo, quod 3 sermones fecisset ad universitatem et ter respondisset in aulis: H. 14a. — prof. theol.: Rot. (1417) 6a n. 10.
17. m. Jord. de Cl. (I, 4). — W. R., 1419—48 († 1448) can. Aquensis: Heusch 7.
18. * post vic. ad s. Andream. — dr. Tilm. de A. (8, 3). — P. A., s., 1407 in Erfurt: Weiss. I 81a. — st. theol.: Rot. (1410) 24a n. 115.
83, 1. J. de M., can. s. Georgii, sc. art.: Rot. (1410) 29a n. 146.
2. m. Ant. de V. (II, 116). — s., 1390 in Heid.: Toepke I 47. — C. Herbren, st. med.: Rot. (1410) 28a n. 145.
4. st. iur. can.: Rot. (1410) 25a n. 122.
5. s., 1405 in Erfurt: Weiss. I 74b.

Universitäts- und Landesbibliothek Düsseldorf

83, 8 Hinr. fil. Lamberti de Endebroch, cl. Leod. d.; art.; s. t.
9 Gob. Loike de Wippervoirde, cl. Col. d.; art.; s. t.
10 Gob. Vlertzheim de Bunna, cl. Col.; art.; s. t.
11 Heyn. Tilmanni de Ludenscheide, cl. Col. d.; leg.; i. et, quia p., n. s.
12 Joh. Kattervoet de Attendarn, cl. Col. d.; can.; s. t.
13 d. Oliverus de Merwele, Leod. d. presb.; can.; i., s. t.
14 d. Tilm. Blanchart de Traiecto inferiori, presb. illius d.; theol.; i. et n s., quia p. presb., et promisit in missis orare pro universitate.
15 Th. Waldecke, cl. Mag. d.; art.; n. s., quia p.
16 Nic. de Hodegia, cl. Leod.; art ; i. et s. t.
17 d. Herm. Durmage de Wassenbergh, presb. Leod. d.; theol.; s.
18 Joh. Gybelini de Monasterio Eyfflie, cl. Col. d.; art.; s. t.
19 d. Herm. Hellendach, presb. Pad.; s. t.
20 Nic. Medenblick, cl. Trai. d.; can.; s. 4 a., duo erant remissi, quia p.
I 55a 21 Franc. de Nyvella, fil. Franconis Spiroel, cl. Leod. d.; art.; s.
22 Reyn. Steyvart de Tungeris, cl. Leod. d.; art.; i. et s.
23 Mathias fil. Martini de Essendia, cl. Col.; art.; s. med., quia p.
24 Conr. Voeget, cl. Col. d.; can.; s. t.
25 Jo(h). Meus de Deist, subdiac. Leod. d.; s. t.; } Dec. 14.
26 Ywanus de Asten, cl. Leod. d.; s. t.; }

83, 8. H. **Cuttinc** fil. L. de Entbroech, sc. iur. can.: Rot. (1410) 25a n. 119.
9. G. de W., 1412 det. sub m. Gotfr. de Dursten. — G. L., b. art. et sc. leg., perp. vic. in eccl. s. Cassii Bunnensis: Rot. (1417) 51b n. 334.
10. G. Vlaertzheim, cl. Col. d., st. art., can. b. Marie in Cap.: Rot. (1410) 29b n. 153.
11. H. L., s., 1406 in Erfurt: Weiss. I 75b; 1402 presb., Altarist in S. Ursula: 6971a. — H. **Choren** de L., st. leg., p.: Rot. (1410) 33a n. 169.
12. J. A., s., 1406 in Erfurt: Weiss. I 75b. — st. iur. can.: Rot. (1410) 27a n. 138.
14. Tydemannus Bl., in der Diözese Basel geweiht, p., sc. theol.: Rot. (1410) 23a. 32b n 110. 163.
15. Th. **Ense de** Waltecken, st. art.: Rot. (1410) 34b n. 184.
16. Hodegen, st. art.: Rot. (1410) 30a n. 157.
19. H. Helendach, 1406 28/4 cl. Pad.; perp. vic. in eccl. par. s. Kyliani Huxariensis (resign.): Vat. Urk. 7, 226 n. 562.
22. R. de T., 1410 April 24 det. sub m. God. de Duyrsten. — R. de Steyfordia, b. art.: Rot. (1410) 19a n. 89.
24. militaris ex utroque parente, st. leg., past. in Helden, Col. d. (streitig): Rot. (1410) 21a n. 101.
25. st. iur. can., past. de Ghingelem, Altarist in eccl. s. Sulpicii Dyestensis, Leod. d., can. parve mense Leod.: Rot. (1410) 25b n. 123.

Universitäts- und
Landesbibliothek Düsseldorf

83, 27 Jo(h) de Othey[1]), m. art. et med. dr.; honoratus n. s.
28 Jo(h). Lůnd(en), cl. Ebrocensis d.; art.; s. t.
29 Jo(h). Půyst de Euskirchen, presb. Col. d.; theol.; s. t.
30 fr. Jo(h). de Alen, prof theol., o. Aug.; n. s.

84. Rektor Tilmannus Eychart de Attendern,

leg. dr., continuatus et reelectus 1409 *Dec.* 20.

Intitulati:

84, 1 Jo(h). Snydewint, cl. Col.; art.; n. s., quia p.
2 Serv. de Aquisgrani, o. cruc.; s.
3 Herm. Engelberti, can. Susaciensis; theol.; s.; Jan. 8.
4 Mych. Vickelscherer de Noremberga; art. et med.; s.
5 d. Joh. Rûman, presb. Pad. d.; theol.; s.
6 Petr. de Borne, cl.; s
7 Conr. Raven de Kempis, cl. Col. d.; s.
8 Alb. Sutoris de Nyenstaet, cl. Mind. d.; art.; s.
9 Th. Stock de Clivis, cl. Col. d.; s.
10 Go(t)sch. Scotelar de Bunna, cl. Col. d.; s.
11 d. Gerh. Yborch, presb. Osn. d.; theol.; s. t.; Jan. 13.
12 Joh. de Orten, cl. Col. d.; art.; s. med.

83, 30. Alem, b. theol., 1397 in Erfurt: Weiss. I 51b; vom Konvent zu Lippstadt 1409 recipiert: theol. Dek.buch. — o. her. Aug., m. theol., 1410: 4. Rot. 7b n. 20. — Gelen., De admir. magn. 489. 490. — Weihbischof (ep. Cyrenensis): Mering, Würdenträger 50/1; Ferdinand, Reihenfolge 48; Eubel, Hier. 1, 229.

84, 1 J. Sn., 1437 past. in Burscheid: Redlich 2, 2, 222 A. 1.
4. M. Vickelscheyr, cl. Bamb. d., st. theol.: Rot. (1410) 22a n. 104.
5. J. R. **de Saltkoten**, st. theol.: Rot. (1410) 22a n. 103.
6. cl. Leod. d., sc. art., Bastard: Rot. (1410) 29a n. 147. — sc. art., cl. Cam. d., Bastard, preb. s. Apostolorum Col. (nicht im Besitz): Rot. (1417) 47a n. 273.
7. st. art.: Rot. (1410) 29a n. 148.
9. * post. dec. Embricensis [fehlt in der Liste der Dechanten bei Dederich, Annalen von Emmerich 111]; iocundus homo. — Th. de Cl., 1411 Aug. 14 det. sub m. Godfr. de Dursten; 1413 April 13 inc. sub m. Math. de Eversberg. — m. art., st. leg., can. s. Clementis Wischelensis et in eccl. Zeflicensi, past. in Brinen, Trai. d.: Rot. (1417) 17a n. 69. — m. art., 1419 Rektor: I 83a. b. — 1422 4/10 m. art., b. u. iur., 14 annis continuo studuit, 3 prioribus annis m. art., 2 annis in fac. art. naturalem et moralem philosophias necnon quadrivium adimplevit, inter 6 annos in u. iur. b. gradibus insignitus, postremis 3 annis tam in legibus institutionum quam canonibus decretalium libros studiose legit: n. 379. — m. Th. St., 1422 can. s. Victoris Xanct.: Nrhein. Ann. 56, 152, 40; 1427: 165, 142. — 1427 b. u. iur., Klev. Rat: Ilgen, Klev. Quellen 1, 288 n. 274. — consil. ducum Burgundie, Gelrie et Clivie, can. s. V. X., s. Martini Embric. et s. Clementis Wuschelensis, past. in Boecheim: Rep. Germ. 1, 234 n. 1432; 286 n. 1761. — Th. de Cl., 1433 Exequien: II 31a. — 121, 14; 122, 18. 27. — Verhältnis zu Univ. Löwen 1431: Analectes 25, 43.
11. G. de Y., st. theol., Altarist in Meschede: Rot.(1410) 24a n. 114.
12. st. art.: Rot. (1410) 30b n. 159.

[1]) *Hinter* Othey *ist* cl. *durchgestrichen.*

Universitäts- und
Landesbibliothek Düsseldorf

84, 13 Joh. Hûnt de Kempen, cl. Col. d.; s.
14 Gerh. fil. Johannis Sûrinchz de s. Trudone, cl. Leod. d.; i. et s.; Jan. 16.
15 Syfr. de Monte Martis, cl. Col. d.; can.; s.; Jan. 16.
16 Mart. Ritze de Gusten, cl. Col. d.; art.; s.
17 Wilh. de Roede, can. Aquensis, cl. Col. d.; i. et s.
18 Paul. Gerlaci de Gezeke, Col. d.; s.
I 55b 19 Adolph. Rûpekin de Ratinghen, Col. d.; art.; s.
20 Eg. de Bautz, presb. Col. d.; i. et s.
21 Joh. Moy de Monasterio Efflye, cl. Col d.; art.; i. et s.
22 Frid. fil. Theoderici de Juliaco, cl. Col.[1]); can.; i. et s.
23 Joh. Loesse, cl. Pad.; i. et s.; Febr. 9.
24 d. Herm. de Bucholt, presb. Leod. d.; theol.; i. et s.
25 fr. Joh. de sancta Justa de provincia Hispanie, o. pred., b. f. theol ; i. et n. s.; Febr. 13.
26 Joh. Smeetz, presb. Pad. d.; theol.; i. et s.
27 Henr. Ungevoech de Hassia, cl. d. Mag.; can.; i. et s.
28 Henr. Godde de Attendarn, cl. Col. d.; theol.; quia p., i., n. s.
29 Joh. Bodonis de Waldecke, cl. Mag. d.; art.; i. et s. med.

84, 13. 1411 Dec. 10 det. sub m. Andr. de Werdena; 1417 April 22 lic., Juni 17 inc. sub m. Andr. de Werdena. — J. de K.: Rot. (1417) 20a n. 95.

14. Zurinc, sc. iur. can., nullum beneficium habens: Rot. (1410) 25a n. 121. — presb., sc. iur. can., Altarist in eccl. s. Dyonisii Leod.: Rot. (1417) 40b n. 225.

15. st. iur. can.: Rot. (1410) 25a n. 118. — unterliegt 1413 15/5 in Pfründenstreit: Vat. Urk. 7, 391 n. 967.

16. M. de G., sc. iur. can., Altarist in Gusten u. Rodinghen: Rot. (1417) 38b n. 205.

17. W. vanme Rode, ex utroque parente militaris, can. b. Marie Aquensis (streitig). st. art.: Rot. (1410) 30a n. 156.

21. J. Mey, st. art.: Rot. (1410) 30a n. 154.

22. st. iur. can.: Rot. (1410) 25b n. 126. — Fr. de J., cl. Col., sc. art.: Rot. (1417) 49b n. 304.

24. 1402 22/12 cl. Leod. d.: Vat. Urk. 7, 125 n. 311. — Bochholt, st. theol., vic. in Cripta in eccl. b. Marie in Cap. Col.: Rot. (1410) 23a. b n. 109.

25. b. Cantabrie (!), 1408 admissus ad magisterium facta responsione: theol. Dek.buch. — 1408: n. 116. — Joh. de s. J. de regno Portugalie, lic. sacre pag., 1410: 4. Rot. 7b n. 23.

27. H. U., st. iur. can.: Rot. (1410) 26b n. 135.

28. H. A., s., 1407 in Erfurt: Weiss. I 81a; s., 1419 in Heid.: Toepke I 144; 1439-45 can. s. Apost.: Lib. Lup. — H. Gedden de A., st. theol., p.: Rot. (1410) 33a n. 170. — 1420 rect. par. eccl. in Menden: Nrhein. Ann. 56, 148, 5; 1431 can. s. Andree: 169, 174; Vikar in Mainz u. Straßburg: Rep. 1, 72 n. 399, 100 n. 587, 141 n. 859. — 1426 Subdiakon: Nrhein. Ann. 69, 94. — 1432 procur. in curia Rom.: n. 508. — Ghed: München, Clm. 24179, 31b.

29. Badonis, st. art.: Rot. (1410) 33b n. 175. — 1422 Altarist in Hunffe: Nrhein. Ann. 56, 155, 63.

[1]) *Hinter* Col. *ist* dioc. *durchgestrichen.*

Universitäts- und
Landesbibliothek Düsseldorf

84, 30 Henr. de Swerte, cl. Col. d.
31 Reynold. de Tremonia, cl. Col. d. } ; i. ambo et s. 9a.
32 Judoc. Baert de Gandavo, cl. Torn. d.; art.; quia p., s. 3a.
33 Joh. Rychardi de Smalenberch, presb. Col. d.; theol.; n. s., quia non habundans, et orabit pro bono universitatis in suis missis, et i.
34 Joh. de Helden, cl. Col. d., st. leg., i. et n. s., quia famil. d. scolastici s. Gereonis, dr. leg. ordinarii.
35 Jac. Nagel de Attendarn, cl. Col. d.; art.; n. s., quia p.[1])
36 Eng. de Pasculo, cl. Col. d.; art.; i. et s. t; März 3.
37 d. Joh. de Eyck, presb. Col. d.; i. et s. t.
38 Abelo Men, cl. Col.; art.; i. et s. t.
39 Conr. Coneman de Arnsberg, cl. Col. d.; can.; i. et s. t.
40 Sym. Timandi de Leydis, cl. Trai. d.; art.; i. et s.
41 Joh. Slorenbuch de Attendarn, cl. Col. d.; art.; i. et 3a. s.
42 Deynaldus Vledracken de Arle, cl. Leod. d.; i. et s.; et studere intendit in theol.
43 rev. p. d. Conr. de Arnsberg, ep. Venecomponensis; n. s.; März 12.

84, 30. vic. s. Pauli Erffordensis, s., 1401 in Erfurt: Weiss. I 60a; past. in Lechenich, 1441-51 (res.) can. s. Apost.: Lib. Lup.
31. s., 1412 in Erfurt: Weiss. I 97a.
33. sc. theol., p., Altarist in S. Andreas u. S. Maria ad Gradus Col.: Rot. (1410) 33a n. 168.
34. Cristiani de Erpel, dr. leg., scolastici s. Gereonis (12, 3). — m. Pragensis 3 annorum, 1409 Sept. 17 rec. in fac. art. — st. leg., preb. balnealis in S. Gereon: Rot. (1410) 26a n. 132. — 1432 can. b. Marie ad Gradus Col.: Nrhein. Ann. 61, 133, 300; Rep. Germ. 1, 406 n. 2530.
35. st. art., p.: Rot. (1410) 33b n. 171.
37. presb. Col.. st. theol.: Rot. (1410) 23a n. 111.
39. Conemanni, st. theol., obtinet hospitale pauperum s. Spiritus in Swerte, Col. d.: Rot (1410) 23b n. 113.
40. S. Tydemanni de L., st. art.: Rot. (1410) 34a n. 178. — S. de L., b. decr. Col., s., 1426 in Heid., past. de Edam: Toepke I 171. II 507.
41. Slorenbusch, st. art.: Rot. (1410) 35a n. 192.
42. D. Vledracken de A., 1400 30/10 cl. L. d: Vat. Urk. 7, 35 n. 99. — 1417. 26 not. curie Col.: n. 8759. 10241. 307.
43. Randbem. 18. Jhdts.: Iste Conr. fuit fr. o. Carm., fil. comitis de Arnsberg et suffr. Col.; obiit 1433 Juli 21, ad Carmelitas in sacello D. Virg. honorifice sepultus. — 1384 Informator, später Lektor in Boppard, Kassel, Kreuznach; 1397 Weihbischof: Frankfurt, Carm. 11, 18a—26a. — 1401 Weihbischof: St. Chr. 13, 90. — vic. gen. in pontificalibus archiep. Col. Friderici, sc. theol.: Rot. (1410), 5b n. 4. — o. Carm.: Rot. (1425) 5a n. 3. — Gelen., De admir. magn. 480; Heister, Suffrag. Col. 94. 95; Hartzheim 61b. 62a; Villiers, Bibl. Carm. 350. 1. — 1391 suffrag. Pad., 1393 suffrag. Col., † 1433 31/7: Ferdinand 48; Eubel, Hier. 1, 550; 2, 289; Binterim, Suffraganei 56/8; Mering, Würdenträger 51; Westfäl. Zs. 21, 239. 240; 54, 106; Koch 16; Landmann, Predigtwesen 38. — 135, 42.

1) *Ursprünglich:* s. 3a.

Universitäts- und
Landesbibliothek Düsseldorf

84, 44 Gerh. de Berstrate, cl. Col. d.; art.; s. 3 a.
45 Th. Nagghe de Zutphania, cl. Trai. d.; i. et s.
46 Joh. Mûes de Alen, cl. Mon. d.; n. s. ob honorem d. Johannis de Cervo, leg. dr.
47 Henr. Wegdaern, cl. Trai. d.; art.; i. et s. med. in honorem d. G. Hachorn[1]), cuius famil.; März 20.
48 Mart. Doleator de Duren, cl. Col. d.; art.; n. s., quia p.
49 Henr. de Borbeke, cl. Col. d.; i. et s. 3 a.
50 Gerh. Lamberti de Halteren, cl. Mon. d.; n. s., quia sc. et famil. d. Werneri de Oss, dr.

I 56a **85. Rektor Johannes de Sarwerden,**

m. art. et b. leg., electus 1410 *April* 1 *in conventu fratrum b. Marie virg. de monte Carmeli.*

Intitulati:

85, 1 m. Hinr. de Hagen, art. m.; immediate post electionem rectoris receptus ad congregationem et i., ut moris est.
2 Nyc. Hase de Tremonia; ius civ.; n. s., quia famil. rectoris.
3 Th. de Rivo de Wert, rect. eccl. s. Hermeliny de Meldert, dyac. Leod. d.; ius can.; s. t.
4 Thom. Thome de Wylre, presb.; theol.; s.
5 Gerh. Pijp de Reys; art.; s. t.
6 fr. Dyon. de Gorp, inv. eccl. par. in Mynderhout, Leod. d ; s. t.
7 Nic. de Kempen, cl. Col. d.; art.

84, 44. ex utroque parente militaris, st. art.: Rot. (1410) 21a n. 100.
45. Th. N., 1406 19/12 past. in Vredenaldenhoven; 1408 11/3. 6/12 servitor in palatio papali: Vat. Urk. 7, n. 587. 646. 696.
46. Joh. de C. (II 226). — J. Muyssi, st. art.: Rot. (1410) 34b n. 183.
47. H. Wegdam, st. art., p.: Rot. (1410) 33b n. 174.
48. M. de D., s., 1408 in Erfurt: Weiss. I 85a. — M. de D., st. art, p.: Rot. (1410) 33b n. 173.
49. st. studii Col., preb. lecturalis sive officium in monast. Vilicensi: Rot. (1410) 35a n. 189. — n. 162.
50. Wern. de Oss (72, 21).
85, 1. m. H. H., 1410 28/1 inc. sub m. Ruytghero de Tremonia: I 8b. — Rot. (1410) 14b n. 68. — presb. Col. d., m. art., actu regens in eisdem, Altarist in cripta s. Georgii Col.: Rot. (1417) 16a n. 60. — Rot. (1425) 16a n. 41. — 1425 votum: I 83b. — 1419-25 in der A. F. tätig: 1419 Dekan. — 1417 Schreiber der Legenda aurea des Jac. de Voragine: Trierer Hs. 434 (1163), 214 (Verzeichnis S. 230).
5. G. P., 1431 can. s. Apost.: n. 10792; 1438: 197, 50.
7. 1411 Aug. 14 det., 1413 inc. sub m. Godfr. de Dursten; 1413 lic. art.: n. 186. — N. [de K.] **up den Haghe**, m. art.: Rot. (1417) 17a n. 70.
8. G. de B., 1422-39 (†) can. presb. s. Apost.: Lib. Lup.; 1439: n. 11380. — 1429-39 past. in Wipperfürth: Redlich 2, 2, 352 A. 3. — Ein anderer G. R. de B., 1453 rector capelle s. Gereonis in Xanten: n. 1073.

[1]) *Der Name ist undeutlich; ob* Bachorn?

Universitäts- und Landesbibliothek Düsseldorf

I 56b 85, 8 Gerh. Rummel de Berka, Col. d.; s. t.
9 Joh. Esteren de Reeclinckhusen; art.; n., quia famil. decani artium.
10 Joh. Olme; art.; s. t.
11 Wyric. Segeri; art.; s.
12 Borch. de Lypsbrynge de Brilon, Col. d.; s.
13 Hynr. Coeneman de Brylon, Col. d.; s.
14 Gerh. Hagedorn de Nussia, cl. Col. d.; n. s., quia famil. rectoris.
15 Joh de Palude; art.; s. t.
16 Nic de Apelderbeeck; art.; n. s., quia p.
17 Joh. Huyk; theol.; s. t.
18 Joh. Pastoris, vic. perp. in eccl. Novimagensi; n. s. ob rev.
19 Wilh. Wier de Kalkar; art.; n. s., quoniam amicus rectoris et decani artium.
20 Hinr. Wessel de Brilon, b. art.; s.

[Versammlung 1410 Mai 26.]

21 Reynold. de Borbeke, Mynd. d.; s.
22 Joh. Henrici Coppellyn de Erpel; gr., quia de domo.
23 Joh. de Bakel ex Brabancia; art.; s.
24 Joh. Koepman de Werdena; art.
25 Seelkinus de Ursoya; art. } ; n. propter Deum.
26 Gerh. de Harlem; ius can.
27 Wilh. de Harlem; ius can. } ; s.
28 Franco de Wouteringen, m. art.; ius can.; s.

[Versammlung 1410 Juni 4.]

I 57a 29 Herm. Schade; s.

85. 9. dec. artium: Heinr. Bemel de Xanctis (33, 5). — J. de R., s., 1407 in in Erfurt: Weiss. I 81b. — J. de R., 1412 Jan. 26 disp., Jan. 29 det. sub m. Gotfr. de Dursten.

13. Heynemannus de Br., 1405 b., 1407 m. art. in Paris: Auct. 1, 898. 2, 12. — Heymannus de Br., m. Par. 3 annorum, 1409 Dec. 14 rec. ad fac. art. — Heym. de Brylon, cl. Col. d., m. art.: Rot. (1410) 34b n. 188.

14. G. de H., 1440 Diener der jur. Fak.: Un. 126, 7a.

18. J. Pastoir, presb., 1410 officians sive capell. s. Columbe: n. 162.

19. dec. artium: Heinr. Bemel de Xanctis (33, 5).

20. s., 1407 in Erfurt: Weiss. I 79a; H. de Br., 1412 April 12 inc. sub m. Math. de Eversberch. — m., 1414/5 in der A. F. tätig: I 55b. 56b. — 1415. 6 m. art.: 105, 25; 110, 30. — Rot. (1417) 16b n. 65; 1417 Gesandter der Un. nach Konstanz: Mart. et Dur., Thes. nov. anecd. II 1687. — 1419 26/5 (Br.) cl. Col. d.; 1426 can. s. Gereonis: n. 10284; 1431 past. in Rekelinchusen, can. s. Gereonis: Rep. Germ. 1, 35 n. 167. 168; 1441: II 62b.

22. Vgl. dazu Knod, Deutsche Stud. 119 n. 831.

24. cl. Col. d., st. art.: Rot. (1410) 34a n. 180.

28. cl. Leod. d., 1431: Rep. Germ. 1, 140 n. 851. — d., presb. Leod. d., 1434 in Löwen: Reusens, Matr. 1, 42, 34.

Universitäts- und Landesbibliothek Düsseldorf

85, 30 Wern. Vyncke; gr. ob [1]) rev. d. prep. Kerpensis, prothonotarii pape.
31 Gotfr. Ottonis de Briloen; art.; n., quia servitor m. Jordani.
32 Rutg. Oeverhach de Monasterio; art.; s.
33 m. Joh. de Monte, m. theol., o. pred. [2])
34 Th. Neûe; art.; s.

86. Rektor Johannes de Sarwerden,

reelectus 1410 *Juni* 29 *in domo capitulari eccl. Col.*

Intitulati:

86, 1 Joh. Theoderici, can. Trai.; s.
2 Joh. Godefridi de Leydis, Trai. d.; s.

[Messe Juli 28.]

I 57^b 3 Crist. Cristiani de Erpil; n., quia famil. decani u. iur. facultatum.
4 d. Matheus Pent de Echt, inv. Ruremundensis; s.
5 Hynr. Sunnendach, Col. d.; n., quia famil. decani maioris eccl.
6 Wolfhard. dict. Sluppe de Siberg; n., quia famil. d. prep. Bunnensis.

85, 30. Godefridi de Harve, protonotarii pape (II, 10). — 1420-51 († als pincerna) can. s. Apost.: Lib. Lup.; 1431. 8. 9: n. 10792. 11314. 32. 80. 13308. — Un. 105, 161 b.
31. Jordani Wange de Clivis, lic. theol. (I, 4).
32. R. O., cl. Mon., st. art.: Rot. (1417) 45 b n. 253.
33. 1398 vom Studium in Bologna abberufen; 1399 de conv. Confluent., confirmatus lector conv. Basil., 1400/1 m. studentium in Köln, 1401/2 Sententiar, 1402/3 erster Lektor in Trier: Röm. Qu. 11, 301. 305/6. 315. 326; 14, 100 u. A. 1. — 1409 lic. theol.: n. 146. — m. Pragensis, vom Koblenzer Konvent, 1410 recipiert. — prof. theol.: Rot. (1417) 5 b n. 8. — 1421 absens ex speciali gratia magistrorum, quoniam alius se invito episcopatum Azotensem acceperat: theol. Dek.buch; 1421 ad procur. archiepiscopi Trev. promotus ep.: Moph. 8, 176/7. — 1424 Azotensis ep., suffrag. Trev., 1424 Gutachten (pulcher ep. 60 annorum): München Hs. n. 12. — m. theol., can. Leod., cubic. pape, 1432: Rep. Germ. 1, 387 n. 2406. — 1440 mit dem B. von Lüttich auf der Kölner Prov.-Synode: D. R. T. A. 15, 472. — 1416 prof. theol.: Mart. et Dur., Thes. nov. anecd. II 1665. 1708; n. 262. 264. 266. — Gelen., De admir. magn. 462. — 1419 ep. Azotensis, † 1442 17/12: Broweri et Masenii Metrop. Trev. II 380. 1; Eubel, Hier. 1, 126; S. O. Pr. 1, XXV; Bremond, Bull. Praed. II 701; Acta cap. gen. praed. 3, 176; Bünger, Provinzialkapitel 54 A. 7; Westd. Zs. 24, Korr.-Bl. 215/6. — Löhr, Teutonia 50. — Libellus, angeführt: Kiel, Univ.-Bibl., Bord. 58 C, 19a.
86, 2. J. de L., 1412 Jan. 26 disp., Jan. 29 det. sub m. Gotfr. de Dursten; 1414 März 31 lic. art., Juni 5 inc. sub m. Petr. de Juliaco. — J. **Witte** fil. Godfridi **Ghiselberti** de L., cl., m. art., in eisdem actu reg., st. theol.: Rot. (1417) 17 b n. 74.
3. Der jur. Dekan war jedenfalls Cr. de Erpel, dr. leg. (12, 3). — Cr. Schruytwijn de E., cl. Col. d., 1444 imp. auct. ac curie Col. caus. not. iur.: n. 11741.
5. Domdekan war Konr. v. Retberg.
6. Pr. zu Bonn war Dietr. v. Mörs, 1414 EB. von Köln. — 1419-46 Pfr. zu Niederpleis: Redlich 2, 2, 86 A.; Brb. 16, 56b. — 1446 Vikar von S. Peter in Schwarz-Rheindorf: n. 960.

[1]) *Vor* ob *ist* propter *durchgestrichen.*
[2]) *Durch ein vorgesetztes Kreuz ausgezeichnet.*

Universitäts- und Landesbibliothek Düsseldorf

86, 7 Bald. Mychaelis de Delf; art.; s.
8 Petr. Johannis de Leydis; ius can.; s.
9 Const. Baldenbergh, monast. s. Martini Col. mon.; s
10 Henr. de Emda, cl. Mon. d.; ius can.; s.
11 Joh. de Roedheym; art.; s.
12 Bern. Borken dict. Rouver; s.
13 Laur. Fabri, can. s. Crucis Leod.; ius can.; s.
14 Joh. Hagen; art.; n. propter Deum.
15 Herm. Rost, b. art.; } s.
16 Tilm. Joel de Lyns; art.; }

87. Rektor Johannes de Gogh,

m. art. ac lic. med., electus 1410 *Oct.* 8 *in refectorio fratrum minorum.*

Intytulati:

87, 1 Ger. de Nerendorp, Col. d.; s.; art.; Okt. 12, hora vesperorum.

86, 7. B. de D., 1410 Nov. 1 b. art. exam. et adm.; Nov. 21 Indult; Dez. 20 disp.; 1411 Jan. 20 det. sub m. Joh. Stummel; April 18 disp.

9. o. B. — 1427-37 (†) Abt von S. Martin: Kessel, Antiqu. s. Martini 151; 1432: n. 10899. — 153, 6.

10. p., 1417 in Erfurt: Weiss. I 109b.

11. m. J. **Conradi** de R., not. caus. sacri pal. ap., 1423 can. b. Marie in Cap., past. in Sechten; can. Carpensis Col. d.: Nrhein. Ann. 56, 156, 68. 69. 71; 1425 scolast. s. Martini Kerpensis: 169, 175; 1428 can. s. Georgii: 173, 234.

15. **de Werda**, b. art. Erfurt., 1410 Nov. 21 rec. ad fac.; 1413 inc. sub m. Gotfr. Dorsten. — cl. Col. d., m. art.: Altarist im Kölner Dom, can. (1429 dec., 1434 prep.) b. Marie ad Gradus Mog., can. presb. s. Gereonis Col., past. in Eppendorp, Col. d. (nirgends im Besitz): Rot. (1417) 17a n. 68. — nicht in der Erfurter Matrikel. — 1428: Nrhein. Ann. 56, 166, 148. — lic. decr., dec. b. Marie ad Gradus Mog., 1432/3 Gesandter des Mainzer EB. [Konr. v. Daun] zum Baseler Konzil: Conc. Bas. 2. 3 passim. — can. s. Stephani et s. Victoris in Mainz: Joannis, Scr. Mog. 2, 660. 674. — 1436 Pr. von S. Maria ad Gradus, Streit mit dem Klerus: Kentenich, Jur. Handschr. S. 3. 55. — 1439 prep.: 201, 15. — † 1439 19/10.

†16. * post prep. s. Florini Confluentini, dec. s. Andree Col., consiliarius domini Col. et prelatus multum venerandus. — T. de L., 1412 Jan. 26 disp., Jan. 29 det. sub m. Gotfr. de Dursten. — 1444 dr. decr., Gutachten: Lac. 4, 263; 1445/46 dec. s. Andree, Rektor: II 80a. 81a; 1424 Pr., Kanzler des Trierer EB.: Brb. 9, 145b; 1432 Pr. v. S. Florin zu Koblenz: II 27a. b; 1432/6 dr. decr., Gesandter zum Baseler Konzil: n. 508b. — Conc. Bas. 1, 423; 2 u. 3 passim; Altmann, Regg. Sigism. n. 10006; 1441 14/7 preces primarie für Kan. in Lüttich: Wien, Reichsreg. IV 33a; 1446 Gesandter in Frankfurt: n. 953; 1448 Rat des Kölner EB.: n. 12039; † 1461 31/1: Nekrol. von S. Castor; 30/1: Nrhein. Ann. 103, 20; 1461 Exequien: II 135a; Un. 126, 22. — Pohl, Progr. des Progymn. zu Linz (1880) 29/30. — Richter, Kurtrier. Kanzlei 28-32. — Erbauer der Linzer Ratskapelle, Stifter von Kelch u. 2 Altargemälden mit seinem Bild in der Linzer Pfarrkirche: van Laak, Werdegang von Linz 22 u. A. 1. 36. — Nrhein. Ann. 75, 102 u. A. 3; Stadtarchiv Linz G. 18a. — Düsseldorf, St.-A., Jülich-Berg 2488a—c. 2553a. — Nrhein. Ann. 59, 239; Aubin in v. Bezold-Festschrift 154 A. 2; Lau, Düsseldorf 1, 2, 106; Schulte, Kaiserkrönungen 95, 1. — 169, 27; 227, 14; 228, 19. 24. 44. 51. 55. — n. 873.

87, 1. **de Bunna**, 1412 Dec. 5 det. sub m. Andr. de Werdena; 1416 März 31 lic. art.; Juli 14 inc. sub m. Petr. de Juliaco. — cl., m. art.: Rot. (1417) 19a n. 89. — [G. de B.]: Rot. (1425) 16b n. 45a. — 1423 m. art.: I 98.

Universitäts- und Landesbibliothek Düsseldorf

87, 2 d. Wern. van den Wŷ, presb. Col. d.; s.; theol.; Okt. 16, hora prim.
3 Th. Martini de Deylft; art.; s.; Okt. 16, hora vesp.
4 Th. Sonensoen de Goch; art.; s.; Okt. 16, hora vesp.
5 Goesw. de Ysendorn, can. Xanctensis, Col. d.; art.; s.; Okt. 18.
6 Henr. Fabri de Goch; art.; n. s., quia famil. rectoris; Okt. 19.
7 Laur. Versoyen, Torn. d.; art.; s. 5a., quia mediocris; Okt. 20
I 58a 8 Petr. Dijck de Gripeswaldis, m. art. et b. med., d. Caminensis; Okt. 25, hora vesp.
9 Wilh. Jacobi de Leydis; art.; s.; Okt. 29.
10 d. Joh. de Goch, can. ad s. Servatium Traiectensem; ius can.; n. s. ob rev. etc., et quia per prius fuit hic intytulatus; Nov. 6.
[Versammlungen Okt. 31 und Nov. 4.]
11 Fastrardus de Laufelt de Traiecto, can. s. Johannis Leod.; ius can.; s.; Nov. 6.
12 Conr.[1]) Merler, cl. Mind.; ius can.; s. med.; Nov. 7.
13 Jac. Wilhelmi de Valkenborch, Trai. d.; art.; s. t.; Nov. 10.
14 Henr. de Hinsberg, past. in Reppel, Leod. d.; ius can.; s.; Nov. 15.
15 Clemens de Pingwia, Mag. d.; art.; s.; Nov. 16.
16 Nic. de Pingwia, eiusdem d.; art.; s.; Nov. 16.
17 Andr. Clusener de Brûeke, d. Col.; art.; s.; Nov. 27.
18 d. Ger. Froden de Udem, presb. Col. d.; theol.; s.; Nov. 27.
19 Bern.[1]) de Yleke, cl. Trai. d.; ius can.; s.; Nov. 28.

87, 3. Th. de D., 1412 det. sub m. Gotfr. de Dursten; 1414 Maerz 31 lic. art., April 17 inc. sub m. Andr. de Werdena; Okt. 1 disp. — [Rot. (1417) 17b n. 73].
4. Th. G., s., 1408 in Erfurt: Weiss. I 83a; ? Th. Conuent de G., s., 1409/10 in Leipzig: Gersdorf 46; Erler 1, 30.
6. presb., 1426 Rektor der Kapelle S. Bonifacius: n. 10279.
8. 1399 b. art. Prag., 1400 determinat: Mon. I 346. 350. — 1420 in Rostock: Hofm. I 5a.
9. W. de L., 1412 Dec. 5 det. sub m. Andr. de Werdena; 1414 März 31 lic. art.; Apr. 17 inc. sub m. Andr. de Werdena; Dec. 13 disp.
10. Welcher von den vielen früher Immatrikulierten dieses Namens gemeint ist, läßt sich nicht ermitteln. — m., s., 1389 st. decr.; 1397 b. art. Prag.: Mon. I 329. II 1, 76. — 96, 16. — m. art., 1411 20/2 rect. par. eccl. in Merzenich Col. d., can. Kerpensis, s. Serv. Trai. et Heynsberg.: Vat. Urk. 7, 344 n. 856.
11. Labevelt, cl. Leod. d., s., 1405 in Heid., 1407 b. art.: Toepke I 98; de Lamfelt de Tr. sup., s., 1413 in Bol.: Acta 166. — Knod, Deutsche Stud. 288 n. 1985.
16. N. Pistoris de Bynghen, s., 1412 in Erfurt: Weiss. I 96a; N. de B., cl., p., 1417 in Heid.: Toepke I 136.

[1]) *Am Rande* Sy: *wohl ein Hinweis auf die Bezahlung des Bedells Symon.*

Universitäts- und
Landesbibliothek Düsseldorf

87, 20 d. Wolt. Kersbolt, can. s. Petri Lovaniensis; theol.; continuus commensalis rectoris; Dec. 2. [1])

21 Joh. Lodowici de Lyns, Trev. d.; art.; s.; Dec. 8.

22 d. Joh. de Hervorst, past. in Yselmûeden, Trai. d.; can.; s.; Dec. 8.

23 Joh. Loyffonis dict. Krumpfoys de Wildongen, Mag. d.; art.; n. s., quia consanguineus Henrici Loyffonis, qui est notar. univ., et cui univ. in pluribus obligatur, ut ipse dixit.

I 58b 24 Jac. Jongen, cl. Col. d.; art.; s.; Dec. 17.

25 Joh. Carpentarius, Col.; art.; n. s., quia p.; Dec. 20.

88. Rektor m. Johannes de Goch,

continuatus seu reelectus 1410 *Dec.* 20 *apud predicatores.*

Intytulati:

88, 1 d. Th. de Strat(en) de Goch, past. in Hummershem; ius can.; Jan. 7.

2 Nic. Lijfger de Goch, cl. Col. d.; ius can.; n. s., quia famil. d. sigilliferi; Jan. 7.

3 d. Henr. de Dremmen, can. s. Adelberti Aquensis, Leod. d.; ius can.; Jan. 8.

4 Libertus de Corswerm, cl. Leod. d.; art.; s.

[Messe Jan. 21.]

5 Recard. Korthoes de Palude, can. Denensis; art.; Jan. 26;
6 Henr. Splinter de Palude, can. s. Dyonisii Leod.; art.; Jan. 26; } s.

7 Bern. Dumstorp, cl. Osn.; art.; n. s., quia famil. m. Alb. Wijnkini; Jan. 26.

87, 22. 1414 det. sub m. Petr. de Juliaco; 1417 April 22 lic., Mai 4 inc. sub m. Petr. de Juliaco. — [cl. Trai. d.,] rect. par. eccl. in Y., m. art., actu reg. in eisdem, st. iur. can.: Rot. (1417) 19b n. 91. — m. art., 1418 Gesandter an P. Martin V.: Un. 54, 2. 5; n. 304; m. art., 1426 past. zu Kampen: Urk.buch (A III 5 1/2) 206b.

23. Gemeint ist der Schreinschreiber Heinr. Loeff de Medebach (II, 703). — J. de W., s., 1413 in Erfurt: Weiss. I 98b; J. Loyff de W., cl., 1418 imp. auct. not.: n. 9030. 62. — J. L. de W., 1425 officium baculi in eccl. s. Gereonis: Nrhein. Ann. 56, 169, 180.

88, 2. Siegler war Crist. de Erpel (12, 3). — Pfr. in Goch: n. 13308. — 1449 8/4 can. b. Marie ad Gradus. — N. L., quond. presb., 1395 1/2 ein anderer: Vat. Urk. 6, 307 n. 720.

4. **L. de Leodio,** 1412 Jan. 26 disp., Jan. 29 det. sub m. Gotfr. de Dursten; L. de C., 1416 März 31 lic. art.

7. Alberti W. de Hachenberg (8, 6). — 1437 prebendarius, Kaplan: n. 11274; 1438 Altarist in S. Aposteln: n. 11332. — ? B. Dummerstorp de Osnaburgis, s., 1454 in Rostock: Hofm. I 100.

[1]) *Am linken Rande*: S(ymon).

Universitäts- und Landesbibliothek Düsseldorf

88, 8 Nic. de Kronenberg, cl. Col. d.; art.; s.; Jan. 27.
9 Joh. Mercatoris de Juliaco, cl. Col. d.; ius can.; s.; Jan. 29.
10 Arn. de Juliaco, cl. Col.; ius can.; s.; Febr. 1.
11 Adolph. de Keyserswerda; ius can.; s.; Febr. 12.
12 d. Jo(h). Guldens de Susato, can. b. Marie in Capitolio; theol.; s.; [Febr.] 5.
13 Conr. Vorst de Hamone, cl. Col. d.; art.; s.; Febr. 21.
14 d. Th. Knoep, can. Clivensis, Col. d.; ius can.; s.; Febr. 26.
I 59v 15 d. Th. de Geldrop, rect. eccl. par. de Foûtz in Brabantia; theol.; s.; März 8.
16 Wilh. Hûysman de Andernaco Trev. d.; leg.; s.; Maerz 13.
17 Wilh. Yper de Jocunda al. Juchen, cl. Col. d.; art.; s.; März 14.
18 fr. Henr. de Lauwe, o. cruc.; theol.; s.; Maerz 18.
19 d. Joh. de Foro, vic. eccl. s. Andree; theol.; s.; März 21.
20 Alb. Blomendael de Goch; art.; n. s., quia famil. scolastici; März 22.
21 Joh. supra Campum, cl. Col.; art.; n. s., quia filius provisoris studii; März 23.
22 d. Gis. Scherpsweert, can. s. Lebuini Daventriensis; theol.; s.; März 23.
23 Joh. Stralis, cl. Col.; art.; s.; März 23.

89. Rektor d. Rutgerus Vorn,

m. art. et scolast. apud s. Kunibertum, electus 1411 *März* 24 *in refectorio fratrum minorum ante prandium.*

Intitulati:

89, 1 d. Wilh. de Hersel, rect. par. eccl. de Asten, Leod. d.; theol.; s. et i.; März 26.
2 Gis. Damman de Gandavo, Torn. d.; art.; s. et i.; März 27.
3 domic. Fred. fil. d. Ottonis van der Heuwe et de Broichusen, can. Col.; iur.; i., s.; März 30.
4 Burch. de Bers(t?)en, b. art., Brem. d.; i., s.; März 30.

88, 9. 1411: n. 7984. — stud. iur. can., Altarist in eccl. s. Cuniberti Col.: Rot. (1417) 39b n. 213.
11. s., 1407 in Erfurt: Weiss. I 81b. — A. de Boichem [de K.], cl. Col. d., st. iur. can.: Rot. (1417) 37b. 38a n. 197.
19. † 1456: Nrhein. Ann. 103, 17.
20. Rutgeri Vorn de Aldenhoven, scolastici s. Cuniberti (II, 65).
21. Der Vater Heinr. upme Velde vor S. Columba war Provisor 1397 bis 1414 (†).
89, 3. Sohn Ottos III v. Hoya-Bruchhausen, 1436 tot: Kisky, Domkap. 55 n. 108.
4. B. de Berschen, s., 1397 in Erfurt: Weiss. I 50.

Universitäts- und
Landesbibliothek Düsseldorf

89, 5 Joh. Arnoldi, Brem. d. cl.; art.; i., s.; März 30.
6 d. Joh. Deynmarken, can. Kerpensis, Col. d.; ius can.; i. et s. 6 solidos; April 1.
7 Th. Gruwel, cl. Col. d.; ius can.; i. et s. 3 a. d. Johanni Vurburch, quos remisi, in absentia mea; April 20.
I 59b 8 Th. Fabri, cl. Pad. d.; ius can.; s. et i.
9 Conr. Loevelbach, cl. Pad. d.; art.; s. et i.; April 28.
10 ill. domic. Joh. de Loss al. de Loen, fil. domini de Heinsbergh, prep. Aquensis ac Trai., Leod. d.; ius civ.; i. et s. pro se; Mai 3.
11 domic. Joh. de Buren, cl. Trai. d.; leg.; Mai 3.
12 d. Gosw. de Kempe, Leod. d., rect. eccl. begutarum in Traiecto; decr.; i., n.; Mai 3.
13 Joh. Lumme, Leod. d. cl.; art.; i., n.; Mai 3.
14 Godefr. Meeckync, cl. Trai. d.; art.; i., n.; Mai 3.
15 Lud. Boll, cl. Col. d.; m. art.; i. et s.; Mai 9.
16 Georg. Alpart de Synzych, cl. Col. d., famil. Anthonii; med.; i. et n. s., quia famil. rectoris; Mai 10.
17 Alb. Stůyte de Unna, cl. Col. d.; ius can.; i. et s. 3 a.; Mai 16.
18 Conr. Roede, past. in Lyns, cl. Col. d.; ius can.; i. et s.; Mai 23.
19 Petr. de Harlem, cl. Trai.; art.; i. et s.; Mai 23.
20 Godefr. in den Campe de Recklynchus(en), cl. Col. d.; art.; i. et s.; Juni 5.

89, 6. 1391 15/5 cl.; 1395 9/6 rect. par. eccl. in Walbeck Col. d.; 1400 1/9. 22/9 qui in registro litterarum ap. per plures annos fideliter scribendo servivit; 1402 15/1 can. s. Martini in Kerpen; 1403 30/8 Altarist in S. Andreas; 12/11 perp. vic. in Gerisheim, can. s. Georgii: Vat. Urk. 6, n. 376. 742; 7, n. 78. 86. 246/7. 389. 407/8.

7. Joh. de Vorburg, dr. decr., (12, 24) wird Vizerektor gewesen sein.

10. * postea factus ep. Leod.; postea ep. Leod. — J. de H., 1410 21/9 preb. s. Servatii Trai. L. D.; 1412 24/3 can. maioris eccl. Col.: Vat. Urk. 7, n. 851. 907. — archidiac. Hasbanie, 26 Jahre alt; 1419—55 (res.) B. v. Lüttich: Eubel, Hier. 1, 315; 2, 194; Pirenne, Geschichte Belgiens (Deutsche Ausgabe) II passim; † 1459. — Hartzheim 180 a. — Kisky, Domkap. 51 n. 85: Sohn Johanns, geb. c. 1393.

14. 1434-5 (res.) can. Aquensis: Heusch 8.

16. Anthon. de Velme (II, 116).

17. 1426-48 imp. auct. not.: n. 10289. 11840. 12092; 1430 Sept. 12; Brb. 14, 33 b. — scriptor iuxta dom. consulatus Col., † 1456 22/12: Kartäuser-Totenbuch 19b. — Gemäß dem Todesdatum ist er verschieden von dem Verfasser der Martinus-Chronik unter dem Namen Alberts v. Siegburg, der –1449 beim Baseler Konzil, 1454 Mönch in Saar war; Klein, Die Chronica Martiniana des Kölner Notars Alb. Stuten (Berliner Diss. 1914), 30 ff. nimmt irrigerweise die Identität an.

18. C. R. **de Gherishem**, Bastard, 1402 11/3 perp. vic. in Dusseldorp (resign.); 1404 18/11 can. s. Ipoliti in Gerisheim, past. in Lyns: Vat. Urk. 7, n. 258. 475.

Universitäts- und
Landesbibliothek Düsseldorf

89, 21 d. Steph. upme Kelre, can. Ruremundensis, Leod. d.; ius can.; i. et s.; Juni 12.
22 Joh. Mendich de Brijske, cl. Col. d.; ius can.; i. et s.; Juni 13.
23 Joh. Munster de Caster, cl. Col. d.; i. et n. s., quia privignus rectoris et famil.; Juni 20.
24 d. Petr. Westerholtz, can. b. Marie ad Gradus, Col. d.; theol.; i. et s.; Juni 24.
25 d. Ant. Tiegelman de Ruremunda, Leod. d.; sacr. pag.; i. et s.
26 d. Henr. Malgijs de Greet, past. in Koislar ac can. s. Cuniberti, Col. d.; i., et quia socius famil. et singularis rectori, n. s.; Juni 26.
27 d. Rob. de Hensbeck, can. in Sittart, cl. Leod. d.; n. s., quia famil. rectori etc.

I 60ª **90. Rektor Rutgherus Vorn de Aldenhoven,**
m. art. et b. iur. can., continuatus seu reelectus 1411 *Juni 26 apud Augustinenses.*
Intitulati:
90, 1 Bern. de Monasterio, cl. Mon. d.; ius can.; i. et s. 3 a.; Juli 1.
2 Tilm. de Paffendorp, cl. Col. d.; art.; i. et s. 3 a.; Juli 3.
3 Joh. Wilhelmi de Lynss, cl. Trev. d.; art.; i. et s. 5 a.; Juli 4.
4 Win. Juvenis, cl. Col. et de Colonia natus; art.; i. et s.; Juli 4.
5 Petr. Stalboym de Gandavo, cl. Cam. d.; art.; i. et s. 3 a., quia p. sc.; Juli 4.
6 d. Henr. Schoere, presb. Cam. d.; ius can.; s. et i.
7 Th. Lijart de Goch, cl. Col. d.; art.; i. et s. 3 a., quia p. sc.
8 Herm. Raisfelt de Bocholdia, cl. Mon. d.; ius can.; i. et s. 3 a., quia servitor d. Jacobi provisoris.
9 Joh. Pistoris de Lynss, cl. Trev. d.; art.; i. et s.
10 Walt. Rembo, rect. par. de Monting(is) super Zambriam, Leod. d. diac.; art.; i. et s. 6 a.

89, 21. can. presb. s. Spiritus R. et s. Georgii, 1411 3/7 st. decr.: n. 179.
22. J. de M., 1384 b. art. Prag.: Mon. I 225.
24. 1422 tot: Nrhein. Ann. 56, 154, 54: vgl. Repert. Germ. 1, 75 n. 427.
25. A. Tegelman de R., cl., famil. domest. continuus commensalis Pilei ep. Tusculani, 1399 21/10 perp. vic. s. Patrocli Susat.: Vat. Urk. 6, 519 n. 1276.
90, 1. B. de M., 1407 b. art. Prag.: Mon. I 394; B. Vorschoue de M., m. art., dr. med., n., 1421 in Rostock: Hofm. I 10.
7. Th. Lyhart, 1410 in Erfurt: Weiss. I 91 a. — 1411 Dec. 9 b. art. Erf., rec. ad fac.; 1415 inc. sub m. Math. de Eversberg; disp. — Th. Liger (Lyart) de G., cl. Col. d., m. (art. Col.), 1416 in Heid.: Toepke I 127. — m. art., st. iur. can.: Rot. (1417) 18b n. 84.
8 Jac. v. Bernsauwe war 1397-1427 Provisor der Un.

Universitäts- und
Landesbibliothek Düsseldorf

90, 11 Henr. de Ende, presb. Trai. d.; ius can.; i. et s.; Sept. 1.
12 Herm. Schevoyt, presb. Pad. d.; ius can.; i. et s.; Sept. 2.
13 Conr. Vorn de Aldenhoven, presb. Col. d.; i. et n. s., quia frater et famil. rectoris; Sept. 2.
14 Henr. Teighemeister, past. in Borne, presb. Leod. d.; ius can.; i. et s.; Sept. 2.
I 60b 15 Joh. Voisse[1]); ius can.; i. et s.; Sept. 5.
16 Eng. fil. Andree Daegerait; art.; i. et s.; Sept. 9.
17 Petr. Theoderici de Graffe, Trai. d.; art., i.; p. cl. et n. s. presente Simone bedello.
18 Dytmarus Pefferkorn de Ruden, cl. Col. d.; art.; i. et n. s., quia p. cl. et famil. rectoris.
19 Joh. Ordaci de Harlijncghen, cl. Trai. d.; ius can.; s. et i.
20 Bern. Wilschen, cl. Trai. d.; ius can.; i. et s.
21 Joh. Dail de Novimagio, cl. Col. d.; art.; i. et s.
22 Joh. Redeke de Monasterio, cl. eiusdem d.; ius can.; i. et s.
23 Joh. Hoebynch de Monasterio, cl. eiusdem d.; ius can.; i. et s.
24 d. Joh. Rutgheri de Gerischem, can. s. Cuniberti Col.; i. et n. s., quia singularis socius et famil. rectoris.
25 Conr. Birkentstoyver de Ruyden, cl. Col. d.; art.; i. et n. s., quia p. sc. et famil. d. Johannis Alffter, socii rectoris; Sept. 30.
26 Joh. Knijp de Novimagio, cl. Col. d.; art.; n. s., quia p. et famil. m. Henrici de Xanctis.

90, 13. 1404 21/11 can. s. Cuniberti Col., capell. b. Margarete in maiori eccl. Col.: Vat. Urk. 7, 186 n. 478. — C. V., 1426 vic. maioris eccl. Col.: n. 10284.
17. P. Gr., 1412 det. sub m. Gotfr. de Dursten; 1414 März 31 lic. art.; April 17 inc. sub m. Andr. de Werdena; Okt. 1 disp. — cl., m. art.: Rot. (1417) 17b n. 12.
†21. J. de N., 1413 Aug. 8 det. sub m. Gotfr. Dorsten; 1415 lic. art., inc. sub m. Nic. de Amsterdam. — Dalen, m. art., actu regens in eisdem: Rot. (1417) 18a n. 79. — m. art., actu in eisdem reg., b. f. theol.: Rot. (1425) 13a n. 29. — 1416-27 in der A. F. tätig: 1419. 23 Dekan. — 1416 resignat domum zo Ryle; 1422 m. art.: 135, 52; 1425: I 104b; 1424 liest liber elenchorum. — 1427 lic., 1428 prof. theol. — J. D. **al. Leyermolen** de N., m. art., prof. s. pag., 1428 Rektor: II 9b; can. s. Caeciliae, † 1429: Un. 1b, 44; theol. Dek.buch. — Sohn Sanders: n. 324. 467. 493. — 1427 c. Okt. lic. theol.: Rekeningen von Nymegen 1, 370; 2, 22. 30. — 135, 52; 160, 67. 68. — van Rhijn, Wessel Gansfort 37 A.
22. J. Rodeke de M., s., 1407 in Erfurt: Weiss. I 79b.
23. J. Hobnit de M., civitatis, 1409 in Erfurt: Weiss. I 87a. — b. iur. can.: Rot. (1417) 24a n. 120.
24. famil. cardinalis Oddonis s. Georgii, can. s. Cun., perp. vic. in Dusseldorp, 1409 7/7 can. s. Martini Kerpensis: Vat. Urk. 7, 317 n. 795.
25. Johannis Wijs de A. (15, 12)?
26. m. Henr. Bemel de X. (33, 5).

[1]) *Verbessert aus* Torsse?

Universitäts- und Landesbibliothek Düsseldorf

90, 27 d. Tilm. Pyne, can. s. Cuniberti Col.; sacr. pag.; i. et n. s., quia fil. Hermanni Pyne, provisoris studii, etc.
28 Wilh. Tingnagel de Novimagio, cl. Col. d.; art.; i. et s.
29 Joh. de Dumo, cl. Col. d.; art.; i. et n. s., quia p. sc., in bursa magistrorum Godefridi et Andree coquus.

I 61a **91. Rektor Theodericus de Schermer,**
can. Col., m. art. et lic. leg., electus 1411 *Oct.* 9 *apud predicatores.*

Intitulati:

91, 1 Ant. Lernoet, cl. Torn. d.; art.
2 Joh. de Herenthalss, cl. Cam. d.; art.
3 Volpard. Theoderici de Leydis, cl. Trai. d.; ius can.; n. s., quia p.
4 Petr. de Breda, cl. Leod. d.; art.
5 Sym. de Bodelswert, } cl. Trai. d.; iur.
6 Th. de Dockem, }
7 Joh. de Gronselt, can. b. Marie Aquensis et s. Servatii Trai. etc.
8 Herm. Bertrami de Lyppia, cl. Col. d.; iur.
9 Bart. Maerschalchz de Lewis, cl. Leod. d.; art.
10 Joh. de Hespenis, cl. Leod. d.; art.
11 Tyd. Swarte, past. eccl. s. Reynoldi Tremoniensis; theol.
12 Joh. Saltrump, cl. Col. d.; art.
13 Herm. Yserman, cl. Mon.; n., quia fam. m. Theoderici de Monasterio.

90, 27. Herm. Pyne war Provisor der Un. 1399-1412 (†). — 1411: n. 8065: 1418 Okt. 8; 1420: Un. 105, 65b. — 1431: Rep. Germ. 1, 263 n. 1615. — 1432: Samst.-Rentk, Ausg.
29 bursa m. Godefridi de Heege de Dorsten (II, 271) et m. Andree de Werdena (44, 12).
91, 2. J. **Wickevorst** de H., 1413 det. sub m. Petr. de Juliaco; 1415 lic. art.
4. **al. de Aquisgrani**, 1415 Jan. 29 det. sub m. Andr. de Werdena. — P. de A., b. Col., d. eiusdem, s., 1416 in Heidelberg: Toepke I 131 u. A. 4. — P. de A. [b. art.]: Rot. (1417) 25b n. 125.
5. Th. de Dockum, p.. 1401 in Heid.: Toepke I 85.
7. 1405-13 (†) can. Aquensis: Heusch 5. — J. **Henrici** de Grunsfelt, can. b. Marie Aqu. et s. Martini in Siron Leod. d., nob., 1410 21/9 can. s. Servatii Trai.: Vat. Urk. 7, 340/1 n. 851. — ? J. de Gruesbeeck (!), m. art., can. s. Servatii Trai., Leod. d., 1414 Prokurator in Bol.: Acta 166–171; ? J. Grunczelt de Traiecto superiori Leod., s., 1425 in Heid.: Toepke I 168.
9. B. de L., 1415 Jan. 22 det. sub m. Petr de Juliaco. — b. art., noch nicht 23 Jahre alt: Rot. (1417) 25b. 51b n. 126. 336.
11. 1417 Kan. an S. Maria ad Gradus: Brb. 6, 83b. — past. s. R. Tr., 1425 resign.: Nrhein. Ann. 56, 159, 94.
12. **de Tremonia**, 1409 in Erfurt: Weiss. I 88a. — 1414: n. 192.
13. Theoderici Kerkering de Monasterio, prof. theol. (I, 16). — st. theol.: Rot. (1417) 33b. 41b n. 195. — presb., st. iur. can., nullum ben. eccl. obtinens: Rot. (1425) 32a n. 118.

Universitäts- und
Landesbibliothek Düsseldorf

I 61^{b} 91, 14 Ger. Stalbiter de Riga;
15 Heinr. Wetter de Riga; n., p.; } art.
16 Th. Rost de Russia;
17 Udolph., presb., de Edema, } Mon. d.; iur.
18 Joh. de Edema, cl.
19 Costinus Johannis de Bersalia, cl. Trai. d.; art.
20 Heinr. Cuysken, cl. Leod. d.; iur.
21 Allaerdus de prope Erkelens, cl. Leod. d.; art.; n., quia p. et servitor m. Rutgeri etc.

92. Rektor m. Theodericus de Schermer,

reelectus et continuatus 1411 *Dec.* 19 *ad Carmelitas.*

Intitulati:

92, 1 Alb. de Loen, prior monast. s. Clementis in Yborgh, o. B., Osn. d.; theol.

1412.

2 Jac. Bodendorp, cl. Col.; art.
3 Th. Roekoch de Susato, cl. Col. d.; med.
4 Leonius de Rysingen, cl. Leod. d.; n., quia p. et presentatus per m. Ger. de Heer etc.
5 m. Crist. Knoep, can. s. Petri in Zittart, Leod. d.; art. m.; iur.
6 Th. de Stralen, cl. Col. d.
7 Heinr. de Cranenberg, can. Seflicensis, Col. d.; art.
8 d. Fred. de Voerst, o. B., conv. Tuiciensis.
9 Wilh. Seyman, cl. d. Torn.; s. 4a.
10 Joh. de Pottersberga, cl. Torn. d.
11 Hartlevus de Kerspe, cl. } Col. d.; art.; n., quia p.
12 Mathias de Kerspe, cl. }

91, 14. 1416 b. et m. Paris.; 1426 can. Tarbat.: Auct. 2, 208 A. 3. 209. — scriptor litterar. s. penitenciarie, can. s. Victoris Xanct., 1429 tot: Nrhein. Ann. 56, 167, 157. — Näheres Böthführ 11.

15. Vgl. Böthführ 11.

18. s., 1410 in Leipzig: Gersdorf 50; Erler 1, 32; s., 1420 in Erfurt: Weiss. I 118b.

20. **de Breda**, s., 1406 in Heid., 1408 b. art.: Toepke I 102. — 1411 Kan.: n. 175.

21. Rutgeri Vorn de Aldenhoven. m. art. (II, 65).

92, 2. **de Colonia**, s., 1428 in Heid.: Toepke I 180.

4. m. Ger. de H. (38, 3). — presb., Bastard, 1431 cap. b. Marie in Oerscot Leod. d.: Rep. Germ. 1, 321 n. 1987. — Es ist wohl ein anderer, der 1440 in Löwen immatrikuliert wird: Reusens, Matr. 1, 180, 41.

9. W. Soyman, s., 1413 in Heid.: Toepke I 120; s., 1413 in Erfurt: Weiss. I 99b.

10. s., 1413 in Heid.: Toepke I 120.

Universitäts- und Landesbibliothek Düsseldorf

92, 13 Lamb. van den Langenhove de Reyss, can. Assindensis, Col. d.; art
14 Joh. de Molenheym, vic. in eccl. Col.; n., quia domesticus commensalis.
15 Lodow. Roed, cl. Col.
16 Th. de Harlyng, cl. Trai. d.; n., quia p. et servitor m. Johannis Spul.
17 Joh. de Dono Stephani, Leod. d.
18 Heynr. Roden, pleb. in Lyppenrode, Mon. d.
19 Arn. de Hokyrchen, m. art. Par. et can. Aquensis, Leod. d.
20 Ludov. de Schonbroech, cl. Cam. d.; n., quia p. et famil. m. Egidii de Merwele.

I 62a **93. Rektor m. Johannes de Wachendorp,**
electus 1412 März 24 ad minores.

93, 1 d. Wilh. Doelman, presb. Leod. d.; iur.; i. et s.; April 7.
2 Joh. de Eversberch, cl. Col. d.; art.; i. et n. s., quia servitor m. Jordani de Clivis.
3 Th. Molharst de Hammone, cl. Col. d.; art.; i. et s.; Mai 1.

92, 13. L. R., 1413 Aug. 8 det. sub m. Gotfr. Dorsten; 1415 lic. art., inc. sub m. Andr. de Werdena. — m. art., can. b. Marie Reyssensis, Altarist im Dom u. an S. Maria ad Gradus zu Köln: Rot. (1417) 18a n. 76. — Rot. (1425) 16b n. 44. — 1418 30/8 Deputierter der A. F.: I 66a. — m. art. et iuris consultus, 1424 Gutachten: München Hs. n. 12. — 1443 Gutachten: München Cod. lat. 8180, 111a; Domherren-Bibl. in Zeitz n. 53, 6 (Katal. S. 14) — can. s. Georgii, vor 1431 Richter: Rep. Gem. 1, 49 n. 251. — 1427 m. art., lic. decr.: II 8b; 1436 dr. decr.: II 39b; 1427/8. 1436 Rektor, 1436 Rector substitutus: II 8b. 9a. 39b; war zur Zeit seines Rektorats lange abwesend: Gerichtsakten 1447 15/2ff., 41a; 1432/3 Gesandter zum Baseler Konzil; II 26a. 27b. 28a; n. 505. 524. 526. 532/3. 540. 542; 1440 (seit 1431) dec. s. Andree [nicht 144, 30]: n. 825. 871. 892, † 1444 25/5; Exequien: II 74b; Un. 126, 10a. b. — 156, 1; 157, 31; 189, 66. — vgl. 144, 30.

14. J. de Melenheym, Col. d. cl., s., 1417 in Heid., Mullenheym de Berca, 1419 b. art.: Toepke I 134; 1418: n. 8943; 1432: Samst.-Rentk., Ausg.; 1431. 52 can. b Marie ad Gradus Col.: n. 10787. 12426. — 1461 85 Jahre alt, geborener Kölner, seit 40 Jahren Kan. ad Gradus: Un. 105, 165b. 166b.

15. 1446 Apotheker: Brb. 18, 15a. — 1460 Ratsherr.

16. Johannis Spul, lic. decr. (60, 9).

17. nob. vir J. **de Barbenchon** dictus de Donostephen, m. art., Leod., b. Marie congregationis Huyensis ac Nyvellensis eccl., s., 1413 in Bol.: Acta 166. — 1431 Pr. von S. Maria in Tongern, 1431 Pr. von S. Paul in Lüttich: Rep. Germ. 1, 14 n. 62. — Knod, Deutsche Stud. 664 n. 198.

19. 1400 18/10. 1401 11/7 cl. Leod. d.: Vat. Urk. 7, n. 93. 201. — 1410 b., 1411 m. art. in Paris: Auct. 2, 68. 103/4. — 1401-59 can. Aquensis: Heusch 5. — A. de Honkirchen Brem. d., n. dedit, est discipulus rectoris [Gerardi de H., dr. med.], 1420 in Heid.: Toepke I 151; 1432: Samst.-Rentk., Ausg.

20. Egidii de Merwick (II, 595).

93, 2. m. Jord. de Cl. (I, 4). — J. E., p., 1400 in Erfurt: Weiss. I 59b. — J. **Robberti** de E., st. theol.: Rot. (1417) 33b n. 196.

3. Th. de H., 1413 det. sub m. Petr. de Juliaco; 1415 lic. art., inc. sub m. Nic. de Amsterdam. — Rot. (1417) 18b n. 82.

Universitäts- und
Landesbibliothek Düsseldorf

93, 4 Joh. de Clôtingen, cl. Trai. d.; n., quia p. et servitor rectoris; art.; Mai 1.
5 d. Joh. Sartoris de Battenburch, presb. Mag. d.; iur.; i. et s.; Mai 1.
6 Detmar. Mestelijn, cl. Caminensis d.; med.; i. et n. s., quia p.; Mai 6.
7 Rutg. de Oetzenrôde, cl. Col. d.; art.; i. et s.; Mai 7.
8 Hinr. de Herlijnghe, cl. Brem. d.; iur.; i. et s.; Mai 8.
9 Wilh. de Herlinghe, cl. Brem. d.; art.; i. et n. s., quia p.; Mai 8.
10 Joh. Vulpis de Gandavo, cl. Turn. d.; art; i. et s.; Mai 9.
11 Joh. Jacobi de Limalia, cl. Leod. d.; art.; i. et s. 4 s. in toto, quia p.; Mai 27.
12 Ever. de Eemda, cl. Mon. d.; iur.; i. et s.; Mai 29.
13 Joh. Swartcop de Clivis, cl. Col. d.; iur.; i. et s.; Mai 30.
14 Joh. Wylkini de Borken, cl. Mon. d.; iur.; i. et s.; Mai 31.
15 Joh. Wolfardi de Malsteyden, m. art. Par., cl. Trai. d.; leg.; i. et s.; Juni 1.
16 Ger. de Wesalia, cl. Col. d.; art.; i. et s.; Juni 3.
17 Petr. Papa de Gandavo, cl. Turn. d.; art.;
18 Joh. Stephani de Gandavo, cl. Turn. d.; art.;
19 Joh. Stûrm de Gandavo, cl. Turn. d.; art.;
20 Petr. Lent de Gandavo, cl. Turn. d.; art.;
} quilibet istorum s. 4 a.; Juni 6.

93, 5. J. B. ex Hassia, presb., schreibt 1452 die Homilien Gregors für S. Martin in Wesel ab; † 1459: Berlin, Staatsbibl., Katal. 2, 1, 104.

7. 1413 det. sub m. Petr. de Juliaco, 1416 März 31 lic. art.; Juli 14 inc. sub m. Petr. de Juliaco; Ossenrode, 1417 Febr. 6 disp. — Rot. (1417) 19a n. 87.

8. s., 1420. 22 in Rostock: Hofm. I 7a. 12b.

10. J. de G., 1413 Aug. 8 det. sub m. Gotfr. Dorsten; 1415 lic. art., inc. sub m. Nic. de Amsterdam. — J. **de Voss**, m. art., Altarist in eccl. s. Jacobi Gandensis: Rot. (1425) 16b. 17a n. 46. — m. J. V. T. d., 1432 in Löwen. — 1449 J. V. al. Stephani, m. art., presb.: Reusens, Matr. 1, 110, 5. — Vgl. 93, 18.

13. J. Sw., 1412 10/3 rect. par. eccl. in Burc Col. d.: Vat. Urk. 7, 368, n. 910. — presb., rect. par. eccl. in Burt, Col. d., b. iur. can., stud.: Rot. (1417) 24a n. 119. — J. Sw., 1425 can. b. Marie Reyssensis: Nrhein. Ann. 56, 162, 111.

14. J. Wilkyny, s., 1399 in Erfurt: Weiss. I 56a. — ? J. W., presb., perp. vic. in S. Maria in Boppard, 1411 12/1 can. s. Castoris in Cardono: Vat. Urk. 7, 290/1 n. 724. — J. W. de B., cl. M. d., 1419 13/12 not. ap. et imp.: Münster, St.-A., F. Münster 1304.

16. 1413 Aug. 8 det. sub m. Gotfr. Dorsten; 1415 lic. art., inc. sub m. Andr. de Werdena. — G. **ten Walle** de W., m. art., in eisdem reg., st. iur. can.: Rot. (1417) 18a n. 78. — 1417 Juni Promovent: I 63a.

18. J. St., 1413 det. sub m. Arn. de Spina; **de Bruxella**, 1416 März lic. art., April 2 inc. sub m. Joh. de Novimagio. — J. St., cl. Cam. d., m. art., actu reg. in eisdem: Rot. (1417) 19a n. 86. — Vgl. 93, 10.

19. J. St., 1413 det sub m. Arn. de Spina; 1415 lic. art., inc. sub m. Math. de Eversberg. — Rot. (1417) 18b n. 83. — 1418 30/5 Promovent: I 65b; 1418 bursa J. Stoyrman (!): 117, 19. 20. — ? Stuerman, 1431 rect. par. eccl. b. Marie Filvord. Cam. d., über 60 Jahre alt: Rep. Germ. 1, 103 n. 608; 119 n. 718. — 1. Aufl. Nachtr. n. 57.

20. P. L., p., 1401 in Heid.: Toepke I 78.

Universitäts- und Landesbibliothek Düsseldorf

93, 21 Joh. Weythase de Sijberch, cl. Col. d.; art.; i. et s.
22 Gob. Sartoris de Bůnna, cl. Col. d.; art.; i. et n. s., quia famil. m. Anthonii de Velme.
23 Herm. Vyschetter de Wartberch, presb. Pad. d.; theol.; i. et s.; Juni 15.
24 Petr. Stoyltgin de Nussia, cl. Col. d.; art.; i. et s.; Juni 16.

I 62b **94. Rektor m. Johannes de Wachendorp,**
reelectus et continuatus 1412 *Juni* 28 *ad Carmelitas.*

Intitulati:

94, 1 d. Bert. de Wůnneck, can. s. Petri Aschaffenburgensis, Mag. d.; s.
2 Nyc. Romaen de Erfordia, Mag. d.; gr. propter Deum.
3 Walt. Rayt de Hulst, Trai. d.; art.; s.
4 Jac. Hertbůr de Gandavo, cl. Torn. d.; art.; s.
5 Bald. Theoderici de Zelandia, cl. Trai. d.; art.; } s. 6 buddreyger,
6 Petr. Hugonis de Zelandia, cl. Trai. d.; art.; } simul facientes 14 s.
7 Petr. de Buckenheym, cl. Col. d.; art.; s.
8 Tilm. Kremer de Brőchusen, cl. Col. d.; art.; s.
9 Nic. de Namurco, Leod. d. cl.; art.
10 domic. Ger. de Manderscheit, nob. can. eccl. Col.; art.; n. propter rev. persone.
11 Reyn. Schoelberch de Goer, can. eccl. b. Marie in Namurco; art.; Leod. d.
12 Joh. de Erclens, cl. Leod. d.; art.; s. 4 a.

93, 21. J. de S., 1414 Juni 5 det. sub m. Petr. de Juliaco. — ? J. Withas. cl. Col., 1461: Nrhein. Ann. 61, 147, 398; 69, 96, 45. — ? 1464 can. Apost.: Lib. Lup.; 1480 Nov. 13.
22. m. Ant. de V. (II, 116).
24. P. St., 1427 past. s. Albani: Büllingen 1, 161.
94, 1. B. Fabri de Wuneck (!), 1388 in Heid.: Toepke I 31. — can. s. Simeonis Trev., perp. vic. in eccl. maiori Trev., 1410 20/3 can. s. Paulini extra Treverim (resign.): Vat. Urk. 7, 321/2 n. 803. — 97, 6.
2. N. Roman, s., 1416 in Erfurt: Weiss. I 106b.
7. P. **Petri** de B., 1405 23/5 cl. Col. d., Bastard: Vat. Urk. 7, 200/1 n. 515.
9. mon., 1437 b. decr.: Un. 126, 4a.
10. 1395 dec. s. Gereonis: 1398 Mai 18 Un.; 1426. 29: n. 10284. 528; 1431 scolast. Col., preb. Hugardensis Leod. d.: Rep. Germ. 1, 187 n. 1133. 1138. — Pr. von S. Gereon, † 1434: St. Chr. 13, 70. 123; 14, 773. — Kisky, Domkap. 61 n. 151.

Universitäts- und
Landesbibliothek Düsseldorf

94, 13 fr. Nyc. de Spira, m. theol., o. Carm.
14 Bert. Eemkerc de Monte s. Girtrudis, cl. Leod. d.; iur.; s. 8 s.
15 Rog. Colpart de Gandavo, cl. Torn. d.; art.; i. et s.
16 Hinr. Grymdůvel de Boechem, Col. d.; art.; i. et n. s., quia famil. rectori.
17 Heynr. Bendeken de Medebach, cl. Col. d.; art.; s. 5 a.
18 Gotfr. Kyvit de Arnheym, cl. Trai. d.; art.; n. s., quia servitor m. Lamberti de Euskirgen.
19 Arn. de Momalia, Leod. d.; leg.; s.
20 Victor de Grônynghen, cl. Trai. d.; iur.; s. 5 a.
21 Rodulph. Hoernykync de Grônynghen, Trai. d.; art.; s.
22 Arn. de Spina, m. art. Par., oriundus de Buscoducis, Leod. d.; s.
23 Hugo Minuyt de Marbays, cl. Leod. d.; n. s., quia p. et famil. predicti magistri.
24 Thom. Sunck de Delft, cl. Trai. d.; ius can.
25 Joh. Theoderici de ts Gravensande, Trai. d.; art.; s. 5 s.
26 Joh. Cock Wilhelmi de ts Gravensande, Trai. d.; art.; gr. propter Deum.
27 Joh. Burgerman, presb. Col. d.; iur.; s.

94, 13. N. **de Arwiler** de Sp., 1409 Lektor, 1411-19 Provinzial: Frankfurt, Carm. 11, 22a—23b. — 1429. 34 Prior in Speier, † 1435: Koch 29. 55; 1412 als m. Bononiensis der theol. Fak. inkorporiert: theol. Dek.buch. — 1422 Gutachten: Archiv-Inv. Büren 113.

15. R. C., 1413 det. sub m. Arn. de Spina; 1414 disp.

16. ? m. Heinr. Pucheym, 1433 b. iur.: Un. 126, 1 b.

18. m. Lamb. de E. (II, 572).

19. 1415 mon. s. Jacobi Leod.: Brüssel, Kgl. Bibl., Katal. 3, 292 n. 2101.

†22. * post. prof. theol. — 1412 Sept. 30 rec. ad fac. art. — cl., m. art., regens in eisdem ac st. theol., past. in Welnis, Leod. d. (noch nicht im Besitz): Rot. (1417) 16b n. 64. — presb., m. art., actu in eisdem reg., b. f. theol : Rot. (1425) 13a n. 26. — 1413-26 in der A. F. tätig: 1413. 19. 21. 26 Dekan. — m. art., dr. theol., 1430 Rektor: II 15a. b; 1431-2 Dekan: II 28a; 1437 vicecancellarius generalis: theol. Dek.buch; 1436 prof. theol., Vizekanzler. — 1430: Nrhein. Ann. 56, 168, 169. — 1431 can. s. Apost.: Rep. Germ. 1, 163 n. 988. — 1438 past. in Lusdorp: Nrhein. Ann. 61, 136, 319; 139, 344. — 1424-39 can. (Un.-Pfründe) s. Apost.: Lib. Lup.; 1439 can. s. Gereonis, † 1445: Un. 1 b, 57: II 77 b; 1431 Pfründentausch: n. 10791. 2. — 152, 4; 168, 42; 170, 62. — n. 399. 402. 473. 854 b.

23. H. **de Leodio, e Thudinio**, inc. sub m. Math. de Eversberg; disp. — m. art., matricularius in ccl. par. de Chestelone, d. Leod.: Rot. (1417) 18a. b n. 80.

24. wohl nicht identisch mit Th. de D. 1418 b. art. in Paris: Auct. 2, 240.

25. [Th. de D., b. iur.]: Rot. (1417) 23 b.

26. J. C. de Gr., 1415 Jan. 29 det. sub m. Andr. de Werdena. — cl., b. art., [actu] in eisdem stud.: Rot. (1417) 25 b n. 127.

Universitäts- und Landesbibliothek Düsseldorf

I 63a **95. Rektor m. Lambertus de Euskirchen,**
m. art. et b. theol., electus 1412 *Oct.* 8 *apud predicatores.*

Intitulati:

95, 1 d. Herm. Heckelman, presb. Pad. d.; s.
2 Joh. de Steynberch, cl. Leod. d.; s.
3 Wilh. de Kermpte, cl. Leod. d.; s.
4 Petr. Stroûen de s. Trudone, Leod. d.; s.
5 Wolt. de Harderwijck, Trai. d.; n. s., quia servitor m. Anthonii.
6 Eckard. Scharpman de Lechnich, Col. d.; n., quia commensalis rectoris.
7 Nic. de Welûe, Trai. d.; s. 5 s.
8 Leon. Verken de Tongerlo, Leod. d.; s.

96. Rektor m. Lambertus [de Euskirchen],
reelectus 1412 *Dec.* 20 *in conventu fratrum minorum.*

Intitulati:

96, 1 m. Eg. de Spina, m. art. Par. et b. decr., Leod. d.; s.
2 Joh. de Schonaw, cl. Col. d.; n., quia cl. d. Tilmanni de Attendarn.
3 Joh. de Monasterio, cl. Mon.; s. 8 s.
4 d. Gosw. de Hûeven, m. art. et dr. med., can. Quinqueecclesiensis, Trai. d.; n.
I 63b 5 Joh. Pesche de Lynne, Col. d.; s.
6 Gerh. Wyhonge, Leod. d.; s.

95, 2. 1416 b., 1417 m. art. in Paris; lit. test.: Auct. 2, 206 u. ö.
3. **de Hasselt,** 1413 det. sub m. Petr. de Juliaco.
5. Anthonii de Velme, dr. med. (II, 116).
6. E. Sch., 1416 det. sub m. Petr. de Juliaco. — E. Sch., 1431 can. b. Marie ad Gradus: n. 10787; presb. Col. d., 1451-68 can. s. Apost.: Lib Lup. — 1468 presb. Col. d.: Nrhein. Ann. 61, 155, 456.

96, 1. 1413 Mai 20 rec. ad fac. art. — m. art., b. iur. can., presb., past. in Wisegia, Leod. d.: Rot. (1417) 17b n. 75.
2. Tilm. de A. (8, 3). — st. leg., past. in inferiori Berga, Col. d., (noch nicht im Besitz): Rot. (1417) 40b n. 227.
3. J. Stenenynck de M., s., 1408 in Erfurt: Weiss. I 85a.
4. 1397 b., 1399 m. art., 1403 Procur. nat. angl. in Paris; 1404 b. med., 1406 noch in Paris: Wickersheimer im Bull. hist. med. 12, 311. — Auct. 1, 736 u. n. 3. — G. Huenen al. de Arnhem, m. art. et dr. med., can. b. Marie Trai. Leod. d., 1412 30/9 adm. ad fac. med. in Wien: Schrauff, Acta med. Vind. I 20/1. 96. — G. de Buenen al. de A., dr. med. et m. art. Par., 1418 rec. ad fac., Bücherschenkung. — G. de Hûfen al. de A., m. art., dr. med., s., 1419 in Heid.: Toepke I 142. — Joh. de A., m. art., dr. med., b. theol., obl. 1421 Dec. 22. — Westd. Zs. 18, 319/320; 21, Korr.-Bl. sp. 108.
6. 1415 Jan. 22 det. sub m. Petr. de Juliaco: I 55b. — G. **(Egidii)** de Wihongne, cl., (b. art. Col.), s., 1417 in Heid.: Toepke I 136; m. art., 1431 pal. apost. caus. not.: n. 10814. — 1431 not. palacii ap.: Rep. Germ. 1, 78 n. 447; verzichtet auf par. eccl. de Rameya Leod. d.: 136 n. 828; cl., Pfründen: 199 n. 1218; subdiac., rect. par. eccl. de Biarez Leod. d.: 260 n. 1596; †: 273 n. 1683.

Universitäts- und
Landesbibliothek Düsseldorf

96, 7 Rich. de Hervordia, Pad. d.; s.
8 Joh. de Kerkem, Leod. d.; s.
9 Joh. Piep de Rees, Col. d.; n., quia p.
10 Nic. de Delf, Trai. d.; s. 6 s.
11 d. Ger. ten Beynde, presb. Trai. d.; s.
12 d. Henr. Pannemaker, can. b. Gudele Bruxellensis, Cam. d.; s.
13 Joh. Gobini de Namurco, Leod. d.; s.
14 Joh. de Schonenbeke, Mon. d.; s.
15 Herm. Vos, can. et cl. Trai.; s.
16 Adrian. Eustachii de Dordraco, Trai. d.; n., quia servitor m. Johannis de Goch.

I 64ª

97. Rektor Johannes de Spull,

m. art. et lic. iur. can., electus 1413 *März* 24 *apud Augustinenses.*

Intitulati:

97, 1 Rutg. van der Schuren de Xanctis, Col. d.; s.
2 Swed. Lewe de Embrica, Trai. d.; gr., quia servitor m. Henrici de Xanctis.
3 Swiger. Gockelen, Pad. d.; s.
4 Joh. Paen, Cam. d.; n. s., quia servitor prepositi s. Georgii.
5 d. Henr. de Wolfhagen, presb. Mog. d.; s.
6 Herbord. de Omstad, cl. Mog. d.; n., quia servitor d. Bertoldi de Wunnegge.
7 d. Rodolf. Krusen, presb. Mog. d.; s.

96, 8. **de s. Trudone,** 1413 det.; 1415 lic. art., inc. sub m. Arn. de Spina. — c. 1416: n. 251. — dyac., m. art., actu in eisdem regens, rector capelle s. Marie Magd. ad Leprosos extra muros opidi s. Trudonis: Rot. (1417) 18a n. 77. — m. art., b. decr., 1421 Rektor: I 89b. 91b. — lic. decr., capell. b. M. M. ac perp. vic. in veteri eccl. s. Pauli Mon.: Rot. (1425) 10a n. 17. — 1416/7 in der A. F. tätig. — 130, 14. 15. 150; 1422: 135, 11.

9. *post m. art., vic. in Summo. — 1415 Jan. 29 det. sub m. Andr. de Werdena; 1417 April 22 lic., Juli inc. sub m. Arn. de Clotingen; April 27 disp. — m. art., cl.: Rot. (1417) 20b n. 101. — Rot. (1425) 17a n. 47.

10. 1414 Juli 3 det. sub m. Arn. de Cloetinghe.

11. 1417-33 past. in Benrath: Redlich 2, 2, 242 A. 5.

14. *rector scholarium s. Columbe gram(m)ati(ca)ll(ium). — s., 1414 in Erfurt: Weiss. I 103a; J. Sconebeke, cl. Mon., sc. iur. civ.: Rot. (1417) 40a n. 222; 1446 presb.: n. 11909; 1447: 235, 68.

15. 1399 b. art. in Paris: Auct. 1, 790.

16. m. Joh. de G. (87, 10).

97, 1. R. dictus v. d. Sch., s., 1413 in Heid.: Toepke I 120.

2. Henr. de X. (33, 5).

4. Pr. v. S. Georg war Joh. Bau (33, 13).

5. 1417 vic. s. Gereonis: n. 8767.

6. Bert. de W. (94, 1).

Universitäts- und
Landesbibliothek Düsseldorf

97, 8 Franco Ghiselberti de ts Gravensande, cl. Trai d.; p., n., quia cocus in bursa m. Gotfridi.
9 Joh. Gilberti, cl. Cam. d.; s.
10 Th. Sundis, Brem. d.
11 Wisso Hugonis de Duvelandia, Trai. d.; s. 4a. propter paupertatem.
12 Joh. de Falysen, Leod. d., st. iur. can.; s.
13 Wilh. Zwint, cl. Col.; gr. ad preces d. prepositi s. Georgii.
14 Henr. Hake de Ludenschede, Col. d.; art.; s.
15 Herm. de Campis, Traiectensis; art.; s.
16 Joh. Hoorn, Trai. d.; ius civ.; gr., quia servitor m. Gerardi, socii mei.
17 Mart. Johannis Moer de Delf, Trai. d.; ius can.; s.
18 d. Walt. de Stertem, cur. de Wettre, Cam. d.; ius can.; s.

98. Rektor m. Johannes Spul,

reelectus 1413 *Juni* 28 *apud Carmelitas.*

Intitulati:

98, 1 Herm. de Grotenslote, d. Trai.;
2 Thom. de Stauria, Trai. d.; } ius can.; s.
3 Henr. de Ludenschede, Col. d.;
4 Nyc. de Kampis, Trai. d.; ius can.; s.
5 d. Rutg. de Dijck, past. eccl. s. Columbe Col.; gr. ob reverentiam persone.
6 d. Ger. Swederinck de Coesveldia, Mon. d.; s.

97, 8. bursa m. Gotfridi de Heege de Dorsten (II, 271). — Fr. de Gr., 1415 det. sub m. Andr. de Werdena.
11. W. de D., 1414 Juni 5 det. sub m. Petr. de Juliaco.
12. J. de Phalisen L. d., 1432 in Löwen: Reusens, Matr. 1, 115, 21.
13. s. o. die Bemerkung zu 97, 4.
14. cl., b. art.: Rot. (1417) 51b n. 337.
15. 1414 Juli 3 det. sub m. Arn. de Cloetinghe; 1415 Jan. 31 disp.
16. m. Gerardi de Heere, b. leg. (38, 3). — s., 1416. 17 in Heid., 1418 b. art.: Toepke I 133. 134.
17. cl., s., 1417 in Heid.: Toepke I 135.
98, 3. H L., 1409 in Erfurt: Weiss. I 86a. — [b. art.]: Rot. (1417) 28b n. 157.
5. R. de D. de Goch, p., 1398 in Erfurt: Weiss. I 52b. — cl. Col. d., 1405 7/5 scriptor lit ap.; capell. s. Lamberti Col., 1405 9/6 resign.; 1406 2/3 m., past. in Dursten Col. d.; 1411 17/8 rect. par. eccl. s. Columbe Col., scriptor (1411 25/10 resign.) et famil. pape, diac.: Vat. Urk. 7, n. 511. 522. 555. 562. 587. 877. 885. — can. s. Salvatoris Trai., abbrev. lit. ap., 1431 dec. s. S. Trai.: Rep. Germ. 1, 28 n. 130; 271 n. 1670. — can. et archidiac. Ardenne Leod., 1433 beim Baseler Konzil: Conc. Bas. 2, 449; 3, 181. 222. 279; 4, 40. 83.

Universitäts- und Landesbibliothek Düsseldorf

98, 7 Joh. Borchardi de Rekelinchusen, Col. d.; ius can.; s.
8 Ludov. Antonii de Ast, Col.; s.
9 Walt. Alaert, presb., capellan. b. Petri Lovaniensis; s.
I 64b 10 d. Jac. Bartolomei de Jobac, can. in Sittert; s.
11 Laur. Johannis de Medenbliec, Trai. d.; n, quia p.
12 d. Henr. de Loyt, capellan. in Sittert; s.
13 d. Nyc. Conradi, inv. de Roesmale, Leod. d.; s.
14 Wolt. Herlinghe, st. iur. can.; s.
15 Livin. Floris; s.
16 Oliver. Brevis; s.
17 Wilh. van der Beke; gr. propter Deum, quia prorsus p.
18 Gotfr. fil. Johannis de Ruden; s. 3 a. tantum.
19 Ludov. Hascart, presb. Leod. d., st. iur. can.; s.
20 Joh. de Ponte, cl. Cam. d., st. art.; s.
21 Walt. Stapelen, cl. Leod. d., st. art.; s.
22 Joh. Hoelbeec de Traiecto, Leod. d.; st. art.; s.
23 Paul. Divitis, cl. Trai. d., st. art.; n., gr. propter Deum, quia p.
24 Joh. Gladbach de Bunna, st. art.; s.
25 Joh. Houtacker, Cam. d; art.; s.
26 Alb. Rente, dec. s. Cuniberti Col.; theol.; gr. ob reverentiam persone.
27 nob. Joh. de Zumbref, Leod. d.; art.; hic non i., quia minor annis, et est can. Col.; s.

98, 7. m., cl. Col., not. caus. sacri pal. ap., 1422: Nrhein. Ann. 56, 154, 54; 1429 can. s. Cosme et Damiani Assindensis: 174, 243. — 1428-51 Notar in Essen: Ribbeck 1, 495.

8. Sohn des Ant. Vegleti v. Ast. — L. de A., 1414 Dec. 11 det. sub m. Heinr. Brilon; minderjährig 1417; April 22 lic., April 29 inc. sub m. Joh. de Novomagio. — Rot. (1417) 20a n. 96. — 1419 14/1 bei Abrechnung: I 67a. — s., 1423 in Heid., 1428 b. decr. et leg., 1428 lic. et dr. u. iur.: Toepke I 160. II 507. 508. 527; 1430: Brb. 12, 10b; 1446: Toepke II 529. — 1445 B. von Worms (nur 40 Tage, †): Gams, Series 323; fehlt bei Eubel, Hier. — 1428-43 im Schrein. — Vgl. über ihn: Thorbecke I 86*. — Kentenich, Jur. Handschr. S. 66.

18. G. de R., 1415 Jan. 22 det. sub m. Petr. de Juliaco.

20. Gallicus. s., 1414 in Heid.: Toepke I 123. — ? m. art., 1434 in Löwen: Reusens, Matr. 1, 150, 6.

22 1417 obl.; minderjährig; April 22 lic., Mai 4 inc. sub m. Petr. de Juliaco. — J. de [Traiecto sup.] **Opoeteren**, cl., m. art., actu reg. in eisdem, st. iur. can., capell. in eccl. s. Marie Trai., Leod. d.: Rot. (1417) 20a n. 97.

25. d.; in decr., 1426 in Löwen: Reusens, Matr. I 88 n. 35.

26. *postea prep. s. Andree. [irrig, vgl. 138, 55]. — cl. Col d., pluribus annis abbreviator lit. apost., 1407 18/3 can. s. Andree Col.; 1410 25/5 can. s. Severin Col.; 1412 24/6 perp. vic. s. Rumoldi Mechlin., dec. s. Cuniberti: Vat. Urk. 7, n. 611. 651. 812/13. 926/7. — schreibt die Moralia s. Gregorii: Nrhein. Ann. 103, 15.

27. Sohn Wilhelms, Kölner Domherr, res. 1454, † 1457: Kisky, Domkapitel 82 n. 291 — Sombbreff, can. Col., s., 1415 in Heid.: Toepke I 127.

Universitäts- und Landesbibliothek Düsseldorf

98, 28 Jac. de Pincker, Torn. d., st. art.; p.
29 Joh. Creft, presb. Pad. d., st. theol.; s.
30 Nyc. Hugonis, Trai. d. cl.; art.; s. 4a.
31 Ger. de Horn, Trai. d., st. art.; s.
32 Nyc. Theoderici de Muyden, Trai. d.; art.; s.
33 Nyc. Grijn de Confluentia, Trev. d.; art.; s.
34 Andr. de Capella, Trai. d.; art.; s.
35 Joh. Dijns, can. Montis s. Gertrudis, Leod. d.; ius can.; s.
36 Joh. de Maldeghem, Torn. d.; art.; s.
37 Eustatius de s. Trudone, Leod. d.; art.; s.
38 Reynold. Verbachten, Torn. d.; p.

I 65a

99. Rektor Jacobus de Novimagio,

m. art. et lic. leg., electus 1413 *Oct.* 16 *(feria 2 post festum b. Dyonisii) in domo fratrum predicatorum.*

Intitulati:

99, 1 Gotfr. Gokele, presb. Mag. d.; theol.; s. et i.
2 Roman. Gracht de Dendermunda, Cam. d.; art.; s. et i.
3 Hyldeward. Oste de Dendermunda, Cam. d.; art.; s. et i.
4 Sym. de Medenblijch, Trai. d.; leg.; quia famil. rectoris, n. s., sed i.

98, 29 Creifft, st. theol.: Rot. (1417) 32a n. 180.
30. N. Huge, p., 1392 in Erfurt: Weiss. I 41b, 1434 wahnsinnig: Brb. 14, 9a; n. 549.
31. G. Heern, cl. Trai d., Bastard, 1431 past. in Githoern (nicht im Besitz): Rep. Germ. 1, 292 n. 1799.
32. N. M., 1414 Dec. 11 det. sub m. Heinr. Brilon; 1417 April 22 lic., inc. sub m. Joh. de s. Trudone. — N. de M. fil. Th. **Fekerdey**, cl., m. art., st. iur. can.: Rot. (1417) 20b n. 100.
33. N. **Johannis** Gr., 1398 1/12 dec. b. Marie Wesal., can. s. Florini et s. Castoris in Confluentia: Vat Urk. 6, 475 n. 1161. — can. s. Florini Confl., 1404. 13 dec. b. Marie ad Gradus Wesal.: Metr. Trev. 1, 253. — N. de C., p., 1420 in Heid.: Toepke I 151.
34. 1414 det. sub m. Petr. de Juliaco; 1416 März 31 lic. art.; Juli 14 inc. sub m. Petr. de Juliaco. — A. **Egidii** de C., cl., m. art. in eisdem reg., st. iur. can: Rot. (1417) 19a n. 88. — m. A. de C., **al. dict. Horenbort**, 1432 5/9 in Löwen, 1436. 41. 45 Rektor; 1436 b. decr., b. f. theol., 1438 dr., 1442 prof. theol. — † 1453 12/5; Dekan von Brielle. — Ehrle, Pet. v. Candia 160. — n. 188.
36. 1415 Jan. 22 det. sub m. Petr. de Juliaco; 1416 März 31 lic. art., April 2 inc. sub m. Joh. de Novimagio; 1417 März 24 disp. — Rot. (1417) 19b n. 90. — 1419 1/6 Promovent.
37. 1417 April 22 lic., inc. sub m. Joh. de s. Trudone. — E. **Capelmans** de s. Tr., cl., m. art.: Rot. (1417) 19b n. 92.
99. 1. **de Geysmaria**, s., 1401 in Heid.: Toepke I 82. — **de Grefinsteyn**, p.; 1417 in Erfurt: Weiss. 1, 110. — 1415—54 (†) Pfr. von S. Crucis u. Stadtschreiber: zu Göttingen: v. der Ropp, Goett. Statuten XXXIII.
4. S. Theoderici de M., perp. vic. s. Lebuini Daventr., 1431 scriptor supplic. ap.: Rep. Germ. 1, 27 n. 155.

Universitäts- und
Landesbibliothek Düsseldorf

99, 5 Lud. Schutdorp, Mon. d.; ius can.; quia famil. rectoris, n. s., sed i.
6 Joh. fil. Adolphi de Campe, Col.; art.; s. et i.
7 Joh. Gerardi de Maelstede, presb. Trai. d; ius can.; s. et i.
8 Herm. Widelersse de Hammone, Col. d.; art.; quia p., n. s., sed i.
9 Fred. de Mydwoûd, Trai. d.; art.; s. et i.
10 Joh. Syllinck de Reys, Col. d.; art.; quia p., n. s., sed i.
11 Sym. Johannis de Haerlem, Trai. d.; art.; s. et i.
12 Wolt. Wilhelmi de Castrichem, Trai. d.; art.; s. et i.
13 Joh. Hûnsbach, Trev. d.; art.; amore Carthusien(sium) n. s., sed i.
14 Joh. Conrardi de Derne, Col., b. art.; theol.; quia specialis amicus d. rectoris et socius antiquus, n. s., sed i.
15 Joh. Kotloe de Ludenscheyt, Col. d.; art.; s. et i.
16 Th. Wittendorp de Monasterio; art.; quia p., n. s., sed i.
17 Hartm. Hinrici de Yshem, Col. d.; art.; s. et i.
18 Petr. Gerardi de Maelstede, Trai. d.; ius can.; s. et i.
19 Theobald. Johannis Hinrici de Goys de Zelandia, Trai. d.; art.; quia p., n. s., sed i.
20 Joh. de Spul, Leod. d.; art.; s. et i.

99, 6. J. de Kamp de Colonia, 1414-5 in Leipzig: Erler I, 47.

8. H. de H., 1414 Dec. 11 det. sub m. Heinr. Brilon; 1417 April 22 lic., Juni 15 inc. sub m. Math. de Eversberg. — cl., m. art., actu in eisdem reg.: Rot. (1417) 19b n. 93. — H. W., 1422 can. s. Apost.: Nrhein. Ann. 56, 153, 42: m., procur. caus. in curia Rom., 1424: 56, 74; 1426 cantor s. Andree Col.: 164, 136, 1429 can. eccl. Col.: 167, 161. — 1427: Actes I, 14. — 1431: Rep. Germ. I, 74 n. 414; 158 n. 962; 228 n. 1393. — 1431 rect. par. eccl. in Gonbatz al. Keutt Pat. d.: 295 n. 1818. — 1433 München, Clm. 24179, 30a. — can. Col.: 1433 März 8 Un.; 1433 Pr. von Nuhusen vor Worms: n. 10954; 1434 propina: II 35a. — n. 519a. 526. — Kisky 99 n. 81.

9. Frid. **Wibrandi** de Midbawout, s., 1413 in Heid.: Toepke I 120.

10. = 104, 22.

11. S. de H., s., 1411 in Heid., 1413 b. art.: Toepke I 114.

12. W. de Casterkum, s., 1411 in Heid., 1412 b. art.: Toepke I 114. — W. de C., 1415 lic. art., inc. sub m. Arn. de Spina. — cl., m. art., actu reg. in eisdem: Rot. (1417) 18b n. 81.

13. s., 1411 in Erfurt: Weiss. I 95b. — 1431 rect. par. eccl. in Barchem Trev. d.: Rep. Germ. I, 99 n. 582.

†20. *postea famosissimus dr. u. iur., scolast. s. Gereonis et ordinarius in iure can. — *iunior* [zum Unterschied von seinem gleichnamigen Vater, lic. decr., 60, 9], cl., st. iur. can.: Rot. (1417) 44b n. 239. — 1424 lic. decr.: n. 10086; 1429 dr. u. iur.: n. 10504; 1432 u. 1458-9 Bemühungen der Univ. Löwen um ihn: Reusens, Analectes 30. 137/8. 143. — 1432-35 Promotor: Wiener Hs. n. 5104, 20a—22b; 1439. 55 jur. Dekan: Un. 126, 5b; II 110b; 1430 Rektor: II 13b. 14a; 1449 Vizerektor: II 90b–92b; n. 12232; 1428 Vorlesungen in iure can.: hält die städtische Vorlesung in iure can.: 1439 Juli 15 Un.; 1461 60 Jahre alt, seit 40 Jahren in

Universitäts- und Landesbibliothek Düsseldorf

99, 21 Joh. de Leydis, Trai. d.; art.; s. et i.
22 Herm. Caûde de Boeghen, Leod. d.; art.; s. et i.
23 Gyrwin. Crûse de Attendairn, Col. d.; quia p., n. s., sed i.

100. Rektor m. Jacobus de No(vi)magio,

reelectus 1413 *Dec.* 20 *in conventu fratrum minorum.*

Intitulati:

100, 1 Henr. Bûlien de Schutdorp, Mon. d.; art.; s. et i.
2 m. Herm. Tegheder de Monasterio; ius can.; s. et i.
3 Matheus Haeghen de Hervordia, Pad. d.; ius can.; s. et i.
4 Crist. Schyrmer, can. Hugensis, Leod. d.; ius can.; s. et i.
5 Wolfard. Wilhelmi de Eversdijc prope Goys in Zelandia, Trai. d.; art.; quia p., n. s., sed i.
I 65b 6 Joh. Custodis de Asche, Cam. d.; art.; s. et i.
7 Wilh. Petri de Syerichzee, Trai. d.; art.; s. et i.
8 Wolt. Egidii de Syerichzee, Trai. d.; art.; s. et i.
9 Ulr. Ruyssen, Pad. d.; art.; s. et i.
10 Joh. Ersten de Geysmaria, Mag. d.; art.; quia p., n. s., sed i.
11 Herm. Smebse de Segen, presb. Mag. d.; theol.; s. et i.

Köln, dr. promotus Col. et in univ. legit ordinarie in iure can. seit 31 Jahren, hat c. 10 Jahre eine Univ.-Pfründe gehabt: Un. 105, 142a-143a. — dankt wegen Alters ab: 1468 Sept. 1 Un.; Rmem. 2, 116; (war länger als 40 Jahre städtischer Professor) Rmem. 2, 189b; verwaltet provisorisch die Professur: ebenda; 1457 Okt. 10 in sacerdotio constitutus, regens ordinarie in iure can., dispensatus ad actus pronuntiationis licentiatorum et baccalariorum in iure civili: Un. 1b 80b; lectura ord. in decretalibus; Vertreter: dr. Sim. v. Zierixe: n. 1534; 1430 advocatus curie Col.: n. 10662; 1429-39 can. s. Gereonis: Un. 1b, 57; 1440 scolast. s. Gereonis: Samst.-Rentk., Ausg. 184a; 1465 can. s. Andree: n. 12934; 1437. 40 beim Baseler Konzil: Conc. Bas. 7, 150/1; 1446 Gesandter in Frankfurt; 1468 13/9: C 31. 65a; 1470 krank: Un. 126, 42b; 1470 confessio: III 25b; † 1472 28/8: Rhein. Kunstdenkm. 7, 1, 83; 1472 Exequien: III 42b; Un. 126, 47; vgl. 50b. — 1424 advoc. in curia Col., Gutachten (iuvenis et pinguis): München Hs. n. 12. — 1443 Gutachten: München Cod. lat. n. 8180, 110b, 1444: Lac. 4, 263; conclusiones ex doctorali eius lectione: Berlin, Staatsbibl. II 2, 628/9. — 1469 15/9 Ratschlag: Brb. 29, 60a. — für Essen tätig: Ribbeck 1, 425. — Kommentar zum 4. Buch der Dekretalen: Muther, Rechtswissenschaft 99; Schulte II 391. 392. — 138, 65; 165, 52; 166, 69; 181, 32; 189, 18; 191, 48; 233, 63; 235, 31. 57; 241, 55. 61; 276, 10; 287, 59; 302, 34. 35. — n. 459. 496. 687. 745. 781-810. 892. 953. 1232. — S. Pantaleon, Cop. 403a.

99, 21. 1415 det. sub m. Andr. de Werdena. — m., 1420 28/6 bleibt trotz Pest in Köln.
23. G. de A., 1415 det. sub m. Henr. de Brilon.
100, 2. H. de M. (dictus Tegeder). 1392 in Erfurt: Weiss. I 39b. — b. decr., can. minori preb. et thesaurar. s. Johannis Osn.: Rot. (1417) 23b n. 116.
3. M. H., 1456 presb. Col. d.: n. 12611.
6. d. J. C., curatus de Bolenbeke, C. d., 1428 in Löwen: Reusens, Matr. 1, 93, 5.
11. Heym. Smeûsen, sc. theol.: Rot. (1417) 32b n. 186.

Universitäts- und
Landesbibliothek Düsseldorf

100, 12 Joh. Meussůn de Lyns, Col.; art.; s. et i.
13 Eg. dict. van der Meeren de Attenhoven, Leod. d.; art.; quia p., n. s.
14 d. Wilh. Leo, prep. Resensis et can. s. Apostolorum; theol.; ob reverentiam persone, et quia specialis amicus rectoris et in dignitate constitutus, n. s., sed i.[1])

I 66a

101. Rektor Gotfridus [de Důrsten alias][2]) de Heghe,

m. art., electus 1414 *März* 24 *in domo fratrum minorum.*

Intitulati:

101, 1 Gerh. Munneman de Dursten; *April.*
2 Joh. Fabri de Kurbeke; p.; *Mai.*
3 Rych. Conradi de Hervordia.
4 Herm. Beec de Keyserswerde, presb.
5 Sym. Petri de Homborich, can. b. Marie opidi s. Trudonis.
6 Wisso Dankardi de Swimeldinge.
7 Th. Johannis Tirici[3]) de Alchmaria; p.
8 Reyn. Speghech.
9 Hinr. Rabyns dict. de Busco.
10 d. Joh. Becker, senior, de Randenrode.

100, 12. J. fil. **Bartholomei** de L., cl. Col., sc. art., Altarist in S. Alban Col.: Rot. (1417) 50a n. 313. — ? 1430 J. Mensonis, perp. vic. s. Apost. Col.: Nrhein. Ann. 56, 175, 265.

14. 1395 14/11 cl. Col. d.; 1398 25/9 past. de Novimagio; 1400 21/3 in Pfründenstreit; 1401 7/1 can. s. Apost., 1/7. 9/11. 1402 14/2 m., scriptor et famil. pape; 1403 1/1 can. in maiori et in s. Salvatoris Trai. eccl.; 1414 29/3. 1/5 prep. b. Marie Reyssensis, qui fuit scriptor lit. ap.: Vat. Urk. 6, n. 774. 1134; 7, n. 23. 122. 198. 233. 312. 323. 369. 446/7. 453/4. 1012. 1014. —1402 31/8 -1404 (permut.) can. Aquensis: Heusch 2. 5. — 1403 procur. in curia Rom.: n. 7097. — 1403 16/3 P. Bonifaz IX. befiehlt, ihn in den Besitz der Bonner Propstei zu setzen (anscheinend erfolglos): Vat. Urk. 7, 369. — 1421 tot: Nrhein. Ann. 56, 151, 27. — ? d., W. Leonis, 1405 lic. art. in Paris: Auct. 1, 902.

101, 4. H. de K., s., 1398 in Erfurt: Weiss. I 54b. — ? H. de K., 1413 lic. art., cl. Col. d.: n. 186.

5. S. **de Delff**, 1415 c. 19/5 det. sub m. Andrea de Werdena; 1419 5/4 inc. sub m. Arn. de Clotinghen; disp.: I 15b. 27b. 28a. — S. P. **Broeder** de D., b. art., stud., cl. Trai. d.: Rot. (1417) 26a n 128.

7. Th. de A., 1416 Jan. 6 det. sub m. Const. de Ludenscheit; 1417 Mai 21 disp.

10. J. de R. fil. **Johannis Pistoris**, presb. Leod. d., sc. theol., past. in Moynde (streitig): Rot. (1417) 32b n. 188.

[1]) Notandum est, quod predicti domini iuraverunt complete iuxta statutum universitatis desuper confectum.

[2]) *Am oberen Rande dieser Seite steht von erster Hd.:* Dursten, *ein Hinweis darauf, dass dieser Rektor vollständig hiess:* Gotfridus de Dursten alias de Heghe.

[3]) *Vorlage undeutlich.*

Universitäts- und Landesbibliothek Düsseldorf

101, 11 Th. Beer de Kalker.
12 Crist. de Bersalia; *Juni.*
13 Petr. de Zirichsee.
14 Witto Johannis
15 Hugo Baldewini } de Zirichsee.
16 Hinr. Gerhardi de Buscoducis.
17 Joh. de Andernaco fil. Johannis[1]) Frederici.
18 Joh. de s. Vito fil. reddituarii.
19 Joh. Keken de Duxmuden; p.
20 Crist. de Portze, cl. Col.
21 m. Joh. Batensoen de Buscoducis.
22 Herm. Becker.
23 Wesselus de Kloppenborich; p.
24 Jac. de Traiecto
25 Gobelin. de Volmesteyn } ; n. s., quia famil. rectoris.

102. Rektor m. Godfridus [de Heghe],

reelectus 1414 *Juni* 28 *apud Augustinenses.*

Intitulati:

102, 1 Joh. Megen, Trev. d.; *Juli.*
2 d. Emund. de Grynde, past. in Waldfucht.
3 Crist. de Paferode.
4 d. Eg. de Roede, can. s. Petri Lovaniensis.
I 66b 5 Jac. de Alcken.
6 Anno de Enchusen.
7 Joh. Franconis, Col.

101, 13. s., 1418 in Erfurt: Weiss. I 112a. — 113, 58.
14. W. de Z., 1415 Nov. 28 det. sub m. Arn. de Cloetinghe. — Wydo de Z., s., 1421 in Erfurt: Weiss. I 121.
16. H. de B., 1415 non det.: I 56b.
18. 1415 det. sub m. Petr. de Juliaco. — Leod. d., s., 1416 in Heid.: Toepke I 129. — vgl. 113, 12.
20. 1416 Juli 6 det. sub m. Arn. Clotingen; disp.; adm.; obl. 1417; 1419 April 1 lic. art.; 1420 Juni 6 inc. sub m. Andr. de Werdena; b. art.: Rot. (1417) 27a n. 139.
21. cl. d. Leod., s., 1402 in Heid., can. s. Johannis Evang. [zu Lüttich]. 1406 b. iur: Toepke I 86. II 501. — 1414 Juni 28 rec. ad fac. art. — ? J. Johannis Batensoen Leod. d., 1440 in Löwen: Reusens, Matr. 1, 143, 38.
24. J. **Berchmaker** Traiectensis, s., 1415 in Heid.: Toepke I 126.
102, 1. J. de Meyen, 1414 det. sub m. Petr. de Juliaco.
2. E. de Griende Leod. d., 1427 in Löwen: Reusens, Matr. 1, 32, 13. — E. Greent, 1431 can. s. Spiritus Ruermund. Leod. d.: Rep. Germ. 1, 126 n. 760.
4. d. E. de R. Leod. d., 1434 in Löwen: Reusens, Matr. 1, 35, 2.

[1]) *undeutlich.*

Universitäts- und
Landesbibliothek Düsseldorf

102, 8 Hinr. van de Netten de Erclens.
9 Nic. Polonus de Posinalia; p.
10 d. Joh. de Lengerke, pleb. in Beckem.
11 d. Joh. de Meyrde.
12 Gerh. Steynwech de Buscoducis.
13 Jac. Beyrses de Leodio.
14 Gosw. Tumbarii de Bruxella; p.
15 m. Nic. de Amsterdammis; n., quia rector scolar(ium) etc.
16 Judoc. de Aelst; *Aug.*
17 Joh. Ghyntir.
18 Hinr. Sterneberich.
19 Joh. Huginck de Zutphania.
20 Rob. de Heynsberich.
21 Joh. Reyneri, o. Prem. in Middelberich.
22 Rob. Cranea.
23 Joh. de Voren Comit(is).
24 Joh. de Nova Porta.
25 Ampolonius de Fago.
26 Joh. Delft; *Sept.*
27 m. Hinr. Roveri, Leod. d.
28 Bart. de Gandavo Longelet.
29 Arn. Viridis de Lewis.
30 Godfr. de Orsmale; p.

102, 9. b. art., rec. ad fac. art., disp.

15. 1385 b. art. Prag.: Mon. I 231: s., 1412 in Erfurt: Weiss. I 97b; 1414 Juli 28 rec. ad fac. art.; Aug. 4 disp. — 1415 [21/3] Promovent.

16. 1419 Nov. 2 adm.; 1420 Febr. 8 det. sub m. Joh. Custodis; **Paulet**, 1422 Febr. 3 pres., inc. sub m. Joh. Custodis; Dez. 16 disp.

18. m., cl. Col. d., 1403 Notar in Rom: n. 7097.

19. J. de Z., 1423 14/5 det. sub m. Joh. Custodis.

20. 1424-45 can. et archipresb. Aquensis: Heusch 7. — 1445: Quix, Münsterkirche 103. — olim plebanus Aquensis, 1433-45 (†) can. s. Apost.: Lib. Lup.

21. ? Y. R., m. art., can. s. Andree Col., b. Pharahildis Gandensis vic perp.; 1398 15/10 can. s. Paulini Trev.: Vat. Urk. 6, 466 n. 1136.

25. * post dr. solempnis, fil. m. Amplonii de Berka [9, 21] naturalis, doctoris med. — 1413 10/8 scol. Col., Bastard: Vat.-Urk. 7, 394 n. 976. — s., 1415 in Erfurt; A. de Berka [?], s., 1424 in Erfurt: Weiss. I 104b und Anm. 1. 128a; 1421 April 1 rec. m. art. Erf. — [m. art.]: Rot. (1425) 18a n. 57. — Apellonius de F. 1431: Rep. Germ. 1, 269 n. 1660. — iunior, 1418-35, 36/38 (†) can. s. Apost.: Lib. Lup.

26. J. Hessel de Delff, Trai. d., s., 1417 in Heid.: Toepke I 134.

27. ? H. R. de Ziehenis L. d., 1426 in Löwen: Reusens, Matr. 1, 64, 10.

28. B. **de Flandria**, 1417 Febr. 15 disp.; **Langelet** de G., Febr. 16 det. sub m. Joh. de Novimagio. — B. de G., [b. art.]: Rot. (1417) 26a n. 129. — ? B., 1415 1/11 adm. ad bacc. art.: I 37b.

Universitäts- und
Landesbibliothek Düsseldorf

102, 31 d. Joh. van der Horst, presb., de Harlem.
32 fr. Joh. Heyderbach, o. pred.
33 Godfr. de Hoseden; *Okt.*
34 Wilh. de Sevenbergen.
35 Peregrin. fil. Sanderi Suen de Asperden; p.
36 Wilh. Gysonis de Brilis.
37 Joh. de Grallo, } Mon(asterienses). [1])
38 Joh. Vetter, }

I 67b **103. Rektor Rodolphus de Neerden,**
art. m. et dr. med., electus 1414 *Oct.* 8, *missa univ. in eccl. fratrum minorum celebrata in novo Summo.*

Intitulati:

103, 1 Bertrand. de Bovaria, can. Leod. et s. Servatii Trai.
2 Mathias Petri, can. eccl. Hugardensis, Leod. d.
3 Nic. de Ham fil. Arnoldi de Weys, Leod. d.; p.
4 Joh. de Nedervelle, cl. Trev. d.
5 Heynr. fil. Gobelini Jungen de Bunna, Col.
6 Arn. de Woudrichem, cl. Trai. d.
7 Gher. Johannis de Woudrichem, cl. Trai. d.
8 Mercilius Boechamer de Doesborch, Trai. d.
9 Joh. de Vivario, cl. Torn. d.
10 Rog. de Lw, cl. Torn. d.
11 Mart. Back, Leod. d.
12 Bern. Ludinchusen de Monasterio.

102, 31. J. de H., Trai. d., s., 1414 in Heid.: Toepke I 125.
32. de Heiterbach, 1400 stud. in Speier, 1402 in Wien: Röm. Qu. 11, 307. 326. — b. theol.: Rot. (1417) 7a. 23a n. 18. — fr. J. Heylbach, c. 1409/16 nach Bologna zum Studium gesandt; Heydelbak, c. 1425/30 lector in Treysa: Zs. für Kirchengeschichte 35, 518 u. A. 4. — Bünger, Provinzialkapitel 60 u. A. 1. — J. Heysterbach o. pred., m. theol., 1436 ep. Adramytanus: Eubel, Hier. 2, 90.
103, 1. tauscht 1431 die capelle de Meere et de Noirtbeeck, Leod. d. ein: Rep. Germ. 1, 14 n. 62.
6. m. A. Worchem, 1415 10/3 can. s. Severini Col., scriptor et abbreviator lit. ap.: Vat. Urk. 7, 436 n. 1063.
7. G. de W., 1415 c. Nov. 1 adm. ad bacc.
8. Marsilius 1415 det. sub m. Const. de Ludenscheit. — cl., b. art., pres. ad lic.: Rot. (1417) 26a n. 133.
9. 1428-30 can. Aquensis: Heusch 7/8.
12. B. de L. al. dict. **Cottelstrate**, cl. Mon., st. iur. can., can. s. Mauritii extra muros Mon.: Rot. (1417) 40a n. 22[1]. — B. L., s., 1418 in Erfurt: Weiss. I 112b.

[1]) Et notandum, quod omnes in duabus ultimis rectoriis supra signatis intitulati iuraverunt et solverunt pauperibus exceptis et his, de quibus facta est specialis signatura.

Universitäts- und
Landesbibliothek Düsseldorf

103, 13 d. Joh. Conrardi de Wachtendunck.
14 Th. de Leydis, cl. Trai. d.
15 Joh. Hake de Ludensched(e), cl. Col. d.
16 Roland. de Aquis, cl. Col. d.
17 Joh. Herder, cl. Lub. d.; p.
18 Gher. de Riga, cl. Rig. d.
19 Hugo Theodrici de Vorschoten, cl. Trai. d.
20 Ysebrand. de Wyringia, m. art., Trai. d.
21 Jac. Adolphi de Kampo, cl. Col.
22 Gher. opper Wijs de Dursten, cl. Col. d.; n. s. ex parte m. Henrici Frunt.
23 David Johannis de Breda.
24 Volquin. Nycolai de Neerden, cl. Trai. d.; n. s., quia famil. rectoris.

I 68a **104. Rektor m. Rodolphus de Neerden,**
reelectus et continuatus 1414 *Dec.* 20 *ad Carmelitas.*

Intitulati:

104, 1 d. Zewellus Pape, can. eccl. Leod.
2 Eg. de Grijsperre, cl. Torn. d.
3 Emund. Johannis de Eylsich, cl. Col.; n. s, quia filius hospitis mei.

103, 14. 1415 det. sub m. Const. de Ludenscheit; 1417 April 22 lic., Mai 12 inc. sub m. Andr. de Werdena; [b. art.]: Rot. (1417) 27a n. 141.
15. 1443 7/9 Pfr. zu Menden; Fehmprozeß: Picks Monatsschrift 3, 436.
17. st. med.: Rot. (1417) 51b n. 332.
18. Vgl. Böthführ 11.
20. Y. **Johannis** de W., s., 1400 in Heid., 1401 b. art., 1403 m. art., 1405. 17 art. Dekan, 1419 Rektor: Toepke I 73. 145. II 366. 367. 372; 1401 cl.: Wink. I 83. — past. de Vlaerdinghen, 1431 can. monast. s. Aug. Trai.: Rep. Germ. 1, 143 n. 865.
22. Heinr. Frunt war damals städtischer Protonotar. — G. up der Wysch, st. theol., Altarist in eccl. par. s. Martini et in hosp. Omnium sanctorum Col.: Rot. (1417) 32a n. 183.
24. st. art., 23 Jahre alt: Rot. (1417) 50b n. 318.
104, 1. Sewellus Paep, cl. Col. d., 1390 8/1 Supplik an P. Clemens VII: Vat. Urk. 6, 592 n. 1463; Göller, Repert. Germ. 1, 132
† 3. E. de E., sc. art.: Rot. (1417) 46a n. 257. — 1431: Rep. Germ. 1, 351 n. 2171. — 1429 im Dienst der St. Köln. — 1434: Brb. 14, 36a; 1440 Notar: n. 11454; 1440 in Basel: Brb. 15, 35a: 1440-8 Schreinschreiber; 1441 Stadtschreiber auf 6 Jahre: Urk.buch (A III 5) 43b; 1442 in Dortmund, 1443 zum EB., zum Hrz. von Kleve, nach Lommersum u. Straßfeld: Brb. 16, 64a-133b; 1445 Stadtschreiber: n. 11811; 1448 Protonotar: n. 12055; 1456 seit 27 Jahren im städt. Dienst, seit 8 Jahren Protonotar: n. 12600; - 1459 Protonotar, 1460-63 (†) Ratsherr: Ratsliste 43b; tot: 1464 Okt. 15. — Stein, Akten 1, CXLIX/LIV n. 59.

Universitäts- und
Landesbibliothek Düsseldorf

104, 4 Heynr. de Lůet, Col.
5 Livin. Brecpot, cl. Cam. d.
6 Livin. de Lapide, cl. Trai.; p.
7 Wilh. Ducis de Magno Broghel, cl. Leod. d.
8 Jac. de Tilia de Hasselt, Leod. d. cl.
9 Heynr. Clivis, cl. Col. d.
10 Eg. de Buscoducis, cl. Leod. d.; p.
11 Arn. de Buscoducis, cl. Leod. d.
12 Sym. de Nyvella, cl. Leod. d.
13 Nyc. de Lovanio, cl. Leod. d.
14 Odzerus Philippi de Delf, cl. Trai. d.
15 Heynr. Voerst de Můerze, cl. Col.; p.
16 Conrard. Conrardi de Reyde, cl. Col.
I 68b 17 d. Meinric. Corte de Paderborne, presb.; } s. 8 a. ex parte
18 Godfr. Kerkerijnck de Monasterio, cl. Mon ; } m. Theoderici de Monasterio.
19 Lud. Horter de Werda, cl. Col. d.; p.
20 d. Joh. Mattelier de Burlo, o. Wilh., Mon. d.; p.
21 Alb. Funtz, civis Col.

104, 4. Leut, 1416 c. Mai 28 adm. ad bacc.; Juli 14 det. sub m. Petr. de Juliaco. — b. art., cl. Trev. d.: Rot. (1417) 26b n. 134. — 1418 stud.: n. 319. — 1420 28/4 m., Promovent; stellt Fleißzeugnis aus. — 1426 dr. u. iur.: 152, 23; 1427 Vertrag mit St. Köln als ihr Rat, auch wegen Vorlesung: n. 10349; 1430: Brb. 12, 6b. 24a; Kan. am Dom zu Utrecht, 1430 von St. Köln entlassen: n. 10713; über den Protest der Un. gegen seine Vorlesungen vgl. 1468 Okt. 10 u. [nach 1468 Okt. 10] Un. — Stein, Akten 1, CXXXVII n. 49.

7. W. D., 1426. 32 procur. in curia Col.: n. 10241. 10879a; 1433 not. bancalis: München Clm. 24179, 24b; 1438 2/8: S. Pantaleon, Cop. 405b.

8. J. fil. **Cristiani Vetters** al. de T., cl., st. art.: Rot. (1417) 49b n. 305; J. H., 1420 b. art., Fleißzeugnis. — J. de T. al. H., 1422 in Erfurt: Weiss. I 124a.

9. 1419 Nov. 2 adm., Nov. 27 det. sub m. Joh. de Novimagio; 1422 Febr. 3 pres. ad lic.; inc. sub m. Joh. de Novimagio.

10. ? m. E. de B., 1400 in Heid.: Toepke I 77.

11. 1415 c. Nov. 25 det. sub m. Petr. de Juliaco.

13. 1416 c. Mai 28 adm. ad bacc.; **de Wederbeke** de L., Juli 27 det. sub m. Joh. de s. Trudone.

15. **Vurscheyt**, cl. Col. d.. st. theol.: Rot. (1417) 51b n. 333.

16. 1428-34 (†) Ratsherr.

17. M. Corte, presb. Pad. d., st. theol., Altarist in maiori eccl. Pad. [benef. in par. eccl. s. Othelrici]: Rot. (1417) 31b. 32a. b n. 181. — 1419 6/8: n. 324. — M. de P., lic. decr.. 1427 in Bologna: Acta 177, 31. — 1428 dr. decr.: Knod, Deutsche Stud. 394/5 mit weiteren Nachrichten.

17. 18. Theoderici Kerkering de M., prof. theol. (I, 16).

18. st. art.: Rot. (1417) 46b n. 263. — 1419 6/8: n. 324.

19. L. H., st. art.: Rot. (1417) 46b n. 264.

Universitäts- und
Landesbibliothek Düsseldorf

104, 22 Joh. Scillinc de Reys, cl. Col. d.; n. s., quia antea intitulatus.
23 Heynr. de Vrayns, cl. Col.; } s. 3 a., quia p.
24 Heynr. Weltgiin, cl. Col.; }
25 Eg. de Merchten, cl. Cam.[1]) d.; p.
26 Heynr. Fagge de Susato, cl Col. d.; p.
27 Joh Nauraet fil. Petri Nauraet, Col.
28 Heynr. de Buederic, Col. d.; s. 3 a., quia p.
29 Gher. Leo de Wychen, cl. Col. d.
30 Arn. Zilleken de s. Trudone, cl. Leod. d.

I 69a 105. Rektor Segeboldus Bersword de Tremonia,

leg. dr., electus 1415 *März* 24 *in refectorio fratrum minorum.*

Intitulati:

105, 1 Arn. Meyr de Clivis; art.; s.
2 Lud. Hechlen, can. Dulmensis; n. s., quia famil. domini Col.; ius can.
3 Th. de Vremersdorp, Col. d.; art.; s.
4 Joh. Bruwer, Col. d., de Erpel; art.; p.
5 Gher. de Schurhoven de s. Trudone; p; art.; Leod. d.
6 Th. Husman. Col. d.; art.; s.

104, 22. bereits 1413 immatrikuliert: 99, 10. — J. Schilling, s., 1420 in Erfurt: Weiss, I 118 b.

27. J. N., cl., st. art.: Rot. (1417) 46a n. 254.

28. H. de Boderich, 1416 c. Mai 28 adm. ad bacc; **Nicolay**, Aug. 6 det. sub m. Joh. de Novimagio; 1419 April 1 lic. art., April 3 inc. sub m. Math. de Eversberch; disp. — [b. art.]: Rot. (1417) 27a n. 140. — [m. art.]: Rot. (1425) 17a n. 49. — 1423 m. H. Nicolai de B., cl.: n. 10024. — ? H. Buck de B., presb., † 1472 in München: Nrhein. Ann. 103, 24.

30. A. de s. T., 1416 c. Mai 28 adm. ad bacc.; Silleken, det. Juli 27 sub m. Joh. de s. Trudone; 1419 April 7 disp. — A. Z. **al. de Goitsenhoven** de s. Tr., b. art., [in fac. art. stud.], Altarist in eccl. par. de Halle prope villam s. Trudonis: Rot. (1417) 26a n. 132.

105, 1. A. Cl., presb. d. Col., s., 1416 in Heid.: Toepke I 133; cl. Col. d., st. iur. can.: Rot. (1417) 38a n. 201; A. Meer de Cl., 1419 st. iur. can.: I 83a. — Sohn der Irmgardis v. M., Student, 1419 25/1: Inventaris van Arnhem S. 64.

2. dom. Col.: Eb. Dietrich v. Mörs.

4. * post secretarius civitatis Col. — 1430 not. causarum communis curie Col.: n. 10662; 1439 Stadtschreiber: Rmem. I, 165 b; 1440 12jähriger Dienstvertrag als Sekretär der St. Köln: n. 11463; 1442 neuer Vertrag: Urk.buch (A III 5) 44a; 1444 cl., imp. auct. not: n. 11763; 1448 neuer Vertrag auf Lebenszeit: n. 12036; 1451 geschworener Notar und Schreiber: n. 12375; 1457: n. 12651 u. ö. — 1432 Notar in Rom: n. 508. — † 1460. — Stein, Akten 1, CXLVI/VIII. n. 55.

5. G. de s. Tr., 1416 c. Mai 28 adm. ad bacc, Aug. 6 det. sub m. Joh. de Novimagio.

6. Th. de G., 1416 c. 28/5 adm. pro gradu b.; 1417 Mai 4 det. sub m. Petr. de Juliaco. — **de Ghelria** [b. art.]: Rot. (1417) 26b n. 135.

[1]) *Statt des durchstrichenen:* Leod.

Universitäts- und Landesbibliothek Düsseldorf

105, 7 Joh. Jacobi de Clutinghen, Trai. d.; art.; s.
8 Christ. Henrici de Veteribusco, Leod. d.; art.; s.
9 Arn. Baldewini de Clutingen, Trai. d.; art.; p.
10 Jac. Nicolai de Deelft, Trai. d.; art.
11 Leonius de Lamvelt de Buscoducis, Leod. d.; art.; s.
12 Daniel Heyns de Ostende, Torn. d.; art.; s.
13 Lud. Romen de Wesalia; art.; s.
14 Rodolph. de Dwingele al. Keyser, Trai. d.; leg.; s.
15 Joh. Cabebe de Keyserswerde, Col. d.; art.; s.
16 Mathias de Putteo de Keyserswerde, Col.; art.; n. i., s.
17 fr. Joh. de Werle, o. pred., lector conv. Susatiensis; n. s. ob rev. pers.
18 Petr. Medenblic, Trai. d.; iur.; s.
19 Joh. Morsuls; art.; p. cl.
I 69b 20 Th. Rekelinchusen in Palude; art.; s. et i.
21 Gob. Murghin, Col.; art.; n. s., quia amicus rectoris.
22 Wolt. de Witte, Torn. d.; art.; s.
23 Arn. Cleppingh; n. s., quia cognatus rectoris; art.
24 fr. Everh. Belenkeep, o. cruc.; art.; s.
25 Joh. de Gheysmaria; art.; n. s., quia p. et cl. m. Henrici de Brilon.
26 Danckard. Petri, Trai. d; art.; s.
27 Otto Horn, Trai. d.; art.; s.

105, 10. J. de D., 1416 c. Mai 28 adm., Juli 6 det. sub m. Arn. Clotingen; disp.
12. D. de O., 1416 c. Mai 28 admissus ad bacc.; 1417 Juni 17 det. sub m. Andr. de Werdena. — [b. art.]: Rot. (1417) 26b n. 136.
13. L. **Koninch** de W., 1416 6/7 det. sub m. Arn. Clotingen.
15. de Werda, cl. Col., st. art.: Rot. (1417) 46a n. 255. — 1433 m art.: II 30b; 1433 Notar: n. 10911; 1424-54 can. s. Apost., 1441-67 can., 1461 scolast. s. Andree: Lib. Lup.; Un. 105. 6a; n. 12791 u. ö. — n. 1256 — Conc. Bas. 4, 144. 243; 7, 159.— ? J. C. de Urdinghen, 1420 past. in Gusten: Nrhein. Ann. 56, 148, 4; 1432: Redlich, 2, 2, 362 A. 1. — J. de Werda, can. s. Andree, 1435 Subdiak: Nrhein. Ann. 69, 94, 11.
17. c. 1418: n. 317.
18. 1389 b. art. Prag.: Mon. I 262; P. Thome de M., p., 1401 in Heid.: Toepke I 83; 1401 cl.: Wink. I 90.
19. = 106, 42.
20. Th. v. **dem Broeche**, cl. Col. d., st. art.: Rot. (1417) 52a n. 342.
23. **de Tremonia**, can. in Capitolio, † 1462 4/2: Kart.-Totb. 20a. — † 2/2, u. a. jurist. Büchervermächtnis an Kl. Weidenbach: Nrhein. Ann. 103, 20/1.
25. m. Henrici Wessel de Brilon (85, 20). — s., 1418 in Erfurt: Weiss. I 112a; nepos doctoris Hinr. de G.. n., 1421 in Rostock: Hofm. I 10a.
26. D. **de Coudorpe**, 1416 c. Mai 28 adm.; Juli 6 det. sub m. Arn. Clotingen. — D. de C., [b. art.]: Rot. (1417) 26b n. 137.
27. **de Amsterdam**, 1416 c. Mai 28 adm.; de H., Juli 27 det. sub m. Joh. de s. Trudone. — O. fil. **Tydemanni** d. H., cl., b. art., [in eisdem stud.]: Rot. (1417) 26b n. 138.

Universitäts- und
Landesbibliothek Düsseldorf

105, 28 Burghmannus Monkedam; art.; s.
29 Lamb. Kalkar; art.
30 Henr. de Ynden; ius can.; s.
31 Joh. Stenhûs, Col d. presb.; ius can.

I 70ª **106. Rektor Segeboldus Bersword,**
reelectus 1415 *Juli* 1 *in domo fratrum Carmelitarum.*

Intitulati:

106, 1 Conr. Schonenberg, Mag. d.; n. s., quia servitor rectoris.
2 Joh. Kampbecker de Lira, cappellan. s. Gommari, Cam. d.; iur.; s.
3 d. Arn. Pistoris de Hasselt, rect. alt. s. Johannis Salvatoris in Capella; ius can.
4 Petr. Henrici Amelii, Leod d.; art.; s.
5 Mathias de Hove, Leod. d.; art.; s.
6 d. Gher. fil. Johannis de Chinstreien, Leod.; art.; s.
7 Joh. fil. Johannis Bareyt iunior, Leod. d., de Antines; art.; s.
8 d. Detmar. Ledighe de Tremonia, presb.; n. s., quia magister rectoris temporibus preteritis; theol.
9 d. Arn. Attendarn al. Spormeker, Col. d. presb.; n. s., quia cappellan. rectoris.
10 d. Wilh. Theoderici de Wilre, Col. d.; theol.; n. s., quia semel intitulatus est.
11 Henr. de Vlertzim, can. s. Cuniberti, Col. d.; ius can.; s.
12 Nic. de Winringhen al. de Prûnia; ius can.; b. art. Erf.; tenetur adhuc. [1])

105, 29. L. Sanctis de C., s., 1413, L. C., s., 1414 in Erfurt: Weiss. I 98a. 103b. — 1417 April 22 lic, April 27 inc. sub m. Arn. de Clotinghen. — L. **de Xanctis de** K., cl. Col. d., m. art., st. med : Rot. (1417) 20b n. 99.
31. s., 1422 in Rostock: Hofm. I 13a; cl., 1421 imp. auct. not.: n. 9771.
106, 2. J. de L., s., 1411 in Heid.: Toepke I 114. — J. **de Platea** de L., 1426 nach Löwen berufen: Anal. eccl. 30, 18. 173 unter IV. — Reusens, Matr. 1, 87, 20.
5. **al. Pistoris**, cl., sc. art.: Rot. (1417) 38b. 46a n. 204.
6. G Chyenstreylr [Ghinstreie de Leodio], cl. d. Leod. (b. art. Col.), s., 1419 in Heid.: Toepke I 143. — G. Chinstre, 1431 mon. s. Egidii o. Aug. in monte publico prope Leodium: Rep. Germ. 1, 214 n. 1307; 248 n. 1522; 268/9 n. 1654.
7. ? J. de A(n)tyns, s., 1399 in Heid., 1401 b. art.: Toepke I 70.
10. wohl identisch mit dem 1389 immatrikulierten W. de W. (II, 182), dessen Name am Rande von I 5b von anderer Hand nachgetragen ist und nicht im Rotulus steht.
11. 1444 presentiarius: n 11741.
12. N. Doeser de Prymea, s., 1412 in Erfurt: Weiss. I 95b; N. de Pr., 1417 April 22 lic., Juni 15 inc. sub m. Math. de Eversberg. — cl. Trev. d., m. art., in

[1]) tenetur adhuc *mit anderer Tinte später durchstrichen und ersetzt durch*: s.

Universitäts- und Landesbibliothek Düsseldorf

106, 13 d. Paul. de Duren, b. decr.; theol.; presb.; s.
14 d. Joh. Dancquardi, Mon. d., dec. in Vrekenhorst; ius can.; s.
15 Natale fil. Lamberti de Parvo Speculo, can reg. Belli Redditus monast., Leod. d.
16 Gher. de Damesco, Trai. d.; art.; s.
17 Joh. Johannis de Hennevlyete, Trai. d.; art.; p.
18 Yemannus Johannis de Aldenhoven, Trai. d.; art.; s. 4 s.
19 Nic. Paeu de Culenborgh, Trai; ius can.; p., n. s., quia famil. domini de Culenborg.
20 Helwic Zoest, Rig. d.; iur.; n. s. ob rev. m. Jacobi de Susato.
21 d. Heyn. Myddentwe de Smalenbergh, presb.; theol.; s.
22 Arn. Hake de Traiecto; ius can; s.
23 Gho(t)sch. de s. Trudone; art.; s.
24 d. Everh. Smalenborgh, past. s. Lupi Col.; n. s., quia semel intitulatus est.
25 Herm. Hunder Winman, Col. d.; art.; s.
26 Wilh. Monkedam; art.; p., n. s.

eisdem actu reg., b. iur. can.: Rot. (1417) 20a n. 94. — n. Doeser de W., m. art. ac b. u. iur., scolast. b. Marie in Prumea. perp. vic. in S. Castor in Cardono et in Lemen. Trev. d., past. in Lezendorp, Col. d.: Rot. (1425) 17a n. 50. — dr. u. iur., 1424 Gutachten: München Hs. n. 12. — dr. u. iur., hält die Rede bei Eröffnung der Un. Löwen 1426; 1429. 31 Rektor; geht 1432 fort: Lipsius 94; Namèche 66, 67; Reusens in Anal. 25, 15. 17; 30, 7. 170/1 sub I.

106, 13. presb. Col. d., b. decr., sc. theol., past. Tuiciensis, Col. d.: Rot. (1417) 24b n. 121. — 1425 tot: Nrhein. Ann. 56, 161, 108.

14. J. D., 1431 resign. auf porcio par. eccl. de Lisseweghe Torn. d.: Rep. Germ. 1, 205 n. 1252. — Krüger, Archidiakonat Friesland 105.

17. 1416 Nov. 3 adm. ad bacc.; 1417 Febr. 4 det. sub m. Andr. de Werdena; Febr. 6 disp.; [Joh. de Gent, tertianus et p. de bursa m. Andree et Arnoldi de Clotingen, disp.: I 60b].

19. N. P., cl. Trai. d., b. art., st. iur. can., perp. vic. in eccl. s. Rumoldi Mechliniensi, Cam. d., et in Bercwoude, Trai d.: Rot. (1417) 30a. 38a n. 172.

20. Jac. de S. (66, 14). — Helmycus Sost, cl. Rig., p. 1410 in Heid.: Toepke I 113. — [H. de Soyst, rect. par. eccl. de Roep, Rig. d., sc. iur. can.: Rot. (1417) 39b n. 217]. — Näheres: Böthführ 11. 137.

21. 1416 can. s. Apost.: Brb. 6, 45. 46b: † 1434: Lib. Lup.; n. 10792.

22. A. H., cl. Trai., sc iur. can., Altarist in eccl. civili Trai: Rot. (1417) 39a n. 208. — ? A. de Tr.: Budinszky 120; A. de Tricht, m. (art. Par.), cl. Trai. d., s., 1419 in Heid.: Toepke I 142; n., 1422 in Rostock: Hofm. I 13b. 14; 1429 dort Rektor: Krabbe I 50. 69; dr. med., ordinarius facultatis eiusdem, gr. ob honorem dominorum de pretorio, 1430 in Erfurt: Weiss. I 148a.

23. 1416 Nov. 3 adm., Nov. 17 det. sub m. Joh de Novimagio; 1419 April 1 lic. art., April 7 inc. sub m. Petr. de Juliaco. — G. **Sprewen** de s. Tr., cl. Leod. d., b. art., in eisdem stud.: Rot. (1417) 27a n. 142.

24. In der Matrikel vorher nicht aufgeführt. — 1404 13/2. 1411 can. s. Cuniberti: n. 98; 1426 can. senior: n. 8065. 10284.

25. H. H. **de Duysborch**, cl. Osn., st. art: Rot. (1417) 52a n. 345.

26. W. Allardi de M., 1405 b., lic. et m. art. in Paris: Auct. 1, 897. 901.

Universitäts- und
Landesbibliothek Düsseldorf

106, 27 Joh. Schepelir de Hachenberg; ius can.; s. 2a.
28 Joh. de Lynnich, can. s. Cuniberti Col.; art.;
29 Rich. de Lynnich, Col.; art.; n. i., } s.; fratres.
30 Bern. de Castro, can. b. Marie ad Gradus Col.; ius can.
31 Joh. Ghans, Trai. d.; art.; s.
32 Joh. Haller, Col.; med.; s.
33 Joh. Amers de Schonovia, cl. Trai. d.; art.; s. 2a. Col., quia p.
34 d. Joh. Wistrate, past. s. Nicolai Tremon., Col. d.; n. s.
35 Gosw. de Merica, Leod. d.; art.; s.
36 Joh. Swerte, m. art., Mon. d.; iur.; s.
37 Winr. Trostdorp; art.; s.
38 Joh. van de Heyden, Col. d.; art.; s.
39 Everh. van dem Hove; art.; s.
40 Andr. Musebeke; art.; de Tremonia; s.
41 Mathias Timmerman de Zusato; art.; s.
42 [Joh. Mursels; n. s., quia p. cl.[1])]
I 70b 43 Eudelric. de Manderscheyt, can. eccl. Col., ill.; art.
44 Joh. Advocati de Chardono, Trev. d.; art.; s.

106, 27. J. de H., s., 1408 in Erfurt; J. Scippeler H., s., 1413 in Erfurt: Weiss. I 82b. 97b. — J. de H., 1416 27/7 det. sub m. Joh. de s. Trudone.

28. J. de Lynghe, 1417 Juni 2 adm. ad bacc.

30. 1419 Aug. 12. — 1415 Altarist im Dom: Nrhein. Ann. 56, 159/160, 98. — n. 1164. — Kisky, Domkap. 92 n. 9: 1452/8 (†) Kölner Domherr.

31. J. **Anser de Rykelshem**, 1417 Juni 2 adm. ad bacc.; c. Nov. 25 det. sub m. Arn. de Cloetinghe.

33. J. de Sch., 1415 det. sub m. Andr. de Werdena.

34. s., 1427 in Erfurt: Weiss. I 140a. — Dekan der Dortmunder Christianität: 1418 Dez. 29; n. 9012. — 1425 past. s. Reynoldi Tremon.: Nrhein. Ann. 56, 159, 94.

36. 1411 in Erfurt: Weiss. I 94b. — J. Sueert **de Monasterio Westfalie**, m. art. Erf. rec. ad fac. — cl. Mon., m. art., actu reg. in eisdem, sc. iur. can.: Rot. (1417) 21a n. 105. — lic. decr., dec. s. Martini Monast., 1424 Gutachten (50 annorum): München Hs. n 12. — 1425: n. 418.

39. E. **de Curia**, cl. Col., sc. art.: Rot. (1417) 48a n. 289.

40. A. de Tr., s., 1418 in Erfurt: Weiss. I 111a.

42. = 105, 19.

43. * postea electus in archiepiscopum Treverensem. — 1417 Juni 2 adm., Juni det. sub m Ger. de Wesalia. — can. preb. eccl. maioris Col., ill., b. art., st. iur. can.: Rot. (1417) 30b n. 175. — Kisky, Domkap. 62 n. 153. — vor 1423 Chorbischof am Dom: Brb. 9, 110b: 1424 subdec.; 1426: n. 10284; 1427 Domdekan (res. 1430): Nrhein. Ann. 56, 165, 139; 1438: 61, 141, 359. — n. 10490; Domherr u. Chorbischof von Trier; 1430-36 Gegen-EB. von Trier; 1431: Rep. Germ. 1, 29 n. 132. — † 1437; 1438 Exequien: II 50a. — Wyttenbach et Müller, Gesta Trev. II 318ff.; St.Chr. 13, 167. — n. 538. 544a b. — Conc Bas. 2. 3. 5 passim.

44. ? J. de C., Treverensis, s., 1412 in Heid.; can. Treverensis, 1417 b. iur. Heid.: Toepke I 119. II 504; J. A.. s., 1416 und 1418 in Erfurt: Weiss. I 107a. 113a. — J. natus quondam A. de C., cl., sc. art.: Rot. (1417) 49b n. 303.

[1]) *Diese Eintragung ist von gleichzeitiger Hd. durchgestrichen.*

Universitäts- und Landesbibliothek Düsseldorf

106. 45 Joh. Steneken de Rekelinchusen, Col. d., b. art.; s.
46 Th. de Sweten, can. [1]) Trai; art ; s.
47 Jo(h). Sassendorp de Zusato, Col. d.; p. cl.; n. s propter privilegium, quod habent pauperes.
48 Gherl. de Colonia al. Fabri; art.; n. s. propter privilegium paupertatis c. Odardi de solu(tionibus). [2])
49 Joh. up Metie iun., Col.; theol.; s.

I 71a **107. Rektor Albertus Wynkini de Hachenberg,**
m. art., electus 1415 *Oct.* 8 *in loco capitulari eccl. fratrum minorum.*

Intitulati:

107, 1 Petr. de Loe, cl. Leod. d.; st. art.
2 m. Heynr. de Kyrsmich, m. art., cl. Col. d. [3])
3 Gotfr. Barbitonsoris de Nuyssia, cl. Col.; art.

106, 45. J. de R., s., 1403 in Heid., 1406 b. art.: Toepke I 92.
46. Th. de Sweda, 1416 adm. ad bacc.; Th. **de Leydis**, can. Trai. eccl. maior., 1417 Mai 12 det. sub m. Andr. de Werdena; Th. Zweten de L., 1419 April 1 lic. art., Okt. 17 inc. sub m. Arn. de Clotynghen.
48. G. **de Neyl**, Col., 1417 c. 25/11 det. sub m. Arn. de Cloetinghe. — [b. art.]: Rot. (1417) 29b n. 166. — G. de N., 1440 scolast. s. Cuniberti, beim Baseler Konzil: Conc. Bas. 7, 10. — 1461 56 Jahre alt, seit 40 Jahren can. s. Cuniberti; b. art.; war not. palatii in Rom. curia: Un. 105, 5b. 182a–184b. — 1465 past. s. Lupi: 304, 25. — 1476 tot: n. 13384.
49. Opmechte (Opmethie), rect. par. eccl. in Prisisch Col. d., 1400 1/9 can. eccl. Lubic.: 1401 26/2 can. eccl. Assind.; J. O. iun. **al. Pryns**, 1411 10/8: Vat. Urk. 7, n. 77. 147. 875; presb. Col. d., st. theol., past. in Brijsisch. Altarist in eccl. seculari Assindensi: Rot. (1417) 32a n. 182. — J. O. sen. ist wohl cl. non coniug. nec in sacr. ord. constit., 1391 26/6 tabellio: Vat. Urk. 6, 176 n. 386.
107, 1. 1416 Nov. 3 adm., Nov. 17 det. sub m. Joh. de Novimagio. — [P. de Loe] **de Breda**, b. art.: Rot. (1417) 27b n. 145.
2. H. Kersmich, 1409 in Erfurt; H. Kersunch maior, 1410 in Erfurt: Weiss. I 87b. 91b.
5. 1416 Nov. 3 adm. ad bacc ; 1417 Febr. 4 det. sub m. Andr. de Werdena; 1419 April 1 lic. art., April 5 inc. sub m. Arn. de Clotinghen; disp. — G. **Tast** de S., cl. Trai. d., b. art., [in eisdem stud.], Altarist in Zutphen: Rot. (1417) 27a n. 144.
6. 1416 Nov. 3 adm., Nov. 17 det. sub m. Joh. de Novimagio, disp.: Th., disp.; 1417 obl.; April 29 disp. — [b. art.]: Rot. (1417) 27a. 51b n. 143. 335. — Fr. **ter Schuren** de D., cl. Col. d., b. art.
7. ? A. de Br., Leod. d., 1446 in Löwen: Reusens, Matr. 1, 15, 35. — 1435 Kan. in Hertogenbosch.

[1]) *Dahinter durchgestrichen;* s. Martini.
[2]) *Nach gütiger Mitteilung von Herrn Prof. Dr. Landsberg in Bonn ist das mit* Odoardus *beginnende Kapitel der Dekretalen Gregors IX. gemeint, welches zu citieren ist: c. 3. X de solutionibus* 3, 23 *[Richter-Friedberg, Corp. iur. can. II 532]; es betrifft das den Armen zustehende Privileg der Gebührenstundung bis zur Besserung ihrer äusseren Lage* (si ad pinguiorem fortunam devenerit).
[3]) *Am rechten Rande von gleichzeitiger Hand:* rotu(lus); *wahrscheinlich erstreckte sich bis zu diesen Namen die Teilnehmerschaft an dem Sept.* 13 *beschlossenen* 5. *Rotulus der Universität; vgl. I 70b.*

Universitäts- und Landesbibliothek Düsseldorf

107, 4 Th. Busel de Udem, cl. Col.; art.; p.
5 Ger. de Sutfania, cl. Trai.; art.
6 Fred. de Dulken, Col.; art.; p.
7 Andr. Broychoven fil. Petri, d. Trai.; art. [1])
8 fr. Joh. Riifferscheyt, o. pred.
9 Bern. Lyppia de Monasterio, Mon. d.; iur.
10 Heynr. Schoynsvane de Novomagio, Col. d.; art.
11 Wilh. de Meschede, Col. d.; art.; p.
12 Joh. Petri de Aûssem, Col.; art.
13 d. Heynr. dict. Wolff, altarista in Cosler, Col. d.; theol.
14 Heynr. Aûssem, Col.; art.
15 Heynr. [2]) Meskens de Bocholdia, Mon. d.; art.
16 Conr. Conradi Swynden, Col.; art.
17 Wilh. de Wayldorp, Col. d.; art.
18 Wilh. de Beke, Col. d ; art.; p.
19 Joh. Ludolphi de Amsterdamme, Trai.; art.
20 d. Joh., presb., de Beckhusen, Trai. d.; iur.
21 Petr. de Duren, d. Col.; art.; servitor.
22 Joh. Conradi, Col.; art.

107, 8. 1407 27/5 o. pred.: Schrb. 459, 27b. — b. theol.: Rot. (1417) 23a n. 111; 1417 Kölner Dominikanerprior: n. 8755. — Löhr, Kölner Dom.-kloster 1, 55 u. A. 2. — ? 1422–47 ep. Cyrenensis, Weihbischof v. Mainz: Eubel, Hier. 1, 229. — Archiv. Zs. N. F. 3, 291.

9. B. de L., s., 1401 in Erfurt: Weiss. I 63a; B. de L., cl. Mon., st. iur. can.: Rot. (1417) 39a n. 211. — ? 1445 m. art.: 228, 11; 1430. 37. 90. 66 procur. curie Col.: n. 10662. 11293. 12961; 1438: S. Pantaleon, Cop. 404b. — 1429–67 für Essen tätig: Ribbeck 1, 425. — † c. 1469: Redlich 2, 2, 213 A. 2.

10. H. Schoenzwaen, cl., st. iur. can.: Rot. (1417) 41a n. 231.

11. W. **Fabri** de M., cl., st. iur. can.: Rot. (1417) 40a n. 224. — verliert 1431 die eccl. par. ville maioris Sprentze Zwer. d.: Rep. Germ. 1, 143 n. 868.

12. ? J. v. Ouxsheim, 1416 Kölner Karmeliter: n. 8637. — ? J. v. O., Dekan zu Nideggen, Rat des Grafen von Blankenheim: 1467 Sept. 26. — 1463: Aschenbroich, Nideggen 136.

13. **de Glymbach**, presb., Altarist in par. eccl. in Coislair: Rot. (1417) 33a n. 194.

15. H. de B., 1418 not. publ.: 8943.

16. 1417 Juni 2 adm.. Aug. 2 det. sub m. Joh. de Novimagio. — cl., b. art., [in eisdem stud.]: Rot. (1417) 28a n. 155. — 1428 Ratsherr.

17. Weldorp, 1417 Juni 2 adm.; Sept. 16 det. sub m. Petr. de Juliaco; 1420 März 20 lic. art., April 12 inc. sub m. Joh. de Novimagio. — W. **Godefridi Bysscops de Patteren**, cl., b. art.: Rot. (1417) 28a n. 154. — W. de W. [m. art.]: Rot. (1425) 17b n. 53. — 1431: Rep. Germ. 1, 262 n. 1606.

20. sc. iur. can.: Rot. (1417) 39b n. 219.

21. d. Leod., s., 1406 in Heid.: Toepke I 104. — cl., st. art: Rot. (1417) 47b n. 282. — 1461 60 Jahre alt, 40 Jahre in Köln, 24 Jahre Kan. an S. Ursula: Un. 105, 139a–140a.

[1]) Siehe [3] Seite 177.
[2]) *Am linken Rande zwischen n.* 15 *und n.* 16: Symon.

Universitäts- und
Landesbibliothek Düsseldorf

I 71b **108. Rektor m. Albertus Wynkini de Hachenberg,**
reelectus 1415 *Dec.* 20 *in conventu fratrum Augustinensium.*

Intitulati:

108, 1 d. Eg. Petri Egidii, Monasterii Efflye can.; theol.
2 Wyn. de Horst, Col. d.; art.
3 Joh. Johannis de Breydbach iun., cl. Col.; iur.; servitor Jordani.
4 Arn. Ludolphi de Beykem, Padeburnensis; art.; s. be(dello).
5 Arn. Vlege de Monasterio, eiusdem d.; iur.
6 Ger. Caes de Traiecto inferiori; art.
7 Eustacius Gerardi Halbeke de Herk; art.
8 Arn. Johannis Hulsted de Hercke; art.
9 Joh. de Korkenayck fil. Johannis de Heydberg; art.
10 Jac. de Cancro, Col.; art.
11 Nic. Camp de Traiecto inferiori; art.
12 Joh. de Lepa, Col.; art.
13 Syb. de Novo foro, Col.; art.
14 Walt. Johannis de Hoyken de Berengen, Leod. d.; art.
15 Heynr. Reynaldi Tornatoris, Col.; art.
16 Conr. de Wirben, Pad. d.; art.; p.; servitor.
17 Th. Nÿgemeyster de Susato, Col. d.; med.
18 Joh. Bronchorst, Trai. d.; iur.
19 Heynr. Tichelbecker de Roramunda, Leod. d.; art.; servitor; n. s.

108, 1. 1417: n. 8767; 1419 Aug. 12.
3. Jordani Wange de Clivis, prof. theol. (I, 4). — Bastard, 1414 6/9 perp. benef. s. Cuniberti Col.: Vat. Urk. 7, 422 n. 1034. — J. de Br., 1433 presb.: n. 10909; 1439 24/9 (Dom-Archiv). — altarista in Seyn, † 1446 8/8: Kart.-Totb. 18a. — ein anderer, Fraterherr, † 1467: Nrhein. Ann. 103, 22.
6. G. de Tr., 1417 Juni 2 adm., Aug. 2 det. sub m. Joh. de Novomagio.
8. A. de Herke [b. art.]: Rot. (1417) 29b n. 169. — A. de Hulst al. de H., admissus ad determ. pro gradu b. art., cl. Leod. d.: Rot. (1417) 27b. 30a n. 146.
9. J. de Kortenake, 1416 Nov. 3 adm., Nov. 17 det. sub m. Joh. de Novimagio. — J. H. **al. Binen** de C., cl. Leod. d., b. art., Bastard: Rot. (1417) 27b n. 147.
11. N. de C., cl. Trai., st. art.: Rot. (1417) 46a n. 286. — N. de C., can. b. Marie Trai., cl. Trai. d., s., 1419 in Heid.: Toepke I 144. — 1431 mehrere Provisionen: Rep. Germ. 1, 242 n. 1478.
12. J. **de Leepa**, 1417 Juni 2 adm., Juni 17 det. sub m. Andr. de Werdena. — cl., b. art., stud. in eisdem: Rot. (1417) 27b n. 150.
13. cl, st. art.: Rot. (1417) 47a n. 274. — S. vanme Numart, 1425 Schreiber: n. 10216.
14. W. de B., 1417 Juni 5 disp.: I 63a; Juni 2 adm.; Sept. 16 det. sub m. Petr. de Juliaco. — [b. art.]: Rot. (1417) 28b n. 159; vgl. 51a n. 328.
15 H. T., cl., st. art.: Rot. (1417) 51a n. 325.
16. C. de Wierben **de Blumberg**, s., 1406 in Heid.: Toepke I 102. — 1417 Febr. 15 rec. b. art., ultra 10 annos promotus Heydelb.
18. J. de Brunthorst, s., 1413 in Erfurt: Weiss. I 98a.
19. H. **Coelsack** al. Tygelbecker, cl., st. art.: Rot. (1417) 52b n. 354. — H. C. de R., 1418 2/6 det. sub m. Andr. de Werdena.

Universitäts- und
Landesbibliothek Düsseldorf

108, 20 Conr. de Caechusen, Col. d.; iur.
21 Wytgin. Steynkop, Col.; art.
22 Heynr. Ungerade, d. Col.; art.; servitor.
23 Heynr. Hoynsbach, Trev. d.; art.; servitor; n.
24 Cryst. Voyrburg, Col. d.; art.
25 Joh. Gelria de Polle, Col. d.; art.

I 72a **109. Rektor Rotgerus Overhach de Tremonia,**
m. art. ac lic. theol., electus 1416 *März* 24 *(in profesto annunciationis superbenedictissime virg. Marie) in claustro Carmelitarum.*

Intitulati:

109, 1 Henr. Beyss, cl. Leod. d.; art.; s.
2 Arn. de Coestveldia, cl. Mon. d.; can.; n. s., quia p.
3 Ger. Henrici de Gelstorp; art.; s.
4 Gizbert. Johannis de Brylis, d. Trai.; art.; s.
5 Ger. Hoekirche, art. m. et med. dr.; gr.
6 Ger. de Varen; quia iuvenis, faciet iuramentum, cum venerit ad annos; s.
7 Conr. Doren, d. Mind.; art.; s.
8 Joh. de Tremonia, cl. Col. d.; art.; n. s, quia p.
9 Joh. de Vlijsteden, d. Col.; art.; s.
10 Tilm. Droilshagen al de Roide, cl Col.; art.; s.

108, 21. 1433–64 Ratsherr. — 1455 Sohn Johann (273, 83): Zedler, Mainzer Ablaßbriefe.
24. Cr de V., cl. Col., st. art: Rot. (1417) 50a n. 316.
109, 1. **de Brabantia,** 1417 Juni 2 adm., Juni 14 det. sub m. Joh. de Novomagio; 1420 März 30 lic. art., April 12 inc. sub m. Joh. de Novimagio. — b. art., stud. in eisdem: Rot. (1417) 28a n. 151.
3 cl. Col. d., sc art: Rot (1417) 45b n. 249
4. G. de Br., 1417 Juni 2 adm., Juni 14 det. sub m. Joh. de Novomagio. — [b. art.]: Rot. (1417) 28b n. 158.
† 5. **al. de Homburch,** b art. Erf. [fehlt in der Erfurter Matrikel!], 1401 in Prag, 1404 m. art., dann dr. med., 1409 nach Leipzig, wo erster med. Dekan: Gersdorf 26 u Anm. 4. 32; Zarncke, Urk. Quellen 886; m. G. Hogenkirche, dr. med., 1409 in Leipzig; ass. (24/10) m. art et dr. med.; 1410 Promotor: Erler 1, 25; 2, 69. 89 91 — 1408 m. art., art. Dekan in Prag: Mon. I 399–401 — [de Hamborch], cl. Brem. d, actu regens: Rot. (1417) 12b n 40. — 1417 22 12 in Univ.-Versammlung; can. s. Georgii, 1418 Rektor in Köln: I 82a. b; Mitglied der Kölner med Fak.: Un. 136a, 65b. — subdiac. Brem d., [propinavi ex parte universitatis]. 1420 in Heid., 1420 u. 29 Rektor, 1426, † 1448: Toepke I 146. 150. 172. 180. 261 Anm. 4 — 119, 22. 25. — n. 276. 279. 281. 286. 295. — Collatio in exequiis: Cod. Monac. lat. 7080, 307b (Katal III 2. 144); auf Bl. 309a Angabe der Legate.
6 Varn, cl. Col., st. art.: Rot. (1417) 46b n. 265.
8. J. **Ledighe,** cl. Col. d., st. art, Bastard: Rot. (1417) 51a n. 330.
9. J. Vl. **de Reyda,** cl. Col. d., st iur. can.: Rot (1417) 38a n. 200.
10 T. de Raede, st. art., Bastard: Rot. (1417) 45a n. 244. — T. de Dr., past. in Wysterlich Col d., wird 1422 past. in Weel: Nrhein. Ann. 56, 152, 39; 153,

Universitäts- und Landesbibliothek Düsseldorf

109, 11 Jac. Gotfridi de Droilshagen, presb. Col. d.; theol.; s.
12 Joh. Pistoris de Gandavo, d. Torn.; theol.; s.
13 Joh. de Bernsaw, cl. Col.; art.; n. s., quia fil. provisoris studii.
14 Adam de Beka, Col. d.; can.; s.
15 Th. de Wesalia, Col. d.; art.; s.
16 Phil. Johannis, Trai. d ; art.; s
17 Th. Grijt, Col. d.; art.; s.
18 Gotfr. Wischel, Col. d.; art.; s.
19 Henr. Calker, Col. d.; art.; s.
20 Joh. Redbergh, Pad. d ; art.; s.
21 Joh. de Hellegate, presb. Leod. d.; can.; s.
22 Bern. Lipoldi de Groningen, d. Trai.; art.; n. s., quia p.
23 Lodew. de Stevordia, Leod. d.; can.; s.
24 Tilm. de Namurco, Cam. d.; theol.; s.
25 d. Joh. Vlogel, archidyac. Verdensis; can.
26 Joh. Wilhelmi de Remerswall, Trai. d.; can.; s.
27 Nic. Theoderici de ts Gravenzande, Trai. d.; art.; s.
I 72b 28 Bern. de Xanctis, Col. d.; can.; s.

46; 156, 70; 1424 vic. perp. in eccl. Col.: 157/8, 83; 170/1, 197. — T. de Dr., dec. s. Martini in Munstermeyfelt, 1430 Diakon: Nrhein. Ann. 69, 94; 1431: Rep. Germ. 1, 189 n. 1147; 1434 beim Baseler Konzil: Conc. Bas. 3, 126; 1439 3/5: S. Pantaleon, Cop. 403a. — † 1448: Metrop. Trev. 1. 248.

109, 11. J. Dr., 1438/9 rect. par. in Langeli: S. Pantaleon, Cop. 403a. 405a.

12. ? 1444 in Löwen: Reusens, Matr. 1, 151, 43.

13. Sohn des Provisors Jac. v. Bernsauwe (1397–1427). — sc. art.: Rot. (1417) 53a n. 356.

†15. 1417 Juni 2 adm.; Juli det., 1419 April 5 inc. sub m. Arn. de Clotinghen. — Th. **Keddeken** de W., cl., b. art. [stud. in eisdem]: Rot. (1417) 27b n. 148. — m. art., actu in fac. art reg. et b. med.: Rot. (1425) 16b n. 45. — 1422–24 in der A. F. tätig: 1422–3 Dekan: I 98. — Ein anderer ist Th. Aquis de W. s., 1413 in Erfurt: Weiss. I 98b; Th. de W. inf. (b. art. Erf.), s., 1415 in Heid.: Toepke I 127.

16. Stadtschreiber von Deventer: 1460 März 21.

18. 1417 Juni 2 adm.; Sept. 16 det. sub m. Petr. de Juliaco, Sept. 18 disp.

19. 1417 Juni 2 adm. ad bacc.

20. d. J. Retbergh, s., 1420 in Rostock: Hofm. I 4b.

21. d., 1438 in Löwen: Reusens, Matr. 1. 139, 8.

22. B. de Gr., 1417 Juni 5 disp.; Juni 2 adm., Juni 14 det. sub m. Joh. de Novomagio; B. **Friso**, 1420 März 30 lic. art., April 24 inc. sub m. Henr. Loeut.

24. 1420 Mai 17 adm., Juni 6 det. sub m. Andr. de Werdena. — perp. preb. de Zellair in eccl. s. Rumoldi Machliniensis, C. d., stud. theol., Bastard: Rot. (1417) 30a. 32a. 46a n. 173. — cl. Leod. d., 1432 in Streit um eccl. par. s. Rumoldi Mechl.: Rep. Germ. 1, 442 n 2761; 251 n. 1541.

25. J. Vloghel, rect. capelle s. Spiritus in Lüneburg, s., 1397 in Erfurt: Weiss I 50a. — 1432 cursor concilii Basil.: Conc. Basel. 2, 275.

26. J. de R., s., 1413 in Heid.: Toepke I 120.

27. N. de ts Gr., 1417 Juni 2 adm.; Juni 14 det. sub m. Joh. de Novomagio. — [b. art.]: Rot. (1417) 27b n. 149.

28. s., 1413 in Erfurt: Weiss. I 98b; s., 1416 in Heid., B. Poet de X., cl., 1419 b. iur. Heid.: Toepke I 133. II 505.

Universitäts- und
Landesbibliothek Düsseldorf

109, 29 Henr. de Tiest, Leod. d.; art.; gr., quia p.
30 Th. de Villist de Sweirt, Col. d.; can.; s.
31 Nic. de Winkel, presb. Trev. d.; can.; s.
32 Petr. de Versener, Torn. d.; med.; s.
33 Mathias Daelen, Trai. d.; art.; gr., quia p.
34 Joh. de Indagine, Trev. d.; art.; s.

110. Rektor Rotgerus de Tremonia,

continuatus et reelectus 1416 *Juni* 28 *in conventu predicatorum.*

Intitulati:

110, 1 Fernand., b. bibl., o. pred., de regno Portagallie; gr.
2 Joh. Aller, d. Trai.; art.; s.
3 Nic. de Hoppelbrucgen, presb. Leod. d.; can.; s.
4 Joh. Makert, presb. Leod. d.; can.; s.
5 Wolt. de Stofe, Leod. d.; art.; s.
6 Gotfr. Varentrappe, Col. d.; can.; s.
7 Lamb. de Cortenbach, Leod. d.; can.; s.
8 Henr. de Glimis, Leod. d.; med.; s.
9 Henr. de Anroide, Col. d.; can.; s.
10 Mart. Wilhelmi, Trai. d.; art.; s.
11 Alb. Swartz, cl. Col.; art.; s.
12 Wenmar. Hilgensnider, cl. Mon.; art.; iurabit, cum attigerit etatem debitam.

109, 29. cl. Leod. d., s., 1416 in Heid.: Toepke I 132; cl., b. art., actu in eisdem stud.: Rot. (1417) 52a n. 339. — H. Dyst maior, 1418 b. art., u. minor, 1420 b. art., 1424, 1426 Bedell; b. art., st. leg.: Rot. (1425) 25b n. 109. — c. 1428–9 Altarist in Viset: n. 462/3; geht 1431 in's Kloster: II 5b. 18a. 22a. 44b. — 150, 26; 153, 10; 168, 41.

31. dr. decr., Stellvertreter Heinrichs v. Groningen (21, 14) in novis iuribus: 1428 Mai 26 Un. (n. 457).

33. 1417 Juni 5 disp.; Juni 2 adm., Juli det. sub m. Arn. de Clotinghen; 1419 April 1 lic. art., April 3 inc. sub m. Math. de Eversberch, disp. — m. M. D. Col., 1423 rec. in Rostock: Hofm. 1, 16. — m. M. Wydenhoven de D., cl. Col. d., 1438 2/8 procur.: S. Pantaleon, Cop. 404b.

34. cl., s., 1417 in Heid.: Toepke I 139.

110, 1. b., 1399 magister studentium in conv. Col.: Röm. Qu. 14, 91; Dom.-Quellen 6, 35.

2. **de Arnheym**, cl., b. art.: Rot. (1417) 28a n. 152.

4. rect. eccl. par. in Goetschoven, Altarist in par. eccl s. Nycolai Tongrensis, can. eccl. T. (nicht in Besitz), st. iur. can.: Rot. (1417) 41b n. 235. — 1431 scolaris: Rep. Germ. 1, 190 n. 1155.

6. s., 1399 in Erfurt: Weiss. I 55b; 1404 b. art. Prag.: Mon. I 383. — v. Arnswaldt, Familie Varrentrapp S. 16.

7. L. de Kurtenbach. s., 1415 in Heid.: Toepke I 125.

8. ? d. H. de Gl., presb. L. d., 1431 in Löwen: Reusens, Matr. 1, 70, 10.

9. ? H. A. de Dailman, can. s. Andree, 1471 tot: Nrhein. Ann. 61, 161, 489/490.

12. st. art.: Rot. (1417) 46a n. 260.

Universitäts- und
Landesbibliothek Düsseldorf

110, 13 Joh. de Merica, cl. Col. d.; art.; gr. propter Deum.
14 Henr. de Oirst, art. m. et lic. med.; s.
15 Joh. de Bucstel, cl. Leod. d.; can.; s.
16 Joh. Hogenbeke, presb. Leod. d.; can.; s.
17 Wilh. Jacobi de Delft, cl. Trai. d.; gr. propter Deum.
I 73a 18 Gizelbert. Mueden, cl. Trai. d.; art.; s.
19 Wilh. de Gavere, archidyac. Campinie in eccl. Leod.; can.; s.
20 Joh. de Dypermere de Buggenholt, Cam. d.; art.; gr. propter Deum.
21 Emerard. Paridaens de Malderen, Cam. d.; gr. propter Deum.
22 Joh. Vrent, cl. Col. d.; art.; gr. ob rev. d. Henrici, clerici civitatis.
23 Lamb. de Kelle al. Honichvelt de Tremonia; s.
24 Eng., fr. supradicti, Col. d.; art.; s.
25 Tilm. de Doer et de Crombergh, Col. d.; art.; s.
26 Henr. Tribolt, Leod. d.; art.; s.
27 Th. Nederhove de Hammone, cl. Col. d.; art.; s.
28 Lamb. Rûe de Unna, Col. d.; theol.; s.
29 Eg de Kerkem de s. Trudone, Leod. d.; art.; s.
30 Wesselus de Brylon, cl. Col. d.; art.; gr. propter m. Henricum, fratrem; n. i., quia inennis.
31 Joh. Stubbe, Osn. d.; art.; s.

110, 18. 1417 c. Nov. 25 det. sub m. Arn. de Cloetinghe; 1419 April 1 lic. art. — G. **Rietfelt** [de M.] **al. Nuwenrode de Haerlem**, b. art.: Rot. (1417) 29a n. 165.

19. 1431: Rep. Germ. 1, 186 n. 1129. — s. u. 110, 35.

20. cl., st. art.: Rot. (1417) 53a n. 358.

†22. * post dr. civitatis. — Heinr. Vrunt, städtischer Protonotar. — Vrunt, 1418 Mai 6 adm., Juni 16 det. sub m. Joh. de Novimagio. — Vrient, cl. Col., st. art.: Rot. (1417) 48a n. 284. — 1433 procur. in curia Rom.: München, Clm. 24179, 31b. — 1434 beim Baseler Konzil. — 1439 m. art.: Brb. 14, 227a; angeblich aus Nürnberg, 1443. 6: Voigt I 284. 290. 326. 438; 1442 Protonotar auf 10 Jahre: Urk.buch (A III 5) 44b. 45a; 1442 nach Dortmund: Brb. 16, 69a u. ö.; 1443 Protonotar: n. 11608 u. ö.; 1448 lebenslänglich Kanzler u. Rat der St. Köln: n. 12044; 1451 dr. decr. (in Pavia): n. 12375; gefangen 1461 u. 1465; † in Folge der Gefangenschaft 1465: Rmem. 2, 108. — Stein, Akten 1, CLVI/LXIX n. 61. — Diemar, Joh. Vrunt von Köln als Protonotar (1442/8): Mevissen-Festschrift 71–106.

23. L. Honichfeltz, 1452 in eccl. s. Cecilie: n. 12426.

25. T. D. de Cr., cl., sc. art.: Rot. (1417) 38b n. 203.

26. H. Tribout **de Arscot**, cl., st. art.: Rot. (1417) 49a n. 296.

28. L. Ruwen, presb., st. theol.: Rot. (1417) 33a n. 193. — 1432 presb.: Samst.-Rentk., Ausg.

29. E de K., cl., sc. art.: Rot. (1417) 45b n. 251.

30. Henrici Wessel de Brilon (85, 20). — 1421 Okt. 8 adm.; det. sub m. Joh. Custodis. — W. **Wessels** de Br., sc. art., capell. s. Martini in Gheyseke, Col. d.: Rot. (1417) 50a n. 312. — **Lamb.** Wessel de Br., 1425 past. in Esleve: Nrhein. Ann. 56, 160, 99.

Universitäts- und
Landesbibliothek Düsseldorf

110, 32 Eg. de Effeltere, Cam. d.; art.; gr. propter Deum.
33 Arn. Lanck, Col. d.; art.; s.
34 Laur. Livini de Catz, cl. Trai. d.; art.; s.
35 Petr. Nepotis, m. art., Trai. d.; can.; gr. propter rev. d. archidyaconi.
36 Joh. Fermatoris de Bruxella, cl. Cam. d.; art.; s.
37 Florentin. de Valle, cl. Cam. d.; s.
38 Rich. de Vivario, cl. Leod. d.; art.; s.
39 Henr. Ludendorp, cl. Col.; art.; s.

I 73b **111. Rektor Tilmannus Eychart de Attendarn,**
leg. dr., can. s. Andree Col., electus 1416 *Oct.* 9 *in refectorio fratrum minorum.*
Intitulati:
111, 1 Joh. Scriptoris de Erpel; art.; s.; Okt. 13.
2 Joh. Bruchstede de Ordinghen; art.; s.; Okt. 14.
3 Crist. Copellini de Erpel; art.; n. s. ob hon. d. Cristiani de Erpel, scolastici s. Gereonis, cuius consanguineus extitit; Okt. 17.
4 Matheus Wyart, d. Cam.; iur.; s.; Okt. 21.
5 Petr. de Tymo, Cam. d.; ius can.; s.; Okt. 22.
6 Wilh. Zorg(en), Cam. d.; ius can.; s.; Okt. 22.
7 Go(t)sc. in Cur(ia); art.; s.; Okt. 24.
8 Henr. de Moneta, Col.; art.; s; Okt. 31.
9 Joh. Kuyk de Novomagio, d. Col.; art.; s.; Okt. 31.

110 32. cl. Leod d., b. art.: Rot. (1417) 51b n. 338; m. art. Col. et me(di)cus ville Gandensis, senex, 1452½ disp. super 2. anno regencie: II 55a.
33. * postea can. ad Gradus.
35. Wilhelmi de Gavere, archidyaconi Campinie, oben n. 19. — 1431 can. s. Crucis Leod., vic. in spirit. sive officialis generalis archidiaconi Campinie in maiori eccl. Leod.: Rep. Germ. 1, 136 n. 826.
111, 3. cl., famil. officialis [Cr. de E., 12, 3]: 1419 Aug. 12. — ? Cr. de E., iunior, 1435 can. s. Andree: Rep Germ. 1, 206 n. 1261. — ? 1438 18/12 Kölner Kartäuser-Prior: Farr. Gel. 27, 60b. — ob 1456 Exequien ?: II 116a (Erkel). — Vgl. 214, 42.
5. P. de Thymo **al. van der Heyden** fil. quondam nat. **Gerardi** v. d. H., cl., sc. iur. can.: Rot. (1417) 40b n. 228. — lic. decr., Bastard: Rot. (1425) 10a n. 18. — P. de Th. **de Herentals**, b. leg., lic. decr., 1424 Gutachten (pulcher 40 annorum): München Hs n. 12. — 1432 lic. decr., b. leg., can. s. Petri Anderlect., Altarist in Herentals Cam. d., can. Fossensis Leod. d.: Rep. Germ. 1, 374 n. 2322; 390 n. 2421; 434 n. 2708. — can. et thesaur. s. Gudulae Bruxellensis, † 1473, verfaßt chronicon Brabantiae und martyrologium Brabantiae: Hurter, Nomenclator 4, 783/4. — ? P. Dyn, 1420 vic.: n. 358.
7. G. **in den Hove de Duysborch**, cl. Col. d., b. art., [in eisdem stud.]: Rot. (1417) 29b n. 167.
8. cl., sc. art.: Rot. (1417) 47a n. 275.
9. J. de K., presb., Altarist in S. Paul, 1465 tot? n. 1361.

Universitäts- und Landesbibliothek Düsseldorf

111, 10 Deitmar. de Langenstraet; ius can.; s.; Nov. 11.
11 Joh. Basell de Sunsbike; art.; n. s., quia p.; Nov. 16.
12 Joh. de Else, civis Col.; art.; s.; Nov. 18.
13 Feymerus, cl. Trai.; ius can.; s.; Nov. 18.
14 Masius Nortich; ius can.; s.; Nov. 18.
15 Petr. Pelss de Attendarn; art.; n. s., quia consanguineus rectoris; Nov. 20.
16 Lodew Koppersleger, Col.; art.; s.; Nov. 21.
17. 18 Wennemar. et Th. Gruters, fratres, cl. Col. d.; art.; s.; Nov. 27.
19. 20 Eng. et Joh de Engelseim, fratres, Col. d.; art.; s.; Nov. 27.
21 Wilh. de Brede, cl. Col. d.; art.; s.; Nov. 27.

111, 11. J. **Busel** [**de Sonsbeke**] cl. Col. d., b. art.: Rot. (1417) 29b n. 168.
12. J. **Gerlaci** de Eylse, cl Col., sc. art.: Rot. (1417) 46a n. 258. — 1418 Mai 6 adm., Juni 16 det. sub m. Joh. de Novimagio. — presb., 1419 rect. eccl. in Boislar: n. 9360. — 1437 Ratsherr.
15. * post can. ad Gradus et cellerarius fabrice Col. — Mem.-Buch von S. Maria ad Gradus 33a.
† 17. **de Wachtendonk**, 1417 c. Nov. 25 det. sub m. Arn. de Cloetinghe; 1419 April 1 lic. art., Juni 13 inc. sub m. Andr. de Werdena — b. [stud.] art., past. in Geysteren Col. d.: Rot. (1417) 29a. 48b n. 162. — [m. art.]: Rot. (1425) 17a n. 48. — 1424 lic. leg., Gutachten (50 annorum): München Hs. n 12. — m. art., lic. leg., liest für den † Dr. Joh. vom Hirz (II, 226): 1426 Okt. 1 Un. (n. 442); n. 10307; 1429 Mai 23; 1432 dr. leg., presb., past. in Wachtendonk: n. 10887; 1435 Pr. v. S. Andreas, Kan. am Dom [fehlt bei Kisky, Domkapitel]. Rektor: II 39a; 1432 Rat des Hz. Adolph v. Berg: Redlich 1, 32 A. 1; Düsseldorfer Jahrb. 12, 285; geht in eigenen Angelegenheiten während des Rektorats zum Baseler Konzil: II 39b; Conc. Bas. 3, 392; 4, 97. 234; 1465 jur. Intrans: II 162a; 1439 Pr. zu Kaiserswerth, macht dem Conr. de Welleen de Rutlingen, prof. theol., die 2. Un.-pfründe an S. Kunibert streitig: II 51b. 57b; n. 11398; n. 660/1. 681; 1442 can. eccl. Col.; Nrhein. Ann. 61, 138/9, 344. — 1451 can. Aquensis: Heusch 9. — Kolsrud, Marcellus (1911/2), 10; 1454 officialis curie Col.: n. 12537; Generalvikar: n. 13307; Dekan v. S. Aposteln: 1463 März 23; † 1466 12/1: Lib. Lup.; II 164a; Un. 126, 26a; dec. s. Apost., 1470 tot: Nrhein. Ann. 61, 157. 464. — Repert. Germ. 1, 412 n 2564. — 1462 15/2 Leibrente an's Hertogenbosch: Brb. 26, 124b. — Hüpsch, Epigr. 2, 28 n. 68 — 1442/3 im Schrein. — Rhein. Kunstdm. 6, 4, 153. — II, 337; 188, 7. 12. 15. 22; 191, 45; 261, 73.
18. st. art: Rot. (1417) 48b n. 291.
19. 1460 cl., imp. auct. et curie Col. not.: n. 12741. 8; 1466: n. 12945.
† 21. * postea prep s. Cuniberti, dr. u. iur., can s. Severini et Andree, conservator privilegiorum universitatis. — 1410 in Erfurt: Weiss. I 91a. — sc. art., Bastard: Rot. (1417) 48a n. 290. — m., 1427 in Bol.: Acta 177. 178; Guill de Berede (Burede) de Colonia, lic decr., 1432. 3. 4/6 beim Baseler Konzil: Concil Bas. 2, 279; 3 u 4 passim; München, Clm. 24179. 15b. 31b u. ö.; 1439 dr. u. iur.: Samst.-Rentk., Ausg. 145a; auswärts promoviert: Un. 106, 35b; 1440 lic. u. iur., vom Rate vor Gewalt geschützt: Ratsliste 6b; 1440. 41 bei der jur. Fak. recipiert: Un. 126, 7a. b; 1462 Dekan: II 139b; 1461. 66 Intrans: III 1a; 1447–48 Pr. v. S. Cunibert, Rektor: II 85b; 1443 Gutachten: n 892; 1455: Kuske. Kölner Handel 3, 365 n. 280; 1461 27/4: Brb. 26, 42a 1; 1463 bei der röm. Kurie: II 147a. b; 1465 can. s. Andree: n. 12934; 1474 16/12 Schuld der Stadt Köln von 1000 Gl.: Brb. 30, 178b 3; 1477 Exequien: III 62a; Un. 126, 55a; 1431 cl. Col., Bastard,

Universitäts- und
Landesbibliothek Düsseldorf

111, 22 Joh. Brant, cl. Mon. d.; art.; s. med., quia p.; Nov. 27.

I 74ª 23 fr. Eustacius Staken de Brug(is), o. pred., b. theol.; theol.; s.; Dec. 2

24 d. Nyc., presb., de Lyncde, vic. perp. eccl. par. de Arle; theol.; s; Dec. 7.

25 ven. d. Henr. de Wanghelim, prep. eccl. Swerinensis; ius can.; s; Dec. 18

26 Joh. Leppin; ius can.; s.; Dec. 18.

112. Rektor Tilmannus Eychart de Attendarn,

leg. dr., reelectus 1416 *Dec.* 22 *apud Augustinenses.*

Intitulati:

112, 1 Emund. de Aldenkircken; art.; remissum est medium, quia p.; Dec. 23.

2 d. Wilh. Oorwell(e), d. Cantuarensis; art.; s; Dec. 23.

3 Bernh. de Galen, Trai. d.; s.; Jan. 5.

4 d. Joh. Rabod(en), decr. dr., cui ob rev. remisi; 1417 Jan. 11.

lic. u. iur., tauscht can. Leod. gegen capella s. Quirini in Mouwenhem ein: Rep. Germ. 1, 15 n. 66; 391 n. 2429; 1432 thesaur. s. Severini: Nrhein. Ann. 61, 132, 299. — prep. s. Cuniberti, 1477 tot: 168, 531. 532. — dr. u. iur., prep. s. Cuniberti Col., 1452 Diakon: Nrhein. Ann. 61, 98, 76. — Rep. 1, 400 n. 2487: 1432 can. s. Severini Col., lic. u. iur.; wohnte vor 1462 im Heiden auf der Marzellenstrasse: S. Pantaleon, Cop. 72b; 1469: Rosellen, Dek. Brühl 474; Lebensnachrichten: Gerichtsakten 1447 Febr. 15 ff., Bl. 18a. b. — **Gesen son,** 1438 im Schrein; ebenso 1474. — n. 1245. 60. 1331. — Vgl. dazu Knod, Deutsche Stud. 703 n. 22.

111, 22. J. Br, 1419 in Rostock: Hofm. I 2a.

23. 1416 o. erem. (!), admissus ad licentiam: theol. Dek.buch. — prof. theol.: Rot. (1417) 6b n. 15.

25. 26. wohl im Gefolge Kg. Sigismunds, der am 18. Dez. nach Köln kam. † 112, 3. cl., b. art., in eisdem stud.: Rot. (1417) 29a n. 161. — 1418 14/4 cl.: Paris Lat. 5237, 282a. — 1419 April 1 lic. art., April 7 inc. sub m. Petr. de Juliaco. — 1428–51 in der A. F. tätig: 1428. 32 Dekan, 1430 Quodlibetar, 1431 Haus- u. Bibliotheks-Verwalter. — 1431 b., 1433 b. f., 1439 lic. theol. — 1436 disp. super rec. insigniis: Breuer, Coll. S. 29. — 1428 presb. — can. Leod., 1440 rect eccl. par. in Yselmuden: Conc. Bas. 7, 382. — Pfr. in Wesel: Berlin, Staatsbibl. 2. 1, 64. — 1439 lic. theol.: Westd. Zs. 27, 402 A 46. — 1445 can. b. Marie ad Gradus: Un. 1b, 72; 1450 Rektor: II 93a. b: 1450 14/7 Brief an Abt v. Tegernsee: Neues Archiv 22, 628. — 1460 Exequien: II 135a; Düss. n. 19 — 219, 61; 228, 6; 247, 66. 67. — c. 1430/37: n. 473. — Westd. Zs. 14, 322/3.

112, 4. **de Gheseke de Caminata** (v. der Kemenaden). — Rabeden, s., 1408 in Erfurt: Weiss. I 84b; 1410 29/5 Bononie in iure stud., perp. vic. in Paderborn, capell. in Bokenvorde Col d.: Vat. Urk. 7, 336/7 n. 840; Col. d., s., 1411 in Bol.: Acta 163; 1414 in Parma: Knod, Deutsche Stud. 427 n. 2907; während des Konstanzer Konzils Vertreter von Dr. Joh. Vorburg: n. 416. — de Kemenade. cl Col. d., decr. dr. [Parmensis], Altarist in S. Patroclus zu Soest: Rot. (1417) 9b n. 29. — Rot. (1425) 9b n. 13. — städtischer Professor: 1419 Mai, 1420 Nov. 27 Un. u. ö.; 1422 Rektor: I 97a: 1422 23/12 advoc. curie Col.: Cop. von S. Heribert, 92a; 1424 sehr eingehendes Gutachten (longus macer secularis dr.): München Hs. n. 12. — 1425 legens de mane ordinarie in decretalibus: n. 414/6. 420. — 1425/6 Lehrer des Adolph. de Eppstein (146, 38); 1432: II 27b. 28a. b; 1433 14/5. 1434 13/4

Universitäts- und Landesbibliothek Düsseldorf

112, 5 Arn. Bremer de Heynxsbech; i. et n. s., quia p.
6 Arn. Wippervorde; art.; i. et n. s., quia p.
7 Henr. fil. Everhardi tho Overlake de Deseborgh; i. et s.
8 Joh. Ludekinck de Assindia; i. et s.
9 Nyc. Gerhardi de Delft; i. et s.
10 Herm. Dusteren de Dorsten; s. et i.; Febr. 25.
11 Nyc. dict. de Rode de Treveris; n. s, quia p.; Febr. 27.
12 Joh. de Rikel, can. Leod.; art.; i. et s.; März 1.
13 Th. de Stevordia, Leod. d. cl.; i. et s.; März 1.
14 d. Henr. de Mera de Herenthals, Cam. d. cl.; can.; i. et s.; März 2.
15 Joh. de Venne de opido Mechelingen, Cam. d. cl.; can.; i. et s.; März 2.
16 Joh. de Kelborgh, cl. Trev. d.; i. et s.; März 3.
17 Joh. Gotken de Sassenhusen, Mag. d.; i. et s.; März 4.
18 Everh. Symonis de Egmunda, Trai. d.; i. et s.; März 6.

Promotor: Wiener Hs. n. 5104, 21a. b. — 1434 Schuld an die jur. Fak.: Un. 126, 1b. 2a; 1436 beim Baseler Konzil: Conc. Bas. 4, 108; 1434 can. s. Apost.: Lib. Lup.; 1439: Düss. n. 13; 1436 can. (univ.) s. Andree, verliert 1443/4 die Pfründe, 'quia negligenter se habuit in legendo': Un. 1b, 69; Brb. 16, 125b; muß im Alter sein Brot erbetteln [1453]: n. 1048 Un., 2b; 1443 schwer krank: n. 900; 1445 Exequien: II 79b; Un. 126, 11. — 130, 83; 144, 21; 145, 14. 15; 156, 14. — n. 303. 322. 359. 361. 371. 375. 381a 406. 433. 440. 447. 456. 458. 460. 682.

112, 5. A. **Harde** de H., cl. Col. d., sc. art.: Rot. (1417) 52b n. 351.

6. A. **Enxtvelt** de W., cl. Col. d., b. art., stud. in eisdem: Rot. (1417) 52a n. 340. — 1418 14/4: Paris Lat. 5237, 282a.

7. H. de Averlake, cl. Trai. d., st. art.: Rot. (1417) 47a n. 269.

8. J. de Essendia, s., 1416 in Erfurt: Weiss. I 107b; J. L., cl. Col. d., b. art.: Rot. (1417) 29a n. 164; J. de A., 1419 April 1 lic. art., April 7 inc. sub m. Petr. de Juliaco; 1420 April 12 transtulit se ad aliud studium, disp.; d. J. Ludekind, cl. Col. d., s., 1421 in Bol.; exequiae J. de Ascendia, 1424 in Bol.: Acta 172. 174; Knod, Deutsche Stud. 318 n. 2180.

10. H. Drorsten, s., 1415 in Erfurt: Weiss. I 104a, vgl. 105b. — H. Dusteren, b. art. [actu stud. in eisdem]: Rot. (1417) 30a n. 170.

11. ? N. Rôde de s. Goare, d. Trev., s., 1414 in Heid., 1417 Jan. b. art.: Toepke I 123.

12. cl. Leod. d., militaris, st. art., can. preb. in eccl. Leod. (in Streit), custos b. Marie Hoyensis, L. d.: Rot. (1417) 31a n. 179.

13. 1418 Dez. det. sub m. Joh. de Novimagio. — Steyvoirt, st. art., Bastard: Rot. (1417) 50b n. 324.

14. 1417–9 in Bologna: Acta 169. 171. — 1424 in Hertogenbosch. — lic. decr., 1426–37 prof. iur. can. in Löwen; 1433 dec. s. Petri Lovan., † 1440 9/9: Analectes 25, 17. 18; 30, 7. 171/2 n. II; Actes 1 passim. — dr. decr., 1431 past. de Halle Leod. d.: Rep. Germ. 1, 43 n. 215; 374 n. 2322. — 1439 can. Aquensis: Heusch 8.

15. J. de M., 1421 [Nov.] adm.; det. sub m. Joh. Custodis [unterstrichen]; 1424 April 14 lic. art., April 27 inc. sub m. Joh. Custodis; 1425 disp.

18. cl., st. iur. can.: Rot. (1417) 39a n. 212. — E. de E., 1440. 1 b. u. iur.: n. 11454; II 62a. — 1440-68 im Schrein.

Universitäts- und
Landesbibliothek Düsseldorf

112, 19 Tilm. Wickede de Tremonia; s.; März 13.
20 Joh. Holtvorste de Attend(arn); i. et n. s. propter rectorem; März 13.
21 Henr. fil. Johannis Pistoris ad s. Andream Col.; i. et s.; März 23.

l 75a

113. Rektor Anthonius de Velme,

art. m. et med. dr., electus 1417 *März* 24 *ad Carmelitas.*

Intitulati:

113, 1 Joh. de Signorellis de Ferrarea; med.; n., quia p.
2 Herm. Hoxaris al. Kannensclipere, Pad. d.; art.; s.
3 m. Nic. Tell, m. art. et med. b.; med; s.
4 Henr. Keldennich, Col. d.; art.; p.
5 Joh Tye de Daventria, presb.; ius can.; s.
6 d. Jo(h). de Leydenberch de Tornoyt, can. s. Jo(hannis) Leod.; ius can.; s.
7 Wilh. Franckenheym, d. Col.; art.; p.
8 Conr. Scheych, Mag. d.; art.; p.
9 d Herm. Anghelmeker, o. B.; art.; n. propter rev. abbatis s. Martini.
10 Petr. de Breym al. Kell, Col.; art.; n., quia amicus intimus rectoris.
11 Petr. Ridder van Vrischeym; art.; s.
12 Jo(h). Momhart, Col.; art.; n. s. propter rev. antiqui reddituarii domini Col.
13 Arn. fil. Nicholai de Delft, Trai. d; ius can.; s.

112, 19. T de W., 1426 past. s. Reinoldi Tremon.: Nrhein. Ann. 56, 164, 130.

20. J. H. **de Hertzberg** cl. Col. d., 1406 19/12 can. Meschedensis: Vat. Urk. 7, 243/4 n. 602. — s., 1419 in Erfurt: Weiss. I 114b.

113, 1. J. de Farraria, 1417 Juni 2 adm. ad bacc.

2. H. Kermensliper, cl., sc. art: Rot. (1417) 47b n. 279.

3. **de Tongris,** Leod. d., s., 1398 in Heid., 1400 b. art., 1403 m. art., 1406 b. med., art. Dekan: Toepke I 67 u. Anm. 6. II 367. 368; cl., 1401 in Heid.: Wink. I 90. — 1410 in Wien: Ehrle, Pet. v. Candia 121 A. 1. — N. T. de T., cl. Leod. d., m. art. et b. med., iam actu in eadem fac. stud.: Rot. (1417) 18b. 20b n. 85.

5. J. de D., 1409 in Erfurt: Weiss. I 86b; 1417 stud.: n. 294. 298. 300. 321; J. Thije oder Teye, 1422: Brb. 9, 22a; cl. Trai. d., 1423 imp auct. not.: n. 10022. 4; 1431 Kaplan Walrams v. Moers, Praetendenten auf Utrecht: Brb. 12, 47a.

9. Abt von S. Martin war damals Th. de Cervo de Landskrone.

11. P. de Vr., 1418 Mai 6 adm., Juni 27 det. sub m. Petr. de Juliaco; 1420 März 30 lic. art., inc. Apr. 24 sub m. Henr. Loeut. — cl. Col. d., st. art.: Rot. (1417) 46b n. 266.

12. J. Monhart, 1424 det. sub m. Joh. de Novimagio — vgl. 101, 18.

13. A. de D., s., 1417 in Heid.: Toepke I 134.

Universitäts- und Landesbibliothek Düsseldorf

113, 14 Francko Keddeken de Wesalia, Col. d.; ius can.; s.
15 Godefr. Braxatoris de Yserenloen, Col. d.; [n.] propter decani Apostolorum rev., quia servitor eius.
16 d. Henr. Cesters, past. eccl. de Roetslar; theol.; s.
17 Henr. fil. Goswini Cesters, Leod.; art.; s.
18 Ger. de Mere, Leod. d.; art.; s.
19 Petr. Velyng, Leod. d.; art.; s.
20 Lamb. de Stapel, fil. Lamberti de Stapel pellificis; art.; n. propter rev. m. E. de Merwele.
175b 21 Henr. Wynninci de Kempen, Col. d., or(iundus); art.; n. i., quia minor annis; s.[1])
22 Henr. van Vrymmesdorp, Col.; n., quia fil. pistricis Minorum.
23 Gob fil. Johannis de Ziberg de Duren; art.; n., quia p. et fa(mu)lus E. de Merwele.
24 Reyn. de Lůet, Col.; art.; s.[2])
25 Adolph. Voest, Mon.; art.; s.
26 Jac. Nicholai de Brilis, Trai. d.; art.; s.
27 Henr. Greve de Uslaer, d. Mag.; art.; s.
28 Georg. fil. Mathei de Leychghenich, Col. d.; art.; s.

113, 14. cl., st. iur. can.: Rot. (1417) 39b n. 214. — de W. inf., s.. 1422 in Bol.: Acta 173. — Koddeken, 1431 past. de Avenzaert Trai. d.: Rep. Germ. 1, 311 n. 1921. — Keuddeken, prep. Thoraltensis, 1434 beim Baseler Konzil: Conc. Bas. 3, 278 — Knod, Deutsche Stud. 241 n. 1683.

15. Jacobi Berneri de Novimagio, dec. s. Apost. (II, 80).

18. Meer, can. in Oerschet, Leod. d., baro, st. art., 16 Jahre alt: Rot. (1417) 30b n. 178.

20. Egidii de M. (II, 595). — L. St., 1419 Nov. 2 adm., Nov. 30 det. sub m. Joh. de Novimagio. — cl. Leod d., st. art.: Rot. (1417) 50b n. 322.

21. H. Wynmari de K., 1423 Mai 14 adm., det. sub m. Joh. de Novimagio: H. de K.. 1425 Febr. 4 pres., April 19 lic. art.; 1426 Wijnmanni, Juni 17 inc. sub m. Joh. Custodis; 1427 Aug. 14 rec. ad fac.

23. wie n. 20.

24. 1424 Nov. 19 adm. ad bacc.; Dez. 4 det. sub m. Joh. Flammyngo. — cl., st. art.: Rot. (1417) 44b. 45a n. 241. — 1418 stud.: n. 319. — 1427 can. s. Cuniberti: Un. 105, 66a.

25. A. **de Monasterio**, 1418 Mai 6 adm., Juni 27 det. sub m. Petr. de Juliaco. — Vůst, cl., st. art.: Rot. (1417) 45b n. 252.

26. J. de Br., 1418 Mai 6 adm., Juni 2 det. sub m. Andr. de Werdena. — J. de Br., s., 1425 in Heid.: Toepke I 167.

27. H. de U., 1418 Mai 6 adm. ad bacc. — ? H. Grefe de Colonia, 1419 in Leipzig: Erler 1, 59. — ? s., 1452 in Erfurt: Weiss. I 232.

28. **Greg.**, cl., st. art.: Rot. (1417) 46a n. 259.

[1]) * Hic Henr. anno 1423 in rectoria m. Andree de Werdena fecit suum iuramentum.
[2]) * et postea i.. qui antea minorennis n. i.

Universitäts- und
Landesbibliothek Düsseldorf

113, 29 Ghis. de Spulle, Leod. d.; art.; n., quia attinens m. Joh. Spulle.
30 Joh. Schilp de Gandershym, d. Hild.; art.; p.
31 Joh. Odzeri de Haghe, Trai. d.; art.; s.
32 Ger. Quaux de Erclens, Col. d.; art.; s.
33 Ger. ter Bůren de Zůtfania; ius can.; Trai. d.; s.
34 d. Guido Bacs de s. Georgio, d. Mor.; ius can.; s.
35 d. Jac. Militis de Růbroch, dicte d.; ius can.; s.
36 Jac. Johannis de Hagha, Trai. d.; ius can.; s.
37 Petr. Růgherot de Birvliet, Trai. d.; art.; s.
38 Raso de Wyncle de Gandavo, d. Torn.; art.; s.
39 Nic. de Aerle, Leod. d.; art.; n., quia rectoris amicorum amicus.
40 d. Henr. Deythardi, Mag. d.; theol.; s.
41 d. Wilh. Erbolt, can. Sonegensis, Cam. d.; s.
42 d. Rol., o. Cist., de Claromarysco; s.
43 d. Ludow., eiusdem o. et monasterii; s.
44 Frowin. Beyr de Rekelinghosen, Col. d.; art.; s.
45 domic. Jo(h). de Rykensteyn, can. Col.; art.; s.
46 Henr. ter Porten de Reys, Col. d.; s.
47 Joh. Badenborch de Scwoll(is), Trai. d.; art.; s.
48 Joh. Duytzman, Col.; art.; s.
49 Joh. fil. Johannis iunioris ten Boeme, Mon.; art.; s.

113, 29. Joh. Sp., lic. decr. (60, 9). — cl., st. art.: Rot. (1417) 44b. 46a n. 240. — cl., b. leg.: Rot. (1425) 23b n. 98. — 1433 b. leg., Bevollmächtigter der Un.: n. 10910; m., procur. in curia Col., 1432–66: n. 10879a. 12426 u. ö.; 1461 b. u. iur.: Düss. n. 18; 1474 †, Witwe Stingin: 13237. — n. 1039. 1321.

30. 1422 Dez. 3 det. sub m. Joh. Custodis; 1425 Febr. 4 pres., April 19 lic., Mai 10 inc. sub m. Joh. Custodis; 1425 disp. — cl., sc. iur. can.: Rot. (1417) 39b n. 218.

35. ? J. M., 1443 in Löwen, 1446 promotus in fac. art.: Reusens, Matr. 1, 151, 12.

38. R. de G., 1418 Mai 6 adm., Mai 30 det. sub m. Joh. Storm. — R. de G. al. de Wynckel, cl. d. *Trai.* (b. art. Col.), 1420 in Heid., 1421 m. art.: Toepke I 148. II 374.

40. presb., sc. theol.: Rot. (1417) 32b n. 189.

45. * postea subdecanus maioris ecclesie et conservator privilegiorum. — 1410 (minderjährig) Kölner Domherr. — can. preb. maioris eccl. Col., ill., st. iur. can., 16 Jahre alt: Rot. (1417) 30b n. 176. — 1426: n. 10284; 1427 oder 32 subdec. eccl. Col. — can. s. Gereonis, capell. sedis ap., † 1477: Nrhein. Ann. 61, 169, 537/8, 170, 542; 75, 97 u. A. 2; subdec.: 1449 Febr. 25 – 1450 März 18; 1449 Nov. 3; 1453 Mai 18; 1463: St. Chr. 12, 375. — n. 1245. 83. 1359. — Kisky 70 n. 210.

46. cl., sc. art.: Rot. (1417) 50b n. 321. — 1426 dec. b. Marie Reyssensis: Nrhein. Ann. 56, 163, 120.

47. J. de Batenburch, cl., st. art.: Rot.: (1417) 46a n. 256.

48. cl., sc. art.: Rot. (1417) 45a n. 243.

Universitäts- und
Landesbibliothek Düsseldorf

113, 50 fr. Joh. Waltrinchûsen, prof. theol., o. pred.; p. propter honorem.
I 76a 51 Everh. Bûrgheney de Hatteney, cl. Col. d.; n., quia famil. m. Jordani de Clivis.
52 Henr. Sletten de Elmpt, Leod. d.; ius can.; s.
53 d. Daniel de Zonûwen, o. Prem., Leod. d.; ius can.; s.
54 Herm. Line de Monasterio; ius can.; s.
55 Ever. Cûleing de Lyppia, Col. d.; theol.; s.
56 Joh. fil. Philippi de Gheldorp, Leod. d.; art.; s.
57 Joh. Colberti de Leodio; art.; s.
58 Petr. Martini fil. Nicholai de Zirixze, Trai.; art.; s.
59 Adam de Quercu de s. Trudone, Leod. d.; ius can.; s.
60 d. Henr. de Rynberg, can. Aquensis; art.; s.

114. Rektor Anthonius de Velme,

art. et med. dr., reelectus 1417 *Juni* 28 *ad predicatores.*

Intytulati:

114, 1 Joh. Veghesack, Mon.; art.; s.
2 Corn. Tolre, Leod. d.; n. propter causam, quia amicus et servitor rectoris.
3 Wilh. Harlyng de Frisia, Trai. d.; ius can.; s.
4 Sander. Heer de Doysborch, Trai. d.; art.; s.
5 Joh. Speer fil. Jacobi Speer, presb. Leod. d.; ius can.; s.
6 Joh. Aben de Hynsberg, Leod. d.; art.; s.
7 Joh. Smytkin, can. Monasterii Mefelt, Trev. d.; s.
I 76b 8 Joh. de Merheym, nob., fil. domini de Bocstel de Brabantia; s.
9 Joh. de Tuldel, presb. Leod. d.; theol.; s.

113, 50. 1396–99 stud. theol., 1407 biblicus in Erfurt: Weiss. 1, 80, 8; Benary, Univ. Erfurt 68 u. A. 4. — später in Soest: Bünger, Provinzialkapitel 37 A. 7. — Walterinchusen: Rot. (1417) 6a n. 13. — ? J. de Walhusen, 1397 confessor et vic. in monast. de Rotenburg: Röm. Qu. 11, 320. 329.
51. Jord. de Cl. (I, 4). — st. art.: Rot. (1417) 53a n. 361.
52. H. Slecht de E., cl., st. iur. can., Altarist in Elmpt: Rot. (1417) 39a n. 207.
54. rect. alt. s. Crucis in eccl. par. civili Trai., sc. iur. can.: Rot. (1417) 40a n. 220.
55. Culinck, presb., st. theol.: Rot. (1417) 33a n. 191.
58. vgl. 101, 13.
60. H. Rengberg, 1410 can. A., –1419 erwähnt: Heusch 6.
114, 1. cl. Mon., st. art.: Rot. (1417) 45b n. 250.
4. S. H., cl., st. art., can. Zutphan: Rot. (1417) 47a n. 271.
5. J. de Sp. L. d., 1426 in Löwen, 1430 promotus in fac. art.: Reusens, Matr. 1, 86, 40.
6. J. de H., s., 1430 in Heid., 1434 b. art: Toepke I 184.
9. m. art., sc. iur. can.. Altarist in S. Peter, Bekensis, u. matricularius eccl. par. de Balen, Leod. d.: Rot. (1417) 21a n. 107, 39a n. 206. — J. van Thulden, m. art., 1426 Prof. bei Eröffnung der Un. Löwen: Namèche 66. — 1449 m. art., annorum 51 presb.: Actes 1, 365 A. 10 u. ö. — Reusens, Matr. I 85 n. 8. 260, 73: m. J. **de Beke al.** de T.

Universitäts- und
Landesbibliothek Düsseldorf

114, 10 Joh. de Haren de Buscoducis, Leod. d.; art.; s.
11 Vastrard. Lamberti de Scwoll(is), Trai. d.; art.; s.
12 Joh. de Halla de Leodio; art.; s.
13 Petr. de Loe de Gandavo, Torn. d.; art.; s.
14 Joh. Hudenvettere de Houten, d., ut supra; art.; s.
15 Jac. van der Vloet de Gandavo, d., ut supra; art.; s.
16 Barth. Zomer de s. Trudone, Leod. d.; art.; n. propter m. Egidium.
17 Herm. Hoevelman de Ubach, Col. d.; art.; s.
18 d. Petr. Henrici Martini de Zomeren, Leod. d.; ius can.; s.
19 Joh. de Hammone, Col. d.; art.; s.
20 Jac. Rosenboeym de Tuicio, Col. d.; art.; s.
21 Ant. Scholeyr de Tuicio, Col. d.; art.; s.
22 Sym. Meylayn de Dusbûrg; art.; Col. d.; s.
23 Joh. Blesse de Werle, Col. d.; art.; s.; Juli 23.
24 Godefr. in dem Dalen de Kempen; n. i., quia nimis iuvenis.[1])
25 Lamb. Zurinc de s. Trudone, Leod. d.; art.; p.
26 Petr. Petri de Arssen, Trai. d.; art.; s.
27 Arn Mokenborch, Leod. d.; ius can.; s.
28 Ghis. de Gorssem de Herke, Leod. d.; art.; s.

114, 10. J. de B., 1419 Nov. 2 adm. ad bacc.; 1420 Febr. 6 det. sub m. Petr. de Juliaco. — m. art. Col., cl., s., 1424 in Heid.: Toepke I 162. — Ein anderer: J. de H., s., 1420 in Rostock, 1422 b. art.: Hofm. I 5b. 14a.

11. cl., sc. art.: Rot. (1417) 48b n. 295.

12. 1418 Dez. 7 det. sub m. Joh. de Novimagio: 1420 März 30 lic. art. — st. art., cl. Leod.: Rot. (1417) 47b n. 283.

†13. 1418 Mai 6 adm., Mai 30 det. sub m. Joh. Storm; 1420 März 30 lic. art., April 12 inc. sub m. Joh. de Novimagio. — 1422/3 in der A. F. tätig. — ⟨Elsgin⟩, 1424/6 im Schrein; 1444 tot.

16. Egidii de Merwele (II, 595).

17. H. de U., 1420 Mai 17 adm., Juni 6 det. sub m. Andr. de Werdena.

18 1426 famil. Werneri Oss de Novimagio (72, 21): II 2a. — P. H. de Z., past. in Zomeren, 1431 tot: Rep. Germ. 1, 125 n. 757.

22. S. de M., cl., sc. art.: Rot. (1417) 47b n. 278.

23. cl., sc. art.: Rot. (1417) 39b. 46b n. 216.

24. G. i. d. D., cl. Col., st. art.: Rot. (1417) 49a n. 298. — G. de K., Fraterherr, † 1439 in Münster: Nrhein. Ann. 103, 14.

25. L. Surinchz, 1419 Mai 26 adm., Juni 21 det. sub m. Joh. de Novimagio. — cl.: Rot. (1417) 52b n. 349. — 1431 Altarist in S. Paul zu Lüttich: Rep. Germ. 1, 110 n. 655. - d. L. Suerinc L. d., 1444 in Löwen: Reusens, Matr. 1, 181, 17.

27. A. de M., cl., sc. iur. can., capell. de Landries u. Altarist in Zelem, Leod. d.: Rot. (1417) 41a n. 232.

28. G. **Wuystherck**, 1418 Dez. 7 det. sub m. Joh. de Novimagio; G. de H., 1421 April 1 lic. art., April 1 lic. art., April 21 inc. sub m. Joh. de Novomagio.

[1]) * Iste Godefr. i. 1425 in die s. Anthonii [Jan. 17] sub rectore Henrico de Bemel.

Universitäts- und
Landesbibliothek Düsseldorf

114, 29 Eustac. de Elderis[1]), Leod. d.; art.; s.
30 Nic. de Netene, Cam. d ; art.; p.
31 Mathias de Zůechtelen, Col.; n. i., quia nimis iuvenis; art.; s.
32 Hub. Keismekers de Sustersile, Leod. d.; art.; p.
33 Thom. de Freris, Leod.; art.; s.
34 Joh. de Achonheit, Leod. d.; art.; s.
35 Th. Bradenhoen, Trai. d.; art.; s.
36 Henr. Walen de Oesberghen, Col. d.; theol.; s.
37 Andr. de Lank, Col. d.; art.; s.
I 77a 38 Mart. fil. Nicholai de Opprebay, Leod.; art.; s.
39 Joh. Clerici de Oudenborch, Torn. d.; art.; s.
40 Wilh. Corver de Alcmaria, Trai. d.; art.; s.
41 Heyd. Drolshaghen, } fratres, Col.; art.; s.
42 Joh. Drolshaghen, }
43 Steph. Pijec de Reys, Col. d.; art.; p.
44 d. Henr. Maelshoven, can. Bonnensis; ius can.; s.
45 Joh. Stychgere de Godelsberghe, Col. d.; art.; n. ob rev. d. prepositi Xanctensis.

114, 29. schreibt 1453 Distinctiones Henr. Bohic super 2. libro decretalium: Brüssel, Kgl. Bibl., Katal. 4, 52 n. 2586.

33. **de Leodio**, 1418 Dez. 12 det. sub m. Joh. de Novimagio; 1420 März 30 lic. art.; 1421 April 1 lic. art., April 24 inc. sub m. Petr. de Juliaco — de Freris, st. art., cl.: Rot. (1417) 48a n. 287. — m. art., actu in fac. art. reg.: Rot. (1425) 17b n. 51. — 1424 liest de anima. — 1425 Dekan. — 1431 cl.: Rep. Germ. 1, 13 n. 56; 1431 can. s. Petri Leod., dr. decr.: 1, 15 n. 68. 78 n 447.

34. st. art.: Rot. (1417) 47b n. 281. — J. Achonheyt **de Lymborch**, 1418 Dez. 12 det. sub m. Joh. de Novimagio; 1421 April 1 lic. art., April 24 inc. sub m. Petr. de Juliaco.

35. cl., st. art.: Rot. (1417) 48a n. 285.

36. H. de W., presb., st. theol.: Rot. (1417) 32b n. 187.

37. A. de L., cl., st. art.: Rot. (1417) 48a n. 288. — **de Brueck, Juliacensis**, 1418 Dez. 12 det. sub m. Joh. de Novimagio.

38. M. f. N. **de Geyst s. Remigii**, st. art., cl., vic. seu alt. in Eyrnage, Leod. d.: Rot. (1417) 47b n. 280.

39. J. Cl. T. d, 1432 in Löwen: Reusens, Matr. 1, 114, 1.

40. W. fil. **Wilhelmi** C., cl., st. art.: Rot. (1417) 50b n. 317. — 1418 Mai 6 adm., Mai 30 det. sub m. Joh. Storm; 1420 März 30 lic. art.; 1421 Mai 20 inc. — Ein anderer: W. de A., cl., s., 1416 in Heid., 1418 b. art.: Toepke I 134.

41. Heyd **de Rade**, cl., Bastard: Rot. (1417) 45a. b n. 246.

42. Joh. **de Rade**, cl., Bastard: Rot. (1417) 45a n. 245.

43. St R., 1432 Mai 30, Juni 11 adm., det. sub m. Laur. de Gronyngen.

45. Pr. v. Xanten war i. J. 1420 der bekannte Kuriale Herm. Dwerg; 1411 war es Junker Gerh. v. Kleve (62, 2). — 1424 Nov. 19 adm., Nov. 28 det. sub m. Joh. Custodis; 1426 Febr. 5 pres., Juni 17 inc. sub m. Joh. C.

[1]) *Undeutlich infolge Tintenfleckes auf dem 3. Buchstaben.*

Universitäts- und
Landesbibliothek Düsseldorf

114, 46 Karsilius de Ghemenich, Col. d.; art.; n. ob reverentiam d. off(icialis), decani s. Andree.
47 Joh. Rûster de Lechghenich; art.; p.
48 Ghis. Mathie Hadis, Trai. d.; art.; s.
49 Reyn. Karoli de Tongris, Leod. d.; art.; s.
50 Henr. Venator(is), Leod. d.; ius can.; s.
51 Tilm. de Greferode, Col. d.; art.; p.
52 d. Henr. Vranx de Lovanio, o. Prem.; ius can.; s.
53 Jac. Welyng de Kempen, Col. d.; art.; s.
54 Eng. Holte de Essendia, Col. d.; art; s.
55 Henr. Hesselman, Mon.; ius can.; s.
56 Henr. fil. Bertoldi ante Portam de Iserenloen, Col. d.; ius can.; s.
57 Wilh. Enghelberti de Haghen, Trai. d.; art.; s.
58 Herm. Knevellynghosen de Ruden, Col. d.; theol.; s.
59 Alb. Renichoes[1]) de Tremonia, Col. d.; art.; p.
60 Walt. Ploy de Tyla, Trai. d.; s.
61 Wilh. Monten de Breda, Leod. d.; theol.; s.
62 Conr. de Brakel, d. Pad.; ius can.; s.
63 Sybrand. de Haska, Trai. d.; ius can.; s.
64 Jac. Herling, Trai. d.; ius can.; s.
65 Boldwin. Herlyng, d., ut supra; ius can.; s.

114, 46. Henr. Grymhart de Westerholt (II, 8) war Official u. Dekan v. S. Andreas.
47. cl. Col. d., st. art.: Rot. (1417) 52a n. 343.
48. G. **de Haga**, 1418 Dez. 12 det. sub m. Joh. de Novimagio; 1419 April 7 disp.
49. s., 1414 in Heid.: Toepke I 124. — cl., sc. art.: Rot. (1417) 49b n. 306.
50. H. **Jegher**, can. et cust. in Zittart, past. in Papenhoven, Leod. d., sc. iur. can.: Rot. (1417) 40b n. 229.
52. H. de L., Cam. d., s., 1411 in Heid.: Toepke I 117. — H. Vr., can. reg. de Parco dominorum, 1427 in Löwen: Reusens, Matr. 1, 67, 1. — wohl nicht identisch mit H. Vr., 1454 profess. in valle s. Martini in Lovanio, † 1504 als iubilarius: Brüssel, Kgl. Bibl., Katal. 2, 73–177 passim; 3, 264 n. 2044.
53. J. de K., 1422 Nov. 27 disp., Dec. 2 det. sub m. Arn. de Cloetinge; 1425 Febr. 4 pres., April 19 lic. art.; 1427 Mai 18 disp. — lic. art., cl. Trai. (!) d.: Rot. (1425) 22a n. 82. — 1429 Schulrektor, 1441 Stadtschreiber in Kempen, † 1456: Terwelp, Gymn. zu Kempen S. VIII/IX. — m. J. W., 1444. 8 geschworener Schreiber zu Kempen: n. 11770. 12124.
54. nach 1414 not. imp. auct.: n. 8382a. — [cl., st. art.: Rot. (1417) 50a n. 314].
56. cl., sc. iur. can.: Rot. (1417) 51a n. 327.
58. H. Ruevelinchusen de R., cl., st. theol.: Rot. (1417) 32a n. 184. — H. v. R., 1456–68 Prior zu Clausen: Gansen, Eberhardsclausen 33–35. 73.
59. Renynghuys, cl., st. art.: Rot. (1417) 51a n. 331. — d. A. de Dortmunde, s., 1424 in Rostock: Hofm. I 20b.
61. W. M., 1420 vic.: n. 358. — ? 1448 in Löwen: Reusens, Matr. I, 254, n. 38.

[1]) *Durch neuere Korrekturen undeutlich.*

Universitäts- und Landesbibliothek Düsseldorf

114, 66 Reyn. de Bodelswerdia, d., ut supra; ius can.; s.
I 77b 67 Sym. Ferwert, Trai. d.; ius can.; s.
68 Wilh. Gerardi de Leydis, Trai. d.; ius can.; s.
69 Rog. Eŵerwijn, can. s. Jo(hannis) Leod.; art.; s.
70 m. Petr. de Molendino, Col. d.; leg.; s.
71 Th. de Molendino, Col. d.; art.; s.
72 Heribert. de Oy, Col. d.; art.; s.
73 Thom. Collart, d., ut supra; art.; s.
74 Jac. Symonis de Amsterdamme, Trai. d.; art.; s.
75 Joh. Oem de Amsterdamme, ut supra d.; art.; s.
76 Fred. de Laensteyn, d.[1]) Col.; art.; s.
77 Georg. de Schûroven de s. Trudone, Leod. d.; art.; s.
78 Severin. Tulpeti, Col. d.; art.; s.
79 Laur. Henrici de Myddelbûrch, Trai. d.; art.; p.
80 Wilh. Lamberti de Myddelbûrch, d., ut supra; art.; p.
81 Joh. de Zibûrg, Col. d.; art.; p.
82 d. Joh. de Bronckorst, Trai. d.; ius can.; n. s.
83 Herm. Spake de Corbeke, Pad. d.; art.; s.
84 Ger. de Balghe, dec. Hamburgensis; ius can.; s.
85 Sym Stulpart, d. Torn.; art.; s.

114, 68. s., 1421 in Heid.: Toepke I 153. — dr. decr., 1434–5 in Basel: Conc. Bas. 3, 55 u. ö.

70. 1416 b., 1417 m. art. Paris.: Auct. 2, 206 A. 8. 224/5. — (can.) s. Salvatoris Trai., s., 1419 in Bol.: Acta 170; **de Noviomago**, 1424 dr. leg. Bonon.: Knod, Deutsche Stud. 350. 687 n. 2403. — Auch in Löwen: Nieuw nederl. biogr. Wb. 1, 1342; Gutachten: [nach 1441 Febr. 23]; 1441 dr. leg., Gutachten: n. 859. 900; 1443: Brb. 16, 125b; 1452 Dekan v. S. Paul zu Lüttich: n. 12436.

71. **de Novimagio**, 1417 adm. ad bacc., 1419 Febr. 7 det. sub m. Joh. de Novimagio; 1423 Febr. 3 pres., März 29 inc. sub m. Joh. de Novimagio. — 1432 can. s. Victoris Xanct.: Rep. Germ. 1, 397 n. 2466. — Vgl. 184, 17 — erlangt 1431 Pfarrkirche in Venna: Cod. Rheno-Trai. 2, 41 n. 305.

72. d., 1419 Febr. 7 det. sub m. Joh. de Novimagio. — de Hoye, stud. theol.: 1430 Nov. 2 disp. — 1450 armiger et magne probitatis et scientie vir: II 93a.

73. **de Novimagio**, 1419 Febr. 7 det. sub m. Joh. de Novimagio.

74. s., 1417 in Heid., 1419 b. art.: Toepke I 138.

75. J. de A., 1421 [Nov.] adm., det. sub m. Joh. de Novimagio.

76. 1419 Mai 26 adm. ad bacc.; Sept. 16 disp.; 1420 Febr. 6 det. sub m. Petr. de Juliaco. — cl., sc. art.: Rot. (1417) 45b n. 248. — Vgl. Auct. 1, 854 n. 3.

80. W. de M., s., 1411 in Heid.: Toepke I 117.

81. past. b. Marie Lysolphi, † 1451: Büllingen 2, 196.

82. Kölner Domherr; 1427 tot: Kisky, Domkap. 45 n. 44.

83. H. de C., gr., 1403 in Erfurt: Weiss. I 67b. — 1436–65 Ratmann in Corbach: Waldeck. Gesch.bl. 5/6, 228.

85. **S. de Gandavo dict.** St., 1421 April 1 lic. art., April 3 inc. sub m. Joh. Custodis.

[1]) *Hinter* d. *ist* Magun. *durchstrichen.*

114, 86 m. Joh. de Nortwijch, Trai. d., m. art.; theol.; s.
87 d. Henr. de Hersdorf, mon. Prumensis, past. in Wampach; ius can.; s.
88 Joh. de Essch, past. in Jûdensdorf, Trev. d.; art.; s.
89 Gaspar de Bazenheyn, Trev. d.; art.; s.
90 Joh. de Vrer(en), Leod. d.; art.; s.

I 78a 115. Rektor Henricus de Bemel de Xanctis,

m. art., electus 1417 *Oct.* 8 *ad minores.*

Intitulati:

115, 1 Joh. Brouwer, cl. Col. d.; art.; s.
2 Adolph. Brouwer, cl. Col. d.; art.; s.
3 Sampson de Lalayng, fil. baronis, d. Attrabatensis; art.; s.
4 Lydoras Delemote, d. Cam.; art.; s.
5 Jac. Cappelle, d. Cam.; art.; s.
6 Th. de Alffter, Col. d.; art.; p.
7 Bern. de Reyda, Mon. d.; ius can.; s.

114, 86. 1409 b., 1410 m. sub m. Henr. Gorckam in Paris, 1412 acceptus: Auct. 2, 47/8. 76/7. 116.

87. o. B. — presb. Trev. d., s., 1411 in Heid.: Toepke I 117.

88. J. quond. Michaelis Buck de E., c. 20 Jahre alt, Bononie in iure can. stud., 1411 17/8. 1412 23/2 perp. vic. s Cuniberti Col.: Vat Urk. 7, n. 876. 906. — J. quond. Henrici Buck de E., c. 1411 perp vic. s. Andree Col.: Vat. Urk. 7, 360 n. 896.

115, 1. J. **Johannis** Br., cl. Col., st. art.: Rot. (1417) 47b n. 277. — J. Br., 1421 c. Mai 1 adm., Mai 19 det. sub m. Joh. Custodis; 1423 Febr. 3 pres. ad lic.

2. A. **Adolphi** Br., cl. Col., st. art.: Rot. (1417) 47a n. 276. — 1421 c. Mai 1 adm., Mai 19 det. sub m. Joh. Custodis; 1423 Febr. 3 pres. ad lic.

5. cl., b. iur. civ.: Rot. (1425) 23b n. 97.

6. cl., sc. art., Bastard: Rot. (1417) 53a n. 359.

†7. in partibus Fresye: I 82a. — 1422–31 in der A. F. tätig: 1424 Dekan. — 1428 b. f., 1431 lic. theol. — 1432 bursa: 173, 9. — B. [de Groenynghen] R., [m. art.]: Rot. (1425) 17b n. 52. — **de Frisia,** m. art., 1429 b. f. theol.: II 10b; 1431 lic. theol.: II 18b; 1434 prof. theol.: II 35a; 1436. 51. 65 Dekan: theol. Dek.buch; 1429. 34. 46 Rektor: II 10b. 11b. 35a. b. 81b. 82a; 1427–66 (†) can. s. Ursule: Un. 1b, 41; 1432 zum Baseler Konzil deputiert: II 27b; 1446 30/6 Zeuge beim Testament des Heinr. Juede (J. 126); 1446 Gesandter in Frankfurt: n. 953; 1447 Rektor des Schelenkonvents: n. 11982; 1451. 52. presb.: n. 12362. — Gutachten in Hs. des Kölner Stadtarchivs n. 75 * ad 2.) — Quaestio de secreto confessionis celando cum sua determinatione: Bibl. de l'univ. de Liége 210 n. 326; Köln Hs. G. B. 4° n. 128, 158–164. — Compilatum de correctione: Kentenich, Jur. Handschr. 83 n. 984. — Tractatus de receptione religiosorum: a. a. O. 86 n. 989, 2. — Kan im Rotterdamer Gymn.-Progr. 1894 S. 6. — van Rhijn, Wessel Gansfort, Anhang S. XVI/II u. Anm. 1. — Quaestio: Brüssel, Kgl. Bibl., Katal. 3, 86 n. 1691, 45. — † 1466 25/3 Katalog der ält. Pinakothek in München 11. Aufl. S. 93/4. — Hist. Mus. Köln n. 1501. — † 1466 24/3: Nrhein. Ann. 103, 21/2 (Reformator der Klöster). — 161, 33; 162. 41. 44; 182, 52; 183, 23. 29; 209, 90; 230, 5; 231, 30; 254, 33; 284, 6.

Universitäts- und Landesbibliothek Düsseldorf

115, 8 Rodolph. ter Brugghe de Daventria, Trai. d.; n. i., quia minorennis; s.; art.
9 Joh. Wyenhorst, Col. d.; art.; s.
10 Jac. Scheilken de Stralen, Col. d.; art.; s.
11 Joh. Vleschencopp de Zanbeick, Leod. d.; art.; s.
12 Thom. de Ferneriis, d. Astensis; med.; s
13 Petr. fil. Wilhelmi Clomp de Remmerswael, d. Trai.; art.; s.
14 Jac. Johannis Katherine de Remmerswael, d. Trai.; art.; s.
15 Gher. de Vloten de Traiecto inferiori, d. Trai.; art.; s.
16 Wilh. Hugonis de Clotinck, d. Trai.; art.; fr. m. Arnoldi; p.
17 Joh. Debbout, Torn. d.; art.; s.
18 Joh. de Remagen, d. Col.; ius can.; s.
19 Bernh. Nyhuys de Lunen, d. Col.; art.; p.
20 Herm. Swalen de Cleynenbruich, Col. d.; ius can.; s.
21 Ant. Hoen de Leodio, Leod. d.; art.; s.
22 fr. Adolph. Nauraet de Colonia, o. pred., b. bibl. theol.; s.
23 Henr. Erps de Brilon; art.; iurabit, dum ad etatem debitam pervenerit; gr.
24 Jac. Rotardi de Amersvordia, d. Trai.; art.; p.
25 Barwold. Egidii de Zirexe, Trai. d.; art.; s.
26 Arn. Verlenen de Here, d. Leod.; art.; s.
27 Henr. Dotynchem, m. art. Par., d. Trai.; decr.; s.
28 Wilh. de Brus, can. Leod. et d. eiusdem; ius civ.

115, 8. R. de D., 1419 Nov. 2 adm. ad bacc.; 1420 Febr. 6 det. sub m. Petr. de Juliaco.
9. J. de W., militaris, cl., sc. art., can. b. Marie Aquensis: Rot. (1417) 49b n. 307. — 1409–20 (permut.) can. Aquensis: Heusch 5.
10. sc. art.: Rot. (1417) 49b n 308.
11. J. Vlessencop, cl., st. art: Rot. (1417) 50b n. 319. — J. Vlessentorp, cl. Leod. d., 1431 in Pfründenstreit: Rep. Germ. 1, 55 n. 287.
12. 1427 in Löwen: Reusens, Matr. I, 235 n 10.
13. P. de R., b. art., 1419 April 7 disp.
16. Arnoldi H. de Cl. (63, 33). — W. **Custodis** de Cl., cl., st. art.: Rot. (1417) 53a n. 360. — W. Colettinghen, 1428 in Löwen: Reusens, Matr. 1, 244, 39.
18. s., 1413 in Heid.: Toepke I 120. — fr. conv. s. Johannis et past. Col., schreibt 1441 eine Hs.: Schmidt in Werden u. Wirken (1924), 324.
20. cl., st. iur. can.: Rot. (1417) 41a n. 230.
22. b. theol: Rot. (1417) 23a n. 112. — c. 1418 magister studentium: n. 317. — Nauwerait, 1420 Prior: n. 9536.
24. cl., st. art.: Rot. (1417) 47a n. 272. — J. de A., 1419 Nov. 2 adm., Nov. 30 det. sub m. Joh. de Novimagio; senex, regit scolas particulares, 1430 Nov. 2 disp.
26. A. **Gleenen** d H., cl., st. art., Altarist in eccl. par. s. Martini in parvo opido Hoyensi: Rot. (1417) 52b n. 353.
27. 1416 b., 1417 m. art. in Paris: Auct. 2, 206 A. 7. 224/5.

Universitäts- und
Landesbibliothek Düsseldorf

115, 29 Tilm. de Glons, m. art. Par., Leod. d.; leg.; s.
30 Adam Kirrup de Walden, Col. d.; art.; s.
I 78b 31 Herm. Crouhusen de Colonia, cl Col.; s.
32 Eg. Vranx de Lovanio, cl. Leod. d.; s.
33 Ant. de Ponte, m. art., d. Cam.; theol.; s.
34 Jo(h). Ploichman, religiosus o. Cist., Maranensis d.; theol.; s.
35 Wilh. de Hinsbeech, presb. Col. d.; theol.; s.
36 Goysw. Lubberti de Daventria, Trai. d.; art.; s.
37 Jo(h). Pelegrini de Haichenberch, Col. d.; art.; p.
38 Joh. Wisbairt de Palude Comitis, d. Col.; art.; s.
39 Joh. Arnoldi de Wachendorpp, Col. d.; art.; gr.; amicus rectoris; iurabit, cum venerit ad annos discretionis.
40 Gis. over die Vecht, m. Par., Cam. d.; leg.; s.
41 Wilh. Zwalgen de Blysia, Leod. d.; art.; s.
42 Joh. Kers de Blysia, Leod. d.; art.; s.
43 Herm. fil. Schulteti de Gelsdorpp, Col. d.; art.; s.
44 Wilh. Bruynkins de Tenismonte, Leod. d.; art.; p.
45 Lodow. Winrici de Wesalia, Col. d.; art.; s.
46 Wilh. fil. Johannis de Argentina, Col. cl.; art.; s.
47 fr. Henr. Centurionis, o. Cist., d. Camarn(ensis), b. bibl. theol.; s.
48 Joh. Crans de Colonia; n. i., quia minorennis; art.; s.
49 Herm. de Sambuco, cl. Col.; d.; ius can.; s.
[Notiz über Papstwahl 1417 Nov. 11 eingeschaltet.]

115, 29. T. **de Gelier** al. de Glons, cl., m. art., st. leg., capell. de Vyrney, Leod d. (noch nicht im Besitz): Rot. (1417) 21b n. 110. — capell. in villa de Schendemale, Leod. d. (in Streit): Rot. (1425) 18a n. 56.

30. cl. Col., st. art.: Rot. (1417) 56a n. 315.

32. d. E. Vr., can. Lovan., 1427 in Löwen; später Dechant: Reusens, Matr. 1, 32, 8.

36. G. de D., 1419 Nov. 2 adm. ad bacc.; 1420 Febr. 6 det. sub m. Petr. de Juliaco.

38. J. de P. c., cl., sc. art.: Rot. (1417) 50b n. 323. — J. W., 1418 c. Nov. 1 adm. ad bacc., propter guerras nom potuit determinare, disp.

39. cl. Col., st. art.: Rot. (1417) 46b n. 262.

40. cl., m. art., sc. leg., past. in Nonilia [Francorum hominum] (streitig): Rot. (1417) 21a n. 104. — m. art., b. leg., can. b. Marie Tongrensis: Rot. (1425) 18a. b n. 59. — 1431 m. art., lic. leg., can. Leod., prep. b. Marie Tongrensis: Rep. Germ. 1, 14 n. 62.

41. W. de B., 1419 Mai 26 adm. ad bacc.; 1421 April 1 lic. art., April 14 inc. sub m. Joh. Custodis. — W. de Bl., 1436: Conc. Bas. 4, 321. — vgl. 165, 35.

42. 1421 c. Mai 1 adm., Mai 19 det. sub m. Joh. de Novimagio, disp.

43. H. **Tilmanni** [filii Sculteti de Gylstorp] **de Mostorp**, cl., sc. art.: Rot. (1417) 48b n. 292.

45. L. de W., 1421 Febr. 3. pres. ad lic., inc. sub m. Arn. Cluetinghen.

48. cl. Col., st. art.: Rot. (1417) 52b n. 355.

49. H. **de Holenter**, cl. Col., st. iur. can, Altarist in Kerpen: Rot. (1417) 38a n. 199.

Universitäts- und Landesbibliothek Düsseldorf

115, 50 Phil. de Hirtzvelt de Colonia; art.; s.
51 Joh. Amersvort de Ottensteyn, d. Mon.; art.; p.
52 Jord. de Flore, presb., de Colonia; ius can.; s.
53 Thom. de Bruil, Col. d.; art.; s.
54 Crist. Seps de Lechenich, Col. d.; iurabit, cum ad etatem debitam pervenerit; s.
55 Th. de Novo lapide, cl. Col. d.; leg.; s.
56 Joh. Guytheer, Leod. d.; art.; p.
57 Arn. Westerman de Hattingen, cl. Col. d.; art.; s.
58 Herm. Winandi de Vollenho, d. Trai.; ius can.; s.
59 Jo(h). fil. Hermanni de Husen de Colonia; art.; iurabit suo tempore; s.
60 Godefr. de Glaidbach, Col. d.; art.; s.
61 Joh. fil. Hermanni de Neyl de Colonia; art.; s.
62 Herm. Scharnrode de Tremonia, Col. d.; art.; s.
63 Henr de Bugge de Tremonia, Col. d.; art.; p.

[Notiz über Papstkrönung 1417 Nov. 21.]

I 79[a] 64 Henr. Hogebaren, presb., de Colonia; art.; s.
65 Jo(h). Brouwer de Colonia; art.; s.
66 T. Heyrdken, Col. d.; art.; s.

115, 50. Hertzvelt, cl. Col., sc. art.: Rot. (1417) 46b n. 267.
52. 1417 Vikar am Dom: n. 8767. — presb. Col., sc. iur. can., Vikar im Dom, Altarist in S. Peter Col.: Rot. (1417) 40b n. 226.
53. v. dem Broele, 1429 Schreiber des Ratsgerichts: n. 10544. — Stein, Akten 1, CXXXVI n. 46.
54. cl., sc. art.: Rot. (1417) 50a n. 310.
†55. st. art.: Rot. (1417) 48b n. 294. — cl. Col., st. leg., Bastard: Rot. (1425) 32b n. 122. — Bastard 1431: Rep. Germ. 1, 313 n. 1936. — m. art., dr. leg, 1432: Samst.-Rentk., Ausg. 7a; c. 1432–40 hält die städtische Vorlesung in Institutionibus: n. 510–513. 553; liest –1434 für dr. leg. Henr. de Piro: Un. n. 553; 1439/40 Rektor: II 54a. 55a; 1439 advoc. curie Col.: G. A. 50, 5a; [nach 1441 Febr. 23]: Gutachten; n. 859; 1443 in Lüttich: Brb. 16, 107a. 125b u. ö.; 1453 can. s. Pauli et s. Martini Leod., 1461 dec. s. Pauli, memoria: Un. 126, 22. — n. 900. 969. 1055. 1065/6 — 204, 3. 4. 42; 205, 20. 68.
56. Gutherre, s., 1400 in Erfurt: Weiss. I 59b. — J. Gotheir, cl., sc. art.: Rot (1417) 52b n 352.
58. cl., sc. iur. can.: Rot. (1417) 38b n. 202. — ? 1456 Exequien II 116a.
59. cl. Col., st. art.: Rot. (1417) 46b n. 268. — J de H., 1422 Dez. 2 det. sub m. Arn. de Cloetinge; 1427 April 7 lic., April 29 inc. sub m. Gerh. de Monte; rec. ad fac. — J. de H., b. art. ac cl. Col., s., 1425 in Heid.: Toepke I 167; m. art., 1428 can. s. Marie in Cap., 1429 stud. leg., †: Un. 1b, 38. 79b.
60. cl. Col., sc. art.: Rot. (1417) 50a n. 311.
61. cl. Col., sc. art.: Rot. (1417) 49a n. 302. — 1455–69 Kölner Ratsherr.
62. H. de Tr., 1419 Mai 26 adm. ad bacc. — H **Wythus al.** Scharnerode. 1421 past. in Appelderbecke: Nrhein. Ann. 56, 150, 19.
64. sc. theol., Altarist in eccl. Machabeorum Col.: Rot. (1417) 32a n. 185.
65. J. **Johannis** Br., cl. Col., st. art.: Rot. (1417) 48b n. 293.

Universitäts- und
Landesbibliothek Düsseldorf

115, 67 Lodow. Ysebrandi, presb. Trai. d.; ius can.; s.
68 Henr. Leonis, Cam. d.; art.
69 Jo(h). Zegen de Andernaco, Trev. d.; art.; s.
70 Jo(h). Volkenrade de Rodensouwe, d. Col.; art.; s.

116. Rektor m. Henricus de Bemel alias de Xanctis,

reelectus 1417 *Dec.* 18.

Intitulati:

116, 1 Joh. Gruter, d. Col.; art.; s.
2 Joh. Persoens, presb., m. art. Par.; Leod. d.; s.
l 79b 3 Wilh. de Tolnis, Leod. d.; art.; s.
4 Rugherus de Schornaco, fil. baronis, d. Cam.; leg.; s.
5 Sifr. Huenen de Colonia; art.; s.
6 Wilh. Tzudendorpp de Bunna, Col. d.; art.; p.
7 Joh. dy Ricke, can. Leod. et d. eiusdem; ius can.; s.
8 Gabelin. Campe, Col.; art.; n. i., quia minorennis, s.
9 d. Corn. de Moeyere, o. Cist., Thorn. d.; art.; s.
10 Nic. de Sarto, Leod. d.; leg.; s.
11 Joh. Cristiani de Xanctis, presb. Col. d.; theol.; gr., n., quia nepos rectoris.
12 Gotfr. de Vriesheym, presb. Col. d.; theol.; s.
13 Mich. de Venlo, Leod. d.; art.; p.
14 Herm. de Rade, Col.; art.; p.
15 Joh. de Argentina, d. Arg.; art.; s.
16 Conr. de Brechervelde, d. Col.; art.; s.
17 Andr. de Blockhem, d. Leod.; art.; s.
18 Jo(h). Marporch de Treveris; art.; s.
19 Joh. Copperet de Wanlo, d. Col.; art.; s.

115, 68. cl., 1420 28/2. 11/3 stud leg.: n. 356/7. — stud. iur. can., 1431 in Löwen: Reusens Matr. 1, 70, 23.
69. Seghen, cl., sc. art.: Rot. (1417) 49a n. 300.
70. J. Wolkenrode de Rodensau, cl., sc. art.: Rot (1417) 49a n. 301. — J. W., persona in Sechtem, 1460 res.: Nrhein. Ann. 61, 147, 395.
116, 1. cl., st. art.: Rot. (1417) 49b n. 309.
2. past. in Elesem: Rot. (1417) 21b n. 103.
3. 1419 Mai 26 adm., Nov. 28 det. sub m. Arn. de Clotynghen.
5. S. de H., cl. Col., st. art.: Rot (1417) 41b. 45a n. 234. 242.
6. W. de Z. de B., cl., sc. art.: Rot. (1417) 53a n. 357. – Sudendorp, cl. Col. d., 1431 perp. vic. s. Cassii Bonn.: Rep. Germ. 1, 244 n. 1498. — W. Z. v. Boen, cl., 1443 imp. auct. not.: n. 11627.
10. cl., sc. leg., Bastard: Rot. (1417) 41b n. 236.
11. ? m. J. X., 1437 in Bologna: n. 590.
13. cl., sc. art.: Rot. (1417) 52a n. 344.
18. J. Tr., cl. Trev., s., 1419 in Heid.: Toepke I 145.
19. J. de W., s., 1415 in Erfurt: Weiss. I 105a; 1438 presb.: n. 11336.

Universitäts- und
Landesbibliothek Düsseldorf

I 80a

117. Rektor Cristianus de Erpel,

leg. dr. 'indignus', electus 1418 *März* 18 *in absentia sua ad Carmelitas, 'ut mihi per duos deputatos in eccl. s. Gereonis statim expost notificatum fuit'.*

Intitulati:

117, 1 Heinr. Ezel de Rekelinckhusen, qui plene i.; ius can.; n. s., quia notarius rectoris.
2 Gotzalcus Topen de Burchem, Mon. d.; ius can.; qui plene i. et s.
3 Heimricus Moyrlyn, Col. d.; art.; i. et s.
4 d. Jodoc. de Mediolano, m. art., Torn. d.; theol.; plene i. et s
5 d. Joh. Goitkynt, Leod. d.; art.; i. et s.

I 80b

6 Th. Gerardi Lys de Castercom, Trai. d.; art.; s.[1]).
7 d. Joh. de Anten, Osn. d.; i. et s.
8 d. Lodow. de Dusburg, Col d.; i. et s.
9 Joh. Schunde de Dodekum; art.; Trai. d.; i. et s.
10 d. Joh. de Nortwich, Col. d.; i. et s.
11 d. Heinr. van den Saynde, Col. d.; i. et s.
12 Herm. Scharphaues de Rijssen, Trai. d.; i. et s.
13 Nyc. Worchem de Ghelria, Col. d.; i. et s.
14 Joh. Ryfen, Leod. d.; i. et s
15 Joh. de Merica, Torn. d.; i.
16 Th. Dolaghen, Torn. d.; i.
17 Mart. de Groyteren, Torn. d.; i.

117, 1. * postea past. s. Cristofori. — 1410 25/5 cl. Col. d.; 1414 7/5 not. imp. et curie Col.: Vat. Urk. 7, n. 816. 1035. — H. R., s., 1415 in Erfurt: Weiss. I 104a; 1430 past. s. Cristofori: n. 9551; 1435: n. 11123.

5. 1422 Febr. 3 pres. ad lic. — [m. art.]: Rot. (1425) 18b n. 61. — 1450 m. art.: II 92b. 94b.

6. Th. de Castricom, s., 1420 in Heid.: Toepke I 147.

8. 1419 Mai 26 adm. ad bacc.; **Tack**, 1421 April 1 lic. art., April 14 inc. sub m. Joh. Custodis

9. J de D., 1419 Mai 26 adm ad bacc.; J. Sch. de D., 1421 April 1 lic. art., April 21 inc. sub m. Joh. de Novomagio. — 1422/3 in der A. F tätig (Totichem). — Joh. prior Cartus. domus Colonie, 1444 Gutachten: Lac. 4 263. — 1447–58 urkundlich als Prior nachzuweisen. — m. art., eruditus in s. pagina, Karthäuser, 1459 Abt von S. Pantaleon; † 1464 15/8: Hilliger, Urbare XIX; Nrhein. Ann. 23, 198; 63, 199 A. 2; Eubel in Bened.-Mitteil. 20 (1899), 240.

11. H. de Zande, 1419 Mai 26 adm., Juni 21 det. sub m. Joh. de Novimagio.

14. J. **Rysen**, 1419 Nov. 2 adm., Nov. 23 det. sub m. Joh. de Novimagio; 1422 Febr. 3 pres. ad lic.; Juni 18 inc. sub m. Joh. de Novimagio.

15. 1419 Mai 26 adm., Juni 1 det. sub m. Joh. de Maldeghem; 1421 April 1 lic. art., April 3 inc. sub m. Joh. Custodis.

16. Th. **de Aldenairden**, 1419 Mai 26 adm., Juni 1 det. sub m. Joh. de Maldeghem; Th. D., 1421 April 1 lic. art., April 3 inc. sub m. Joh. Custodis.

17. M. **de Gandavo**, 1419 Mai 26 adm. ad bacc.; M. Grotelijf de G., 1421 April 1 lic. art., April 14 inc. sub m. Joh. Custodis.

[1]) *Eintragung von anderer Hand und mit blasserer Tinte; am linken Rande steht von der Hd. des Rektors:* non recepi ego.

Universitäts- und Landesbibliothek Düsseldorf

117, 18 Rob. Plachs, Torn. d.; i.
19 Vinc. de Lifstrata, etiam Torn. d.; i. et n. s.
20 David de Mayrselar, Cam. d.; i. et n. s., sicut proximus, quia ambo pauperes et servitores in bursa m. Johannis Stoyrman.
21 Laur. de Dandewang al. de Namorko, Leod. d.; i. et s.
22 Arn. Resenalden de Breda, m. art., cl. Leod. d.; i. et s.
23 d. Joh. de Molino, can. s. Pauli Leod.[1]); i. et n. s., quia honesta persona.
24 Thom. Egidii de Portefleti, Trai. d.; i. et s.
25 Joh. Vincke, Leod. d.; i. et s.
26 Joh. de Sande al. de Lippia; i. et n. s., quia famil. d. offic(ialis) et beneficio carens.
27 Sym. de Eemeda, Mon. d.; i. et s.
28 Arn. de Molen al. de Clivis, can. Xanctensis; i. et s.
29 Conr. Reyde, Col. d.; i. et s.
30 Joh. de Novomagyo, Col. d.; i. et s.
I 81a 31 Wilh. de Novomagyo, Col. d.; i. et s.
32 Joh. Tiesterman de Landen, presb. Leod d.; i. et s.
33 Adr. de Horne, Leod. d.; i. et s.
34 Adolph. Bummel, can. s. Apostolorum; i. et n. s., quia antiquus cortisanus.

117, 20. wohl die Burse des m. Joh. Sturm de Gandavo (93, 19).
22. A. **de Bruxella**, vic. s. Gudule zu Brüssel, m. art., 1413 in Bologna: Acta 166. — A. de Br., s., 1422 in Heid.: Toepke I 156. — 1426 in Löwen [Reusens, Matr. 1, 2 n. 18], 1427 b. decr. — 1429 dr. iur. — Prof. in Löwen, dec. s. Gudule Brux., – 1440 nachzuweisen: Anal. eccl. 30, 21. 174/5 n. V. — Reusens, Actes 1, 30 u. A. 2 u. ö.; 1434 capell. s. Georgii Col.: a. a. O. 176. — N. Nl. bgr. Wbk. 3, 1072/3.
25. m. art., can. s. Petri Lovan., 1427 in Löwen: Reusens, Matr. 1, 90, 9.
26. Offizial war Henr. Grymhart de Westerholt (II, 8).
27. s., 1404 und 1425 in Erfurt: Weiss. I 70b. 132b.
28. A. **Grubbe al.** de Molendino de Cl., Altarist in S. Maria Cliv., capell. s. Crucis in Lachem Col. (resign.), 1399 21/6 can. s. Victoris Xanct.: Vat. Urk. 6, 508/9 n. 1244. — 1459 dec. s. Victoris X., cubicularius pape: n. 12721.
29. 1432 provid. mit vic. s. Georgii Col.: Rep. Germ. 1, 420 n. 2615.
†30. 1419 Mai 26 adm., Juni 21 det., 1421 April 21 inc. sub m. Joh. de Novimagio. — 1424–32 in der A. F. tätig: 1429 Dekan. — [m. art.]: Rot. (1425) 17b n. 54. — 1431 b. med. — 1451 erhält in Pestzeit Schlüssel zur archa fac. art. — J. **Meynardi** de N., dr. med., facultatis med. et civitatis Col. ordinarius, 1454–5. 1458–9 Rektor: II 108a. 109a. 124a b; 1459. 60. 64 med. Dekan: II 129a. 131a. 153a; 1462. 3. 5 Intrans: II 141b. 144b. 160a; 1456: 271, 15: II 116b; 1458: II 121b; Arzt des kranken Grafen von Blankenheim: 1460 5/6; 1465: II 159a; 1466 Exequien: III 5a. — n. 1091. 1230. 1237. — 271, 15.
33. 1419 Mai 26 adm. ad bacc.
34. 1405 17/1 rect. par. eccl. Novimag. Col. d., abbreviator et scriptor lit. ap.; 1408 1/4 m., can. s. Andree Col.; 1410 25/5: Vat. Urk. 7, n. 490. 659. 664. 809.

[1]) *Hinter* Leod. *ist* dyoc. *durchgestrichen.*

Universitäts- und Landesbibliothek Düsseldorf

118. Rektor Cristianus de Erpel,

recleclus 1418 *Juni* 28 *in conventu fratrum predicatorum.*

Intitulati:

118, 1 Otto de Botzeler, Col. d.; i. et s.
2 Conr. de Kenpen, Col. d.; i. et s.
3 Peregrin. de Kenpen, eiusdem d.; i. et s.
4 Ever. Wyenhorst, Col. d.; i. et s.
5 Marcus Jacobi de Leydis, Trai. d.; i. et s.
6 Th. fil. Theoderici Scheyve de Leydis, Trai. d.; i. et s.
7 Reyn. de Monte, Leod. d.; i. et s.
8 Joh. Sartoris de Nuwenborch, Mag. d.; art.; i. et s.
9 Wilh. Huysvreuken, can. Lubicensis; ius can; i. et s
10 Rodolph. de Emmekoven, Trai. d.; i. et s.
11 Ger. Jacobi, Leod. d.; i. et s.
12 d. Petr. Deyn, presb. Leod. d.; i. et s.
13 domic. Wilh. de Ascha, Cam. d.; i. et s.
14 Heinr. Dayss, Leod. d.; i. et s.
15 Heinr. de Voerde, Cam. d.; i. et n. s., quia p.
16 Judoc. Polet, Cam. d.; i. et n. s., quia p.
I 81b 17 Nyc. de Toyrnout, Cam. d.; i. et s.
18 Herm. Meyrayt de Monasterio Eyflye, Col. d.; i. et s.
19 Ger. Clipper de Novimagio, Col. d.; i. et s.

810: scriptor lit. apost. in curia, past. s. Stephani Novimag., can. s. Victoris Xanct., 1424 tot: Nrhein. Ann. 56, 157, 75. 77 78. — past. Nov., wird 1418 can. s. Apost.: Lib. Lup.

118, 4. 1420–23 can. Aquensis: Heusch 7.

5. M. de L., 1419 Mai 26 adm. ad bacc.; 1421 April 1 lic. art.; Mai 20 inc. — M. de L., b. art. Col., s., 1420 in Heid.: Toepke I 147.

6. Th. **Steyn** de Leydis, 1419 Nov. 2 adm., Nov. 30 det. sub m Joh. de Novimagio.

7. d. R. de M., L. d., 1435 in Löwen: Reusens, Matr. 1, 225, 10.

9. W. Huesbrauwyken **de Bocholt**, scriptor lit penitenciarie, 1431 tot; Pfründenbesitz: Rep. Germ. 1, 63 n. 339 u. ö.

11. de Bergis supra Zomam, 1428 in Löwen, 1430 15/5 det., 1431 5/2 b. art.: Reusens, Matr. 1, 46, 38.

15. **de Ailst**, 1419 Nov. 2 adm., Nov. 28 det. sub m. Arn. de Clotynghen.

16. m. J. Poulet **de Aelst**, m. art., 1427 in Löwen: Reusens, Matr. I, 89, n. 21.

17. 1419 Nov. 2 adm., Nov. 27 det sub m. Joh. de Novimagio. — N. (**Houtacker**) de T. (b. art. Col.), s., 1421 in Heid., 1422 m. art. — 1427 art. Dekan, 1428 b. decr.: Toepke I 150. II 374. 377. 508. — 1426 N. Houtacker, m. art., 1426 in Löwen: Reusens I 191, 10. — 1431 Pfründentausch: Rep Germ. 1, 249 n. 1525.

18. H. M., 1419 Nov. 2 adm., Nov. 23 det. sub m. Joh. de Novimagio.

19. G. de N., 1419 Nov. 2 adm., Nov. 27 det. sub m. Joh. de Novimagio; G. Clepper, 1422 Febr. 3 pres. ad. lic.; inc. sub m. Joh. de Novimagio. — Clepper, m. art., cl., 1431 rect. par. eccl. in Hier: Rep. Germ. 1, 192 n. 1171; res.: 197 n. 1205.

Universitäts- und
Landesbibliothek Düsseldorf

118, 20 Heinr. Wendehilge de Corbeke, Pad. d.; i. et s.
21 m. Joh. de Dorp, m. art et med. dr.; i. et solutionem remisi propter honorabilitatem persone.
22 Mathias de Novimagio, Col. d.; i. et s.

I 82a

119. Rektor Gherardus de Honkirchen,

m. art. et med. dr., can. s. Georgii Col., electus 1418 *Oct.* 8 *in eccl. Carmelit.*

Intitulati:

119, 1 Hinr. Hessel; art.; s.
2 Joh. Bleek; art.; s.
3 Franc. Clerici de Gandavo, Torn. d.; art.; s.
4 Everh. de Medenblich; art.; Trai.; s.
5 Nyc. Loÿ de Edam, d. Trai.; art.; s.
6 Arn. de Dorp, presb. Trai. d.; iur.; s.
7 d. Joh. Struŭinch de Brugmania, Mon. d.; iur.; s.
8 d. Sybr. de Nesse, Brem. d.; iur.; s.
9 Mart. de Norden, Brem. d.; iur.; s.
10 Joh. de Stauria, Trai. d.; iur.; s.
11 Nyc. de Cancro, Col. d.; art.; s.
12 Joh. de Naltwick, Trai. d.; art.; p.
13 Hinr. de Novimag(io), Col.; s.
14 Olondus Klotyngh de Vraine, Trai. d.; art.; s.

118, 20. 1416/7 in Erfurt: Weiss. I 107. — 1444–61 Altarist: Waldeck. Gesch.bl. 5/6, 240.

21. **de Leydis**, 1393 b. et m. art. in Paris; 1397–1400 Procur. nat. angl., 1403–04 Receptor; 1399 stud. med., 1402 b., 1404 m. med.: Wickersheimer in Bull. Hist. med. 12, 304/5. — Auct. I XLIV. — Prantl, Logik 4, 237.

22. M. **de Wydenhoven**, 1419 28/11 det. sub m. Arn. de Clotynghen.

119, 1. 1457 dr. u. iur.: Klev. Quellen 1, 377 n. 328. — Scholast. in Xanten: Scholten, Kleve 182.

2. Dechant in Kleve, † 1471 28/7: Scholten, Stadt Cleve 179.

3. F. de G., 1419 Nov. 2 adm. ad bacc., 1420 Febr. 8 det. sub m. Joh. Custodis. — lic. u iur., burg. Rat, viele Pfründen: Rep. Germ. 1, 327/8 n. 2023. 2026.

4. ? Gebehard. (Everard.) M., cl. Trai. d., s., 1403 in Heid., 1406 b. art.; E. de M., cl. Tr. d., s., 1409 in Heid., 1410 b. art., 1412 m. art.: Toepke I 91. 111. II, 370.

5. * postea auditor rote in Romana curia. — N. de E., 1419 Nov. 2 adm., Nov. 30 det. sub m. Joh. de Novimagio. — N. E., s., 1421 in Rostock: Hofm. I 8a. — 1470 dr. decr., auditor rote, 1471 prep. s. Andree Col.: Nrhein. Ann. 61, 158/9, 467. 475; 1471 can. s. Cassii Bonn. et s. Andree Col.: 161, 485. 489; 1472 persona in Vrechen: 162, 495; –1476 prep. s. Andree Col., 1476 prep. b. Marie Wesal. Trev. d.: 166, 520; 1476 tot: 168, 528.

6. d. A. D., 1398 det. sub m. Joh. Dorp in Paris: Auct. 1, 764.

10. s., 1421 in Rostock: Hofm. I 9a.

11. **de Colonia**, 1419 in Leipzig: Erler 1, 59. — 1446 Kölner Ratsherr.

12. 1419 Nov. 2 adm., Nov. 30 det. sub m. Joh. de Novimagio.

Universitäts- und Landesbibliothek Düsseldorf

119, 15 Wilh. de Bruggen, Leod. d.; art.; n. dedit, quia p.
16 Phyl. de Abiete, Col. d.; art.; s.
17 Joh. de Hekt, d. Kam.; iur.; s.
18 fr. Joh. de Winninghen, o. pred.; n. dedit, quia p. religiosus.
19 Zeger. Marschalci, Cam. d.; art.; s.
20 Joh. de Rosuto, Leod. d.; iur.; s.
21 Waltard. Wel, Col. d.; n. dedit, quia cocus burse.
22 Tylemann. van der Horst, Col.; art.; n. dedit, quia disci(pu)lus rectoris.
23 fr. Petr. de Ghelria, b. theol., o. Carm.; s.
24 Hinr. de Otsenrode, Col. d.; art.; s.
25 Joh. Danielis de Nova Civitate, Mynd. d.; art.; n. dedit, quia fa(mu)lus rectoris.
26 Joh. Menken de Lippia, Col. d.; iur.; s.
27 Wyn. de Lubberhusen, d. Col.; art.; dedit 4a.

16. Ph. v. der Dannen, cl., s., 1420 in Heid.: Toepke I 146.

†18. prof. theol., 1424 Gutachten (pulcher dr.): München Hs. n. 12. — 1431 regens conv. Col.: Moph. 8, 214; Sop. 1, 807. — 1433 theol. Dekan, 1434 7/1 absens; daher neuer Dekan gewählt: theol. Dek.buch; 1431 prof. theol. in Löwen: Namèche 70; 1434. 35 Regens in L.; theol. Dek.buch; 1437. 40. 50: Samst.-Rentk., Ausg. 123b; † 1450 23/6: Quetif et Echard I 807; Hartzheim 210a; Bianco I 77 A. 2; Ehrle, Pet. v. Candia 159/160. — Martini in Anal. ord. praed. 33 (1925) 238–253. — Löhr, Kölner Dom.-Kloster 1, 58. — v. Loe in Aachens Vorzeit 17, 14 n. 123; Reusens, Matr. I, 118 n. 34; Anal. eccl. 30, 38. 160 IV; Actes 1, 117 A 1 u. ö. 482. — n. 446. 473.

19. Seger. **de Bruxella**, 1419 Nov. 2 adm., Nov. 30 det. sub m. Joh. Novimagio; 1420 April 12 disp.

20. J. de Rosut, cl. Torn. d., 1431: Rep. Germ. 1, 334 n. 2067.

22. T. de H.. Col. d., n. dedit, est disc. rectoris Ger. de Hoenkirchen [109, 5], 1420 in Heid.: Toepke I 151; 1446. 50 geschworener Fürsprecher des Hochgerichts: n. 11894. 12307.

23. P. **de Nova ecclesia al.** de G., 1418 b. bibl., 1422 dr. theol.: Frankfurt, Carm. 11, 23b–31a. — 1420 lector sent. in capitulo Montispessulano, 1434 in Ravensburg, 1440 in Asti; 1428. 51–56 Kölner Prior, 1430–44. 56–62 Provinzial: Koch 11. 29. 33. 120–122; P. de N. e., dr. theol. regens, 1424 28/5 Gutachten: München Hs. n. 12; 1434 theol. Dekan: theol. Dek.buch; beim Baseler Konzil; 1444 Gutachten: Lac. 4, 263; 1444 regens in studio Col.: n. 923/4; 1462 Exequien: II 143b; 1422 dr. theol., dann Regens in Geldern, 1441 Pfr. in Mörs, † 1462 17/12; verfaßt: Commentaria in libros 4 Sententiarum: Henrichs, Beiträge zur Geschichte von Geldern 139-140. — 1422 supplevit Col. vices lectoris sent., 1423 regens studii Col. et factus est m. theol.; 1427/8 prior et regens Col.; 1429/30 provinc. Alemannie inf.; 1434 mag. regens studii Col., in concilio Bas.; 1435/41 regens studii Col.: Koch S. 154. — Näheres: Villiers, Bibl. Carm. 591/2; Nettesheim, Schulen in Geldern 732; Hurter, Nomenclator 4, 737; Henrichs, Grafschaft Mörs, 111/2.

24. 1419 Nov. 2 adm., Nov. 28 det. sub m. Arn de Clotynghen. — ? H. **Kersten** v. O., 1422 12/8 Student: Fruin, Oudste rechten v. Dordrecht II 41. — **v. Heister** de O., 1446 presb., 1460 Kan. zu S. Maria in Cap.: Samst.-Rentk., Ausg. 114b. 127a. 434a. — 1461 persona in Sintzich, 62 Jahre alt, seit 50 Jahren n Köln, hat 2 Jahre an der Univ. stud. u. zum b. art. promoviert: Un. 105, 147b. — 1467 Fensterbild in S. Maria in Cap.: Rhein. Kunstdenkmäler 7, 1, 256.

Universitäts- und
Landesbibliothek Düsseldorf

119, 28 Daniel de Blokhom, Leod.; art.; s.
29 Steph. Bölt, m. art.; n. dedit propter rev. persone.
30 Hynr. Mycchahel, Leod. d.; art.; s.
31 Joh. de Ortenberch, Mag. d.; art.; s.
32 Mart. de Monasterio, Judeus conversus; art.; n. dedit, quia p.
33 Gotfr. Tegnaghel, Trai. d.; art.; n. dedit, quia p.
34 d. Franco Barckwolde, m. Par., Trai. d.; iur.; n. dedit, quia reverenda persona.
35 Herm. de Rene, presb. Mon. d.; theol.; s.
36 Joh. de Barle, d. N.[1]); med.; n. dedit, quia p.
I 82b 37 Helmold. de Stenhuus, Mynd. d.; iur.; s.
38 Joh. fil. Gherardi de Curia, Leod. d.; art.; s.
39 Gher. Cloker, Osn. d.; iur.; s.

120. Rektor Gherardus de Honkirchen,

reelectus 1418 *Dec.* 20 *in conventu predicatorum.*[2])

I 83a **121. Rektor Theodericus Stock de Clivis,**

m. art., electus 1419 *März* 23 (*que fuit anteprofestum annunciacionis virg. Marie*) *in domo fratrum minorum.*

Intitulati:

121, 1 Henr. Gruethues, Col.; art.; s
2 Ger. Bruechusen, Col. d.; art.; s.
3 Petr. de Monte s. Marie, Trev. d.; art.; s.
4 Rodolph. Sûm, Osn. d.; s. et n. i., quia minorennis.
5 Wilh. Cristiani de Xanctis, Col. d.; art.; s.

119, 28. 1419 Nov. 2 adm., Nov. 23 det. sub m. Joh. de Novimagio; 1421 Febr. 3 pres. ad lic.; inc. sub m. Joh. de Novimagio. — cl. Leod. d., m. art. et b. iur. civ., studium suum in eodem continuans, Bastard: Rot. (1425) 18a n. 58. — D. de Blochem, b. leg., zuerst Prof. für die lectura ordinaria Institutionum cum apparatu horis matutinis an der Un. Löwen, geht 1428 ab: Reusens, Matr. 1, 29, 3. — Analect. eccl. 30, 11. 17. 184 II. — Paquot, Memoires, 9, 59 A. *; Stintzing, Pop. Lit. 55 A. **). — [nach 1441 Febr. 23] lic. leg., Gutachten: n. 859. — 1461 can. s. Pauli Leod.: n. 1275.

30. H. Michaelis, 1410 25/5 provisus de can. Virdunensi: Vat. Urk. 7, 329 n. 821.

31. ? J. O., cl., p., 1404 in Heid.: Toepke I 95.

121, 1. 1423 Mai 14 adm., det. sub m. Th. de Wesalia. — H. de Gr., cl., b. art., capell. prepositi eccl. Col.: Rot. (1425) 25b n. 107. — 1431: Rep. Germ. 1, 249 n. 1524. — 1431 stud.: n. 483. — 1447: Samst.-Rentk., Ausg. 226a.

[1]) *Lücke für den Namen der Diözese.*

[2]) 'Intitulati sub eo in illa rectoria scripti sunt una cum aliis intitulatis sub eo in precedenti rectoria et omnes sub eo intitulati plenum fecerunt iuramentum iuxta formam scriptam in libro universitatis et solverunt eo modo quo patet in precedenti latere presentis folii in ordine ipsorum.'

Universitäts- und Landesbibliothek Düsseldorf

121, 6 Reynald. de Ewich, rect. par. eccl. in Altvorst; theol.; s.
7 Nyc. de Dijck, Col. d.; art.; s.
8 Ger. de Dijck, Col. d.; art.; s.
9 Jac. Clant[1]) de Grunyngen, Trai. d.; art.; s.
10 d. Henr. de Ahûes, presb.; theol.; n. s. ob rev. pers.
I 83b 11 Joh. Custodis de Attendorn, Par. m. art. multorum annorum, quare ob rev. pers. n. s.
12 Petr. de Kaldario de Lyns; iur.; s.
13 Lud. de Frisea, Mon. d.; iur.; s.
14 Joh. Stock de Clivis, Col. d.; n. s., quia nepos et famulus rectoris.

121, 7. fr. Gerardi, 1421 can. s. Gereonis: Nrhein. Ann. 56, 152, 37. — 1426 Vikar am Dom: n. 10284; 1439 cl. Col. d., Notar: n. 11398; 1438–46 can. s. Apost.: Lib. Lup.; 1446: n. 11866.

8 fr. Nicolai, cl. Col. d.: Nrhein. Ann. 56, 152, 37; 1422 past. in Wamel: 155, 58. — G. de D. **angen Ende**, cl. Col. d., 1432: Rep. Germ. 1, 390 n. 2424. — 1450–54 (†) can. s. Apost.: Lib. Lup.

†9. *post decr. dr., can. s. Severini. — cl., b. decr., Bastard: Rot. (1425) 23b n. 95. — 1434–38 beim Baseler Konzil, 1438 dessen Gesandter zum Kg. von England: Conc. Bas. 3. 225. 448; 4 passim; 5, 147. — 1438 procur. caus., cl. Col. d., zum Baseler Konzil: Cod. Rheno-Trai. 2, 50 n. 354; Nieuw nederl. wb. 1, 604. — 1439 dr. decr.: Un. 126, 5b; Gratifikation durch St. Köln: [1439] Un.; 1443/44 Rektor: II 73a; Kan an S. Severin: 1430 Sept 12; 1459 scolast.: n. 12736; 1461 55 Jahre alt, seit 40 Jahren in Köln, seit 30 Jahren Kan. an S. Severin: Un. 105, 176b–177b; 1466 Exequien: III 3a; Un. 126, 26b; Gutachten: [nach 1441 Febr. 23]; 1444: Lac. 4, 263. — Brb. 21, 203b. — 181, 45; 212, 64; 220, 10. 19. 21; 221, 2. 65; 243, 59. — n. 679. 859. 921. 924. 1182.

†10. Sohn des nob. vir N. de A., 1431: Rep. Germ. 1, 73 n. 406; 89 n. 522; 291 n. 1790; 306 n. 1889; 358 n. 2218. — 1417 in Kl. Weidenbach zu Köln: n. 8766 u. ö.; 1425 perp. vic. am Dom zu Münster: n. 10141. — Rektor des Fraterhauses zu Münster. Gesandter zum Konstanzer Konzil, † 1439: Acquoy, Windesheim I 237. II 105, 283; vgl. Delprat 187. 188; Crecelius in Allg. deutsche Biogr. I 163; Löffler in Westf. Zs. 73, 216; 74, 229ff.; im Hist. Jahrbuch 30 (1909), 762ff.: Heinr. v. Ahaus und die Brüder vom gemeinsamen Leben in Deutschland. — Barnikol, Die Brüder vom gemeinsamen Leben (Diss. Marburg 1916); Studien zur Gesch. der Br. v. g. L., Die Zeit Heinrichs v. Ahaus, Tübingen 1917. — Nrhein. Ann. 103, 7/8. 13.

11. 1413 b., 1415 m art. in Paris sub m. Henr. Gorkam, –1418 oft Promovent; damals einziger Regens: Auct. 2, 167 u. ö. — 1419 Juni 13 habens 4 annos regentie, rec. ad fac — Schuld an die art. Fak. (2 Gl.): I 20b. — m. art., actu in eisdem reg., b. theol.: Rot. (1425) 13b n. 36. — 1420–27 in der A. F. tätig: 1420. 27 Dekan. — lehrte in Köln die Studenten in artibus de via antiquorum, que tenebatur in univ. Paris: Un. 105, 194a. — questiones logice, 1475 21/2 erwähnt. — c. 1421 Gründer der bursa Corn.: Bericht v. J. 1587. — can. b. Marie in Cap., † 1428: Un. 1b, 38; II 9b. — 130, 108. 109; 132, 8. 9.

12. Trev. d., s., 1407 in Heid.: Toepke I 107.

13. 1427 Nov. in Pavia unter dr leg. Wilh. de Colonia, schreibt die Opera des Bartolus de Saxoferrato: Brüssel, Kgl. Bibl., Katal. 4, 159 n. 2724. — vgl. 148, 8.

14. J. de Cl., 1419 Nov. 2 adm., Nov. 27 det. sub m. Joh. de Novimagio; 1422 Febr. 3 pres. ad lic.: inc. sub m. Joh. de Novimagio: I 74b.

[1]) *Verbessert aus* Clanck.

Universitäts- und
Landesbibliothek Düsseldorf

122. Rektor Theodericus [Stock] de Clivis,

reelectus seu continuatus 1419 *Juni* 28 *in domo fratrum Augustinensium.*

Intitulati:

122, 1 Mich. Amici, m. art.; iur.; Cam. d ; s.
2 Mich. Amici fil. Rogeri; iur.; Cam. d.; s.
3 Henr. Wynrici, m. art., Leod. d.; iur.; s.
4 Petr. Cruysmani, Cam. d.; art.; s.
5 Egb. de Rynen, Trai. d.; art.; n. s., quia p.
6 Joh. Brunonis, Col.; art.; s.
7 d. Daniell de Merica, cur. eccl. de Wesenbeeck, Cam. d.; i., s.
8 Petr. Cléûert de Hamsterd(am?), Trai. d.; art.; s.
9 Siffr. Vekenchusen, cl. Col. d.; art.; s.
10 Henr. Bruewer, Col.; art.; s.
11 Joh. Arnoldi de Naedwijck, Trai. d.; art.; s.
12 d. Jo(h)., presb., de Thoenen, Mon. d.; iur.; s.
13 Petr. de Lynepe, Col. d.; art.; s.
14 Joh. de Lynepe, Col. d.; art.; s.
15 Reyn. de Dubio, Col. d.; art.; s.
16 Coenr. Soelre, Col. d.; art.; s.
17 Joh. Leydis, Trai. d.; art.; s.

122. 1. cl., 1431 perp. cap. in Aldenarde Torn. d.: Rep. Germ. 1, 183 n. 1111. — 1431 m. art., lic. decr., Pfründenbesitz: 184 n. 1120; 185 n. 1126; 187 n. 1137; presb.: 410 n. 2555. — 1432 beim Baseler Konzil: Conc. Bas. 2, 157.

2. M. Rogeri Amici, can. s. Donaciani Brugensis Torn. d., 1431 abbrev. lit. ap.: Rep. Germ. 1, 250 n. 1529. 277 n. 1709. 311 n. 1920. 410 n. 2555. 419 n. 2606. — 1433: München, Clm. 24179, 30a.

4. **de Gandavo**, 1421 c. Mai 1 adm., Mai 19 det. sub m. Joh. de Novimagio, disp.; 1423 Febr. 3 pres. ad lic., inc. sub m. Arn. de Clotinghen. — cl., m. art.: Rot. (1425) 18b n. 60.

5. E. de Renen, 1420 Mai 17 adm., Juni 6 det. sub m. Andr. de Werdena.

6. J. Br. de Colonia, s., 1417 in Erfurt: Weiss. I 110b. — can. s. Cassii Bonn., 1433 in Basel: Conc. Bas. 2, 360.

7. D. de **Mera**, 1422 Dec. 3 det. sub m. Joh. Custodis, 1424 April 14 lic. art., April 18 inc. sub m. Joh. de Novimagio.

10. 1422 Dec. 3 det. sub m. Joh. Custodis.

11. J. de N., presb., 1426 Febr. 5 pres. ad lic., April 30 inc. sub m. Joh. Custodis.

13. 14. 1422 Juni det. sub m. Arn. de Cloetinghe; cognati domini prepositi s. Gereonis [Joh. de Lynepe, II 67].

13. 1424 April 14 lic. art., Mai 2 inc. sub m. Arn. de Cloetinghe. — P. v. Lenepe, 1443 Schreiber des Hrz. von Berg; 1445 Zöllner zu Düsseldorf. — P. Schryver 1453. 63 Zöllner zu D.: Lau, Düsseldorf 1, 2, 90/2. 95. 107. 109. 114.

14. 1459–62 can. s. Apost.: Lib. Lup.

15. van Swiûel, s., 1422 in Heid., 1424 b. art.: Toepke I 157. — 1422 past. in Burg: Nrhein. Ann. 56, 152, 38; 1435 past. in Düsseldorf: Redlich 2, 2, 1, 136 A. — 1438–41 dec. zu D.: Lau, Düsseldorf, 1, 2, 87/9.

17. s., 1420 in Heid.: Toepke I 147.

Universitäts- und
Landesbibliothek Düsseldorf

122, 18 Coenr. de Turri de Clivis, Col. d.; n. s., quia intimus et specialissimus amicus rectoris.

I 84a 19 Jac. de Hachuria, Leod. d.; art.; s.

20 Henr. Bolhart, d. Torn.; art.; n. s., quia p.

21 Tilm. de Dijck de Naeldewijck, Trai. d.; n. s., quia p.

22 Luppold. Sander, Mon. d.; n. s., quia p.

23 d. Mathias de Randenborgh al. de Tyla, Trai. d.; theol.; s.

24 Petr. Marcatoris, m. art., Luxoniensis d. in Norma(n)dia; leg.; s.

25 Joh. Symonis dicti de Zee de Harlem, Trai. d.; n. s., quia p.

26 Joh. de Alen, Mon. d.; iur.; s.

27 Th. Hoechpoirt de Clivis, Col. d.; n. s., quia fam. rectoris et nepos.

28 Hugo de Campen, b. art., Trai. d.; art.; s.

29 Ger. de Delft, Trai. d.; iur.; s.

30 Eg.[1]) Dullart, Torn. d.; iur.; s.

31 Joh. Alberti de Huyo, Leod. d.; art.; s.

32 Joh. de Holnoilh, d. Leod.; art.; n. s., quia totus p.

33 Siger. Vos, Trai. d.; art.; s.

34 Henr. fil. quondam Hartmanni van der Heggen, Col.; art.; s.

35 Th. Hollen de Hamont, Leod. d.; art.

36 Corn. Ysensoen, Torn. d.; theol.; s.

37 Jac. Debboût, Torn. d.; art.; s.

38 Henr. de Gogh, m. art. Par.; iur.; s.

39 Weric. de Lerywe, can. s. Crucis Leod.; iur.; s.

40 Andr. Johannis de Daventria, Trai. d.; art.; s.

41 Joh. de Harderwijck, Trai. d.; art.; s.

42 Th. Florentii de Gouda, Trai. d.; iur.; s.

122, 18. s., 1403 in Heid.: Toepke I 91.

20. H. Bollaert, presb. T. d., 1429 in Löwen: Reusens, Matr. 1, 69, 27.

28. H. **Scwlte** de K., b. art., 1419 1/9 rec. ad fac.

29. G. Johannis de D., cl., p., 1417 in Heid.: Toepke I 135.

31. J. de Hoeyo, 1420 Mai 17 adm., Juni 6 det sub m. Andr. de Werdena; presb., 1423 Febr. 3 pres. ad lic.; Mai inc. sub m. Joh. de Leodio. — J. **Brychet** [de Hoyo], presb., m. art., actu in eisdem reg., past. in Hardeleige, Leod. d.: Rot. (1425) 19a n. 65.

36. 1423: 138, 16.

37. J. Debbout, 1419-70 (permut.) can. Aquensis: Heusch 7. — J. D., presb., besitzt liber de naturis rerum: Wolfenbüttel Hs. n. 4499 (Katal. 9, 187).

38. H. Medel de G., s., 1404 in Erfurt: Weiss. I 70b.

39. W. de Lerw, Leod. d., s., 1403 in Heid.: Toepke I 92.

40. s., 1420 in Erfurt: Weiss. I 119a.

42. Th. de G., 1411 m. art. Heid.: Toepke II 370. — Th. Fl. de G., schreibt in Köln 1420 m. Gilonis summa de administratione 7 sacramentorum, 1423 liber de officiis sacerdotum: Leiden, Hs. n. 166 (Katalog S. 332).

[1]) *Vorlage:* Egigius.

Universitäts- und Landesbibliothek Düsseldorf

I 84b 122, 43 Nyc. de Gemblaco, Kam. d.; art.; s.
44 Joh. Hugonis, Cam. d.; art.; s.
45 Wilh. Aquis, Leod. d.; art.; s.
46 Nyc. Braeu, m. art. Par. et b. leg.; [n.] ob rev. pers.
47 Bald. Johannis de Wisschekirck, Trai. d.; art.; s.
48 Petr. Kermpt, d. Leod.; art.; s.
49 Arn. Kermpt, Leod. d.; art.; s.
50 Ghis. de Zirckzee, Trai. d.; iur.; s.
51 Alard. de prope Zirckzee, Trai. d.; iur.; s.
52 Henr. de Nova Drijeschijer, Trai. d.; art.; s.
53 Petr. de Nova Terra Duvellandie, Trai. d.; art.; s.

I 85b **123. Rektor Henricus Clant de Groningen,**
m. art. et decr. lic., can. eccl. Col., electus 1419 *Oct.* 9 *in domo fratrum predicatorum.*

Intitulati:

123, 1 Joh. Carpentatoris de Bruxellis.
2 Henr. de Mullenhem, Col.
3 d. Wilh. dict. Wagheman, presb. Leod. d.
4 Joh. de Lysk(i)rken, Col.
5 Jac. Johannis Heynvluet; art.; p.
6 Herm. de Oldendorp; art.
7 Joh. Růmscottel; iur.; p.
8 Joh. Bynoel; art.
9 Guilh. de Seyn, m. art. Par.; art.
10 Petr. Brant de Aernem; art.

122, 43. ? fr. N. de G., de conv. Leod., 1399 20/2 assignatus stud. theol. per biennium in conv. Col.: Dom.-Quellen 6, 43.
45. ? W. Schophowen de A., 1423/4 in Leipzig Erler 1, 78.
47. Wiskerke, 1448 in Löwen: Reusens, Matr. 1, 24. 28.
51. ? A. fil. Reyneri de Serixe, 1390 in Heid.: Toepke I 47.
52. 1421 c. Mai 1 adm. ad bacc., (de Dr. antiquo) Mai 20 det.; H. de **Duvelandia**, 1423 Febr. 3 pres. ad lic.; inc. sub m. Arn. de Clotinghen.
123, 2. 1421 [Nov.] adm., det. sub m. Joh. Custodis.
4. 1432 in Pfründenstreit: Rep. Germ. 1, 414 n 2575. — Ein anderer 1457. 60. 89 Kölner Ratsherr.
6. H. Aurifabri de Ollendorp, can. s. Apost., 1427 tot: Nrhein. Ann. 56, 165, 143. — 1418–28 († can. s. Apost.: Lip. Lup.
9. Schuld an die art. Fak. (2 Gl.): I 20b. — m. Wilh. de Zeyne, can. [s. Gudele] Bruxellensis, d. Cam., s., 1425 in Heid.: Toepke I 169. — 1426 in Löwen: Reusens, Matr. I 242 n. 4; Actes 1, 99 A. 8 u. ō. — nach 1428 Gesandter der Univ. Löwen: Paris Lat. 5237, 290a, 2.
10. P. de A , 1421 [Nov.] adm., det. sub m. Joh. de Novimagio.

Universitäts- und
Landesbibliothek Düsseldorf

123, 11 Wolt. Alar de Aernem; art.
12 Wilh. de Kermpt; art.
13 Phil. de Kermpt; art.
14 Herm. Feyt de Tulpeto; art.
15 Herm. Schulte de Harlinghe de Frisia; can.
16 Aelbart. de Loppersum de Frisia; can.
17 Wilh. de Dockum de Frisia; can.
18 Henr. Ruspoel de Hildensem; can.
19 Joh. Luneman de Hildensem; can.
20 Wilh. Florentii de Leydis; art.
21 Henr. Juvenis de Colonia; art.
22 Crist. ten Echen de Dulken; art.
I 86a 23 fr. Henr. de Campo, o. Cist.; theol.
24 Henr. Jode de Novimagio; art.
25 Gotfr. de Landescrone, Col.; art.; dimidium.
26 Alb. de Dammone; ius can.; n. s.
27 Phil. de Silva de Hannonia; art.
28 Joh. Besten de Ruden; theol.
29 Conr. Dorre de Dalen; theol.
30 Henr. Heydis de Reys; art.
31 Th. Snoeck; ius can.
32 Ghisebert. de Monte Gertrudis; ius can.
33 fr. Conr. Fultor de Cassele, o. B.; theol.; p.
34 Joh. Cruse de Borchsteynfort; art.
35 Henr. Bracht; art.

123, 11. Walther A., 1410 in Erfurt: Weiss. I 91a. — Aller, 1421 c. Mai 1 adm., Mai 19 det. sub m. Joh. de Novimagio, disp.
14. H. de T., 1422 Juni 12 det. sub m. Joh. Custodis; 1424 April 14 lic. art., Mai 16 inc. sub m. Th de Wesalia.
18. Rewspal, 1441 in Leipzig: Erler 1, 135.
19. J. **Linde**man de H., 1424 14/12 in Rostock: Hofm. 1, 20. — Ein anderer J. L. de H. ist 1471–72 in Leipzig: Erler 1, 284.
20. W. de L., 1421 c. Mai 1 adm., Mai 20 det.
21. H. J., 1422 Juni 12 det. sub m. Joh. Custodis.
22. Cr. de D.. 1421 [Nov.] adm., det. sub m. Joh. de Novimagio.
26. A. Friso de D., p., 1403 in Erfurt: Weiss. I 67b.
27. 1421 c. Mai 1 adm., Mai 19 det. sub m. Joh. de Novimagio, disp.; 1423 Febr. 3 pres. ad lic., März 27 inc. sub m. Heym. de Campo. — cl. Cam. d., m. art., actu in eisdem reg., st. iur. civ., can. s. Petri in Lucosa: Rot. (1425) 19a n. 64. — 1426 in der A. F. tätig: I 88a. 90a.
30. H. **de Della** de R, 1421 c. Mai 1 adm., Mai 19 det. sub m. Joh. de Novimagio, disp.; H. d. R., 1423 Febr. 3 pres. ad. lic.. März 29 inc. sub m. Joh. de Novimagio. — presb., [m. art.]: Rot. (1425) 19a n. 66.
34. J. Cr., –1431 past. in Wattenschede Col. d.: Rep. Germ. 1, 62 n. 336.
36 curatus de Walem, 1442 in Löwen: Reusens, Matr. I 180 n. 6.

Universitäts- und
Landesbibliothek Düsseldorf

123, 36 Leon. de Venrode al. de Colonia; can.
37 Alb. Sweerthe de Monasterio; art.
38 Joh. de Havelanghe; art.
39 Lanslotus Livini; theol.
40 Arn. Colini; theol.
41 Henr. Carpentarii; theol.

124. Rektor Henricus Clant de Groningen,

[*reelectus*] 1419 *Dec.* 20.

Intitulati:

124, 1 Joh. de Altamora de Confluentia; art.
2 Th. Naeldvyc, famil. Spul; iur.; p.
3 Gotsch. Voys de Carpena; theol.
4 nob. d. Wern. de Petra, can. Trev., b. decr.; iur.
5 Herm. Hessel de Clivis; leg.
6 Mich. Weghener, vic. ad s. Andream; theol.
7 Nic. de Athcolia; ius can.
8 Jac. Skrimegeour; leg.
I 86b 9 Joh. Vrijshoft de Leechg(enich?), famil. meus; art.; p., n. s.
10 m. Henr. de Gorikym, lic. theol.; n. propter dignitatem pers.

123, 38. can. s. Petri Leod., 1431 tot: Rep. Germ. 1, 15 n. 68; 78 n. 447; 196 n. 1199; 269 n. 1654.

41. cl. Col. d., 1401 in Heid.: Wink. I 86 [fehlt bei Toepke]; s., 1404 in Erfurt: Weiss. I 71.

124, 1. J de Alto amore de C., s., 1413 in Erfurt: Weiss. I 100b; de Altomore, cl. Trev. d., s., 1415 in Heid.: Toepke I 127.

2. lic. decr. Joh. de Spul (60, 9).

3. G. V., 1423–24 past. in Geistingen: Redlich 2, 2, 67 A. 2. — G. V., 1432 past. s. Pauli: Büllingen 1, 52.

4. **v. der Leyen**: Kisky, Domkap. 182 n. 197. — s., 1402 in Heid., 1405 b. iur.: Toepke I 86. II 501. — Archidiakon von S. Lubentius in Dietkirchen. — † 1435: Metrop. Trev. 1, 160.

6. can. s. Andree Col., 1458 tot: Nrhein. Ann. 61, 142, 368.

7. N. de Atholia, seit 1414 offic. Dunkeldensis, 1418 can. Aberdon. et Morav., vic. Stratmiglo, d. Dunkeld., 1432–33 capell. pape: Pap. Lett. 8 p. 102; 9, 281. — nicht in der Matrikel von S. Andrews. — B.

8. Brechen. d., 1414 b. et m. art. in Paris, dec. Aberdonensis: Auct. 2, 167/8 A. 4. 175. — 1423 m. art., B. C. L., d. Brech., can. Glasguensis; Gesandter Kg. Karls VII. von Frankreich; † 1429 apud sedem ap.: Pap. Lett. 7, 266. 371; 8, 155. 412. — nicht in der Matrikel von S. Andrews. — B.

10. Note 18. Jhdts. auf fol. 87a: Hic fuit, qui primus Coloniae gymnasium humaniorum litterarum et philosophiae instituit, quod postmodum a secundo regente dicto Gerardo de Monte gymnasii Montani nomen accepit. Hic Henr. Gorrichem, Parisiis dr. promotus, can. s. Ursulae, univ. Col. procancellarius et rector magnificus, libris editis et scriptis clarus, obiit anno 1431. — 1397 p., b. art. in Paris, 1398 lic., m.; m. regens, 1410. 14 procur. nat. angl., 1411 receptor, –1420 dort tätig; schreibt 1425 dorthin: Auct. 1, 735 ff.; 2, 61. 249 A. 2. 278 A. 3. 317 A. 2. — anglicanae nationis, 1413 Rektor in Paris: Bulaeus V 920 (irrig: Auct. 2, 154 A. 4);

Universitäts- und Landesbibliothek Düsseldorf

124, 11 Arn. Heghenscheyt de Hilebeck; iur.
12 d. Henr. de Valebracht, can. s. Cuniberti Col.; theol.
13 Herm. Clevesadel de Daventria; art.

1427 m. Col., in Rostock: Hofm. I 29; Fabri, Series S. 2: m. art. Par., eröffnet angeblich 1419 das Mont.-Gymn. in einem Miethause nahe den Machabäern; verlegt es bald darauf in ein Miethaus an der späteren Stelle, wird can. s. Ursulae u. Vizekanzler. Regens 1420—31; resigniert den m. Ger. de Monte als Nachfolger. — 1420 25/1 als b. f. theol. Par., recipiert, 17/2 lic., 27/2 dr. theol., 1428 Schrift: theol. Dek.buch; 1420 Rektor: I 87a; hält 1421 Ansprache an den EB: I 92; 1422 Gutachten: n. 9810; 1423 m. art., prof. theol.: I 100; 1424 vicecanc. univ. Col., Gutachten (macer valde 60 annorum secularis): München Hs. n. 12. — [c. 1425] Gutachten für Deventer: Hs. GB 4° n. 142, 113b; — vgl. Tiele, Cod. Rheno-Trai. 1, 132 n. 386; –1427 can. s. Ursulae: Un. 1b, 41; 1433 bursa: 177, 26. — 1426-31 past. s. Martini: Nrhein. Ann. 83, 117/8; vicecancellarius, † 1431 in carnisprivio: II 16a; 1/3 Exequien: theol. Dek.buch; L. R. 25a: Büchervermächtnis an die A. F., 1480 durch m. Lamb. de Monte überreicht; lehrte wie in Paris nach dem alten Wege: Un. 105, 194a. — Verfaßt: Conclusiones pulcherrimae super IV libr. sententiarum: Delprat 179; Tractatus de supersticionis quibusdam casibus cum tractatu de celebratione festorum [GB IV 1803]: Voulliéme 246/7 n. 547/9; Cod. lat. Monac. 7644, 78. 84 (Katal. III 3, 181); Traktat de superstitionibus: Verzeichnis der Trierer Handschriften 241 A. 7; Conclusiones super 4 libros Sententiarum: GB IV 612. 8032. 8652; Compendium theologie erwähnt 1489 2/12 Univ.; 1428 scripsit ex commissione facultatis theol. contra quasdam, quae insurrexerant prope Bonnam ex erectione crucis et imaginis b. v. in villagio quodam: H. 14b. — Addiciones ad 3. partem s. Thome (im Bibliotheks-Katatalog der Artistenschule). — Summa nova ex Summis Thomae de Aquino scripte a fr. Sigismundo: München, Katalog IV 7, 11 n. 93 (21632). — De praedestinatione et reprobatione divina in Tractatus consultatorii ven. m. Henrici de G. fol. 18b–25b in der Ausgabe von H. Quentel, Köln 1503 [GB IV 6153]. — Supplementum ad 3. partem Summe s. Thome de Aquino: Staender, Catal. chirogr. Monast. 28 n. 121. — Contra positiones articulorum Hussitarum: Trierer Hs. 467 (1207), Verzeichnis S. 240. — Quaestiones in s. Thomam (Esslingen o. J.): GB IV 102. — Quaestiones metaphysicae super de ente et essentia Thomae Aqu. Col. 1502: GB VII 19b. — Positiones in libros de caelo et mundo Aristotelis. Col. 1501: GB VII 19b. — Quaestiones in summam s. Thomae, 1433 1/7: Kentenich, Jurist. Handschr. 66 n. 963. — De excommunicatione (Gutachten): a. a. O. 71 n. 969, 86/7; Textus Sententiarum cum conclusionibus Heinrici Gorichem etc: Nördlinger Jahrb. 6, 46. — Cod. Monac. lat. 20203, 257 (Katal. IV 3, 288); Abbreviatum Summorum s. Thome scriptum secundum questiones m. H. de G.: Tiele, Cod. Rheno-Trai. 1, 70/1 n. 216; Commentarii in Aristotelem, libri physicorum u. s. w: Brüssel, Kgl. Bibl. 4, 339/340 n. 2913. — De sacramento altaris: a. a. O. 2, 17 n. 920, 40. — De divina praedestinatione: Groningen, Hs. n. 15 (Katalog S. 10/1). — de sacr. alt.: Trier Hs. n. 685, Verzeichnis S. 31; Summa (nova) ex summis Thome Aquinatis (1452): Cod. Monac. lat. 18330 (Katal. IV 3, 153); (1458): n. 21632 (IV 4, 11); Tractatus ad exstirpandum articulos et hereses Hussistarum: Wolfenbüttel, Hs. n. 4172. 2 (Katalog 8, 308). — Tractatus consultatorii (gegen die Hussiten): Ratjen, Geschichte 2. 3; Schriften im Kölner Stadtarchiv: 1) Lectura (Evangelienkommentar), GB fol. n 26; 2) Tractatus seu casus 17, GB fol. n. 72; 3) De effectibus sacramenti eucharistie, GB fol. n. 129; 4) Ex dictis m. H. de G. de missis, GB 4° 154, 197ff. — Schriften: Trithemius, Cat. ill. vir. (²1495) 44b. 45a; de script. eccl. n. 812; Pantaleon, Prosop. 2, 435; Val. Andr. 352. 3; Sweertius 328. 9; [Paquot] Memoires II 420-425; Hartzheim 119b. 120a. (Zusätze 111. 152-154); Acquoy, Windesheim III 243; Prantl in Allg. deutsche Biogr. 11, 6 6. 7; Logik 4, 220; Kessel in Wetzer u. Welte, Kirchenlexikon ²5, 1706. 7; Schlager 242/3; Hurter, Nomenclator 664/6 n. 298; Hist. Jahrb 40, 82/3; Keuffer, Trierer Hs. 2, 58 (153,2); irrige Nachrichten: Villiers, Bibl. Carm. I 623. — ? m. Heynricus 1430: 167, 24. — n. 373. 409. 493.

Universitäts- und
Landesbibliothek Düsseldorf

124, 14 m. Jac. Terlingh de Barsalia; leg.
15 Henr. de Bruxella fil. Huberti; leg.
16 Matheus Brusacis; art.; p.
17 Aug. Maechia de Mediolana; art.; p.
18 Henr. Wykyngh de Bokoldia; iur.; p.
19 Mathias de Pala, Col.; art.
20 m. Conr. Cruze dict. de Mildenberck; theol.
21 Henr. Rode de Ymmenhusen, fam. meus; iur.; p., n.
22 Eustac. Wijnrichs de Aerschot; art.
23 Th. de Lovanio; art.; p.
24 Joh. Meyier de Reys; art.; p.

I 87a **125. [126. 127.] Rektor m. Henricus Gorck(em),[1]**
electus 1420 *März* 24 *in domo fratrum b. Augustini.*[2])

Intitulati:

125, 1 Phil. de Aelst, st. iur. civ.
2 d Arn. Korf, past. in Loveric, st. theol.
3 Henr. Wichmanni de Nova Ecclesia, st. art.
4 d. Udo de Tefelen, rect. eccl. de Hamme, Leod. d., st. theol.
5 Joh. Gerardi, preb. beneficii de Zellaer in eccl. s. Rumoldi Mechiliniensis, Cam. d., st. theol. et art.
6 Joh. de Tefelen, cl. Cam. d., st. art
7 d. Petr. Werngaern, d. Torn., st. decr.
8 d. Joh. Meynaert, d. Torn., st. decr.
9 Phil. Johannis Dordrachi, d. Trai., st. art.

124, 20. C. Mildenberg, 1409 in Erfurt: Weiss. I 86a. — 1422 3/1 Arzt: Paris Lat. 5237, 279b 1; 1433 physicus Col.: n. 531.
21. H. de Y., s., 1425 in Erfurt: Weiss. I 132b.
22 E. de A., 1421 [Nov.] adm.; det. sub m. Joh. Custodis; 1423 Febr 3 pres. ad lic., April 19 inc. sub m. Joh. Custodis; 1425 Febr 24 disp. — cl. Cam d., m. art, actu in eisdem reg: Rot. (1425) 19a n. 67.
125, 3. ? H. de Nuenkerken, Diakon, 1430 presb.: Nrhein. Anm. 69, 94, 8.
6. 1439 procur. in curia Romana: n. 11398.
8. presb., 1435 in Löwen: Reusens, Matr. 1, 126, 34.
9. Ph. **Vasont** de D., 1423 Mai 14 adm., det. sub m. Joh. de Novimagio.

[1]) *Unter den auf die Wahl des Henr. Gorckem bezüglichen Angaben befindet sich zunächst von wenig jüngerer Hd. die Notiz:* lic. theol.; *sodann folgt von einer Hd. 18. Jhdts. die zu* 124, 10 *mitgeteilte Bemerkung.*

[2]) *Die nächste Rektorwahl ist erst unter dem* 20. *Dez.* 1420 *bezeugt: es muß also eine zweimalige Wiederwahl des Heinrich von Gorkum, nämlich im Juni und im Oktober* 1420, *oder eine Diskontinuität des Rektorates stattgefunden haben. Ohne Zweifel ist die Unregelmäßigkeit durch die auch die Universitätsverhältnisse störende große Epidemie jenes Jahres veranlaßt worden. Über diese Pest vgl. St.*[3] *Chr.* 13, 64. 148.

Universitäts- und Landesbibliothek Düsseldorf

125, 10 Godswin. de Dockem, d. Trai., st. decr.
11 d. Petr. de Busseghem, d. Cam., st. art.
12 Herm. Ovinch de Daventria, st. art.
13 Eg. Hugonis, d. Mor., st. art.
14 Petr. de Witlich fil. Walteri Canis, Trev. d., st. art
15 Henr. Crucman de Seghen, Mag. d.; art; p.
16 Nyc. Lamberti, d. Mor.; art.
17 Win. de Mugghenhusen, Col. d.; art.
18 d. Gir. Clapperzant de Anghelsdorp, d. Col.; theol.
19 Joh. Rikenberch, Col.; art.
20 Herm. Wonnen, d. Pad.; ius can.; p.
21 Herm. Wolf de Redinchuse; gr. ad requestam d. abbatis de s. Martino.
22 Petr. Cluppels de Tongeris, Leod. d.; gr. propter Deum.
23 Joh. Conrardi de Unckelbach, Col. d.
24 Joh. Scimmelpenninc, Col., st. art.
25 Joh. de Esch, st. theol.; s. bedello.
26 Joh. Episcopi, Col.; med.
27 Ger. Guill(elmi) al. Vos de Leydis; art.
28 Ger. Will(elmi) de Leydis; art.
29 Ger. Ghisberti de Leydis; art.; p.
187b 30 [d. Heyd. de Vredenberch, Col. d.][1])
31 Corn. Cops, d. Torn.; art.
32 Eng. Been, d. Torn.; art.; p.
33 d. Arn. de Aquisgrani, presb. Leod.; theol.; Symon suum al(bum) habet.
34 Joh. Aucupis, d. Trai.; art.

125, 12. 1422 Nov. 24 det. sub m. Joh. de Novimagio.
14. P. de W., mon. in Hymmenrode, o. Cist., s., 1423 in Erfurt: Weiss. I 125a — Abt Petrus II v. W. in Himmerodt (-1458): Schorn, Eiflia sacr. 1, 656.
15. **Heyn.** S., 1424 27/4 inc. sub m. Joh. Custodis.
21. Th. de Cervo al. de Landskronen war Abt von S. Martin.
24 1434-52 Kölner Ratsherr, 1445. 48. 51 Bürgermeister.
27. G. V., 1399 10/8 rect. par. eccl in Odenkirchen Col. d.; 20/11 can. s. Severini: Vat. Urk. 6, n. 1258. 85.
31. C. Cop **de Gandavo,** cl. Turn. d., s., 1422 in Heid.: Toepke I 156.
32. 1421 [Nov.] adm.; det. sub m. Joh. Custodis; 1424 April 14 lic. art., April 28 inc. sub m. Arn. de Spina. — 1430 13/9 rec. ad concil. fac. art. in Löwen: Reusens, Matr. I 96 n. 7.
33. Sym. de Oudorp, Bedell (31, 24).
34. 1421 [Nov.] adm.; det. sub m. Joh. Custodis. — J. **Voghelare fil. Zegeri** V., cl., b. decr.: Rot. (1425), 23b n. 96. — 1434 in Löwen: Reusens, Matr. 1, 120, 7.

[1]) *Diese Eintragung ist wieder durchgestrichen.*

Universitäts- und
Landesbibliothek Düsseldorf

125, 35 d. Petr. de Ypelaer, presb., de Breda, d. Leod.; theol.
36 d. Bern. Plesser, presb. de d. Osn..; decr.
37 Rodulph. Amilii de Olwater, presb. d. Trai.; decr.
38 Sym. Fredericus de Leydis, d. Trai.; art.
39 Herm. Everdinc, d. Col.; dedit 4 a., p.
40 d. Henr. de Thunen, presb. d. Col.; Symon habet suum al(bum).
41 Burch. Pellegrini, d. Col.; ius can.
42 Godefr. Godefridi, d. Trai.; art.; p.
43 Gallotus van Leyns de Gandavo; art.
44 Jo(h). Gruenwolt, d. Trai.; p.
45 Jo(h). Boecholt, Col.; art.
46 Crist. Monheym, Col.; art.

I 88a **128. Rektor Phillippus van der Dannen,**
art. m. et med. b., electus 1420 *Dec.* 20 *in domo fratrum minorum.*

Intitulati:

128, 1 Joh. Bottenbroec, can. s. Pauli Leod., Col. d.; can.; s.
2 Gher. Saffenberch, Col. d.; art.; s.
3 Andr. Roerenberch, Col. d.; art.; s.
4 Coenraerd. Gelekerken, Leod. d.; can.; s.
5 d. Joh. de Wisenoů, o. Joh.; theol.
6 m. Fred. de Duddelendorf, m. art. et lic. u. iur.; n. s.
7 d. Willh. Nepot(is), m. art., scolast. Lovaniensis; iur.

125, 35. 1420 vic.: n. 358.
37. R. A. 1426: n. 10285.
40. bed. Sym. de Oudorp (31, 24). — 1431 can. s. Walburgis Meschedensis: Nrhein. Ann. 56, 176, 272.
41. 1410 26/5 Altarist in Essen: Vat. Urk. 7, 334 n. 831; 1429 can. Xanct.: Nrhein. Ann. 56, 174, 247.
44. d. J. Grunewalt, 1413 b. et m. art. in Paris; 1418 can. s. Martini Embricensis: Auct. 2, 143 u. A. 5, 149. — 1432 beim Baseler Konzil: Conc. Bas. 2, 208.
45. 1439-45 Kölner Ratsherr.
46. 1422 Juni 14 det. sub m. Bern. de Reyda. — 1436-81 Kölner Ratsherr.
128, 2. 1404 28/6 can. s. Severini Col.; G. Gerardi S., 1414 23/12 scol. Col. d., Bastard: Vat. Urk. 7, n. 444. 1048. — 1422 Juni 14 det. sub m. Bern. de Reyda.
4. C. Gelenkirghen, s., 1414 in Erfurt: Weiss. I 101 a.
6. Fr. **Lodewici** de Dodelendorf, cl. Trev. d., s., 1405 in Heid.: Toepke I 100; 1421/22 Rektor in Köln; 1422 23/12 advoc. curie Col.: Cop. von S. Heribert, 92 a; 1434 beim Baseler Konzil: Conc. Bas. 3, 154; 1436, 39 (†): Samst.-Rentk. Ausg. 64 a. 109 b. — 129, 79.
7. **de Lovanio**, m. art. et b. decr., scolast. b. Petri Lov., Leod. d., s., 1423 in Heid.: Toepke I 160. — 1426 erster Rektor der Univ. Löwen auf 5 Jahre, resign.: Actes 1, 22/3. — 1427 procur. in curia Rom.: Actes 1, 14. — 1433. 6 beim Baseler Konzil: Conc. Bas. 2, 483; 4, 333.

Universitäts- und Landesbibliothek Düsseldorf

128, 8 Joh. ter Wijsche de Monasterio, servitor m. Ruggheri de Tremonia; p., n. dedit.
9 Joh. Byrrinc, Leod. d.; art.
10 Herm. Upladen de Lyns, Trev. d.; can.
11 Jo(h). Amilgi de Aemsterdam, Trai. d.; art.
12 Eng. Weytencorn, Mon. d.; can.
13 Joh. van Stommel, Col. d.; art.
14 Matheus Adriani Nepotis, Trai. d.; art.
15 Joh. Hasselt, Trai. d.; art.
16 Joh. de Platea, Cam. d.; art.
17 Heinr. Prepositi, Cam. d.; can.
18 Heynr. de Wynsen, can. maioris eccl. in Traiecto; art.
19 fr. Joh. Bouwijn, o. Prem.; theol.
20 Th. Strudelf, presb. Mind. d.; theol.

129. Rektor m. Phillippus van der Dannen,

reelectus seu continuatus [1421 *März*] *in domo Augustinensium.*

Intitulati:

129, 1 Joh. dict. den Blancken, Osn. d.
2 Joh. van der Beest, Mon. d.; art.
3 Godfr. Wytkiins, Leod. d ; art.
4 Eg. Libens, Cam. d.; art.
5 Georg Amor(is) de Yperen, d. Mor.; art.
6 d. Joh. de Waldorp, d. Leod.; theol.
7 Arn. van me Eenhorn. Col. d.; art.
8 Sim. Hilbrandi, d. Col.; art.
9 d. Heinr. Wagemans, d. Cam.; can.
10 Dythard. de Wedige, d. Osn.

128, 8. m. Rutgeri Overhach de Tr. (6, 54).
10. H. U., cl. Trev. d., 1393 21/11 wünscht Benefizien in Linz: Vat. Urk. 6, 267 n. 612.
11. J. de A., [1421] Nov. adm., det. sub m. Joh. de Novimagio; 1423 Febr. 3 pres. ad lic., März 29 inc. sub m. Joh. de Novimagio. — J. de A., cl., s., 1423 in Heid.: Toepke I 159.
17. cl., b. iur. can., studium continuans: Rot. (1425) 23a n. 89. — lic. decr. 1433: München, Clm. 24179, 30a. — 1434 in Löwen: Reusens, Matr. 1, 73, 4.
18. H. W., 1419 in Rostock: Hofm. I 1 b.
129, 3. d., 1432 in Löwen: Reusens Matr. 1, 51, 22.
4. Eg. **Livini de Bruxella,** 1421 [Nov.] adm., det. sub m. Joh. de Novimagio.
5. G. Y., 1422 Juni 12 det. sub m. Joh. Custodis. — m. G. A, Mor. d. 1426 in Löwen: Reusens, Matr. 1, 46, 39.
6. cl. L., s., 1401 in Heid.: Toepke I 85.
10. Ditm., tenetur Symoni [bedello]: Schlußblatt der I Matr.

Universitäts- und
Landesbibliothek Düsseldorf

129, 11 Heinr. de Judeis, Col.;[1]) art.
12 Th. Sciederich, Col. d.; art.
13 Hugo de Brilis, Trai. d.; art.
I 88b 14 domic. Nyc. de Bruggen,
15 Woult. de Bruggen, domic., } can. Col.; art.
16 Petr. Arnoldi de Unkel, Col. d.; art.
17 Petr. de Novo Castro, Trev. d.;
18 Joh. de Wairthusen, d. Col.; } art.; p., n. dederunt.
19 Petr. de Gauer, Torn. d.; art.;
20 Joh. Koyster, Torn. d.; art.; } p. sunt, n. dederunt.
21 Jo(h). de Essendia in Pomerio, Col. d.; art.
22 Petr. Laensteyn, Mag. d.; art.
23 Joh. Ast de Colonia, Col. d.; art.
24 Ghysbert de Welderen de Novomagio, Col. d.; art.
25 Adam de Wesselinc, Col. d.; art.

129, 11. 1422 Juli det. sub m. Joh. de Doytichem. — 1434 auf dem Baseler Konzil, schenkt den Kölner Kartäusern die Decreta conc. Basil.: Berlin, Staatsbibl., Katal. II 2, 577 (Hs. 633). — dr. leg. [in Urk. v. J. 1471 (n. 13136) irrig: prof. theol.], past. s. Martini [-1473]: 1431; pastoratu s. Martini 1441 privatus: Nrhein. Ann. 61, 138, 340, 83, 118/120; — vgl. 147, 31; 182, 27. — 1454 April 23; 1455. 56 dr. decr.: n. 12553. 567; 1459-70 im Schrein. — n. 566/7. — memoria: G. A. 96, 34 a.

12. 1470 ff. Kölner Ratsherr, 1501. 04 Bürgermeister.

13. debet adhuc bedello: Schlußblatt der I. Matr.

14. 15. *obiit in Colonia uterque. — Söhne Johanns.

14. Kisky, Domkap. 46 n. 46: vor 1401 Domherr in Trier, 1401 in Köln: 1445-69 Archidiakon von S. Kastor in Karden: van Gelder. Archidiakone.

15. *postea ar[chidiaco]nus Treverensis; obiit in Colonia. — Kisky, Domkap. 46 n. 47: 1409 Domherr in Trier, 1442-45 Chorbischof; 1421 Domherr in Köln — Archidiakon von S. Castor in Carden † 1469. - ? Walt. v. der Br., Leod. d., 1440 in Löwen: Reusens, Matr. 1, 252, 21. — 1452: n. 12426; 1453: Rmem. 2, 65 b; Chorbischof in Trier: 1457 Okt. 16.

16. P. U., 1422 Juni 12 det. sub m. Joh Custodis. — 1428 past. b. Marie in Tulpeto: Nrhein. Ann. 56, 166, 150; 1430 can. s. Apost.: 168, 169. — ? 1431: Rep. Germ. 1, 6 n. 26; 163 n. 988; 362 n. 2245.

18. J. Werthusen, 1422 Juni 12 det. sub m. Joh. Custodis.

19. **de Gandavo,** 1422 Nov. 23 disp.; Nov. 26 det. sub m. Bern. de Reda; 1414 April 14 lic. art., April 15 inc. sub m. Bern. de Reyda; disp

20. J. **Keuster de Gandavo,** 1422 Nov 27 disp; 1425 Febr. 4 pres., April 19 lic., Juni 4 inc. sub m. Joh. Flamingi, April 14 disp. — fil. **Livini** cl., m. art., actu in eisdem reg.: Rot. (1425) 21 b n. 79.

21. J. de Essen, s., 1422 in Rostock: Hofm. I 12 a.

22. 1422 Juni 18 det. sub m. Joh. de Novimagio.

23. Sohn des Ant. Vegleti v. Ast. — J. de A., 1422 Juni 25 det. sub m Petr. de Juliaco; 1424 April 14 lic. art., April 19 inc. sub m. Petr. de Juliaco; 1425 disp. — cl., s., 1425 in Heid.: Toepke I 165. — m., 1428-29 in Leipzig: Erler 1, 97. — 1428 im Schrein.

24. G de N., 1422 Juni 25 det. sub m. Petr. de Juliaco.

25. Col., 1422 Nov. 18 det. sub m. Em. de Campo.

1) *Hinter* Colon *ist* dioces. *durchgestrichen.*

Universitäts- und
Landesbibliothek Düsseldorf

129, 26 Nyc. Boudewini, Trai. d.; art.; p. est, n. dedit.
27 Joh. Borogo de Groeningen, Trai. d.; art.
28 Geraerd. de Alcmaria, Trai. d.; art.
29 d. Adr. Pauli de Brug(is), Torn. d.; iur.
30 Joh. Oesterlant, Torn. d.; art.
31 d. Geraerd. Rych, presb. Mor. d., can. Torouttensis; April 30.
32 Joh. Vinder, Mor. d.; } April 30.
33 Eg. Giselin, Mor. d.; }
34 Joh. de Andernaco, Trev. d.; art.
35 Herm. Stummel de Segen, Mag. d ; art.
36 Joh. de s. Venantio, Cam. d.; art.
37 Everaerd. de Stad(is), Mon. d.; art.
38 Joh. Theoderici[1]) de Delf, Trai. d.; art.
39 Th. Bokellus de Delf, Trai. d.; art.
40 Jac. Bopponis[2]) de Delf, Trai. d.; art.
41 Bart. Arnoldi de Leyd(is), Trai. d.; art.
42 Th. Kiddeke de Wesalia, Col. d.; art.
43 Joh. de Susato, Col. d.; art.
44 Bern. Mulken, Col. d.; art.

129, 26. N. Baldewini, 1422 Juni 12 det. sub m. Joh. Custodis. – cl., imp. auct. not.: 1430 Sept. 12; 1443: Düss. n. 10. – ? N. Balduini de Nova ecclesia Tr. d., 1435 in Löwen: Reusens, Matr. 1, 197, 32.

27. J. de Gr., 1421 [Nov.] adm.; det. sub m. Joh Custodis; 1423 Febr. 3 pres.; Juni 15 inc. sub m. Joh. Dottekem.

28. p., 1424 in Rostock: Hofm. I 18a.

30. 1422 Juni 14 det. sub m. Petr. de Loe.

31. G. Rike, 1431 Pfründentausch: Rep. Germ. 1, 188 n. 1144.

32. 1422 Juni 14 det. sub m. Petr. de Loe

33. 1422 Juni 14 det. sub m. Petr. de Loe.

34. 1422 Nov. 18 det. sub m. Em. de Campo. — ? fr. J. Vair de A, o. min., p., 1421 in Heid.: Toepke I 153.

35. ? H. Segin, 1418–19 in Leipzig: Erler 1, 55. — 1423 Nov. 26 det. sub m. Joh. de Novimagio; 1427 April 7 lic., April 28 inc sub m. Andr. de Amersfordia, rec. ad fac., 1428 Mai 25 disp., will nach Italien.

38. J. de D., 1422 Juni 8 det. sub m. Joh. Custodis; J. **Zay** de D., 1424 April 14 lic. art., Mai 11 inc. sub m. Andr. Bût de Amersfordia; 1425 Febr. 3 disp.

39. Boekel, 1422 Juni 8 det. sub m. Joh. Custodis; 1424 April 14 lic. art., Mai 11 inc. sub m. Andr. But de Amersfordia; 1431 März 10 regit scolas in D., disp. — m., in Löwen; gründet 1438 eine Kaplanei in Overschie bei Delft: Reusens, Matr. I 235 n. 7.

40. J. de D., 1422 Juni 8 det. sub m. Joh. Custodis; J. **Ziel** de D., 1424 April 14 lic. art., Mai 11 inc. sub m. Andr. Bût de Amersfordia; 1425 Febr. 3 disp.

41. B. **Damme** de L., 1423 Nov. 24 det. sub m. Arn. de Cloetinghe.

42. Th. de W., 1422 Juni 8 det. sub m. Joh. Custodis; 1424 inc sub m. Joh. de Novimagio.

43. Joh. de Monte de S., s., 1416 in Heid., 1419 b. art.: Toepke I 132.

[1]) *Hinter* Theod. *ist* Zay *durchgestrichen.*
[2]) *Verbessert aus* Wopponis.

Universitäts- und
Landesbibliothek Düsseldorf

129, 45 Wilh. de Hagis, Trai. d.; art.
46 Heynr. de Straesvelt, Col. d.; iur.
47 Georg. de Olme, Col. d ; can.
48 Rych. Despars, Torn. d.; art.
49 Joh. Boetpoes, Torn. d.; art.
50 Heynr. Yserenhoeft de Colonia; art.
51 Joh. de s. Dyonisio, Torn. d.; art.
52 Jac. Savarys, Torn. d.; art.
53 Joh. de Waghenningen, Trai. d ; art. } ; p. sunt, n.
54 Lud. de Groeninghen, Trai. d.; art. }
55 Geraerd. Erclens, Leod. d.; art.[1])
56 Geraerd. Erclens, Leod. d.; art.
57 Eg. de Sarto, Leod. d.; art.
58 d. Joh. de Westerhem, can. s. Mauritii, Mon. d.; theol.
1 89a 59 fr. Wericus Dary, mon. de Valle s. Lamberti, o. Cist., Leod. d.
60 Heynr. Solis, Leod. d.; art.

129, 46. 1459 cl.: n. 12726.
48. **de Tornaco,** 1422 Juli det. sub m. Joh. de Doytichem; 1424 April 14 lic. art., April 15 inc. sub m. Bern. de Reyda.
49. **de Tornaco,** 1422 Nov. 26 det. sub m. Bern. de Reda; 1425 Febr. 4 pres., April 19 lic., Mai 4 inc. sub m. Bern. de Reyda. — 1448 in Löwen: Reusens, Matr. I 95 n. 26.
†50. *post leg. dr., prothonotarius civitatis Col.; obiit 1473 in Colonia. — Auswärts promoviert: Un. 106, 35 b. — H. **Retheri** Y., 1416: n. 8643. — 1430 dr. leg. — 1430 in Löwen: Reusens, Matr. 1, 70, 5; 1431-36 lectio Institutionum; 1433 can. s. Petri Lovan.: Anal. eccl. 30, 26; 186/8 IV. — 1433-34 Gesandter der Univ. Löwen zum Baseler Konzil: Actes 1, 140 u. ö. — m. H. Reteri v. Köln, 1431 in Merzenich praes.: Redlich 2, 1, 219 A. 1. — 1436 als dr. leg. recipiert, 1438. 42. 47. 53 jur. Dekan: Un. 128, 7a 8b. 12a. 16a; II 102a; 1437-38 Rektor: II 47a; städtische Vorlesung: n. 1114. 1234; 1437-56 Kan. am Dom: Un. 1b, 54a; 1444 Offizial des Dompropstes: n. 11796; 1456 städt. Protonotar für 6 Jahre; 1459 ehemals Domherr, jetzt städt. Protonotar (rückständige Renten in Breslau): Brb. 25, 34a-35a, 155b; Gel.-Reg. 9, 185a (1463 6/5). — 1467 städtischer Rat auf Lebenszeit: n. 12601. 984-86; 1463: St. Chr. 12, 373. 8. 380. 3. — 1462 19/1 Testament: R. n. 117. — 1469-70 Inhaber der Kirche zu Merzenich: Brb. 29, 85b 2. 91b 2. — Rechtsgutachten: [nach 1441 Febr. 23]; 1443: Brb. 16, 97a. — II 624; 194, 6; 196, 1. 22; 197, 52; 307. 36. — n. 859. 892. 1106. — 1429-82 im Schrein. — Kisky, Domkap. 97/8 n. 63 verwechselt ihn mit H. R. de Duren (II, 15).*
52. 1425 Febr. 4 pres., April 19 lic. art.; 1432 März 24 rec. ad. fac.; 1433 21/4 b. decr. sub dr. Spul: Wien Hs. 5104, 21a. — Savarey, m. art., can. eccl. Tornacensis, 1432-33 Rektor: II 29a. 31a; 1433 b., 1435 lic. decr.: Un 126, 1. 3; 12/12 examinatus: Wiener Hs. n. 5104, 22b.
54. 1422 Juli 13 det. sub m. Bern. de Reyda.
57. **de Leodio,** 1423 Dec. 2 det. sub m. Bern. de Reyda.
58. can. b. Marie ad Gradus, 1431 res.: Nrhein. Ann. 61, 139. 349.
59. W. de V. s. L., b. f. theol.: Rot. (1425) 13a n. 28.

[1]) *In der Zeile zwischen den identischen Namen* 55 *und* 56 *von derselben Hand:* capuc. (!) — *ob Zuname von n.* 56?

Universitäts- und Landesbibliothek Düsseldorf

129, 61 Heynr. Brunonis de Pyro de Colonia; leg.
62 Joh. Coelgijn, Col. d.; n. i., quia minor in annis; art.
63 d. Herm. de Burnheim, o. Cist., Trev. d.; art.
64 Th. de Wesalia, d. Col.; art.
65 Joh. de Wesalia, Col. d.; art.
66 Joh. Prûûmboem, Col. d.; art.
67 Lucas de Lare, Torn. d.; art.
68 Jac. Voedwater, Torn. d.; art.; p.
69 Geraerd. Bring de Groeningen, Trai. d ; art.
70 Joh. Voeringen soen, Mor. d.; art.
71 Joh. Mûenheim, Leod. d.; art.
72 Otto Scutdorp, d. Mon.; art.

†129, 61. *prior Carthusiensium in Treveri, obiit 1473 Colonie. — H. de P., 1418 b. in Paris: Auct. 2, 240 A. 4. — 1423 m. art., 1430 dr. leg. — cl., stud. Colonie in iure civ., intendens ad alienas partes causa studii sui proficiendi se transferre, 1424 21/3 Testament: n. 400. — *der jüngere*, [scripsit super Institutiones] 1426 in Bol.: Acta 176; — 1427 in Löwen: Reusens, Matr. 1, 67, 26; Analectes eccl. 30, 17. 184–6 III. — 1428–31 in Löwen für die lectura ordinaria Institutionum cum apparatu horis matutinis, 1429 Rektor; verfaßt 1429 die Statuten der Univ. Löwen: Reusens, Matr. 1 IX A. 1. — 1432 scolast. s. Pauli Leod., dann Offizial des Rölner Dompropstes; dr. leg., 1432 Rektor in Köln: II 24 a. 25 b; 1432 Jülicher Rat: Düsseldorfer Jahrb. 12, 285; 1433 14/5 Promotor: Wiener Hs. n. 5104, 21 a. — 1435 zum Baseler Konzil: Un. 126, 2 b; 1435 (nicht 1434) Karthäuser (Köln, Zeelhem, Lüttich, Wesel, Rutèle, Trier): Samst.-Rentk., Ausg. 5 a. 48 b. 59 a; n. 12737. — 1470 71 Jahre alt: Kat. Philipps 1910 n. 626. — † 1473 Febr. 19 in Köln: III 42 b; Un. 126, 48 a. — Vorlesung: n. 553. — 169, 9. — Schriften (u. a. Commentarius Institutionum): Trithemius, Cat. ill. vir. (² 1495) 49 b. 50 a; de script. eccl. n. 835; Val. Andr. 366; Sweertius 334. 5; Petreius, Bibl. Cartus. 137/8; Hartzheim, Bibl. 124/5; Paquot, Memoires 9, 59 ff.; Metrop. Trev. 2, 326. 333; compilatum de correctione: Kentenich, Jur. Handschr. 83 n. 984; de mundi vanitate et fallacia: n. 562. — Muther, Rechtsw. 99; Stintzing, Pop. Lit. 52-56; in Allg. deutsche Biogr. 2, 664; 11, 633; Gesch. d. deutsch. Rechtsw. I 29; Knod, Deutsche Stud. 409/410 n. 2795 mit weiteren Nachrichten. — Ehrle, Pet. v. Candia 158–9; Nrhein. Ann. 45, 34; Voulliéme 248/9 n. 552/3; Prior Wesal., 1449 20/5 Leichenrede auf Alb. Kivetiss: Brüssel, Kgl. Bibl., Katal. 6, 168 n. 3856, 250/2. — Schriften im Kölner Stadtarchiv: Gutachten in Hs. n. 75* ad 2); ? Oculus fidei, G B, fol. n. 182. — 1421–34 im Schrein. — Paris Lat. 5237, 291 a 2. — Consilia ad questiones quasdam: Binz, Baseler Handschr. 1, 130. — Nicht zu verwechseln mit H. de P., dem älteren (II, 571), und dem jüngsten (150, 57).

62. 1439–69 Kölner Ratsherr.

64. Th. de Capella de inferiori W., s., 1422 in Heid., 1424 b. art.: Toepke I 156.

65. J. **Wytinck** de W., 1422 Juni 18 det. sub m. Joh. de Novimagio; 1424 April 14 lic. art., Mai 4 inc. sub m. Andr. But de Amersfordia. — J. Abietis de W., s., 1425 in Erfurt: Weiss. I 133 b.

67. L. de Lara **de Gandavo**, 1422 Dec. 10 det. sub m. Petr. de Loe; 1425 Febr. 4 pres., April 19 lic., Juni 4 inc. sub m. Joh. Flamingi.

68. 1422 Dec. 10 det sub m. Petr. de Loe; 1425 Febr. 4 pres., April 19 lic. art.

69. G. de G., 1424 Nov. 19 adm.; Nov. 23 det. sub m. Bern. de Reyda; 1427 April 7 lic. art.; Juli 3 inc. sub m. Gerh. de Monte. — G. **Gerardi** de Gr., cl., b. art.: Rot. (1425) 25 b n. 111.

Universitäts- und
Landesbibliothek Düsseldorf

129, 73 Libertus de Rosuto, Leod. d.; art.
74 Joh Butfeû, Leod. d.; art.
75 Herm. Kyekel, Col. d.[1]); art.
76 Joh. Sertoris, Col. d.; art.
77 Nyc. de Dontzier, Leod. d.; art.
78 Joh. Haec de Vestenouwe, Osn. d. cl.; art.; p.
79 Walt. de Pulchro Rivo, Leod. d.; servitor m. Vrederici, u. iur. licentiati; p. bene, n. dedit.
80 Joh. de Spinis, Trai. d.; art.
81 Joh. Marcilii, Cam. d.; art.
82 Heynr. Fabri, Cam. d.; art.
83 Joh. de Nuyssia, Col. d.; art.; p.
84 Wilh. de Herderen, Leod. d.; art.
85 Joh. de Judeis de Colonia.
86 Elyas de Scoenweder de Colonia.
87 Adam Camp, Leod. d.
88 Hugo de Middelburch, Trai. d.
89 Nyc. de Leyd(is), Trai. d.
90 Joh. de Leyd(is), Trai. d.
91 Herm. Druufloe, Osn. d.
92 Nic. Gebinc, Mon. d.
93 Th. Houtdaen, Trai. d.
94 Ghisb. Dil, Trai. d.

129, 73. L. **de Leodio**, 1422 Juni 25 det. sub m. Petr. de Juliaco. — Bastard, 1431 can. s. Foillani Fossensis Leod. d.: Rep. Germ. 1, 100 n. 657.

74. J. B. **sanctorum de Leodio**, 1422 Juni 25 det. sub m. Petr. de Juliaco; J. B. **dictus Omnium sanctorum**, 1424 April 14 lic. art.

75. ursprünglich statt i: n. i., quia minor annis; vgl. Schlußblatt der I. Matr.

77. N. **Duntzir**, Leod., 1422 Juni 25 det. sub m. Petr. de Juliaco; N. **de Leodio**, 1424 April 14 lic. art., April 18 inc.

79. Friderici de Duddelendorf (128, 6).

81. **de Bruxella**, 1422 Juni 20 det. sub m. Arn. de Spina; 1424 April 14 lic. art., April 28 inc. sub m. Arn. de Spina.

84. W. **de Tungeris**, 1422 Nov. 18 det. sub m. Em. de Campo; 1424 April 14 lic. art.

85. J. Jode, s., 1407 in Erfurt: Weiss. I 80a.

87. s., 1418 in Heid.: Toepke I 141. — A. **de Aquis**, 1422 26/11 det. sub m. Bern. de Reda.

92. N. **de Bokoldia**, 1422 25/6 det. sub m. Petro de Juliaco, 1424 18/4 inc. sub m. Heym. de Campo.

94. ? G. Dille, cl. Trai. d., 1378 79 Suppl. an P. Clemens VII: Göller, Rep. Germ. 1, 36.

[1]) *Hinter* d. *Korrekturen.*

Universitäts- und
Landesbibliothek Düsseldorf

129, 95 Magelinus de Cimiterio, Torn. d.
96 Petr. Plaet de Maguntia.
97 Gher. Zaffenberch de Livonia, Rev. d.

189b **130. Rektor Johannes de Kerkem alias de sancto Trudone,**

art. m. et iur. can. b., electus 1421 *Juni* 28 *in domo fratrum Carmelitarum.*
Intitulati:

130, 1 Wilh. de Juliaco, abb. Glabbacensis; can.; n. propter rev.
2 Henr. Summeler de Wulfrisheim, past. in Valendair, Trev. d.; can.; s.
3 Nyc. Lancbaert de Brug(is), Torn. d.; can.; s.
4 Petr. Moert, Trai. d.; art.
5 Joh. Royne, Mor. d.; art.
6 Wilh. Wulpis, Mor. d.; art.
7 Wilh. Schade, Trai. d.; art.
8 Crist. Lodijc, Mor. d.; art.
9 Wilh. fil. Henrici, Torn. d.; art.
10 Arn. Goeswini, Cam. d.; art.
11 Joh. de Roest, Cam. d.; art.
12 Joh. Molaris, Cam. d.; art.
13 Matheus Philippi de Gandavo, Torn. d.; art.; n., quia p.
14 Wilh. de Caster, Col. d.; can.; s.
15 Reyn. Breimchen de Hamboich, Col. d.; can.; s. } n., quia familiares.
16 Godefr. Amroyde, Col. d.; art.; s.

129, 97. Näheres: Böthführ 11.
130, 1. Wilh., unehelicher Sohn Hrz. Reinalds von Jülich-Geldern, 1418–24 Administrator der Abtei Gladbach: Brasse, Gladbach 1, 292ff. — 1424–26 5/1 († Abt von S. Pantaleon in Köln: Hilliger, Urbare XVI. — 1424–25 hat über 3 Jahre in iure can. studiert: n. 413.
3. cl., b. decr. Col., c. 22 Jahre alt: Rot. (1425) 23a n. 90. — N. L., 1431 Pfründenbesitz: Rep. Germ. 1, 68 n. 375. — 1431 m. art.: II 17b; 1462 durch Brügge nach Gent gesandt: Fredericq, Corp. inqu. 397.
4. 1422 Juni 14 det. sub m. Petr. de Loe.
5. 1422 Juni 14 det. sub m. Petr. de Loe.
7. **de Traiecto,** 1422 Juni 8 det. sub m. Joh. Custodis.
8. 1422 Juni 14 det. sub m. Bern. de Reyda.
9. 1432 can. b. Marie in Cap., past. in Keyemberg: Nrhein. Ann. 61, 133, 302.
10. 1422 Juni 20 det. sub m. Arn. de Spina.
11. cl., s., 1422 in Heid.: Toepke I 158.
13. M. de G., 1423 Mai 14 adm. ad bacc., susp. – Okt. 15.
16. 1422 Nov. 24 det. sub m. Joh. de Novimagio; 1425 Febr. 4 pres., April 19 lic., April 26 inc. sub m. Joh. de N. — G. de **H**amrode, past. s. Petri in Bercka, 1438 res., 1439 tot; abbreviator lit. ap., can. s. Severini Col.: Nrhein. Ann. 61, 135/6, 317. 324; 137, 328.

Universitäts- und
Landesbibliothek Düsseldorf

130, 17 Hugo de Assendelf, Trai. d.; can.; s.
18 Ghis. Jardani, Trai. d.; s.
19 Sym. Florentii, Trai. d.; art.; s.
20 Sym. Johannis, Trai. d.; art.; s.
21 Joh. fil. Johannis Pynardi, Trai. d.; art.; s.
22 Joh. Ledichghancs, Leod. d.; can.; n., quia p.
23 Mathias Delft, Trai. d.; can.
24 Flor. Jacobi Thome Delft, Trai.; art.; s.
25 Jac. Stephani de Brug(is), Torn.; art.
26 Joh. de Alosto, Cam. d.; art.; n., quia p.
27 Wilh. Vos, presb., ratione beneficii d. Cam., ratione originis Leod.; can.
28 Arn. Blausteen, cl. Col.[1]); Juli 9.
I 90a 29 Joh. Drunckel de Francfordia; art.; n., quia p.
30 Bert. Steynwick de Covordia, Trai. d.; art.; } n., quia p.
31 Joh. Peerboem de Covordia, Trai. d; art.; }
32 Nyc. Droncten de Schutdoerp, Mon. d.; art.
33 Mart. de Loscastro, d. Leod.; art.

130, 17. ? vgl. Engl. Hist. Rev. 23 (1918), 215 ff.
19. **de Harlem**, 1422 Nov. 23 det. sub m. Arn. de Clotinge; 1423 disp.; 1425 Febr. 4 pres., April 19 lic. art. — cl., lic. art.: Rot. (1425) 22b n. 88.
20. **de Harlem**, 1422 Nov. 23 det. sub m. Arn. de Clotinge; 1425 Febr. 4 pres. ad lic.; L. **Ravelant** April 19 lic. art.
21. J. de **Harlem**, 1422 Nov. 23 det. sub m. Arn. de Clotinge; J. P., 1423 Mai 8 disp.
23. 1429 Schreiber: Tiele, Cod. Rheno-Trai. 1, 164 n. 610.
25. 1422 Dec. 10 det sub m. Petr. de Loe; 1425 Febr. 4 pres., April 19 lic. art. — J. St. Torn. d.: Rot. (1425), 22a n. 84.
26. J. **de Rivo** de A., 1423 [Nov.] det. sub m. Andr. de Amersvordia.
27. 1422 Juni 14 det. sub m. Petr. de Loe. — presb. Leod. d., st. iur. can., past. b. Marie de Haren, Cam. d., Altarist in eccl. s. Ode Rodensis, Leod. d.: Rot. (1425) 32a n. 117.
28. 1422 rect. par. eccl. in Poilheim: Nrhein. Ann. 56, 155, 63. — 1461 55 Jahre alt, geb. Kölner, can. s. Georgii, res. seit 18 Jahren, vor 38 Jahren intituliert: Un. 105, 80b. 189a.
30. B. de C., 1422 Juni 18 det. sub m. Joh. de Novimagio; B. de St., 1423 Febr. 3 pres., März 27 inc. sub m. Heym. de Campo. — B. de St, cl., m. art., Bastard: Rot. (1425) 28a n. 71. — Col., 1428 rec. ad conc. fac. art., admissus ad legentiam, 1428 24/7–23/10 dec. fac. art. in Löwen: Reusens, Matr. 1, 20, 13; Analectes 30, 203. — B. de St., m. art. Col., b. decr. Lov., s., 1448 3/9 in Heid.: Toepke I 257; profess. s. Mathie Trev., 1448 22/10 als b. decr. rec.; 17/12 lic. decr., 1449 15/12 lic. theol. in Heid.: a. a. O. II 514. 530. 599.
31. J. de C., 1422 b. art. in Rostock: Hofm. I 14b.
32. N. Sch., s., 1427 in Erfurt: Weiss I 139b.
33. M. Los, 1422 Juli 13 det. sub m. Bern. de Reyda; 1424 April 14 lic. art., Mai 17 inc., disp. — M. **Martini** de Loscastri, 1431 can. b. Marie Tongrensis, Leod. d., m. art., famil. pape: Rep. Germ. 1, 221 n. 1354; 222 n. 1357.

[1] *Hinter* Col. *ist* dyoc. *durchgestrichen.*

Universitäts- und Landesbibliothek Düsseldorf

130, 34 d. Fred. de Dagenroyde, can. in Royde, Col. d.; theol.
35 d. Henr. Eycholtz, past. s. Marie Indulgentiarum, Col.
36 d. Herm. Koldeman de Halteren, Mon. d.
37 Th. de Bocholdia, Mon. d.; n., quia p.
38 Jac. Symonis de Harlem, Trai. d.; art.
39 Sym. Theoderici Ping de Harlem, Trai. d.; art.
40 Th. Johannis Raet de Harlem, Trai. d.; art.
41 Ant. Brixis de Slusa, Flandrensis, Torn. d.; art.
42 Ghis. de Leydis, Trai. d.; art.; p.; filius recepit pro bedello.
43 Gher. Huberti de Heydel, Trai. d.; art.
44 Godefr. Nycolay de Heyl, Trai. d.;
45 Ar(n). Arnoldi de Heyl, Trai. d.; } n., quia p.
46 Henr. Johannis de Heyl, Trai. d.;
47 Lubb. Rossmit de Monasterio, cl. Mon.
48 Laur. de Cacabo de Poperinghen, Mor. d.
49 Joh. Moerlen, d. Col.
50 d. Petr. Haghen, presb. Leod. d.
51 d. Godsc. Noe, presb. Leod. d.
52 Reyn. Lauwardi de Gravia, inv. eccl. par. b. Jacobi Aquensis, Leod. d.
53 Joh. de Puteo de Antwerpia, Cam. d.
54 Joh. Arnoldi de Antwerpia, Cam. d.
55 Gadeferus de Tanaria, Torn d.

130, 35. 1402 past. s. Albani: Büllingen 1, 174. — 1402 can. Ursulae: n. 6971a; 1438: Brb. 14, 187a. — 1438 als Pfr. v. S. Maria Ablaß erwähnt: Stein, Pfarre S. Ursula 87.

38. J. de H., 1422 Nov. 23 det. sub m. Arn. de Clotinge; 1425 Febr. 4 pres., April 19 lic., April 26 inc. sub m. Joh. de Novimagio.

39. S. Th. de H., 1422 Nov. 23 det. sub m Arn. de Clotinge; S. P., 1423 Mai 8 disp. — S. de H., cl., s., 1417 u. 1422 in Heid.: Toepke I, 136. 158.

43. G. de H., 1422 Dec 2 det. sub m. Arn. de Cloetinge; 1425 Febr. 4 pres., April 19 lic., April 28 inc. sub m. Andr. de Amersfordia; disp. — cl., m. art, persona in Amerzoy et vic. perp. in eccl. par. de Hedel: Rot. (1425) 22b n. 85. — G. de H., 1422: 136, 1.

45. A. de Hedel, 1423 Mai 14 adm., det. sub m. Th. de Wesalia, Juni 7 disp.

46. H. de Hedel, 1423 Mai 14 adm., det. sub m. Th. de Wesalia, Juni 7 disp.

47. L. R., 1422 Juli det. sub m. Joh. de Doytichem. — 1431 perp. vic. in par. eccl. s. Lamberti Monast.: Rep. Germ. 1, 133 n. 811; 360 n. 2229; 383 n 2380. — Bastard, 1435 scriptor in registro beim Baseler Konzil: Conc. Bas. 3, 423, 528.

48. L. de C., 1422 Juni det. sub m. Bern. de Reyda.

49. 1423 Nov. 18 det. sub m Joh. de Novimagio. — 1425 can. s. Apost., past. b. Marie de Tulpeto: Nrhein. Ann. 56, 162, 114. 115.

50. past. de Haren, Leod. d., 1432 tot: Rep. Germ. 1, 419 n. 2605. — ? P. van der H. L. d., 1437 in Löwen: Reusens, Matr. 1, 214, 19.

52. 1423 presb.: n. 10024 — R. de Gr., 1427 in Löwen: Reusens, Matr. 1, 222, 10.

53. J. de P., 1426 Febr. 5 pres. ad lic.; April inc. sub m. Phil. de Silva.

Universitäts- und
Landesbibliothek Düsseldorf

130, 56 Joh. de Roda, Leod. d.
57 d. Andr. Baert, presb. Cam. d.
58 Joh. Karoli de Aquis; art.
59 Herm. de Ysendoern, Trai. d.
60 Joh. Monasterii, Mon. d.
61 Joh. de Coesveldia, Mon. d.
62 Bern. de Loen, m. art., Leod. d.; n., quia antiquus m. art. et notabilis, qui diu rexit Parisius in eisdem.
63 David de Haye, Donkelnensis d.
64 Henr. Gosebrinck de Monasterio Westfalie [1]), eiusdem d.
65 Win. Tack de Duysboerch, Col. d.
66 Arn. Boellaert de [2]) Lintr(is), Leod. d.; n. i., quia minor annis.
67 Galter. Stewort, d. s. Andree.
68 Rycard. de Crag, eiusdem d.
69 Patricius de Symonton, Candide Case d.; } p., n. s.
70 Joh. Pugh de Clivis, Col. d.; }
I 90b 71 Henr. Heydenrick de Ymenhusen, Mag. d.; }
72 Henr. de Walden, Col. d.; } n., quia p.
73 Petr. de Landou, cl. Col.; }
74 Joh. de Juliaco, m. art., cl. Col. d.; n. s., quia m. art. multorum annorum etc.

130, 58. J. de A., **Col.**, 1422 Juli det. sub m. Joh. de Doytichem; m., 1425 Juli 9 disp.
60. J. **Notulis** de M. Westfalie, 1422 Nov. 23 disp.; Nov. 24 det. sub m. Joh. de Novimagio; 1424 April 14 lic. art., Mai 17 inc.; disp. — J. M., s., 1425 in Erfurt: Weiss. I 132a. — cl., 1428–31 in der A. F. tätig: 1428–29 Dekan, 1431 Quodlibetar, b. f. theol., qui complevit 6 annos regendo in artibus; 1436 disp. super receptione insignium per annum: Br. 53.
61. ? J. Herstoppynck de C, s, 1406 in Erfurt: Weiss. I 78b. — 1422 Juni 18 det. sub m. Joh. de Novimagio; 1424 April 14 lic. art., April 28 inc. sub m. Arn. de Spina. — 1427 18/9 rec. ad fac. art., 8/10 adm. ad regentiam in Löwen: Reusens, Matr. I 90 n. 8; Analectes 30, 250 n. 24.
62. 1432 vicepastor in's Hertogenbosch, wegen Predigt denunziert: theol. Dek.buch. — m. B. de L., presb. cur. par. eccl. de Meghen et can. in Bosco ducis, 1434 incorp.: Conc. Bas. 3, 97.
63. ? 1450 Prior von Monymusk, d. Aberd. — B.
66. A. B., 1425 Nov. 3 adm.; det. sub m. Andr. Bot de Amersfordia; 1428 Febr. 3 pres. ad lic. — m. art. 1430: II 13a.
67. m. art., can. in eccl. Glasguensi, in Köln: 1423 Hanseurk. — 1418 b., 1419 lic. art. von S. Andrews; archidiac. v. Aberdeen; 1424–25 stud. Col., auf Rückkehr nach Schottland. — ? 1441 Rektor der Univ. S. A. — B. — vgl. 132, 5.
68. Crech, dr. u. iur., rect. eccl. par. de Kincbell, in Köln: 1423 Hanseurk. — vic. perp. v. Dundee, lic. decr., cler. regis Jacob II, Kanzleidirektor, † vor 1453. — B.
69. 1435 leprosus, in Streit um die Pfarre Kyrkken. — B.
74. J. de Gülich, 1385 b. art. Prag.: Mon. I 233; 1439 Exequien: II 54a.

[1]) *Das* f *ist über ein* w *gesetzt.*
[2]) *Hinter* de *ist* Lewis *ausgestrichen.*

Universitäts- und
Landesbibliothek Düsseldorf

130, 75 Franco de Frigido Monte dict. Rolibuc, cl. Cam. d.
76 Adr. Hoinvliet, Trai. d.
77 Th. de Leydis, cl. Trai. d.
78 Micael Nycolai Tou de Delft, cl. Trai. d.
79 Nic. Nycolai Vinckout, cl. Trai. d.
80 Arn. de Puteo, cl. Col. d.
81 Godefr. Jegher de Arnem, cl. Trai. d.
82 Arn. Canpyon de Mechlinia, cl. Cam. d.
83 Joh. de Vrese, cl. Osn. d.; n. s., quia consangwineus d. Johannis de Caminata etc.
84 Hugo Wilhelmi de Haerlem, cl. Trai. d.
85 Joh. Wilhelmi de Haerlem, cl. Trai. d.
86 Wilh. de Diest, cl. Leod. d.
87 d. Walt. Beemde, presb. Cam. d.
88 Ger. ten Haghe, cl. Trai. d.; n. s., quia servitor m. Henrici de Groeninghen, et est p.
89 Th. de Haerlem, m. art. et b. theol., cl. Trai. d.; n. s. propter eius rev.;
90 Salamon Deman de Haerlem, cl. eiusdem d.;
91 Nyc. de Ruven de Haerlem;
92 Henr. Meynardi de Haerlem;
93 Gher. Wilhelmi de Haerlem;
} d. Trai.
94 Henr. de Monasterio, cl. Mon.

130, 76. A. de Heenvleyt, 1422 Nov. 24 det. sub m. Joh. de Novimagio.
78. M. **Holtacker**, 1423 14/5 adm. ad lic.; susp. — 15/10.
80. 1422 Dec. 2 det. sub m. Arn. de Cloetinge.
81. G. Venatoris, Trai. d., 1426 b., 1427 m. art. in Paris: Auct. 2, 341. 360. 362.
82. Campyons, b. iur. civ., leg. et studium continuans in fac. iur. civ.: Rot. (1425) 23a n. 93.
83. Johannis Rabodo de Gheseke de C., dr. decr. (112, 4).
84. H. de H., 1422 Nov. 23 det. sub m. Arn. de Clotinge; 1423 disp. — H. de H., cl., s., 1423 in Heid.: Toepke I 158. — ? H. de H., 1449 in Orléans: Album 2.
86. s., 1421 in Heid.: Toepke I 154.
87. W. de B. **de Antwerpia**, s., 1421 in Heid.: Toepke I 153. — 1429 in Löwen: Reusens I 245 n. 34.
88. Henrici Clant de Gr., dr. decr. (21, 14).
89. Th **Johannis** de H., 1409 b., 1410 m. art. sub m. Henr. de Gorkum; 1418. 20 procur. nat. angl., 1419 receptor; 1424 Brief an die nat. angl.: Auct. 2, 47. 279/280 A. 2. 313 A. 3 u. ö. — 1421: n. 363.
90. S. **Johannis** die Man de H., 1421: n. 363.
91. N. de H., 1411 in Heid., 1413 b. art., oder 1411 in Heid., 1414 b. art.: Toepke I 115. 117. — 1421: n. 363.
92. H. de H., p., 1413 in Heid.: Toepke I 120. — 1421: n. 363.
93. 1421: n. 363.
94. 1442: II 69a.

Universitäts- und
Landesbibliothek Düsseldorf

130, 95 Petr. Petri de Gravensande, Trai. d.; n. s., p.
96 Herm. Hexheym de Maguntia, cl. Mag.; n. s., quia servitor m. Ampulonii.
97 Th. de Wesalia, cl. Col. d.; n. s., quia p.
98 Joh. Nonneman, past. in Steynboern, Col. d.
99 Gerl. Silvestri de Monteboer, Trev. d.
100 Joh. de Terlongh, cl. Trai. d.
101 Joh. Scherer de Onna, cl. Col. d.
102 Gher. ter Steghen de Monte, cl. Trai. d.
103 Th. Johannis Theoderici, cl. Met.; n. i., quia minor annis.
104 Conr. Tits, cl. Col. d.
105 Joh. de Juchenden, cl. Col. d.

130, 95. P. de ts Gr., 1422 Nov. 18 det. sub m. Em. de Campo; Nov. 26 disp.
96. Amplonii de Berka, dr. med. (9, 21). — H. H., p., 1420 in Erfurt: Weiss. I 119b. — 1423 Nov. 26 det. sub m. Joh. de Novimagio.
97. 1423 Mai 14 adm., det. sub m. Th. de Wesalia; 1424 April 14 lic. art.
99. cl., 1399 9/3 past. in Gumptze Trev. d.; 1403 2/1 famil. domest. commensalis Cosmatis card. tit. s. Crucis in Jerusalem: Vat. Urk. 6, n. 1196; 7, n. 339.
100. s., 1419 in Heid., 1423 [Teriong] b. art.: Toepke I 143. — J. de Treslong, can. s. Salvatoris Trai., kehrt 1422 9/4 von Köln nach Heidelberg zurück; 1425 12/5 Studienzeugnis: n. 428.
†102. * secundus rector burse Mont(ensis), cui etiam nomen dedit, can. Andree. — Randnote 17. Jhdts. in II 104a: rexit annos 49, obiit 1480 9. nov., sepultus in eccl. s. Andree. — G. de M., 1422 Juli det. sub m. Joh. de Doytichem; 1424 April 14 lic. art., April 15 inc. sub m. Bern. de Reyda. — 1424–38 in der A. F. tätig: 1427. 33 Dekan, 1433 u. ö. Receptor. — **v. dem Berge**, 1429 m. art.: II 10b. 12a; 1431 b. f., 1435 lic., 1438 prof. theol. — 1433 art. Dekan: II 30a; 1436: II 43b; 1444 Gutachten: Lac. 4, 263; 1448. 56. 57. 66 theol. Dekan: II 87a. 118b; theol. Dek.buch; 1463 Intrans: II 150b; 1436/37. 53/54 Rektor: II 43b. 104a. b; 1429 can. b. Marie in Cap.: Un. 1b, 38; 1447 can. Andree: II 104a; vor 1454 past. in Bacharach: Jeiter 98 u. A. 20; 1464–66 can. s. Apost.: Lib. Lup.; 1450 bursa: II 92b; 1461 Streit mit der Mutter: n. 1258/9 64/5. — 1470 11/10 Gutachten: d'Argentré, Coll. 1, 2, 273. — 1474 16/9 Schuld der St. Köln von 300 Gl.: Brb. 30, 179a 1. — 1476 Armenstiftung: n. 13379; 1480 31/10 Exequien: III 90b; L. R. 24b. — Frankfurt 1690, 3a. — Schriften: c. 1485 (u. c. 1493) commentatio circa compendium de quidditatibus rerum, quod edidit s. Thom. de Aquino: tractatus ostendens concordiam s. Thome et Alberti. — 1497 22/9 Problemata inter s. Thomam et ven. Albertum magnum; Apologetica sive responsiva. — Epitaphion. — approbat quaestionem m. Bernardi de Reyda (115, 7): Brüssel, Kgl. Bibl. 3, 86 n. 1691, 45. — 1459 Decisiones s. Thome, que a quibusdam famantur contrarie concordantie: Cod. Monac. lat. 2780 (Katal. III 2, 30). — Sentencia circa compendium de ente et essencia dr. Thome de Aquino: Berlin, Staatsbibl., Katal. II 3, 1248. — Epitaph in S. Andreas: Hüpsch, Epigr. 2, 29 n. 70. — Rhein. Kunstdm. 6, 4, 66/67. — Bild: Aldenhoven, Kölner Malerschule 226. — Butzbach, Auctarium 77b, n. 451; Fabri Series S. 2: 2. Regens 1431–80. — Quetif et Echard I 908; Hartzheim 100b. 101a; Nrhein. Ann. 52, 221; Lauchert in A. D. B. 54 (1908), 681f. — Hurter, Nomenclator 4. 820. — Thomist: Prantl, Gesch. d. Logik IV 223. 224. — 192, 14; 196, 13; 205, 63; 219, 31; 245, 64; 247, 68; 260, 64; — 1447 im Schrein. — n. 930. 954. 1289. 1301.
104. C. **Scoler de** T., 1422 Juni 18 det. sub m. Joh. de Novimagio; 1424 April 14 lic. art., April 19 inc. sub m. Petr. de Juliaco; 1427 Okt. 17 lit. test.
105. 1423 Juni 7 disp.

Universitäts- und Landesbibliothek Düsseldorf

130, 106 Joh. Hellinc de Seghen, Mag. d.
107 Heynimann. Grumperen, eiusdem d.
108 Joh. Heymersberch, eiusdem d.;
109 Jac. Fabri, eiusdem d.;
} dederunt mediam taxam, quia plus non habuerunt et erant semipauperes, prout attestabatur m. Joh. Custodis, eorum magister etc.
110 Tilm. Bomgaert, eiusdem d.
I 91a 111 Adam de Tul, cl. Col. d.
112 Adr. de Atrio de Geraldimonte, Cam. d.
113 Joh. Screepinesse de Ypris, Mor. d.
114 Joh. de Aquis al. de Roderen, Leod. d.; n., quia p.
115 Joh. Merwick de Wesalia, Col. d.
116 Joh. de Capella al. de Wesalia, Col. d.
117 d. Alb. Duyrcoep, presb. Mon. d.
118 Joh. Rodulphi de Audenardo,
119 Jodoc. Comit(is) de Audenardo,
} Torn. et Cam. d.
120 Henr. Brandeghem de Gandavo, Torn. d.
121 Adam de Rijt de Filvordia, Cam. d.

130, 106. s., 1418. 39. 56 in Erfurt: Weiss. I 111b. 178. 188. 257; J. H., 1418 procur. in curia Romana: Brb. 7, 3b; J. Lichtrick al. H., 1424 Dekan v. S. Johann zu Osnabrück, Kan. von S. Cassius zu Bonn u. S. Lebuin zu Deventer: n. 10059a u. ö.; 1427: Actes 1, 14; 1431 Dekan v. S. Paul zu Lüttich: n. 10785. 91; J. H., 1431 dec. Osn. et s. Pauli Leod., prep. s. Mauricii e. m. Monast. u. s. w.; Rep. Germ. 1, 165 n. 1002; 305 n. 1879 u. ö. — 1434–35: Conc. Bas. 182. 338. 341: 4, 162. — schenkt den Kartäusern eine Bibel: Brüssel, Kgl. Bibl., Katal. 1, 7 n. 10. — 1431 Jülicher Rat u. familiaris; Düsseldorfer Jahrb. 12, 285 A. 1. — 1452 Okt. 21 Un.

108. 109. m. Joh. C. (121, 11).

111. A. de **Til Clivensis**, 1422 Nov. 24 det. sub m. Joh. de Novimagio; 1424 April 14 lic. art., April 19 inc. sub m. Petr. de Juliaco.

112. A. de A., 1422 Juni 20 det. sub m. Arn. de Spina.

113. 1422 Dec. 10 det. sub m. Petr. de Loe; 1424 April 14 lic. art.; disp.; 1425 März 26 non disp.; April 14 in Rom. curia, disp.

114. 1422 Dec. 3 det. sub m. Joh. Custodis; 1425 Febr. 4 pres., April 19 lic., Mai 10 inc. sub m. Joh. de Custodis; 1425 Okt 9 disp. — J. de A., Col. d., s., 1420 in Heid ; J. Aquisgrani, cl. Leod. d., s., 1421 in Heid.: Toepke I 151. 152. — ? J. de R. de Colonia, 1427 procur. in curia Rom.: Actes 1, 15.

115. ? J. Uterwick, can. s. Swiberti Werdensis, 1428 res.: Nrhein. Ann. 56, 166, 152.

118. J. R., 1422 Juni 14 det. sub m. Petr. de Loe; J. Vleyminck, 1423 3/2 pres, qui fuit dimissus propter defectus, 1424 14/4 lic. art., 17/4 inc. sub m. Heymerico [de Campo]. — cl. T. d., m. art.: Rot. (1425) 19b n. 68; J. R. **Flamingi (Vleminc)** de A , reg. in fac. art. in Löwen; 1442 dr. decr., Official des B. v. Cambrai: Analectes 25, 20; 30, 7 u. ö. 149; Actes 1, 29 A. 10 u. ö.

119. d. J. C. T. d., 1433 in Löwen: Reusens, Matr. 1, 118, 32.

120. 1422 Dec. 10 det. sub m. Petr. de Loe; I 76b (zweimal).

121. A. de F., 1424 April 14 lic. art., Mai 6 inc. — curatus Vilvordensis 1436 in Löwen: Reusens, Matr. 1, 10, 14.

Universitäts- und
Landesbibliothek Düsseldorf

130, 122 Joh. Amici de Gandavo, Torn. d.
123 Aristoteles de Via Lapidea, Cam. d.
124 Obertus de Heppengnis de Cameraco.
125 Joh. Vulpis de Brug(is), Torn. d.
126 Jac. Hannart de Gandavo.
127 Petr. Militis de Cameraco.
128 Goesw. de Rechlinchusen[1]), Col. d.
129 Henr. de Dorsten, iam dicte d.
130 Jac. de Erklens, Leod. d.
131 Henr. Wecberck, Leod. d.
132 Petr. Mathie de Werwic[2]), Torn. d.
133 Henr. Zigeri dict. Dillen de Thenismonte, Leod. d.
134 Jord. Nicolai de Ast, Leod. d.
135 Berth. de Assendelf, Trai. d.
136 Dyon. de Fago, cl. Col. d.; n. i., quia minor annis; n. s., quia fil. m. Ampolonii de Berka.

130, 122. J. A., 1424 April 14 lic. art., April 17 inc. sub m. Heym. de Campo; litera testimonialis, disp. — cl., m. art.: Rot. (1425) 19b n. 69.

124. Augbertus Heppinghe, 1422 Juli 13 det. sub m. Bern. de Reyda; 1424 April 14 lic. art., Mai 6 inc. sub m. Heym. de Campo. — cl. Cam. d., m. art., actu in eisdem reg.: Rot. (1425) 20b n. 76. — ? m. Obertus, dr. med. receptus ad fac. med.: Un. 136a, 65b. — In Löwen wird 1432 m. med. Obertus Roubette erwähnt: Reusens, Matr. 1, 30 A. 3, 56 A. 2.

125. m. J. V. T. d., 1432 in Löwen; al. Stephani, m. art., 1449 presb.: Reusens, Matr. 1, 110, 5.

128. G. **Mouwe** de R., 1422 Dec. 3 det. sub m. J. Custodis.

129. H. **Berkendaal** de D., 1422 Dec. 3 det. sub m. Joh. Custodis; 1427 April 7 lic., Mai 5 inc. sub m. Joh. Custodis; Nov. 3 rec., disp. — H. B., 1424 past. in Buer: Nrhein. Ann. 56, 158, 85. — H. B., 1449. 51. 54. 55 med. Dekan: n. 1087; Urk. n. 12232; II 95b. 108a. 110b; 1450: n. 12436; II 93a; 1452: 247, 48; 253, 15; 1454: II 106a; wohnt auswärts, in Köln promoviert: 1480 3/2 (n. 1715).

131. 1422 Nov. 24 det. sub m. Joh. de Novimagio. — 1473 causa iniuriarum contra W.: III 46b.

132. P. M., cl., b. decr., actu studium in eisdem continuans: Rot. (1425) 23a n. 94.

133. 1422 Nov. 18 det. sub m. Em. de Campo. — b. art., 1426 in Löwen: Reusens, Matr. 1, 65 n. 13. — 1427 18/9 b. leg.: Actes 1, 20.

134. de A. **prope Tenis**, 1422 Nov. 18 det. sub m. Em. de Campo; 1424 April 14 lic. art., April 17 inc. sub m. Heym. de Campo. — cl., m. art.: Rot. (1425) 20b n. 75. — 1437 in Löwen: Reusens, Matr. 1, 135, 5.

135. 1422 Dec. 2 det. sub m. Arn. de Cloetinge; 1423 Mai 8 disp.; 1424 April 14 lic. art.; Mai 16 inc. sub m. Th. de Wesalia; 1425 Juli 9 disp. — nicht identisch mit B. A., 1455 in Paris: Auct. 2, 906 u. A. 1.

136. *post can. Bonnensis, homo totus prodigus. — m. Amp. de B. (9, 21). — s., 1424 in Erfurt: Weiss. I 128a.

[1]) *Vorlage:* Rechlinchuhen.
[2]) *undeutlich.*

Universitäts- und
Landesbibliothek Düsseldorf

130, 137 fr. Wil(h). Brunardi de Traiecto inferiori, o. pred ; } n.
138 fr. Henr. de Wabren de Berno, eiusdem o.; }
139 Eg. Winans de Diest, cl. Leod. d.
140 Rumold. Bau, Col. d.
141 Jo(h). de Moer de Gandavo, Turn. d.
142 Joh. fil. Andree de Hontenisse, Trai. d.
143 Nyc. Kessel, Leod. d.
144 m. Henr. de Hellegate, Leod. d.; n. propter rev., quia antiquus m. etc.
145 Joh. Leydecker de Clivis, Col. d.; n. s., quia p.
146 Ludov. de Quercu de Gandavo, Torn. d.
147 Adr. de Brantteghem de Monte Gerardi, Cam. d.; n s., quia p.
148 Henr. Haren, Cam. d., b. art.; n. s., quia p.
149 Mercilius de Essche, Col. d.
150 Godefr. Gobelini de s. Trudone, Leod. d.; n., quia est famil. rectoris.
151 Henr. Keyserswert, Col d.; n. s., quia p.
152 m. Reyn. Creyt, m. art., cl. Trai. d.; n. s., quia antiquus m. art., qui diu rexit in eisdem.

I 91b **131. Rektor Johannes de [Kerkem alias de] sancto Trudone,**

reelectus 1421 *Oct.* 8 *ad predicatores.*

Intitulati:

131, 1 Bert. de Homberch, d. Badurbonensis.
2 Coenrard. Hommerey, cl. Col. d.

130, 137. ? W. de Tr., 1424 April 14 lic. art., inc. — 1422 b. theol., Dom.-Prior zu Utrecht: Nieuw Nederl. biogr. Wb. 1, 508. — Brunairt, 1427 Inquisitor in Utrecht, Holland, Seeland, Friesland: Fredericq, Corp. inqu. 305. 306.

138. 1421 ad biblia presentatus: theol. Dek.buch. — (Vaubrier, Wobrer), 1421 ad leg. bibliam in conv. Col. pro 1 anno assign.; 1426 m. theol., regens Col.: Moph. 8 171. 190. — fr. H. de Berna, b. f. theol.: Rot. (1425) 13a n. 25.

139 Winandi. 1422 Nov. 26 det., 1424 Mai 8 inc. sub m. Bern. de Reda.

140. * scolast. Apostolorum 1458. — 1431 cl. Col.: Rep. Germ. 1, 14 n. 62; rect. par. eccl. b. Marie Lizolphi Col.: 203 n. 1243. — cl., b. leg., 1431: 228 n. 1395. — Bastard: 315 n. 1944. — 1439 procur. in curia Romana: n. 11398; 1444–65 (†) can., 1449 scolast. s. Apost.: Lib. Lup.; 1458: Un. 126, 17; 1463: 298, 29. — can. et scolast s. Apost. Col., can. s. Pauli Leod., 1464 tot: Nrhein. Ann. 61, 154, 449.

144. 1433 in Löwen: Reusens, Matr. 1 72 n. 14

146. L. de Qu., 1422 Dec. 10 det. sub m. Petr. de Loe.

147. cl., b. decr.: Rot. (1425) 23b n. 99.

152. [rexit 1369 Parisiis: Auct. I XLIV.] — 1412 b., 1416 m. art. in Paris: Auct. 2, 115. 210.

131, 2. C. **de Moguntia**, 1423 26/11 det. sub m. Joh. de Novimagio. — C. **Humerye**, 1421 in Erfurt: Weiss. I 120, 38. — C. H. de M., 1427 in Bologna:

Universitäts- und
Landesbibliothek Düsseldorf

131, 3 Clemens Octier de Brugis, Torn. d.
4 d. Joh. de Hersdorf, scolast. in Prumea atque can. postulatus in decanum Malmendariensem, Col. d.; n. propter rev.
5 Alb. Glabbeke, cl. Col. d.
6 Joh. Hamonis, cl. Col. d.
7 Herm. de Gruyninghen, Trai. d.; p. est, n. s.
8 Arn. de Stoervelt, cl. Trev. d.
9 Jac. de Glabbeke, Col. d.; p. est, n. s.
10 Gher. de Schutdoerp, cap(ellan). d. episcopi Trai.; n propter rev. domini sui.
11 Const. Rommel, can. in Nidegghen.
12 Joh. Duwer de Swoll(is), Trai. d.
13 Joh. Nauel de Swollis.
14 Otto ten Toerne de Oldensale, Trai. d.
15 Joh. Mouwen de Traiecto, cl. Trai.
16 Henr. Wolf de Swoll(is), Trai. d.
17 Jac. de Loer, can. Zutphaniensis, eiusdem d
18 Gher. de Honthem, Leod. d.; art.; n., quia p.
19 Joh. Antonii de Leodio, cl. Leod.
20 Nic. Millinghen de Castro, Trai. d.
21 Joh. Wilhelmi de Culenborch, Trai. d.

Acta 177, 19. — 1432 dr. decr. Bonon., † 1470: Knod, Deutsche Stud. 222/3. 679 n. 1570, wo eingehende Nachrichten über seine späteren Schicksale.

131, 3. Otyer, 1422 Dec. 10 det. sub m. Petr. de Loe.

5. A. de Glaytbach, 1422 Nov. 26 det. sub m. Bern. de Reda.

7. H. **Schirenbeke** de Gr., 1422 Nov. 23 disp.; Nov. 26 det. sub m. Bern. de Reda.

10. Bischof von Utrecht war Friedrich III von Blankenheim.

11. cl. Col. d., 1431 Pfründenstreit: Rep. Germ. 1, 49 n. 251.

12. J. D., 1422 Febr. 3 pres. ad lic.; Juni 14 inc. sub m. Bern. de Reyda. — 1431 can. s. Petri e. m. Mag., dr. decr.: Rep. Germ. 1, 149 n. 902; cl. Trai. d.: 156 n. 944. — procurator episcopi Herbipol., 1432 beim Baseler Konzil: Conc. Bas. 2, 176 u. ö.

13. J. **S**nabel de Sw., s., 1421 in Erfurt; Weiss. I 120a. — J. **Snavel** de Sw., 1422 Juni 14 det., 1424 April 29 inc. sub m. Bern. de Reyda; 1424 6/2 liest: priorum; 20/6 Promovent; 1425 disp. — in Padua (? Pavia); 1435 als lic. decr. in Löwen, 1436 dr. decr., 1439 b. leg. — 1435–40 Prof. des kan. Rechts in Löwen: Reusens, Matr. 1, 126, 29; Anal. eccl. 30, 46. 176/7 VIII; Actes 1, 263 u. A 5 u. ö.

14. Torne de Aldensale, s., 1421 in Erfurt: Weiss. I 120a.

15. J. de Tricht, s., 1419 in Heid.: Toepke I 142; J. de Tr., s., 1422 in Erfurt; J. Mou de Tr., s, 1425 in Erfurt: Weiss. I 123a. 133a.

16. H. Sw., s., 1415 u. 19 in Erfurt: Weiss. I 105b. 113a; 1419 in Rostock: Hofm. I 2a; H. W. de Sw., b. art. Erf., s., 1416 in Heid.: Toepke I 130.

21. J. **Suremunt** de C., 1422 Dec. 3 det. sub m. Joh. Custodis; 1424 April 14 lic. art., April 28 inc. sub m. Arn. de Spina; 1426 disp. — J. Zurmont de C., m. art., lic. decr., scol. iur. civ. 2 annorum vel circa, cl. Trai. d., 1431: Rep. Germ. 1, 223 n. 1363.

Universitäts- und
Landesbibliothek Düsseldorf

131, 22 Joh. Sartoris, cl. Col.; n. i., quia minor annis.
23 Joh. Rinennecher, dec. in Monasterio in Eynvelt.
24 Gher. Hugonis de Leyden, Trai. d.
25 Henr. de Grevenbroch, Leod. d.; art.
26 Joh. de Odeûr, m. art. Par.; leg.
27 Herm. de Roma, presb. Col. d.
28 d. Joh. de Campo, o. Prem., Leod. d.
29 Joh. Swertten de Maguntia, cl. Mag.; dedit mediam taxam.
30 Gherwin. Clippink, Col. d.
31 Henr. de Sevenberghe, Trai. d.; n., quia p. et servitor m. Joh(annis) de Wachtendoerp.
32 Joh. Otwich, presb. Misenensis d.; n., p. est, prout didici ex testimonio m. The(oderici) de Monaster(io).
33 m. Wilh. Blueminch, cl. Leod., m. art. Par.
34 Walt. Knuut de Moerkerke, Torn. d.
35 Barchard. van der Aer, cl. Col. d.

I 92b **132. 133. Rektor Fredericus de Dudelendorff,**
art. m. et u. iur. lic., electus 1421 *Dec.* 20 *in domo fratrum minorum; [reelectus* 1422 *März ad Augustinenses].*

Inititulati:

132, 1 fr. Joh. de s Vito, mon. professus o. Cist., Tr(ev.) d.
2 d. Mathias de Lapide, past. eccl. s. Pauli Col., d. Col.
3 Joh. de Dick, sc. Col.; n. i., quia inennis.

131, 26. 1436 beim Baseler Konzil: Conc. Bas. 4, 358.
27. de Sosato, 1395 in Erfurt: Weiss. I 44b; b. art. Erf., s., 1401 in Heid.: Toepke I 77; cl: Wink. I 89. — 1436 beim Baseler Konzil: Conc Bas. 4, 358.
28. ? 1425 can. s. Germani Thenensis d. Leod.: Nrhein. Ann. 56, 161, 109.
29. J. de M., s., 1421 in Heid.: Toepke I 152. 154. — J. **Weertheym** de M., 1421 Nov. det. sub m. Joh. de Novimagio.
30. **de Tremonia**, 1429 Jan. 24 det. sub m. Gher. de Monte; 1431 April 11 lic., April 24 inc. sub m. Andr. de Amersfordia; 1432 Sept. 30 disp.; 1434 Dec. 20 disp.
31. Johannis de Wachendorp (II, 280). — H. de Septem montibus, 1423 Mai 14 adm, Juni 15 det. sub m Joh. Dottekem; 1425 April 19 lic, Mai 4 inc. sub m. Bern. de Reyda.
32. Theoderici Kerkering de Monasterio (I, 16).
34. W. Knwt de M., 1423 Mai 14 adm., det. sub m. Andr. de Amersfordia; 1425 Febr. 4 pres., April 19 lic., April 27 inc. sub m. Joh. Custodis.
35. 1461 pensio: Nrhein. Ann. 61, 153, 436.
132, 1. 1422. 4 b. theol.: n. 393. 407. — 1449 Abt in Himmerodt: Schorn, Eiflia sacra 1, 656.
2. 1421. 25 past. s. P.: Büllingen 1, 52.
3. 1431 cl.: Rep. Germ. 1, 339 n. 2099. — 1446 Altarist in Nanneche: n. 11866; 1446–72 (†) can. s. Apost.: Lib. Lup.

Universitäts- und
Landesbibliothek Düsseldorf

132, 4 Jac. Gotals de Gandavo, d. Cam.
5 Galter. Stewart, d. s. Andree.
6 Dyon. de Rykele, Leod. d.
7 Dyon. de Kermpt, Leod. d.
8 Henr. de Bruxella, servitor m. Johannis Custod(is); et n. s., quia p.
9 Phil. de Langendijck, cl. Trai. d.; n. s., quia cocus m. Johannis Cust(odis).
10 Nyc. Symonis de Sevenbergen, Leod. d.
11 Walr. de Gostorp, Col. d.
12 Rodulph. upp me Steyn, d. Col.
13 Matheus Bůdeclopk de Stummel, Col. d.
14 Th. de Heyden, rect. eccl. par. in Velmis, Leod. d.
15 Lamb. Snetlaghe, Osn. d.
16 Daniel Britonis de Selandia, d. Trai.
17 d. Reyn. Ryperbant, can. Embricensis, Trai. d
18 Rutgh. de Costvallia, Mon. d.

132, 4 J. Guethals, 1423 Mai 14 adm. ad bacc., susp. – Okt. 15. — 1428 in Löwen; m., 1429 29/11 adm. ad conc. fac. art., st. iur. can.: Reusens, Matr. I, 97 n. 24.

5. m. art., can. in eccl. Abbindonensi, in Köln; 1423 Hanseurk. — vgl. 130, 67.

6. **de s. Trudone maior**, 1422 Nov. 26 det. sub m. Bern. de Reyda. — **de Lewis**, m. art. Col., o. Cart, domus Bethleem in Roermund, † 1471: Trithemius, Cat. ill. vir. (²1495) 46b–47b; Pantaleon, Prosop. 2, 407; Petreius, Bibl. Cartus. 49–85; Val. Andr. 185–190; Sweertius 215; Foppens, Bibl. B. I 241–244; Bianco I 681–2 n. 25; Schulte II 369; Ennen, Inkunabeln 66; Centralbl. für Bibliothekswesen VI 390; Hist. Vierteljahrschrift V 148; Opera: Brüssel, Kgl. Bibl., Katal. 3, 329–336 n. 2180–7: Welters, Denys le Chartreux, Roermonde 1882; Monget, D. l. Ch. Monstrolii 1896 (deutsch 1898); Hurter, Nomenclator 4, 755–762; Überweg-Baumgartner, Geschichte der Philosophie 632ff.; N. N. bgr. Wbk. 2, 393/6. — Neue Ausgabe der Werke. Tournai 1896ff. — Schrift im Kölner Stadtarchiv: de simonia, Hs. G. B 4° n. 64.

7. D. **de s. Trudone minor**, 1422 Nov. 26 det. sub m. Bern. de Reda; 1424 April 14 lic. art., Mai 8 inc.; disp.

8. 9. m. Joh. C. (121, 11).

10. N. de Septem montibus, 1423 Mai 14 adm., Juni 15 det. sub m. Joh. Dottekem; 1425 Febr. 4 pres., April 19 lic., Juli 17 inc. sub m. Gher. de Monte.

11. W. de Guysdorp, 1423 Mai 14 adm., det. sub m. Joh. de Novimagio. 1436–39 Prior von Frenswegen, 1448–50 Rektor von Albergen, später Rektor in Diepenveen; † 1474; vgl. Richter, Frenswegen 107.

15. s., 1421 in Erfurt: Weiss. I 120a.

18. 1438 not. domicelli de Tecklenburg: Westd. Zs. 7, 38.

19. 20. Amplonii de Berka, dr. med. (9, 21). — In den Jahren 1421/23 war Amplonius mit der Un. Erfurt zerfallen (Schum, Amplonianische Handschriftensammlung XXIX–XXXII). Es scheint, daß er damals seine großen Stiftungen der Un. Köln übertragen wollte.

Universitäts- und
Landesbibliothek Düsseldorf

132, 19 Wilh. Wijsselloch, Spir. d.;
20 Petr. Scheyt de Ynghenemen, Mag. d.; [1])
} n. s. ob rev. m. Amplonii, de cuius familia sunt, qui plura bona universitati fecit et faciet in futurum per Dei gratiam.

I 93a 21 d. Petr., presb., de Fyne al. Block, inv. eccl. de Merwel, Leod. d.
22 Hugo de Dûvelandia, Trai. d.
23 Joh Costveldie, Mon. d.
24 Rutgh. Vos, Mon. d.
25 Jac. Theodrici de Delff, Trai. d.
26 fr. Joh. Masyn, o. Prem., Mor. d.
27 Jac. Beût, eiusdem d.
28 Rych. Hûlschede, Col. d.
29 nob. vir Th. Steck, can. Col.; i. inc., n. ob rev.
30 Adolph. upp dem Berghe, Col. d.
31 Cono Irsutus Comes, archidiac. Tr(ev.) tituli s. Lubentii in Dekirchen; i. inc., n. ob rev.

132, 19. W. de Wisslach, s., 1424 in Erfurt: Weiss. I 128a.
20. P. Ingelnheym, 1420–21 in Leipzig: Erler 1, 65.
22. H. **Wilhelmi** de D., s., 1418 in Heid., 1420 b. art.: Toepke I 141. — 1423 Febr. 3 pres., inc. sub m. Arn. de Clotinghen.
†23. *postea decr. dr., obiit can. s. Andree. — J. Schuckynck de C., cl., m. art., in fac. art. reg: Rot. (1425) 20a n. 72. — m. J. de C., m. art., Mon. d., 1427 in Löwen: Reusens, Matr. 1, 90, 8 — J. **Scuckinck** de C., m. art., b. decr., 1431 Rektor: II 16b. 20a; 1449 Juni 28 – Dez. 20 (vom Aug. 23 an abwesend) Rektor: II 90a–91b; 1435 erzbisch. Offizial: Brb. 14, 66b; städtisches Honorar: 1436 Okt. 23 Un.; 1437 aus England zurück: Brb. 14, 151a; 1437 dr. decr., lic. leg., Dienstvertrag mit St. Köln (auch über Vorlesung): n. 11267; 1438 Kommissar des Bischofs v. Münster in England: Rymer, Foedera 10, 698 u. ö.; Un. 126, 4b. 1439 nach Antwerpen: Brb. 15, 20b. 25b. 39b; 1440 jur. Dek.: 56b; Un. 126, 6a. b. 10b; 1441 an den Hrz. von Burgund: Brb. 15, 94a; 1443 im Oberland, dann zum Hrz. v. Kleve: Brb. 16, 84b. 96b; 1447 Generalquittung an St. Köln: Urk.buch (A III 5) 70a; 1449 Kündigung seines Amtes durch die Stadt außer der Vorlesung: Rmem. 2, 43; 1452 Exequien: II 100a. — 210, 2. — Stein, Akten 1, CXLVIII/IX n. 56. — n. 570. 841–853. — 1448 im Schrein. — Gel.-Reg. 7, 44b (1438 20/8).
25. Trici, 1423 Mai 14 adm., det. sub m. Joh. Custodis; 1425 Febr. 4 pres., April 19 lic., April 28 inc. sub m. Andr. de Amersfordia.
29. * postea coriepiscopus maioris ecclesie. — 1429, 45. 49 Chorbischof am Dom: n. 10528. 12224; Urk.buch (A III 5) 64a; tot: 1451 Nov. 23. — Kisky 83 n. 304: Sohn Johanns, 1424–25 Chorbischof.
31. Raugraf von Neuen-Baumberg. — Kisky, Domkapitel 70 n. 209: Sohn Philipps, 1391 Domherr in Trier, Archidiakon v. S. Lubentius u. Pr. v. S. Gereon; 1423 Subdekan des Kölner Doms; † 1424. — 1398 4/10 Studienzeugnis der Univ. Wien. — Metrop. Trev. 1, 160.

[1]) *Am unteren Rande steht* 16, *offenbar die Ziffer der Zahlenden bezeichnend.*

Universitäts- und
Landesbibliothek Düsseldorf

132, 32 Ysobold. Rijt de Zoemeren, Leod. d.
33 Roduph. de Slade, presb. Mon. d.
34 Cristoph. de Vroede, d. Mor.
35 Henr. Pistoris, Leod. d.
36 Goisw. fil. Burchardi de Westerholt, Col. d.; n. i., quia minor annis.
37 Syb. de Hokelem, can. Eyndovensis, Leod. d.
38 d. Andr. de Scoerl, can. Trai., d. eiusdem.
39 d. Dederic. de Prumia, presb., vicepast. eccl. par. in Waswyllre.
40 Ben. de Seremio de Ungaria, m. art. et b. f. theol. Par.; n ob rev.
41 Joh. Snyder de Eversberch.
42 Georg. Bonen fil. Nycolai, Torn.
43 Joh. then Have de Xanctis, Col. d.; n. s., quia p.
44 Gys. de Strathem al. de Monte, Leod. d.
45 Jac. de Palûs, Ungarus, d. Bachyen(sis).
46 Joh. Morchoven de Herentalz, d. Cam.
47 Hugo Scyedam, Trai. d.
48 Petr. Hugonis, presb. Trai. d.
49 Petr. de Sype, Torn. d.; n., quia p.
50 m. Joh. de Cameraco, u. iur. lic.; n. ob rev.
51 Godfr. Mol de Clivis, Col. d.; n., quia servitor.

132, 32. *avunculus pastoris s. Pauli, d. Johannis Someren [170, 54], notarius communis in aula. — 1433 Notar in Köln: München, Clm. 24179, 23b. — 1456 61 not.: n. 12553. 807; 1457 April 2.

35. 1435 in Löwen: Reusens, Matr. 1, 75, 36.

40. B. de Serenio, 1413 m. art. Prag., petivit dispensationem biennii: Mon. I 422. 3.

42. G. B. **de Brugis**, 1423 Mai 14 adm., det. sub m. Andr. de Amersfordia; 1425 Febr. 4 pres., April 19 lic., Juni 12 inc. sub m. Joh. Custodis. — cl. T. d., lic. art., actu stud. in eisdem: Rot. (1425) 22b n. 86. — G. B. T. d., 1441 in Löwen: Reusens, Matr. 1, 58, 3.

43. J. t. H., 1464 b. leg., scholast. Xanct.: Nrhein. Ann. 102, 62 A. 4.

44. m. G. de Streteem, lic. leg., 1427 in Löwen: Reusens, Matr. 1, 45, 18. — 1439–40 non actu scolaris: Actes 1, 353 n. 377. — G. de Streethem, lic. leg., s., 1431 in Heid.: Toepke I 188.

46. 1422 Nov. 18 det. sub m. Em. de Campo; 1424 April 14 lic. art., Mai 6 inc. — d. J. de M., presb. cur. eccl. de Vriemde, 1428 in Löwen: Reusens, Matr. 1, 95, 20. — Morinchoven, Murchoven, 1433 m. art., dr. med.: II 31a; Mitglied der med. Fak: Un. 136a, 65b.

47. 1422 Nov. 24 det. sub m. Joh. de Novimagio.

49. Zype, cl., [st. art.]: Rot. (1425) 36b n. 137.

50. 1422: 134, 52; 1424. 26 lic. decr.: n. 10086. 307; Cathalan. d., 1424 lic. u. iur., lector in iure civ. in studio Col., Gutachten (macer 40 annorum): München Hs. n. 12. — 1430 advoc.: n. 10662; Verwalter [der Juristenschule]; c. 1422–30 Vorlesungshonorar: n. 384/5. — 1432 advoc.: München, Clm. 24179, 66b.

Universitäts- und
Landesbibliothek Düsseldorf

132, 52 Henr. Roede de Andernaco, Tr(ev.) d.
53 Sym. van der Borch de Monykedam, d. Trai.
54 Nyc. de Reymersswale, Trai. d.
55 fr. Henr. Tůpe, o. Wilh., prior de Porta Celi apud Buscum Ducis.
56 Henr. Jacobi de Beck, can. Bunnensis, Col. d.[1])
I 93b 57 Minard. Cosveldie, d. Mon.
58 d. Petr. Cant, presb. Cam. d., de Antwerpia.
59 d. Wilh. Machelar, dec. Dordracensis, d. Trai.
60 Nyc. Hugonis Bůůt, d. Trai.; n., quia p.
61 Alard. de Důvelandia, Trai. d.
62 Joh. Eychelberch de Sircks, Trev. d.
63 Gerh. de Cairlewisch de Thenismonte, d. Leod.
64 Joh. de Palmenere, presb. d. Torn.
65 Joh. Edam, Trai. d.
66 Henr. Zirixz, Trai. d.
67 m. Nyc. Volkardi, m. art. Par., Cam. d.
68 Herm. Tengnagel, past. Xanctensis.
69 Willemann. de Zirixz, Trai. d.
70 Petr. Karre de Zirixz, Trai. d.
71 Rob. Brůůns, Cam. d.
72 Godefr Cesar, Mon. d.
73 Petr. Staez, Cam. d.; i. paupertatem, ideo n.
74 Joh. Blecker de Gandavo, Torn. d.

132, 52. H. de A., 1414 in Erfurt: Weiss. I 103b.
53. 1423 Mai 14 adm., det. sub m. Joh. de Novimagio.
54. N. de Liedekerken al. de R., 1427 in Löwen: Reusens. Matr. 1, 192, 15.
57. 1426 [Nov.] det. sub m Joh. de Novimagio; 1428 Febr. 3 pres., April 19 lic. art., Mai 7 disp. — Meynard. de C. 1426: II 5b.
58. m. P. C., Cam. d., 1450 in Löwen: Reusens, Matr. 1, 220, 51. — (procur.), 1451 in Orléans: Album 2.
60. N. **Boy de Dordraco**, 1423 Nov. det. sub m. Andr. de Amersvordia.
62. J. de Zirke, Trev. d., s., 1420 in Heid.: Toepke I 151.
63. G. Kaerlewije, 1423 Mai 14 adm., Juni 22 det. sub m. Heym. de Campo. — cl., b. art., actu st. iur. civ: Rot. (1425) 26b n. 112 — lic. leg., 1446 in Löwen: Reusens, Matr. 1, 61, 36.
66. H. Hugonis Wellis de Sircksche, cl., s., 1420 in Heid.: Toepke I 151; H. Gholt de S., s., 1423 in Rostock: Hofm. I 15a.
67. 1437 in Löwen: Reusens, Matr. 1, 197, 44. 198, 16.
70. P. **de Boestenswene** [de Z.], m. art., cl. Trai. d.: Rot. (1425) 21b n. 80.
71. R. Bruine C. d., b. art., 1426 in Löwen; 1437 dec. fac. art.: Reusens, Matr. 1, 221, 4. — **de Brugis**, 1434 21/4 inc. sub m. Wilh. de Leodio: I 21b; Wiener Hs. 5104, 21b.
74. 1423 Mai 14 adm., Juni 15 det. sub m. Joh. Dottekem

[1]) *Am unteren Rande die Zahl* 30.

132, 75 Wilh. fil. Johannis de Tuicio, notarii cur(ie) Col.; n. i., quia minor.
76 Alb. Lechtvoet, Trai. d.
77 Henr. Villici de Thenismonte, Leod. d.
78 Henr. de Hugardis al. Kympen de Thenismonte, Leod. d.
79 Goisw. Roever, Leod. d.
80 Joh. de Bollo, Leod. d.
81 Henr. Candelificis de Heynsbergh, d. Leod.; n., quia p.
82 Syger. Gorynchem, d. Trai.
83 Nyc. Gorynchem, d. Trai.
84 Gerh. Kůyck, Col. d.
85 Joh. Můsebecke de Tremonia, Col. d.
86 Alb. Nybecker de Braclis, presb. Pad. d.
87 Petr. Capellerii, d. Cam.
88 Wilh. Theoderici de Gorynchem, Trai. d.
89 Rodulph. Gijsberti de Gorynchem, Trai. d.
90 Gijsbert. Bartholomei de Gorynchem, Trai. d.
91 Th. Poelman de Venrade, Leod. d.
92 Alb. de Dordraco, } Trai. d.
93 Petr. Mauricii de Dordraco, } Trai. d.
94 Corn. Baldwini de Dordraco, } Trai. d.

132, 75. W. de T., 1447 not. iur. curie Col., verheiratet: n. 13392; Kop. 13, 216b (Testament).

76. A. Lychtfusz **de Saxonia**, s., 1421 in Heid.: Toepke I 153.

78. ? H. de Huffele al. de H., presb. L. d.. 1427 Notar in Löwen: Actes 1, 16. 20.

82. 1432 Dec. 2 det. sub m. Bern. de Reyda.

83. 1423 Dec. 2 det. sub m. Bern. de Reyda.

89. R. de G., 1423 Mai 14 adm., Juni 15 det. sub m. Joh. Dottekem; 1426 Febr. 5 pres., April inc. sub m. Ger. de Monte.

90. G. Overal de G., 1431 päpstl. cap. und famil.: Rep. Germ. 1, 34 n. 158; 41 n. 203. — G. B. de G., cl. Trai. d., Altarist 1431: 268 n. 164b.

91. * m. theol. — Th. V., 1423 Mai 14 adm., det. sub m. Joh. de Novimagio; disp ; 1424 Febr. 4 pres., April 19 lic., April 20 inc. sub m. Joh. de N.; 1426 disp.; 1447 30/9 disp. — b. theol., 1451 24/7 Deputierter der A. F.: II 54a. — m. art. Col., b. f. theol., 1453 in Heid.: Toepke I 274. — 1472 prof. theol.: Un. 127, 149e; 1473 7/11 m. n , prof. theol., Paupertätszeuge: 340, 32; schenkt 1477 17/9 4 Bücher an Herren-Leichnam: Voulliéme n. 227. 238. 470. 1155. — 1481 5/3 tot: Hs. 333*. — Vermächtnis an das Karthäuserkloster: Petri Lombardi super 4 libros Sent. per Joh. Tinctoris collecta: Katalog Philipps 1910 n. 659.

92. * postea dr. med. Ytalicus, can. eccl. s. Crucis Leod.; obiit in Dordraco propter devastationem Leodii [1]). — 1425 Febr. 4 pres., April 19 lic., April 27 inc. sub m. Joh. Custodis; 1425 disp. — 1431 dr. med.: II 17b; Mitglied der med. Fak.: Un. 136a, 65b, woselbst ein auf die nicht einstimmige Rezeption bezüglicher Eintrag ausradiert ist. — Ein anderer beendet 1427 in Heid. s. Augustini liber de Anima et Spiritu: Gießen Hs. n. 807. — cl., p., 1424 in Heid., 1429 b. art.: Toepke I 164.

93. P. de D., 1424 Nov. 19 adm.; Nov. 28 det. sub m. Joh. Custodis.

†94. * lic. theol., obiit in Colonia anno 1477 Febr. 12 in bursa (Corn.) in

[1]) *Die Verwüstung Lüttichs erfolgte* 1468; *vgl. darüber St. Chr.* 14, 821; *Pirenne, Geschichte Belgiens (deutsche Ausgabe)* 2, 361/3; *Kurth, La cité de Liège* 3, 268 ff.

Universitäts- und
Landesbibliothek Düsseldorf

132, 95 Joh. Rolandi de Mechlin(ia), Cam. d.; n., quia servitor. [1])

I 94a 96 Joh. Andreas de Delff,
97 Joh. Petri de Delff,
98 Joh. Bartholomei de Delff,
99 Joh. Franckonis de Delff,
} Trai. d.

100 Joh. de Nussia fil. Fermentator(is),
101 Joh. Nyestat Vygener,
} d. Col.

102 Wilh. de Lymburg, Leod. d.; n., quia p.

103 Joh. ter Worst, Trai. d.

104 Henr. de Uden, fil. Gerhardi de Buscoduc(is), Leod. d.

105 Rob. de Grevenbrôch,
106 Th. de Momalia,
} Leod. d.

107 Henr. de Rivo, Cam. d.

108 Joh. Peelt, presb., past. eccl. par. de Herentalsz, Cam. d.

109 Rutg. Weldyge de Susato, Col. d.

110 Joh. Egidii, Cam. d.; n., quia servitor.

111 Eustac. fil. Johannis Savariss, Torn. d.

platea s. Marcelli, quam rexit usque ad mortem. — Boudewynss = C. **Nan** de D. — C. de D., 1423 Juni 7 disp.; Mai 14 adm., det. sub m. Andr. de Amersfordia; 1426 Febr. 5 pres., Mai 14 inc. sub m. Joh. Custodis. — 1430–75 in der A. F. tätig: 1431. 47. 61 Dekan, 1439 dec. substitutus, 1435 Quodlibetar, 1440–76 Rezeptor. — 1446 disp. super insigniis suscipiendis: H. 15 b. — 1470. 72 Intrans. — 1471 camera in domo fac. — 1475 Schuld an die A. F. — 1439 b. f. theol., 1412 lic. theol.; 1444–45 Rektor: II 76 b; 1457–67 can. s. Cuniberti: Un. 1 b, 63; 1459 Priester; 1432. 59 bursa, domus: 173, 63; II 127 b; St. Chr. 14, 800; 1477 memoria: III 62 a. — Lehrer des Dr. Loppo v. Zierixe (196, 5). — Reportata in 2 libris logice ab ore m. C. de D. — II 18 b. 57 a. b. 76 b. 84 b. 85 b. 110 b. 136 a. 150 a. III 26 a. 37 b. — 197, 3; 221, 61; 225, 6. 50; 232, 3; 253, 6; 293, 59; 305, 44-50. 79-81; 306, 7. 8. 18. 19. 33-37. — n. 1177. 1289. 1518. 1607. 1630. 1668.

132, 97. 1423 Mai 14 adm., det. sub m. Joh. Custodis; 1425 April 19 lic., April 26 inc. sub m. Andr. de Amersfordia. — ? Kartäuser, 1454–64 Schreiber vieler Handschriften: Tiele Cod. Rheno-Trai. 1, 13 n. 51 u. ö.

132, 98. 1423 Mai 14 adm., det. sub m. Joh. Custodis; disp.

99. 1423 Mai 14 adm., det. sub m. Joh. Custodis; J. de D., 1426 Febr. 5 pres., April inc. sub m. Bern. de Reyda.

100. J. de N., 1423 Mai 14 adm., det. sub m. Andr. de Amersfordia.

101. J. V., 1442 past. in Eckenhagen: n. 11559a. — 1430 praes.: Redlich 2, 2, 362 A. 2.

105. Rob. **de Momalia**, cl. Leod., b. u. iur., alt. in S. Martin Leod. et in par. eccl. in Touriens et Hozemont, Leod. d: Rot. (1425) 23 b n. 100.

106. **de Leodio**, 1423 Dec. 2 det. sub m. Bern. de Reyda.

107. 1423 Mai 14 adm., det. sub m. Joh. Custodis. — **al. de Beka**, 1426 in Löwen, 1428 lic. art.: Reusens, Matr. 1, 64, 6.

111. Eu. S., 1424 April 15 det. sub m. Bern. de Reyda; **de Tornaco**, 1425 Febr. 4 pres., April 19 lic., Mai 4 inc. sub m. Bern. de Reyda; 1429 Nov. 2 disp., acceptat curam pastoralem; 1432 März 24 rec. ad fac.; 1433 21/4 b. decr. sub Dr. Spul. Wien Hs. 5104, 21 a; Un. 126, 1 a. — 1433: II 30 b.

[1]) *Am unteren Rande die Ziffer* 37.

Universitäts- und
Landesbibliothek Düsseldorf

132, 112 Gerh. de Castro dict. Langkanp, Trai. d.
113 Rob. Stewart, Scotus, s. Andree d.
114 Henr. Louvian de Nanssŷ, d. Tr(ev).
115 Franco de Lewis, Leod. d.
116 m. Conr. Ludeking de Gheseke, Col. d.; n. ob rev.
117 Henr. Meynershagen, m. art, Mon. d.
118 Bernh. de Reys, Col. d.
119 m. Arn. Deyman, art. m., de Aemsterdam,
120 Henr. Johannis Oeten soen de Aemsterdam,
d. Trai.; solverunt 25 a. d. dumtaxat.
121 Henr. Godfridi de Aemsterdam,
122 Petr. Wolteri de Aemsterdam,
123 Hugo Theodrici, presb., de Aemsterdam,
124 m. Heymeric. de Campo, m. art., Leod. d.
125 Lamb. Henrici de Ghorynchem, Trai. d.; s. mediam taxam.[1])

132, 113. in Köln: 1423 Hanseurk. — 1421 b., 1426 lic. art. von S. Andrews. — 1426 archidiac. — 1433 Kan. zu Aberdeen u. Glasgow. — B.

115. 1423 Mai 14 adm., Juni 22 det. sub m. Heym. de Campo.

†116. * postea dec. Apostolorum. — C. G., 1392 in Erfurt: Weiss. I 39b; 1406 28/4 perp. vic. in eccl. par. s. Kyliani Huxariensis; 1411 14/5 can. Assindensis et s. Apost.: Vat. Urk. 7, n. 562. 863. — 1415 m. art. in Konstanz: v. der Hardt V 28; 1416: n. 8636; 1418 procur. causarum in curia Romana: Brb. 7, 3b; n. 307; 1418 Jan. 3; 1421–49 (†) can., 1423 dec. s. Apost.: Lib. Lup.; 1422 dec. s. Apost.: Nrhein. Ann. 56, 155, 64. — 1443 Rechtsgutachten: Brb. 16, 97a; n. 892; 1444 Bibliothek: n. 926; 1449–50 Büchervermächtnis: n. 12232; II 91b; Westd. Zs. 18, 319. — Mem.-Buch von S. Marie ad Gradus 19a. — 168, 38.

117. 1415b. sub m. Wilh. Lochem, 1417 m. art. sub m. Joh. Custodis in Paris; 1420–21 receptor: Auct. 2, 189 A. 2 u. ö.

118. B **de Dinslaken**, 1423 26/11 det. sub m. Joh. de Novimagio.

119. A. Dyemen, 1412 b., 1416 m. art. in Paris: Auct. 2, 115. 209.

120. H. de A., b. art. Rost., 1422 Juli 17 rec. ad fac.; 1423 Febr. 3 pres. ad lic., Nov. 26 inc. sub m. Joh. de Novimagio. — nicht in der Rostocker Matrikel.

121. s., 1419 in Erfurt: Weiss. I 114a.

122. P. de A., 1423 Nov. 18 det. sub m. Joh. de Novimagio.

123. H. Trici de A., s., 1414 in Erfurt: Weiss. I 101b.

†124. * nunc sacre theologie prof. famosissimus et philosophorum vere monarcha; in Lovaniensi universitate obiit. — I 83a: presb. Leod. de Brabancia apud Buscum ducis in villagio dicto Sol theutonice **Zon** oriundus. — studierte in Paris: Budinszky 170; m. art. Par., 1422 Juni 27 rec. ad fac. — 1423 admissus ad biblia, postquam Colonie stetit ad 6 annos, sic, quod semel faceret sermonem: theol. Dek.buch; m. art, actu in eisdem reg. et b. f. theol., presb., past. de Zeelstac. capell. s. Severini prope Blaercim, Leod. d.: Rot. (1425) 13b n. 30. — 1422–29 in der A. F. tätig: 1424–25 Dekan. — 1424b, 1425b f., 1428 22/4 prof. theol. — Un. 390a, 9a: [1428] dr. theol. sub Rutg. de Tremonia. — [nach 1429] lectionis ord., quam † dr. et promotor meus m. Rug. de Tremonia colere consuevit, de

[1]) *Am Schlusse der Seite:* 25½.

Universitäts- und Landesbibliothek Düsseldorf

l 95ª **134. Rektor Johannes Heyman de Wachendorp,**
m. art. et theol. prof., electus 1422 *Juni* 28 *in domo fratrum Carmelitarum.*

Intitulati:

134, 1 Gotfr., past. in Wevelkoven, Col. d.; n., quia cappellanus prepositi s. Gereonis.
2 Hinr. Bloemynck de Thenis, Leod. d.; s.
3 Tilm. Reyneri de Lutzelenburch, lic. leg. et b. iur. can., Trev. d.; n. ob rev. persone.
4 Bern. Leeter de Borken, Mon. d.; s.
5 Wilh. de Fonte, Leod. d.; s.

mandato provisorum studii Col. continuaturus (lectura super Apocalypsim): Berliner Staatsbibl., Katal. 2, 1, 480 (Hs. n. 561). — 1431 Burse auf dem Eigelstein: n. 475. — 1431 prof. theol., vicecancellarius: II 17b. 18a; 1432 zum Baseler Konzil deputiert, 1435 zurück: II 26a. 27b. 28a. b. 37b; Un. 126, 1b; theol. Dek.buch; vgl. Bressler 12. 13. 22. 23; 1425 can. s. Apost.: Nrhein. Ann. 56, 161, 109; n. 10792; -1436: Lib. Lup.; 1436 curia bei S. Aposteln: n. 564. — 1425 reist zur römischen Kurie: n. 425. 430. 446. — 1432-35 Gesandter nach Basel: n. 505. 524. 526. 530. 532-535. 537. 541/2. 544 546. 548. 558; München, Clm. 24179, 30a. — 1440: n. 854 a. c., Conc. Bas. 7, 271. — 1429-35 can. s. Caeciliae: Un. 1b, 44; — 1436: n. 11153. — 1435 prof. theol. in Löwen, sechsmal Rektor: Namèche 70 (irrig: 1431); 1435 24/4 in Löwen, von der Stadt berufen, einflußreich, oft Rektor: Val. Andreas, Fasti p. 83; Anal. ord. praed. 33 (1925), 248. 250; Reusens, Matr. 1 XVI; setzt ihn in Anal. eccl. 30, 44. 163/4 VI, p. 137; Actes 1, 207 A. 3 u. ö. mit **H. v. s. Oedenrode** gleich. — can. s. Petri Lovan., 1460 Testament: n. 12756; Exequien: II 133a; Büchervermächtnis: Westd. Zs. 18, 330. — Schriften: Butzbach, Auctarium 40a, n. 236; Trithemius, Cat. ill. vir. (²1495) 40b. 41a; de script. eccl. n. 786; Pantaleon, Prosopogr. 2, 416; Val. Andr. 341; Sweertius 322; Paquot, Memoires 5, 131-139; Foppens, Bibl. I 433; Goethals I 47; Hartzheim 110b. 111a (Zusätze 163); Ennen, Inkunabeln 140; Schulte II 373. 561; Nrhein. Ann. 52, 220; Hurter, Nomenclator 4, 138/9. — Marx, Handschriften von Cues 105/6 n. 105/6. — Albertist: Prantl, Gesch. d. Logik IV 182-184. 223; Hermelink, Theol. Fak. v. Tübingen 141. — Ehrle, Pet. v. Candia 128. 159. 263. — II 3b, 138, 61; 166, 30. — Kölner Synodalrede: Hs. G B fol. 75, 106b-110b. — Problemata inter Alb. Magnum et s. Thomam, 1496 23/3 durch Arn. Dammonis herausgegeben. — Schrift contra articulos erroneos in 2 libellis apud begardum reclusum circa Renum: Zs. für Kirchengeschichte 15, 453. — Epistola ad papam 1425; marginalis glosa; scriptum super clausuram regularium: Brüssel, Kgl. Bibl., Katal. 2, 168/9 n. 1135, 11. 12. 14. — Opera (1450 u. 1453): a. a. O. 2, 327/8 n. 2177. — verschenkt die Opera Francisci de Zabarellis: Brüssel, Kgl. Bibl., Katal. 4, 56 n. 2593; vgl. 4, 78 n. 2642, 7. — de formis intentionalibus (1435-52); de naturali veritatis cath. analysi: 2, 301 n. 1368. — disputatio de incomposito ecclesie statu et de heresi Bohemorum ad Martinum V papam: Cod Monac. lat. 14346, 51-58 (Katal. IV, 2, 160). — verfaßt Compendium divinorum u. Problemata inter Albertum Magnum et s. Thomam: Münch. Sitzungsber. 1921, 3, 64.

134, 1. Joh. de Linepe (II, 67) war damals Pr. v. S. Gereon.

2. H. Bl., 1427 Juni 17 det. sub m. Joh. Custodis; 1428 Febr. 3 pres., April 19 lic.; 1431 Sept. 30 rec.

3. Trev. d., lic. u. iur., 1424 Gutachten (40 annorum): München, Hs. n. 12. — m. T. de L., lic. u. iur., 1429 in Haft: n. 464.

5. **de Leodio**, 1423 Mai 14 adm., Juni 15 det. sub m. Joh. Dottekem; 1425 Febr. 4 pres., April 19 lic., April 24 inc. sub m. Gher. de Monte. — **al. de Rochelinghen** (Rochelijn), cl., m. art.: Rot. (1425) 22a n. 81. — m. W. de F. **de L.**, cl. Leod., s., 1428 in Heid.: Toepke I 177. — 1431 3 m. art.: II 19a. 30b; W.

Universitäts- und
Landesbibliothek Düsseldorf

134, 6 Joh. Calker, Torn. d.; s.
7 Henr. de Castro, Trai. d.; s.
8 Henr. Buylaů, presb., de Marcia, d. Leod.; s.
9 Eg. de Vinalmont, d. Leod.; s.
10 Leo Vorhelm de Monasterio; s.
11 d. Jac. de Dordraco, Trai. d.; s.
12 Joh. Knibe, } fratres, de Maguncia, eiusdem d.; s.
13 Petr. Knibe, }
14 Sander. Wynkelhake Carpentarii de Maguncia, servitor dominorum dictorum; n. s.
15 Eg. Quarre, Suessionensis d., coquus burse; n. s.
16 Thom. de Buscoducis, Leod. d.; s.
17 Joh. Suderman, Col. d.; s.
18 Daniel Beyderwaen de Biervliet, } Trai. d.; s.
19 Jac. Bossaert de Biervliet,
20 Joh. Nobels de Biervliet,
21 Adr. Wachtebeke de Biervliet,
22 Joh. Nepotis de s. Antelinio, d. Cam.; n., quia p.

de L., lic. leg., 1436 1/9 disp. super regentia in artibus. — W. de L., 1433 21/4 b. leg. sub dr. Spul: Wien Hs. 5104, 21a; 1434 26/4b. u. iur.; 1435 14/12 examinatus in legibus, 16/12 in iure can.: Wiener Hs. n. 5104, 22b. — 1433 b., 1435 lic. decr.: Un. 126, 1a. 3a. — 1434 21/4 Promovent in der A. F. — ? 1453 22/7 o. Bern., zur Pestzeit zur Bewachung in die Artistenschule gesetzt. — lic. u. iur., c. 1448–49, 61 can. s. Dyonisii Leod., Offizial zu Lüttich; 1461: n. 1275.

134, 7. 1423 Dec. 2 det. sub m. Bern. de Reyda.

8. H. Buelaywe, früher past. de Cheupulon Leod., 1430 past. de Waulin: Rep. Germ. 1, 292 n, 1801.

9. Eg. de Huyo, 1423 Mai 14 adm., det. sub m. Joh. de Novimagio; 1425 Febr. 4 pres., April 19 lic. art.

10. 1418 in Leipzig: Erler 1, 57.

11. 1417 b. art. sub m Joh. Custodis: Auct. 2, 220. — b. art. Par., 1422 rec. ad fac.; presb., 1423 Febr. 3 pres., April 19 inc. sub m. Joh. Custodis.

12. J. Kn., s., 1421 in Erfurt: Weiss. I 120b. — 1423 [Nov.] det. sub m. Andr. de Amersvordia; 1424 Mai 3 disp. ad inst. m. Amplonii [de Berka: 9, 21], domini sui, ut iret ad studium Erfordense; 1426 Febr. 5 pres., Juli 17 inc. sub m. Joh. Custodis.

13. ? P. Knapp de M., s., 1401 in Erfurt. — P. Knybe, s., 1421 in Erfurt: Weiss. I 62b. 120b. — P. de M., 1424 Nov. 19 adm.; Nov. 28 det. sub m. Joh. Custodis.

14. S. de M., 1423 [Nov.] det. sub m. Andr. de Amersvordia; 1425 Febr. 4 pres., April 19 lic., Mai 10 inc. sub m. Joh. Custodis.

17. J. Henrici S., 1426 can s. Apost.: Lib. Lup.; 1431 †: n. 10791. — 1437. 73 ff. Kölner Ratsherr.

18. D. B., 1423 Mai 14 adm., Juni 22 det. sub m. Heym. de Campo; 1425 Febr. 4 pres., April 19 lic., April 21 inc. sub m. Heym. de Campo. — m. D. de Berderwaenen, von 1433–35 als Regens in Löwen nachzuweisen: Reusens, Matr. 1, 30, 2; Analectes 246-7 n. 9; Actes 1, 190 u. A. 3.

21. 1426 Febr. 5 pres., April inc. sub m. Joh. Flamingi. — 1427–28 Regens in fac. art. in Löwen: Reusens, Matr. 1, 2.

Universitäts- und
Landesbibliothek Düsseldorf

134, 23 Heinr. Culit de Breda, Leod. d. } presb.; s.
24 Reyn. Fort de Breda, Leod. d. }
25 d. Fulco de Merula, cancellarius eccl. Torn.; s.
26 Petr. Plouwer, m. art., Torn. d.; s.
I 95b 27 David de Setoun[1]) Abbredonensis d.; s.
28 Joh. Pech de Zerixzee, Trai. d.; s. 4 a.
29 Walt. Episcopi de Thenismonte, d. Leod.; s.
30 Tylm. Friconis de Smalenborch, Col. d.; s. 3 a. propter rev.
31 Joh. Koersel de Hasselt, d. Leod.; s.
32 Joh. de Lapide, m. art., lic. leg., b. iur. can., d. Leod.; s.
33 Heinr. Wagheman, cur. s. Gunmari in Herenthout, Cam. d.
34 Herm. de Lechnich al. de Arnheim, can. s. Georgii Col.; s. 4 a.; propinavi sibi 4 s. propter rev.
35 Eg. Rysyngen de Buscoducis, d. Leod.; n., quia p.
36 Ger. de Cortenbac, Leod. d.; } s.
37 Joh. de Gravenbrant, Leod. d.; }
38 Joh. de Busco, }
39 Fastraerd. de Busco, } Leod. d.; s.
40 Eg. de Juliaco de Diest, }

134, 28. J. Peck de Z., 1423 Mai 14 adm., Juni 22 det. sub m. Heym. de Campo; disp.; 1427 April 7 lic., Mai 12 inc. sub m. Heym. de C.; rec. ad fac.
29. ? W. de Steuffen natus de Th., p., 1420 in Heid.: Toepke I 149.
30. 1416 cl.: n. 8538 a.
32. 1418 m. art. in Paris: Auct. 2, 242-3 A. 3. — ? 1430 Rektor in Leipzig; später dr. decr.: Friedberg, Collegium iuridicum p. 98.
33. 1426 in Löwen: Reusens, Matr. 1, 65, 15.
34. 1461 can. s. Georgii: Un. 105, 80 b.
35. E. de R., Bastard, 1432: Rep. Germ. 1, 398 n. 2471.
36. G. Kurtenbach, can. Aquensis et s. Dyonisii Leod., s., 1424 in Heid.: Toepke I 163. — d., can. Aquensis, 1426 in Löwen: Reusens, Matr. 1, 46, 28. — can. cathedr. Leod., 1421–69 (permut.) can. Aquensis: Heusch 7.
38. J. de Buscumducis, s., 1425 in Erfurt: Weiss. I 131 b.
†39. * postea ordinarius dr. leg. — **Joh.** Vastrart, 1423 22/6 det. sub m. Heym. de Campo; 1425 Febr. 4 pres., April 19 lic., April 21 inc. sub eodem. — cl., m. art., actu in eisdem reg.: Rot. (1425) 21 b n. 78. — auswärts (? in Pavia) promoviert: Un. 106, 35 b. — F. **Bareit** de B., m. art., dr. leg., 1437–78: Un. 126, 4-56 b; legens ordinarium de mane in legibus: 1438 Jan. 15 Un.; Vorlesungen: n. 1374; Vorlesungshonorar: n. 747. 838. 1289. 1358; Lehrer des Loppo de Zierixee: n. 1337; 1465 domus: 279, 44. — 1437 Jülicher Rat: Düsseldorfer Jahrb. 12, 285. — Vertrag mit den Provisoren: 1439 Okt. 15 u. 1440 Sept. 28 Un.; 1441. 44. 49. 53. 62. 63 Dekan: Un. 126, ö; n. 12232; II 100 a. 144 a. 146 b; 1444 Vicedekan: II 77 b; 1462. 3 Intrans: II 144 a. 150 b; hält 1469 die Vorlesung für seinen abwesenden Sohn Joh.: Rmem. 2, 124 b; 1443 Gutachten: München, Cod. lat. n. 8180, 111 a. — 1469 15/9 Ratschlag: Brb. 29, 60 a; über 60 Jahre alt: 1467 Mai 25 Un.; qui legit fere 40 annis, † 1479: Un. 1 b, 3 a; Un. 126, 58; III 75 a; L. R. 17 b. — Grab bei den Dominikanern: Knipping, Niederrh. Arch. in Paris

[1]) *undeutlich.*

Universitäts- und
Landesbibliothek Düsseldorf

134, 41 Crist. Krengen de Puppelstorp, Col. d.; s.
42 Joh. Petri de Cloetinghe, Trai. d.; art.; n.[1])
43 Conr. Muntzemeister de Salfeldia, d. Mag.; n, quia p.
44 Joh. Bollix de Beke, Leod. d.; s.
45 Joh. dict. ts Voechts de Meerhout, presb. inv. eccl. de Desschel, Leod. d.; s.
46 Joh. Hoevels de Herenthals, Cam. d.; n., quia servitor bedelli.
47 Arn. Vrient de Buschoducis, Leod. d.; s.
48 Joh. de Heister, Trev. d.; s.
49 Joh. Kemmer de Hernthals, Cam. d.; n., quia p.
50 Ger. dict. Hoefmans de Hamont, Leod. d.; s
51 Herm. Ludinchusen de Monasterio; n. s. ob rev. decani s. Andree, quia nepos eius.

S. 43. — Memorienbuch von S. Mathias in Trier (Trier, Seminarbibl.), 14: 3/2 m. Vast., dr. iur. cum filio [Joh. de Busco] Col., dederunt monasterio nostro 33 flor. ren. pro 4 marcis argenteis pro ornatu reliquiarum ex legato cuiusdam absque speciali obligacione anno 1478, quae pecunia venit ad brachium s. Mathiae. — Nrhein. Ann. 57, 136 n. 634; 59, 238–240: 1455 Gläubiger von Linz. — Kuske, Köln. Handel 3, 365 n. 280. — 210, 28; 215, 45; 223, 16; 227, 10; 243, 28; 253, 9; 261, 15; 266, 14; 290, 58; 291, 62; 298, 113; 301, 17; 321, 48; 356, 41; III 64b. — ⟨Katharina v. der Marcke⟩, 1445–71 im Schrein. — Schwager: Joh. Noyts d. a. in Antwerpen: Brb. 27, 26b 2. — Ilgen, Kleve I 599* irrig.

134, 41. Cr. de P., 1423 Mai 14 adm., det. sub m. Th. de Wesalia. — G. Kregin de Buppelsdorff, past. ville Cappel, 1425 non promotus: Nrhein. Ann. 56, 162, 113.

43. s. 6 gr., 1434–35 in Leipzig: Erler 1, 115.

46. bedelli Simonis de Oudorp (31, 24). — J. Haveloes de H., 1428 in Löwen: Reusens, Matr. 1, 97, 13

47. A. **Vruntkiin**, 1423 Mai 14 adm., Juni 22 det. sub m. Heym. de Campo. — ? A. Vrient al. de Roe s. Ode, 1448 in Löwen: Reusens, Matr. 1, 16, 30.

49. fr. J. K., monast. Tongherensis, o. Prem., s., 1424 in Heid.: Toepke I 165.

†50. *postea solempnis dr. med.; can. s. Andree Col. — G. Hamont, 1423 Mai 14 adm., Juni 22 det. sub m. Heym. de Campo; 1425 Febr. 4 pres., April 19 lic., April 21 inc. sub m. Heym. de Campo. — [cl., m. art., actu in eisdem reg.: Rot. (1425) 20b n. 77]. — 1427–29 in der A. F. tätig: 1429 Dekan. — m. art., 1429 5/12 admissus Lovanii ad concilium fac. art. et ad legentiam in eadem facultate; b. med. — 1431 regens: liest 1430 in der Mathematik: Reusens, Matr. 1, 47, 22; Analectes 30, 205/6. 235. — 1445 m. art., dr med., wieder in Köln: II 78a; 1448. 57. 64 med. Dekan: II 87a. 118b. 156a 1464. 66-72. 74. 75. 78. 79 Intrans: II 154a; III 2a-75b; 1445. 50-51. 62-63 Rektor: II 78a. b. 94b. 95a. 144a. b; lange Abwesenheit während des Rektorats [1445]: Gerichtsakten 1447 Febr. 15 ff., 41a; 1464: n. 1334. 43; 1465 can. s. Andree: n 12934; 1472 7/3; 1456 m. Ger., Leibarzt des Eb.: Köln. Mitteil. 36-37 n. 1109. – III 228b: vermacht dem Jud. de Monte ein instrumentum astron. für die Fakultät. — Un. 390a, 9a 1425 promotus, legit in bursa [Laurentii]; postea famosus dr. med., vixit usque ad decrepitam etatem, can. s. Andree; † 1486; fuit can. Tongerensis. — 1486 memoria: III 132b; ad Predicatores: L. R. 70a. — 227, 35. 38. 39; 273, 103–105; 297, 90. 147. — ? 235, 25.

51. Gotfr. Bochorn (45, 11) war Dekan von S. Andreas.

[1]) *An Stelle des durchstrichenen:* s. med.

134, 52 Crist. Johannis de Zeerixee, d. Trai.; n., quia p. et servitor studens m. Johannis de Cameraco etc.
53 Mych. de Wygelroede, m. art., cl. Leod. d.; s.
54 Nic. Johannis de Amsterdam, d. Trai.; s.
55 Joh. Bertrandi de Dyonanto, Leod. d.; s.
56 d. Joh. de Wermer dict. Bremen, presb. Trai. d.; s.
57 Joh. Wilhelmi de Septemmontibus, Leod. d.; s. 3 a.
58 Wilh. Edel de Traiecto; s.
59 Gher. Haen de Traiecto inferiori; s.

135. Rektor Johannes de Wachendorp,

reelectus 1422 *Oct.* 8 *ad predicatores.*

Intitulati:

I 96[a] 135, 1 Joh. Hoey, cl. Trai.; s.
2 Adr. de Mirica de Alosto, Cam. d.; n., quia coquus quorundam studentium.
3 Adr. de Slusa al. Dankardi, d. Torn.; s.
4 Petr. de Moer al. de Biervliet, Trai. d.; s.
5 Jac. Remphort de Traiecto, Trai. d.; s.
6 m. Wilh. Winter de Lyra, Cam. d.; s.
7 fr. Heinr. de Xant(is), o. pred. conventus Col.; n.
8 Joh. Enichen de Orthenberg, d. Mag.; n., quia p.

134, 52. Joh. de Cam. (132, 50).
53. s., 1411 in Heid.: Toepke I 115.
54. N. J. Alardi de A., s., 1405 in Heid.; N (de) A., cl., b. art., s., 1424 in Heid.: Toepke I 163. — N. de A., 1426 Febr 5 pres., April 30 inc. sub m. Joh. Custodis.
55. J. de D, 1426 Febr. 5 pres., Mai 23 inc. sub m. Heym. de Campo. — J. B., cl., b. art., Altarist in eccl. par. de Senzelles, Leod. d., Bastard, 20 Jahre alt: Rot. (1425) 25a n. 103. — 1428 Mai/Juni Promovent.
56. c. 1422-23: n. 383.
57. J. de S., 1424 Nov. 19 adm; Dec. 11 det. sub m. Arn. Clotinghen. — Ein anderer 1434 in Löwen: Reusens, Matr. 1, 122, 13.
58. 1423 [Nov.] det. sub m. Andr. de Amersvordia; W. de Tr., 1425 Febr. 4 pres., April 19 lic., April 25 inc. sub m. Bern. de Reyda.
59 Th. H. de Tr., 1423 [Nov.] det. sub m. Andr. de Amersvordia; G. H. de Tr., 1425 Febr. 4 pres., April 19 lic., April 25 inc. sub m Bern. de Reyda; 1425 disp.
135, 1. J. **de Huyer**, 1424 24/11 det. sub m. Heym. de Campo
3. A. **Moese** de Sl., 1423 [Nov.] det. sub m. Andr. de Amersvordia. — ? A. de Sl., 1435 30/4 lic. art. in Löwen, m, 1436 rec.: Actes 1, 249.
4. P. de M., 1423 [Nov.] det. sub m. Andr. de Amersvordia.
6. s., 1416 in Heid., 1417 b. art.: Toepke I 150. — m. W. de L., 1435: Conc. Bas. 3, 543.
7. 1421 ad leg. bibliam in conv. Col. pro 2. anno assignatus: Moph. 8, 171. — b. f. theol.: Rot (1425) 13a n. 27.
8. Emichen, s, 1420 in Heid.: Toepke I 150. — J. O., 1423 disp.

Universitäts- und
Landesbibliothek Düsseldorf

135, 9 Matheus Johannis de Cloetinghen, d. Trai.; s.
10 Arn. Johannis de Goes, Trai. d.; s.
11 Wilh. de s. Trudone al. de Ghemart, Leod. d.; n., quia servitor m. Jo(hannis) de s. Trudone.
12 Joh. de Grasen al. de Lewis, Leod. d.; n., quia p.
13 Rumuld. Viri de Mechilinia, Cam. d.; n., quia p.
14 Corn. Wachter de Poperinger, d. Mor.; n., quia p.
15 Barth. de Male de Villagio s. Egidii in Wasea, Torn. d.; s.
16 Corn. Veysche, cl. Rigensis; s.
17 Wilh. Laurencii de Hulst, Trai. d.; s. 11 s.
18 Poncian. Wissekerke, Trai. d.; s.
19 Jac. Beyeri de Cruninghen, Trai. d.; s.
20 Conr. Keddeken de Wesalia, Col. d.; s.
21 Daniel Toper de Nortwick, Trai. d.; n., quia p. et tertianus [1]) in bursa.
22 Joh. Fabri, cur. de Vryemde, Cam. d.; s.
23 Eg. Ronavail de Marchia, d. Leod.; s.
24 Sivard., prep. et cur. Fermistensis, Mon. d.; s.
25 Joh. Duvels de Helmwerdesshusen, Pad. d.; s.
26 Rasso de Rikel, can. Leod.;
27 Reyn. de Roveroyt, Leod. d.; } s
28 Libert. de Gorsheym, Leod. d.;
29 Mathias Wambier de Wesemale, Leod. d.; n., quia p. et servitor ad s Anthonium.

135, 9. M. de Cl., 1423 Nov. 24 det. sub m. Arn. de Cloetinghe.
11. m. Johannis de Kerkem de s. Trudone (96, 8). — W. de s. Tr., 1423 Dec. 2 det. sub m. Bern. de Reyda; 1425 Febr. 4 pres., April 19 lic., April 24 inc. sub m. Gher. de Monte; 1425 will nach Heidelberg gehen, disp.; nicht in der Heid. Matr. — 1426 m. art.: 149, 72.
13. R. de M., s., 1422 in Heid.: Toepke I 158. — R. de M., 1426 [Nov.] det. sub. m. Andr. de Amersfordia; 1429 April 14 lic. art.; m. Romoldus, 1433 April 24 citatus ad curiam, disp. — m. art., 1434 b. decr.: Un. 126, 2b.
14. C. W., 1423 Nov. 26 det. sub m. Joh. de Novimagio.
16. Näheres: Böthführ 11.
18. 1424 Juni 2 adm., Juni 15 det. sub m. Th. de Wesalia.
19. J. de Cr., 1423 Nov. 24 det. sub m. Arn. de Cloetinghe; 1425 Febr. 4 pres., April 19 lic., April 26 inc. sub m. Joh. de Novimagio.
21. D. de N., 1424 Juni 2 adm., Juni 20 det. sub m. Joh. Duwer; Juni 28 disp.
22. J. F., 1425 rect. par. eccl. in Byemde(!): n. 417.
28. L. **de s. Trudone**, 1423 Dec. 2 det. sub m. Bern. de Reyda; 1425 Febr. 4 pres., April 19 lic., April 24 inc. sub m. Gher. de Monte; 1425. 1427 Nov. 3 disp.
29. d. h.: Diener im Kölner Antoniterkloster. — M. W., 1424 Febr. 6, Zeugnis über Vorlesungen.

[1]) tertianus = *Angehöriger der dritten Klasse?*

Universitäts- und
Landesbibliothek Düsseldorf

135, 30 Joh. de Moerss, past. ibidem, Col. d.; s.
31 Joh. Johannis de Argentina, cl. Trev.; n., quia servitor studentium.
32 Joh. Grae de Messell, Mog. d.; s.
33 Wilh. Chinstreie, cl. Leod.; s.
34 Phil. Walteri de Sebres, Leod. d.; s.
35 Yngelbert. de Zurendriesche al. de Aldenaerde, can. Dendermondensis, Cam. d.; s.
36 fr. Jac. de Busexe, o. Bern. in monast. capelle dicte de Thosa, Torn. d.; s.
I 96b 37 Adr. Nicolai de Reymerzwale, Trai. d.; n., quia p.[1]).
38 Joh. Wynkini al. de Schright, cl. Col. d.; n., quia p.
39 Th. de Hoekelem, can. s. Martini, Leod. d.; iur.; s.
40 d. Guill. de Donc, cur. eccl. de Lokren, Torn. d.; s.
41 d. Lud. Zoker, vic. in Metelen, Mon. d.; s.
42 Heribord. Lancghen de Quackenbrugh, Osn d.; n. dedit, quia servitor d. suffraganei.
43 fr. Andr. Wolkaerd de Furnis, o. Prem.; s.
44 Corn. Baldewini de Zelandia, d. Trai.; s.
45 fr. Joh. de Lorch, o. Ant.

135, 33. 1423 Nov. 18 det. sub m. Joh. de Novimagio; Zuistrey, 1425 Febr. 4 pres., April 19 lic., Juni 12 inc. sub m. Joh. Custodis; 1425 Okt. 9 rec. ad cons. fac.; 1426 disp. — Cynstrey, lic. art., alt. in Villarij ad Turres, in Chuxan capellarum, in monast. s. Laurentii extra Leodium et in par. eccl. de Gymeppia: Rot. (1425) 22b. n. 87. — 1431 m. art., can. s. Joh. Leod. (u. a. Pfründen) [W. Cinstreie]: Rep. Germ. 1, 331 n. 2046.

35. E. de Z., 1423 Nov. 24 det. sub m. Arn. de Cloetinghe; 1425 Febr. 4 pres., April 19 lic., April 27 inc. sub m. Joh Custodis.

37. A. R., 1423 Nov. 26 det. sub m. Joh. de Novimagio; 1426 Febr. 5 pres., April inc. sub m. Joh. de Novimagio.

38. J. W. **de Colonia**, s., 1424 in Erfurt: Weiss. I 130a. 135a.

39. 1416 unehelicher Sohn des Priesters Th. de H., minderjährig: n 267. — 1416 Kan. an S. Paul zu Lüttich: Mart. et Dur., Thes. nov. anecd. II 1711; can. s. Martini Leod., 1430 in Löwen: Reusens, Matr. I 236 n. 32. — 1432 past. in Lohn: Redlich 2, 1, 389 A. — abbreviator lit. apost., past. in Loey, thesaur. s. Severini, 1432 tot: Nrhein. Ann. 61, 132, 297. 299. — 1431 lit. ap. abbrev.: Rep. Germ. 1, 272 n. 1676; 1432 tot: Rep. Germ. 1, 391 n. 2428. 9. 31 u. ö.

42. Conradi de Arnsberg, suffraganei (84, 43).

44. C. **de Biezelinghe**, 1423 24/11 det. sub m. Arn de Cloetinghe.

45. s., 1420 in Erfurt: Weiss. I 118b; can. s. Anthonii, s., 1423 in Heid.: Toepke I 161. — ? J. Ruckenberg de L., cl. Mag. d, 1408 1/4: Vat. Urk. 7, 268-9 n. 656.

[1]) *Die letzten drei Worte sind von späterer Hd. durchgestrichen und mit der Anm. versehen*: anno 1448 Adr. de Remerswale, qui pauper dudum fuerat intitulatus, solvit solvenda d. rectori m. Jo(hanni) de Kuyck 4. iulii. = 238, 5a.

Universitäts- und
Landesbibliothek Düsseldorf

135, 46 Joh. de Pingwia, Mag. d.; art.; s.
47 Ant. Strack de Cuba, Trev. d.; art.; s. 6 s., residuum propinavi propter rev. cuiusdam magistri.
48 Joh. Kijb de Francfordia, d. Mag.; s.
49 Bruno de Andernaco, d. Trev.; s.
50 Joh. Gobmiaul de Fonte episcopi, d. Cam.; s.
51 Alb. Nycolai de Craft, Trai. d.; n., quia p.
52 Wilh. Nicolai de Huculem, d. Leod.; gr. propter rev. m. Johannis de Novimagio, famil. rectori.
53 Levin. Marscalc, cl. Torn. d.; s.
54 Joh. Pulcrijohannis de Gandavo, d. Torn.; s.
55 Wilh. Johannis de Ecclesia s. Agathe prope Myddelburch, cl. Trai. d.; s.
56 Corn. Petri de Dûvene, d. Trai.; n., quia p.
57 Heinr. Oerle de Dyest, Leod. d.; s.
58 Gher. Rudeman de Lippia, Col. d.; s. 4 a.
59 Wilh. de Nissa, Trai. d.; n., quia p.
60 Corn. Raseghem de Nieneve, d. Cam.; s. 3 a., quia non bene habuit.
61 Everh. Johannis de Hersfeldia, cl. Trev.; s.
62 Paul. Wilhelmi de Gherisheym, cl. Col.; s.

135, 46. 1424 Nov. 19 adm., Nov. 27 det. sub m. Joh. de Novimagio.

47. 1426 Mai 25 A. de C. adm., Juni 3 det. sub m. Bern. de Reyda; 1430 April 6 lic.; disp. (durchstrichen). — A. de C., cl., 1431 qui studio iuris can. in Perusina univ. inheret, Bastard: Rep. Germ. 1, 234 n. 1430. — Ein anderer A. de C., s, 1414 in Heid., 1416 b. art.: Toepke I 123.

49. Br. de A., d. Col., s, 1420 in Heid.: Toepke I 150. — 1423 Mai 14 adm., det sub m. Th. de Wesalia.

50. J. Gobineal, 1427 April 7 lic. art.

51. A. de Gr., 1423 Nov. 24 det. sub m. Arn. de Cloetinghe; Gravia, 1425 Febr. 4 pres., April 19 lic. art. — m. A. Gr., cl., regens in artibus, 1427 in Löwen: Reusens, Matr. 1, 5.

52. m. Johannis Dail al. Leyermolen de N. (90, 21). — W. H. **de Hoesden**, 1423 Mai 14 adm., det. sub m. Joh. de Novimagio; 1425 Febr. 4 pres., April 19 lic., April 20 inc. sub m. Joh. de Novimagio.

53. 1423 Nov. 18 det. sub m. Joh. de Novimagio; 1425 Febr. 4 pres., April 19 lic. art. — m., 1429 in Löwen: Reusens, Matr. I, 176, 24.

54. J. P., 1425 Mai 23 adm, Juni 4 det. sub m. Joh. Flamingi, Mai 30 p., disp. — b. art., 1426 in Löwen, 1427 m. art., 1428 disp.: Reusens, Matr. I 86 n. 27, 260.

57. H. O., 1424 Juni 2 adm., det. sub m. Heym. de Campo. — H. de O., 1433 in Löwen: Reusens, Matr. 1, 72, 12.

60. 1425 Mai 23 adm., Juli 17 det. sub m. Gher. de Monte.

61. E. **de Treveris**, 1423 18/11 det. sub m. Joh. de Novimagio.

†62. *postea dr. theol., can. s. Gereonis, etiam past. s. Laurentii. — P. de G., 1424 Nov. 19 adm., Nov. 27 det. sub m. Joh. de Novimagio; 1427 April 7 lic., Mai 6 inc. sub m. Petr. de Juliaco; rec. ad fac. — 1431–39 in der A. F. tätig:

Universitäts- und
Landesbibliothek Düsseldorf

135, 63 Joh. Meyer de Lemego, Pad. d.; s. 6 s., residuum propinavi sibi.

64 Jac. Decani de Gandavo, d. Torn.; n., quia p.

I 97ª **136. Rektor Johannes de [Gheseke de] Caminata,**
decr. dr., electus 1422 *Dec.* 20.

Intitulati:

136, 1 Paul. de Bummel, Trai. d.; art.; n., quia p., prout retulit Gerh. de Heydel.

2 m. Joh. de Alcmaria, m. art., b. f. theol.; n. s. propter rev. pers.

3 d. Henr. Rinc de Kovordia, d. Trai. presb.; s.

4 Joh. Ligens de Hasselt, cl. Leod. d.; art.; s.

5 Joh. Jacobi, d. Cam.; art.; p., iuvenis.

6 Th. fil. Theoderici Bartholomei, Trai. d.; art.; s.

7 Thom. Johannis Roterdam, Trai. d.; art.; s.

8 Gwilh. fil. Thome de Hûlst, Trai. d.; beneficium habet in Hûlst; art.; s.

9 Walt. Faicop, Trai. d., de Hulst; art.; s.

r431 Dekan, 1438–39 Receptor. — 1436 b. f., 1439 lic. theol. — 1436 sermo: n. 571. — 1436 Synodalrede (angefochten): Hs. G B. fol. 75, 101a-106b. — 1436 Rechtfertigung wegen Rede auf dem Baseler Konzil (?). — 1439 liest über die Ethik des Aristoteles. — 1440 m. art., prof. sacr. pag., actu legens et regens in facultate sacre pag.: n. 11476; II 60a; 1444. 45. 50. 62. 64. 68 theol. Dekan: theol. Dek.buch; II 76a. 77b. 139b. 153a; III 16a; 1461. 3. 8. 9 Intrans: II 147b; III 16a. 17b; 1442. 70 Rektor: II 67a. 68a; III 26a. 27a; 1432–45 can. b. Marie ad Gradus, 1445–52 can. s. Gereonis: Un. 1b, 57. 72; 1459. 70 can. s. Gereonis: Lib. Lup.; III 26a; 1451 past. s. Albani: n. 12361; 1456 past. s. Pauli gewählt: Brb. 23a, 31a: 1457: n. 1131. 6; Streit wegen Pfarre S. Laurenz: 1457 Aug. 22 Un.; 1461 48 Jahre alt, in Köln geboren; hatte Un.-Pfründe ad Gradus, dann an S. Gereon, jetzt einfache Pfründe: Un. 105, 172a-174a. — vermacht Cypriani opera, abgeschrieben für ihn durch Mich. Foresius Gallicus, an die Kartäuser: Brüssel, Kgl. Bibl., Katal. 2, 20 n. 922. — past. s. Laurentii: 1469 Aug. 8 u. ö.; 1444 Gutachten: Lac. 4, 263; 1470 11/10 Gutachten: d'Argentrée, Coll. 1, 2, 273; † 1470 Okt. während seines Rektorats: III 27b. 28a; Nrhein. Ann. 61, 158, 472. — 1445–66 im Schrein; 1480 tot. — 1471 27/12. — Der Laurenzplatz S. 24. — 214, 60. 65; 215. 70; n. 924. 1361.

135, 64. J. D., 1424 Juni 2 adm., det. sub m. Heym. de Campo; 1426 Febr. 5 pres.; 1431 Mai 11 inc. sub m. Laur. de Groninghen. — cl., b. art.: Rot. (1425) 25a n. 105.

136, 1. Gerh. de H. (130, 43). — 1424 Nov. 19 adm., Dec. 11 det. sub m. Arn. Clotinghen. — ? P. Bart de B., 1439 beim Baseler Konzil: Berlin, Staatsbibl., Katal. III 3, 1139.

2. m. art. Par., s., 1407 in Heid.: Toepke I 106; Budinszky 171. — 143, 4. 5.

5. **de Sonegijs,** 1425 Febr. 4 pres., April 19 lic., Mai 11 inc. sub m. Joh. Custodis; Juni 30 disp.; cl., litera testim.: ib.; Senogiis, 1425 disp. — 1435 in Löwen: Reusens, Matr. 1, 124, 31.

7 Th. de R., s., 1420 in Heid.: Toepke I 147. — Th. de R., 1423 Mai 14 adm., det. sub m. Joh. Custodis.

Universitäts- und
Landesbibliothek Düsseldorf

136, 10 Herm. vanme Linlaken de Nussia; art.; s.
11 Leon. de Herkenrode, cl. Leod. d.; art.; s.
12 Fred Schutte de Nussia; art.; s.
13 Tilm. Dulken, Col. d.; art.; s. med., quia p.
14 Joh. de Ecclesia, loco Torn. d.; can.; s.
15 Henr. de Pufelic de Gorichem, Trai. d.; art.; s.
16 nob. d. Wern. Wedekensteyn, can. eccl. Gereonis; art.; s.
17 Wilh., fil. ducis Montensis naturalis, de Bilveldia; art.; s.
18 Henr. de Capella; art.; s.
19 Joh. Heynsbeke; art.; s. 4a., quia p.
20 Wilh. de Merrem, can. s. Jo(hannis) Trai.; art.; s.
21 Joh. Erte de Swoll(is); art.; s.
22 Jac. Sazerat [1]), Trev. d.; art.; s.
23 Gosw. de Welmede de Camen; iur.; s.
24 Arn. Brocheym de Gravia, Leod. d.; art.; s.
25 Gotfr. Oss de Mayseyk, Leod. d.; art.; s.
I 97[b] 26 Henr. de Redinchoven de Novimagio; can.; s.
27 Henr. Mynhart de Hûlst, Trai. d.; art.; s.

136, 10. H. de N., 1424 Juni 2 adm., Juni 20 det. sub m. Joh. Duwer; 1426 Febr. 5 pres. ad lic.

11. 1424 det. sub m. Joh. de Novimagio.

12. Fr. de N., 1424 Juni 2 adm., Juni 20 det. sub m. Joh. Duwer.

13. T. **de Roede de** D., 1423 disp.; 1426 Febr. 5 pres. ad lic.; **Suchtelen,** 1426 inc. sub m. Joh. de Novimagio; disp., acceptat 1427 regimen in civitate Aquensi.

15. H. G., s., 1421 in Rostock, 1422 b. art.: Hofm. I 9b. 13a. — H. de G., b. art., 1423 März 24 rec. ad fac.; 1425 Febr. 4 pres., April 25 inc. sub m. Bern. de Reyda; **Th.,** April 19 lic. — dr. med. (de Mechlinia), 1433 in Löwen: Reusens, Matr. 1, 71, 39; Actes 1, 76 u. A. 2; 481.

16. * postea prep. – 316, 16. — Kisky 78 n. 267: 1426 Domherr in Köln. — Domherr in Trier. — 1424 Kan. an S. Gereon, hat 2 Jahre in der Art.-Fak. studiert: n. 409. — W. **v. Sayn, Gr. zu** Witgenstein, 1436 Pr. v. S. Gereon, beim Baseler Konzil: Conc. Bas. 4. 206; n. 11793 u. ö.; 1455 Pr. v. S. Patroklus zu Soest, erzbisch. Rat: n. 12553 u. ö.; 1468: n. 13042. — III 10b. — † 1472 in Parma.

17. Sohn des Hrz. Adolf von Berg. — W. de Monte, 1424 Nov. 19 adm.; det. sub m. Gher. de Monte. — Vgl. Ntr. 1429 Dec. 12.

18. 1425 Mai 23 adm., Juni 5 det. sub m. Ger. de Monte. – H. de Wonderen (Vonderen) de C., presb. Col. d., prep. s. Petri Thoralt. Torn. d., 1432: Rep. Germ. 1. 382 n. 2373. — ? m. H. Kappel, dr. iur., 1443 Offizial zu Münster: n. 887.

19. 1431 Dec. 3 det. sub m. Ger. de Monte.

21. 1424 Nov. 19 adm.; Nov. 23 det. sub m. Bern. de Reyda; Hierten, 1426 Febr. 5 pres., Mai 13 inc. sub m. Ger. de Monte; m. J. **Yrten,** 1445 22/12 disp.

23. G. de Velmede, 1432 past. in Heringen: Nrhein. Ann. 61, 133, 304.

24. A. de Gr., 1423 Nov. 18 det. sub m. Joh. de Novimagio; 1424 Febr. 4 pres., April 19 lic., April 20 inc. sub m. Joh. de Novimagio.

25. G. de M., 1423 Nov. 18 det. sub m. Joh. de Novimagio; Maesheze, 1425 Febr. 4 pres., April 19 lic., Mai 31 inc. sub m. Joh. de N.

[1]) *undeutlich.*

Universitäts- und
Landesbibliothek Düsseldorf

136, 28 Eg. Corte, Cam. d., m. art.; can.; s.
29 Bart. de s. Trudone, Leod. d.; art.; s.
30 fr. Herm. de Redinchoven, Trai. d., o. Prem., Insole virginis Marie; can.; s.
31 Crist. Ricquart, d. Mor.; art.; s.
32 Joh. Vôs, Torn. d., capellan. in Gastella; art.; s.
33 Jac. Welde, Torn. d.; art.; s.
34 Wilh. de Caster de terra Juliacensi; art.; s.
35 Ant. de Mera, Trai. d.; art.; s.
36 Adam de Mulant, Leod. d., can. s. Dionisii Leod.; art.; s.
37 Eg. Libôc, Leod.; ius can.; s.
38 Joh. Hulshôt de Mechlinia; art.; s.

136, 28. Eg. Corts **de Herentals,** m. art., 1423 März 24 rec. ad fac. — presb., m. art.: Rot (1425) 18b n. 63. — curatus de Ranst C. d., 1428 in Löwen: Reusens, Matr. 1, 32, 7.

29. B. **Herkenroye** de s. Tr., cl., s., 1424 in Heid., 1427 b., 1429 lic., 1430 dr. decr., 1430. 38. 46. 57 Rektor in Heid.: Toepke I 163. 185. II 507. 527. 8. u. ö.

32. 1424 Juni 2 adm., det. sub m. Heym. de Campo; 1425 März 11 cl., litera test. — J. de V., cl., b. art., capell. ad alt. s. Spiritus in eccl. s. Jacobi Gandensis: Rot. (1425) 25a n. 104. — cap. in par. eccl. de Ghistella, 1431 rect. par. eccl. de Moerkerke Torn. d.: Rep. Germ. 1, 163 n. 990; 192 n. 1170. — m. J. V. T. d., 1432 in Löwen: Reusens, Matr. 1, 115, 34.

35. m., 1426 in Löwen; 1427–29 Regens in fac. art.: Reusens, Matr. 1, 2, 20.

†38. * past. s. Columbe, famosissimus theol. prof. ac singulare lumen tocius un. studii Col. — Begründer der Laur.-Burse: Bericht v. J. 1587. — J. de M., 1424 Juni 2 adm., det. sub m. Joh. Custodis; 1426 Febr. 5 pres., April 30 inc sub m. Joh Custodis: 1427 Nov. 3 rec.: **seı ior,** 1430 [Mai] complevit regenciam. — 1428 in Löwen; Reusens, Matr. I 94 n 27. — 1430–39 in der Kölner A. F. tätig: 1430 Dekan, 1434 Quodlibetar. — 1434 b. f., 1438 lic. theol. — 1436 ei mandatum, ut alium sibi eligeret magistrum eo, quod magister eius [Heim. de Campo] ultra medium annum regeret iam Lovanii; 1440 sub eo depositus et admissus est ad lic. Laur. de Groningen (141, 23): Cr. 3a. — 1440–62 Vicekanzler. — 1432 m. art.: 175, 38; II 50b; 1440 prof. theol.: II 57b; 1465. 66 theol. Intrans: II 160a; III 2a; 1440 57. 67 Dekan: theol. Dek.buch; 1438–39. 51–52. 68 Rektor: II 50b. 96b. 97a; III 12a. 14a; 1442 vicecancellarius: II 69a; 1435–43 can. s. Caeciliae: Un. 1b, 44; 1442. 1451 past. s. Columbe: Rentbuch des Hospitals S. Agnes 15b; 1442 Gesandter nach Frankfurt: II 66a: Ansprache an Kg. Friedrich: n. 883. 911–2; 1444 Gutachten: Lac. 4, 263; Rat des EB.: 1461 Juni 8; 1470 11/10 Gutachten: d'Argentré, Coll. 1, 2, 273; 1473 12/2 Stifter von Bild: Rhein. Kunstdm. 6, 4, 213; Aldenhoven, Kölner Malerschule 221. 413. — Testament: Un. 82, 29, 30; 1475 Exequien († 15/12): III 58a; Hs. 1690, 3a; Büchervermächtnis an die Artistenfakultät: 1479 4/5; Düss. n. 23; Westd. Zs. 18, 347 A. 47. — Un. 390, 9a b: post discessum m. Emerici de Campo rexit multis annis in artibus; discipulis suis in libros philosophicos commentaria edidit, quibus postea usi sunt annis plurimis usque 1496, quoniam tunc propter impressorias librorum alterabantur; servavit bursam in domo zom Wolsack inter 16 domos; pastor s. Columbe, in choro sepultus. Insignia suscepit sub m. Hemerico [jedenfalls irrig!]. Sub eo suscepit insignia Conr. Vorn de Campis. — Schriften: Trithemius, Cat. ill. vir. (² 1495) 46a; de script. eccl. n. 819; Val. Andr. 520. 534. 5; Sweertius 447; Hartzheim 187b; Hurter, Nomenclator 736–7; Foppens, Bibl. Belg. 2, 689. — Kuske, Köln. Handel 3, 365 n. 280. — Schrift im Kölner Stadtarchiv: Expositio psalterii,

Universitäts- und
Landesbibliothek Düsseldorf

136, 39 d. Joh. de Erpel, past. in Ereshem, Col. d.; s.
40 d. Henr. de Erpel, past. in Cuchenem [1]), Col. d.; s.

I 98a **137. Rektor Andreas de Bardenscheide dictus de Werdena,**

m. art., electus 1423 März 29 in domo fratrum minorum.

Intitulati:

137, 1 Joh. de Cervo, cl. Col.; leg.; s.
2 Walr. de Borne, past. eccl. par. in Netten, Leod. d.; theol.; s.
3 Joh. fil. Goswini de Boymer, cl. Leod. d.; art.; s.
4 Herm. Custodis de Attendarn, cl. Col. d.; art.; s.
5 Eg. Boets de Herentals, Cam. d.; art.; s.
6 Henr. Olden(dor)pe de Horne, Pad. d.; ius can.; s.
7 Joh. Culynck de Lyppia, cl. Col. d.; art.; p.
8 Steph. Ade de Essindia, Col. d.; art.; s.
9 Alb. Rente de Gevenstorpp, Col. d.; art.; qui propter rev. prepositi s. Andree, cuius nepos ex sorore fuit, n. s. nisi bedello 1 a. d. [2])

2 Bände, GB, fol. n. 190; 1473 16/5 lectura super psalterium collecta; 1491 28/2 commentaria über die 3 libri de anima Aristotelis; 1491 30/4 commentarius zu den parva naturalia Aristotelis. — 1494 24/1 Epitaph des Rud. Langius: Parmet, Rud. v. Langen 195–6. XXV. — Determinacio: Hs. 88 der Trierer Seminar-Bibl. 80–84. — vetus ars; nova loyca: 1500 4/7. — Determinatio in quodlibet: GB IV 411 (Hain *9341; Proctor 3141). — super libris sententiarum: Kentenich, Jur. Handschr. 52 n. 945. — Super psalterium; Super 3. sent. (Auszug): Brüssel, Kgl. Bibl., Katal. 1, 116 n. 240; 3, 84 n. 1691, 17. — Lectura super psalterium, angeführt in Hs. Kiel, Bord. 58 C, 19a; Nrhein. Ann. 108, 91. — Buch-Vermächtnis (Alb. Magnus) super Ysaiam (? an Kartäuserkloster): Katalog Philipps 1910 n. 7. — Irrige Nachrichten: Villiers, Bibl. Carm. II 1011. — 175, 38; 197, 17; 205, 101; 252, 1; 267, 48; 284, 20; 287, 62; 295, 53; III 18b. — n. 924. — 1469 nepos Eg. de Busco de M. (321, 105). — Bild: Westd. Zs. 18, Korr.-Bl. sp. 34, 2). — Hist. Mus. n. 916.

136, 40. † 1428 6/1: Nrhein. Ann. 71, 17 n. 79. — H. **Kouffman** de E.. past. in C., 1431 tot: Rep. Germ. 1, 219 n. 1339. — Becker, Dekanat Münstereifel S. 32.

137, 1. *postea sepius burgimagister et miles. — **vom Hirze**, 1440–74 Ratsherr, 1443. 53. 61. 64. 67 Bürgermeister, 1458 Ritter.

3. J. Breymer **al. de Roey**, b. art., stud. art.: Rot. (1425) 25a n. 101.

4. H. C., 1424 Nov. 19 adm.: I 82a; Nov. 28 det. sub m. Joh. Custodis 1428 Febr. 3 pres., April 19 lic., Mai 7 inc. sub m. Andr. de Amersfordia.

5. E. B., 1426 Mai 25 adm., det. sub m. Heym. de Campo.

7. J. L., p., 1421 in Erfurt: Weiss. I 121a.

8. St. de E., 1424 Juni 2 adm., Juni 20 det. sub m. Joh. Duwer; 1426 Febr. 5 pres., April inc. sub m. Ger. de Monte.

9. nepos Alberti Rente, prep. s. Andree (138, 55).

[1]) *Vorlage:* Buchenem.

[2]) *Von späterer Hd. 15. Jhdts. die wieder durchgestrichene Bemerkung:* idem postea factus prep. Andree.

Universitäts- und Landesbibliothek Düsseldorf

137, 10 d. Thom. Levyngston, o. B., de Scotia, d. s. Andree; theol.; cursor theologie; s.

11 fr. Herm. Conradi de monast. Averbo(di)ensi, o. Prem., Leod. d.; ius can.; s.

12 Wilh. Kervennym, presb. Col. d.; theol.; s. 3a., quia dixit se bona fide fuisse inrotulatum in primo anno studii registro perdito.

13 Joh. de Venrade, Leod. d.; s. 3a.; art.

14 Ger. de Tyest, Leod. d.[1]); art.; s. 6a.

15 Arn. Troeninch, Leod. d.; art.; s.

16 Joh. de Malborch, cl. Col. d.; art.; s.

17 Franc. Quicke de Axella, Trai d.; art.; s.

18 d. Reynald. de Ambo, Col. d.; theol.; s.

19 Joh. de Platea de Machlinia, Cam. d.; leg.; p., sed s. 2 s.

20 Joh. de Werdenberch, Trai. d.; art.; s.

21 Mart. Doleatoris de Pinguia; art.; p.

22 Jac. Potter, Trai. d.; art.; s.

23 Nyc. Nycolai de Haghen, Trai. d.; art.; s.

24 m. Thom. de Vanevelt, m. art et dr. med. Par.; ad rev. gr.

137, 10. Th. de Lienmpten de Sc., m. art., b. theol., d. s. A., 1424: n. 407. — fr. Thom. Lievyncston, mon. o. Cyst., m. art., b. theol.: Rot. (1425) 13b n. 33. — 1413 b., 1414 lic. art. von S. Andrews, c. 1424 Abt von Dundrennan o. Cist., d. Candide Case, 1432–47 beim Baseler Konzil, 1440 von P. Felix V zum B. von Dunkeld ernannt, 1447 von P. Nicolaus V zum Abt von Coupar, d. s. Andr., † vor 1460 Juli. — Einer der Hauptredner des Konzils: Conc. Bas. 2, 268; 7, 293 u. ö. — n. 839. 840. 854. — B.

12. fehlt im Verzeichnis der Erst-Immatrikulierten; ist jedenfalls identisch mit Wilh. Kervendum, 1387 in Heid.: Toepke I 24.

13. Winrode, 1424 Juni 2 adm., Juni 15 det. sub m. Th. de Wesalia.

14. cl. Leod., actu in fac. iur. can. diu stud.: Rot. (1425) 33a n. 126.

17. F. de A., 1424 Nov. 19 adm.; Dec. 4 det. sub m. Joh. Flammyngo.

19. cl. b. iur. can. et in eodem studium suum continuans: Rot. (1425) 23a n. 92. — 1428 in Löwen: Reusens, Matr. I 93 n. 23. — J. de Pl., 1456 Notar in Mecheln: Berlin, Staatsbibl., Katal. 2, 1, 295.

20. 1424 Juni 2 adm., Juni 15 det. sub m. Th de Wesalia; 1427 April 7 lic., Mai 12 inc. sub m. Heym. de Campo.

22. *postea dr. decr. — 1424 Juni 2 adm., det. sub m. Heym. de Campo. — 1425b., 1426 m., 1427. 30 procur. nat. angl. in Paris: Auct. 2, 317 u. ö. — **de Loe**, 1438b, 1440 lic. und dr. decr.: Un. 126, 5a. 6a. b; n. 11454; 1443 in Holland ansässig: Brb. 17, 130a 2. — † 1453 25/1: Bijdr. en mededeel. 34, 303. — N. N. bgr. Wbk. 2, 1126.

24. 1411 b., 1412 m. art. Paris., 1415 st., 1418 b., 1419 lic., 1420 m. med. Paris.; Regens, –1424 in Paris nachzuweisen: Auct. 2, 99 A. 4 u. ö.; Wickersheimer im Bull. hist. med. 12, 320. — 1423 Rektor: I 100a. b; Mitglied der med. Fak.: Un. 136a, 65b. — Rot. (1425) 12a n. 21 — cl. Trai. d., 1431 can. s. Andree Col.: Rep. Germ. 1, 305 n. 1879.

[1]) dioc. *fast ganz ausradiert.*

Universitäts- und
Landesbibliothek Düsseldorf

137, 25 Joh. de Mekeren, Trai. d.; art.; s.
26 Ambr. de Enghelen, Leod. d.; art.; p.
27 d. Herm. Menkyn de Brylon, presb. Col. d.; theol.; p.[1])
I 98b 28 Herm. Haghedorn de Nussia; art.; s.
29 Joh. de Rynghenberch, Mon. d.; s.
30 Daniel de Nyssa, Trai. d.; art.; s.
31 Petr. de Goess, Trai. d ; art.; s.
32 Walt. Crupers de Lewis, Leod. d.; art.; s.
33 Bald. Balle, Torn. d.; art.; s. 6 s. et 2 s. pro bedello.
34 Corn. Cuse, Torn. d.; art.; p., s. bedello.
35 fr. Arn. de Zeelst, monast. Averbodiensis can., Leod. d.; ius can.; s.
36 Joh. de Zautbomel, Trai. d.; art.; s.
37 Wilh. de Rosmelle, Leod. d.; ius can.; s.
38 Joh. de Xhynoumont, Leod. d.; art.; s.
39 Ger. Arnoldi Haghinc de Delft, Trai. d.; art.; s.
40 Herm. Egidii de Delft, Trai. d.; art.; s.
41 Conr. Johannis de Delft, Trai. d.; art.; s.
42 Nyc. Clopper, Cam. d.; ius can.; s.
43 Crist. Mengwasser, cl. Col. d.; art.; p.

137, 25. 1424 Nov. 19 adm.; **de Traiecto**, Nov. 23 det. sub m. Bern. de Reyda; can. s. Marie in Traiecto, 1426 Febr. 5 pres., April inc. sub m. Bern. de Reyda; depredatus et captus par Gelrenses, 1427 Dec. 20 disp.

26. A. **de Angelo**, 1424 Juni 2 adm., Juni 20 det. sub m. Joh. Duwer; 1426 Febr. 5 pres., Juni 3 inc. sub m. Bern. de Reyda. — 1427 rec. ad concil., 1428 ad legentiam, 1433 regens in Löwen: Reusens, Matr. 1, 3, 11; Analectes 30, 203; Actes 1, 82 A. 1. 104 A. 2.

28. m., cl. d. Col., s., 1427 in Heid., 1433 b. iur.: Toepke I 176. II 509.

29. 1424 det. sub m. Joh. de Novimagio.

30. 1424 Juni 2 adm., Juni 15 det. sub m. Th. de Wesalia. — 1429 m. art. in Löwen, 1449 art. m. annis 18: Reusens, Matr. 1, 30, 16.

34. C. Kuyssen, 1424 Nov. 19 adm.; Dec. 4 det. sub m. Joh. Flammyngo.

35. o. Prem.

36. J. **B.**, 1424 Juni 2 adm., Juni 15 det. sub m. Th. de Wesalia; J. **Hellu** de B., 1426 Febr. 5 pres., April inc. sub m. Joh. de Novimagio.

39. G. D., 1424 Juni 2 adm., det. sub m. Joh. Custodis; 1426 Febr. 5 pres., Mai 14 inc. sub m. Andr. de Amersvordia; 1431 März 10 regit scolas in D., disp. — 1439–41 in der A. F. tätig: 1439 Dekan. — 1439 past. in Delft. — G. de D., m. art., 1440 art. Dekan: n. 11454; 1442: II 67a.

40. H. D.. 1424 Juni 2 adm., det. sub m. Joh. Custodis.

41. C. D., 1424 Juni 2 adm., det. sub m. Joh. Custodis; 1426 Febr. 5 pres., Mai 14 inc. sub m. Andr. de Amersvordia.

42. cl., s., 1424 in Heid., 1426 b., 1429 lic. decr.: Toepke I 162. II 507. 527; 1429 in Löwen: Reusens, Matr. I 193, 36 u. Note. — 1433 lit. ap. abbreviator: 1433 März 7 Un. (n. 518); 1472 cancellarius ac cantor s. Gudule zu Brüssel, Brabanter Rat: St. Chr. 13, 219.

43. 1429 Jan. 26 det. sub m. Gher. Hamont.

[1]) *Rechts unten in der Ecke die Zahl* 19.

Universitäts- und
Landesbibliothek Düsseldorf

137, 44 Joh. de Mayo, can. s. Rumoldi Machliniensis, Cam. d.; art.; s.
45 Joh. de Olee, Col. d.; art.; s.
46 Eng. de Meynershaghen, Col. d.; art.; p.
47 d. Ger. Grote, pleb. in Oen, Mon. d.; ius can.; s.
48 Joh. Steppe de Bruxella, cl. Cam. d.; art.; n. s., quia servitor bedelli.
49 Ger. de Melenheym, cl. Col. d.; art.; s.
50 Ampl. Comitis de Curtraco, Torn. d; art.; s.
51 Petr. de Dumo, Torn. d.; art.; p.
52 m. Joh. de Oesterzeel, b. leg., Leod. d.; ius can.; s.
53 Petr. de Edam, Trai. d.; art.; s.
54 Joh. Hugonis de Zirixee, Trai. d.; art.; s.
55 Jac. Voss de Brugis, Torn. d.; art.; s.
56 Nyc. Petri de Love, presb. Trev. d.; theol.; s.
57 Joh. Scoetham, can. s. Cuniberti; theol.; propter rev. n. s.
58 d. Conr. Crisanti de Tulpeto, presb. Col. d.; theol.; s.
59 d. Hugo de Gouy, prior de Renti, o. B., Remensis d.; iur.; s.
60 Odo de Gouy, cl. Remensis d.; iur.; s.
61 Joh. Crudener de Smalenburch, Col. d.; theol.; p.

138. Rektor Andreas de Bardenscheide dictus de Werdena,

reelectus 1423 *Juni* 30 *apud Augustinenses.*

Intitulati:

138, 1 Joh. Hulsthusen de Dusseldorf, Col. d.; theol.; propter rev. n. s.
2 Joh. van den Haghen de Brylon, cl. Col. d.; theol.; s.

137, 45. J. Oel, 1424 Juni 2 adm., det. sub m. Joh. Custodis. — cl., 1452 4/2 publ. imp. auct. not.
47. s., 1421 in Rostock: Hofm. I 8a; de Lubek, s., 1425 in Erfurt: Weiss. I 134a. — ? G. Gr., cl. Trai. d., 1433 scriptor concilii Basil.: Conc. Bas. 2, 529.
48. bedelli Simonis de Oudorp (31, 24). — 1424 Nov. 19 adm.; Dec. 6 det. sub m. Gher. de Monte. — J. Sceppere de Br., b. art. studii Col., p., 1425 in Heid.: Toepke I 167. — ? J. Stoop de Br., 1429 in Löwen: Reusens, Matr. 1, 102, 36.
49. cl. Col., 1431 Notar: Groningen, Hs. n. 120 (Katalog S. 48).
50. A. **Cornicis**, 1424 Juni 2 adm., det. sub m. Heym. de Campo; **Craye**, 1426 Febr. 5 pres., April inc. sub m. Joh. Flamingi.
51. stud. art., 1428 in Löwen: Reusens, Matr. 1, 206, 9.
53. 1437: II 44b; 1445 Kaplan der Kölner Rheinpfortenkapelle, Altarist in S. Castor zu Koblenz, diac.: n. 11825; m. 1446: n. 959.
54. 1424 Juni 2 adm., Jun. 15 det. sub m. Th. de Wesalia.
55. J. V., 1424 Juni 2 adm., det. sub m. Heym. de Campo; 1426 Febr. 5 adm., April inc. sub m. Phil. de Silva.
60. Oudardus vel Oddo de G. Ambrian. d., 1426 in Löwen: Reusens, Matr. 1, 202, 2.
61. cl., sc. iur. can.: Rot. (1425) 33a n. 128.
138, 1. J. de D., cl., s., 1426 in Heid.: Toepke I 173.
2. 1438 presb., Offizial zu Soest: Westd. Zs. 7, 41.

Universitäts- und
Landesbibliothek Düsseldorf

138, 3 d. Jac. dict. Laren, Cam. d., cur. de Kerberghe; theol.; s.
4 Henr. de Nova domo de Beke, Leod. d.; art.; s.
5 Hartmod. Fabri de Wolfhagen, d. Mag.; theol.; s.
6 Bern. Werninch, b. art. Erf., Mon. d.; ius can.; s.
I 99a 7 m. Henr. Comitis, m. art., Leod. d.; ius can.; s.
8 Reyn. de Tijtz, Col. d.; art.; p., n.
9 Joh. Buxhoven de s. Trudone, Leod. d.; art.; p., n.
10 Swed. de Thoer, cl. Col. d.; art.; propter rev. gr.
11 Wilh. Thome de Wijlre, Col. d.; med.; propter rev. n., gr. pro socio.
12 Joh. Stoter, can. s. Georgii Col.; theol.; s.
13 fr. Mathias Durre de Aquisgrani, o. pred., b. theol.; n.
14 Joh. de Monte b. Marie virg., Col. d.; art.; s.
15 Wilh. de Kessel, Leod. d.; art.; s.
16 Joh. Groenynck, Mor. d., fam. Cornelii Ysensoeen; art.; p., s. 2 s. bedello.
17 Wilh. Hessel de Tongris, Leod. d.; art.; s.
18 Joh. Hasensteirt de Osenbrugghe, Osn. d.; ius civ.; s.
19 Joh. de Byrghel, Col. d.; art.; s.
20 Joh. de Ryvo de Huyo, Leod. d.; art.; s.

138, 4. H. de N. d., 1424 Nov. 19 adm.; Nov. 23 det. sub m. Bern. de Reyda. — ? H. von Nienhuis, 1433 Pr. zu Kleve, Landrentmeister: Schottmüller, Kleve-Mark 62.

6. In der Erfurter Matrikel nicht zu finden. — 1426 23/7. 1435 17/11 cl., ap. auct. not.: Münster, St.-A., F. Münster 1363. 1480; 1431: n. 10851.

7. s., 1428 in Erfurt: Weiss. I 143a; d. H. C., presb. cur. eccl. de Gerwen et Nuenen, 1428 in Löwen: Reusens, Matr. 1, 67, 27; m. art., b. decr., past. eccl. in Gerwijn, 1429 ad leges in Köln: Un. 1b, 79b.

8. 1425 Nov. 2 adm., det. sub m. Joh. de Novimagio.

9. J. **Mohorn** de s. Tr., 1424 det. sub m. Joh. de Novimagio.

10. seit c. 1421 in Köln, c. 1431 can. s. Cuniberti, i. J. 1461 52 Jahre alt; war öfter an der Kurie: Un. 105, 179a b. — 1444 can. s. Cuniberti, Siegler der Kölner Kurie: n. 11733 u. ö.; 1444 cellerarius: n. 11741; 1465: n. 12934. — 276, 18; 287, 61.

11. 1426 can. s. Cuniberti Col.: Nrhein. Ann. 56, 171, 203.

12. J. St. **de Plettenberg**, 1398 21/8 capell. in Molnheim Trev. d.: Vat. Urk. 6, 462 n. 1122.

13. 1421 zum Prof. der Exegese in Köln ernannt: Moph. 8, 171; Dorre, o. pred., s., 1426 in Erfurt: Weiss. I 137a; M. Dux, 1426 datus conventui Hervord. ad leg. bibliam pro 2. anno: Moph. 8, 191; v. Loe in Aachens Vorzeit 17, 7 n. 29; m. Erfordensis 1427/29 bei der Kölner theol. Fak. recipiert: theol. Dek.buch. — Benary, Univ. Erfurt 35.

14. 1426 Mai 25 adm., Mai 27 det. sub m. Petr. de Juliaco.

16. Corn. Y. (122, 36). — **de Yperis**, 1424 Nov. 19 adm.; Dec. 11 det. sub m. Arn. Clotinghen.

17. 1424 det. sub m. Joh. de Novimagio.

20. J. de H., cl., 1425 litera test.; 1425 Mai 23 adm., Mai 31 det. sub m. Joh. de Novimagio.

Universitäts- und
Landesbibliothek Düsseldorf

138, 21 Jac. de s. Huperto in Ardenna, Leod. d.; art.; s.
22 Bern. de Snekis, Trai. d.; ius can.; s.
23 Adolph. Lychtvoet, Trai. d.; ius can.; p., n.
24 Adolph. Belx, Leod. d.; art.; p., n.
25 Joh. de Vyrsen, Col. d.; art.; s.
26 d. Matheus de Monasterio Eyflie, past. in Airwijlre, o. B. in Prumea, Trev. d.; ius can.; s.
27 Reyn. Zelandie, Cam. d.; art.; s.
28 fr. Perguadanus Guiffred(onis), o. Ant., Vienn. d.; ius can.; s.
29 fr. Guarinus de Castro Novo, Vivariensis d., o. Ant.; ius can.; s.
30 Conr. Aulmoyr de Corbeke, Pad. d.; ius can.; s.
31 Ludow. Boel de Harlebecka, Torn. d.; art.; s.
32 d. Henr. Aggart de Breda, Leod. d.; theol.; s.
33 Petr. Bayart de Flandria, Trai. d.; art.; s.
34 Ger. Maioris de Hannonia, Cam. d.; ius can.; s.
35 Jac. de Stryen, Leod. d.; art.; p., n.
36 Ger. de Rapen, Col. d.; ius can.; s.
37 Herm. de Rijle, cl. Col.; leg.; s.
38 Ludow. de Mechlinia, Cam. d.; art.; s.
39 Joh de Vinea, Cam. d.; art.; s.
40 Joh. Boen, Pad. d.; ius can.; propter rev. gr.
41 Crist. Henrici de vico Jůdegassen de Tremonia; art.; p., n.
42 Barth. de Hamont, Leod. d.; art.; s.

138, 21. 1424 Nov. 19 adm., Nov. 27 det. sub m. Joh. de Novimagio; 1427 April 7 lic., April 8 inc. sub m. Joh. de Novimagio.
23. ? Lud. Lichtfusz de Saxonia, p., 1421 in Heid.: Toepke I 153; A. Lichuoet de Dockem, s., 1427 in Rostock: Hofm. I 27; A. Lichtwet, b. leg., s., 1428 in Erfurt: Weiss. I 144b. — 1444 Pfr. zu Anlo: Joosting, Archief van Dikninge S. 152.
24. ? **Arn.** B., L. d., stud. art., 1426 in Löwen, 1428 promotus, noch 1449 m. art. regens: Reusens, Matr. 1, 2, 9.
25. b. Wenensis, 1423 rec. ad fac. art.; 1424 April 14 lic. art., Mai 17 inc.
27. R. de Z., 1424 Nov. 19 adm.; Nov. 24 det. sub m. Heym. de Campo. — R. de Z., b. art., studium continuans: Rot. (1425) 25a n. 102.
31. L. B., 1424 Nov. 19 adm.; Nov. 24 det. sub m. Heym. de Campo; 1426 Febr. 5 pres., April inc. sub m. Joh. Flamingi.
33. P. B. de **Hulst** Tr. d., 1433 in Löwen: Reusens, Matr. 1, 211, 36. — P. v. Vlanderen, 1448 officians u. Rektor der Kirche zu Gleuel: n. 12126.
35. (Striden), 1425 Mai 23 adm., Juli 17 det. sub m. Gher. de Monte.
37. cl. d. Col., s., 1425 in Heid.: Toepke I 167. — 1439-57 Ratsherr.
38. s., 1421 in Bol.: Acta 172. — Vgl. dazu Knod, D. Stud. 601 n. 4009.
39. 1426 Mai 25 adm., Juni 3 det. sub m. Bern. de Reyda
42. B. Amont, 1424 Nov. 19 adm.; Nov. 24 det. sub m. Heym. de Campo; 1427 April 7 lic., Mai 15 inc. sub m. Gerh. Hamont; rec. ad fac. — B. Hellen de H., m. art., 1433 24/4 beim Baseler Konzil: Conc. Bas. 2, 392.

Universitäts- und
Landesbibliothek Düsseldorf

138, 43 Eustach. de Atrio, Leod. d.; ius can.; s.
44 Henr. de Dunsdale, Leod. d.; art.; s.
45 Judoc. de Amstelredam, Trai. d.; art.; s.
46 Herm Amer, Leod. d.; art.; p., n.
47 d. Joh. Kegheler, presb., de Herentals, Cam. d.; ius can.; s.
48 Adam de Donck, Torn. d.; ius can.; s.; Sept. 4.
I 99b 49 d. Joh. de Hukelshoven, Col. d.; theol.; s.
50 Joh. de Erpell dict. Koppelyns, Col. d.; art.; gr. propter rev. prepositi Monasterii Meynfelt, cuius nepos ex sorore.
51 Joh. fil. Jacobi Arnoldi de Lynss; art.; n. i., quia minorennis, sed promisit in posterum iurare, cum pervenerit ad debitam etatem; s.
52 Gosw. de Coesveldia, Mon. d.; art.; s.
53 Petr. de Arssen, Col. d., past. in Dursten et can. ad s. Severinum Col.; ius can.; s.

138, 43. nicht identisch mit dem 1413 in Paris an dem Aufstande der Cabochiens beteiligten: Auct. 2, 147–8 A. 5, 163 A. 5. — ? de Joeck, m. art., 1441 in Orléans: Album 1. — m. art., cl., 1444 in O.: Fournier, Statuts 1, 210–1. — lic. decr., 1461 can. s. Petri Leod.: n. 1275.

45. 1424 Nov. 19 adm.; Nov. 27 det. sub m. Joh. de Novimagio; J. **Judoci** de A., 1426 Febr. 5 pres., April inc. sub m. Joh. de Novimagio.

47. d. J. K. C. d., 1429 in Löwen: Reusens, Matr. 1, 101, 29.

†50. nepos Cristiani de Erpel, dr. leg., prep. Mon. Meynfelt (12, 3). — J. E., 1425 Nov. 2 adm., det. sub m. Gher. de Monte. — J. de E., 1439 recipiert als b. leg., 1441 lic. 1443 dr. leg.: Un. 126, 6. 8. 9; dr. leg. Col. (lectio in legibus), dr. decr. Senensis: Un. 106, 91a. — 1476 jur. Intrans: III 58a; 1459. 68. 69 Dekan: Un. 126, 20. 28b; II 126a; III 20a; 1457 Rektor: II 118b. 119a; 1457 in sacerdotio constitutus, dispensatus ad legendum in iure civili: Un. 1b, 80b; 1467 25 annis in un. laboravit: Brb. 28, 114a. b; 1444 advoc. curie Col.: n. 11741; 1446 can. s. Apost.: n. 12148; –1459: Lib. Lup.; 1467 Kan. an S. Mariengreden, nicht in Besitz: Un. 1b, 72a; 1444 Gutachten: Lac. 4, 263; von Lüttich begehrt: 1462 Okt. 19 Un.; 1469 Kanzler des Hrz. v. Geldern, der städt. Professur in leg. entsetzt: Rmem. 2, 124b; 1471 12/7 Ratschlag; 1471. 79. 80 im Auftrage der Un. tätig: III 33a. 75a. 91a; 1477 20/4 facit verbum univ. ad consulatum: L. R. 9a. — 1477: n. 13409; 1458 Testament; 1480 Exequien: III 90b; Un. 126, 60a; Messstiftung: Un. 151, 6; Düss. n. 27; Bibliothek: Westd. Zs. 18, 326–7. 347 A. 42; Bücherlegat 1481: L. R. 29b 30a; 1486 Sept. 30 Urk.; Un. 151, 6a; A. R. 85b. 88b; Nrhein. Ann. 61, 127; 1489 2/12 Stiftung (auch Vorlesungen erwähnt). — 275, 16; III 15a. — n. 924. 1035–36. 1158. 1289. 1303. — 1449–69 im Schrein. — 318, 38. — vgl. dazu Knod, Deutsche Stud. 119 n. 832.

†51. J. de L., 1425 Nov. 2 adm., det. sub m. Gher. de Monte. — J. A., s., 1425 in Erfurt: Weiss. I 134b; 1441 dr. u. iur.: n. 873; 1449 Kan. zu S. Andreas: n. 12224; 1451–60 can. s. Apost.: Lib. Lup.; can. s. Servatii zu Maestricht, 1471 im Schrein; 1451 Protonotar EB. Dietrichs: n. 12362; 1454 Kanzler: Urk.buch (A III 5) 156a; 1461 27/4: Brb. 26, 42a; 1462 Jan. 8; 1470: Nrhein. Ann. 61, 157, 466; EB. Ruprechts: 1473 Juni 14; 1470–88 Pr. von S. Severin: n. 13420; 1487 Nov. 24; Roth, Pfarre S. Severin 59; Stift S. Sev. 104. 110. — † 1485 (!) 1/2: Rhein. Kunstdenkm. 6, 4, 67. — Westd. Zs. 25, 86 A. 114.

53. P. de A. **iun.**, 1431 scolast. s. Lebuini Daventr., past. in Dursten, prep. s. Cunib. Col.: Rep. Germ. 1, 210 n. 1287; 215 n. 314; 229 n. 1403. — 1432 beim Baseler Konzil: Conc. Bas. 2, 285. — verzichtet auf par. eccl. in Dalvessen Trai.

Universitäts- und Landesbibliothek Düsseldorf

138, 54 Adr. Baelge de Damme, Torn. d.; art.; s.
55 d. Alb. Rente, prep. s. Andree Col.; theol.; propter rev. n.
56 d. Everh. Flughen de Corbeke, past. in Beldershusen, Mag. d.; ius can.; s.
57 Conr. de Hoxaria, Pad. d.; art.; p., n.
58 Joh. Aldenair, cl. Col.; art.; s.
59 Nyc. Johannis de Medenblick, Trai. d.; art.; p., n.
60 Joh. Hermanni de Medenblick, Trai. d.; art.; p., n.
61 Joh. Tinctoris de Tornaco, Torn. d.; art.; s.

d.: 258 n. 1579; auf Kan. s. Werenfredi Elstensis Trai. d.: 270 n. 1665; 274 n. 1691; 287 n. 1766; 339 n. 2098; 408–9 n. 2544; 438 n. 2737. — 1452 m. art.: n. 12436. — vgl. 114, 26. — Der ältere war wohl der Utrechter Archidiakon u. Pr. von S. Walburg in Arnheim, 1431: Rep. Germ. 1, 237 n. 1451; 1432 beim Baseler Konzil: Conc. Bas. 2, 197; 3, 108. 114. 200.

138, 55. A. R., can. s. Cuniberti et b. Marie ad Gradus, 1421 res.: Nrhein. Ann. 56, 150, 22; 151, 25; 1421 prep. s. Andree: 151, 24. — Nrhein. Ann. 75, 102 u. A. 4. — 1428: Acquoy, Windesheim II 24; 1433: II 30a. — † 1435 20/3: Rhein. Kunstdm. 6, 4, 66. — Vgl. 98, 26; 137, 9; 180, 22.

56. Flugge, s., 1402 in Erfurt: Weiss. I 64a.

57. C. Kopper de H., s., 1405 in Erfurt: Weiss. I 75a.

58. **de Colonia**, s., 1425 in Erfurt: Weiss. I 133a. — 1427 Nov. 3 adm. ad bacc. — 1443. 46 Ratsherr.

60. J. M., s., 1419 in Erfurt: Weiss. I 113a; 1419 in Rostock, 1422 m. art., 1434. 36 art. Dekan: Hofm. I 2a. 14a. 49. 55. — J. de M., 1426 14/1 in Rostock: Hofm. 1, 13a.

†61. * nunc prof. theol. eximius, lumen un. Col., obiit in Tornaco. — 1424 Nov. 19 adm.; Dec. 6 det., 1426 April inc. sub m. Gher. de Monte. — 1433–38 in der A. F. tätig: 1433 Dekan. — Als Artist Lehrer des Loppo de Zierixee: 1472 18/1. — II 48a zu 1450 30/9: 2 annis precedentibus librum Ethicorum legit. — 1433: II 30b; 1436 ei mandatum, ut alium sibi eligeret magistrum eo, quod magister eius [wohl Heimericus de Campo: 132, 124] ultra medium annum regeret iam Lovanii: Cr. 3a; m. art., prof. theol., 1440. 55–56 Rektor: II 57b. 112b. 113a; Conc. Bas. 7, 271; 1442 theol. Dekan: theol. Dek.buch: II 67a; 1444 Gutachten: Lac. 4, 263; 1455 can. eccl. cathedr. b. Marie Tornacensis: II 112b; 1460 Kan. zu Tournay: Fredericq, Corp. inqu. 357–437. — 192, 30; 200, 2. 3; 204, 15; 214, 10; 219, 13; 225, 52; 235, 52. — n. 676. 854 a. c. 858. 911/2–924. — † 1469 3/6: Kassel, Ms. theol. 4° 9, 24 c. — 1469 Exequien: III 22b. — Irrig: de Colonia, Schriften: Trithemius, Cat. ill. vir. (²1495) 50a. b; de script. eccl. n. 839; Val. Andr. 571; Hartzheim 205a. b; Paquot, Memoires 10, 35–38; Revue Bénéd. 15, 496; Hist. Jahrb. 40, 87. — Foppens, Bibl. Belg. 741. — Commentarius in Aristotelis physicam 1449: Staender, Catal. chirogr. Monast. 122 n. 556. — Scriptum: Brüssel, Kgl. Bibl., Katal. 4, 80 n. 2643, 31. — Dicta super Summulas Petri Hispani (gedr.): 1503 25/8. — (1460) Sermo de secta Vauldensium: teilweise gedr.: Fredericq, Corp. inqu. I n. 305; vgl. dazu Hansen, Quellen-Untersuchungen zur Geschichte des Hexenwahns 183–4 n. 32; Brüssel, Kgl. Bibl., Katal. 1, 207 n. 371; 3, 101 n. 1709, 3. — Petri Lombardi lectura super 4 libros Sententiarum, per J. T. collecta, dem Karthäuserkloster geschenkt: Hs. 333 * des Kölner Stadtarchivs (Katalog S. 115 n. 659). — Super libros metaphysice 10–12: Magdeburg, Dom-Gymn. Hs. n. 165, 4. — Copulata super Aristotelis librum de physico auditu, de anima de sensu et sensato, de memoria et reminiscentia, de somno et vigilia, de computo, de longitudine et brevitate vite, super libros metaphysicorum et de generatione et corruptione: Cod. Monac. lat. 3600 (Katal. III 2, 101). — ? m. J. T., procur. caus. in curia Rom., 1425 can. Monast. Eyfflie: Nrhein. Ann. 56, 159, 96. 97.

Universitäts- und
Landesbibliothek Düsseldorf

138, 62 d. Herm. de Lochorst, dec. eccl. Traiectensis et can. Leod.; ius can.; n. ob rev.

63 d. Wilh. de Hercke al. de Aquisgrani, m. art. Par., can. s. Adalberti Aquensis; ius can.; s.

64 Petr. de Stralen, cl. Col.; art.; s.

65 Eng. de Spulle, cl. Leod. d.; art.; s., et propinavi sibi 3 a. d. propter honestatem patris eius.

66 Rotgh. Volstal de Bochem, can. eccl. Assyndensis; theol.; propter rev. n.

67 Isebrand. de Merwich, Col. d., rect. eccl. par. de Boedberch, eiusdem d.; art.; s.

68 Joh. Gerardi de Leydis, Trai. d.; art.; p., n.

69 Sym. Mathie de Hagacomitis, Trai. d.; art.; s.

70 Eng. de Marka, Col. d.; theol.; s. 3 a. d.

71 Joh. de Ryndorp, Col. d.; art.; s.

72 Tilm. Steynneckel, Col. d.; art.; s.

73 Adolph. Enghelberti de Marka, Trai. d.; n. i., quia minorennis; n.

74 Joh. de Hoenberch, Mon. d.; ius can.; s. 3 a.

75 fr. Joh. de Fossa, de claustro s. Michaelis Antwerpiensis, o. Prem., Cam. d.; ius can.; s.

138, 62. can. Trai., 1387 in Heid.: Toepke I 10; s., 1389 stud. decr. in Prag: Mon. II, 1, 76. — † 1438 als Dompropst von Utrecht: N. N. bgr. Wbk. 2, 830–2. — iun., cl. Trai., s., 1419 in Heid.: Toepke I 143; dec. s. Salvatoris Trai.: 1491 Mai 15; 1496 Nov. 11.

64. 1426 Mai 25 adm., Juni 3 det. sub m. Bern. de Reyda [P. iste Str., in arte medica dr. postea promotus, clarissimus et famosissimus fuit]. — 1466. 74 Kölner Ratsherr.

65. *fr. m. Jo(hannis) Spull, scolastici s. Gereonis (99, 20). — Sein Vater war Joh. Spul sen., lic. decr. (60, 9). – m. Ymbrecht Sp., 1458 in Brüssel: Reusens, Analectes 30, 142–3. — 287, 59. — ⟨Katharina⟩, 1496 im Schrein.

66. 1423–40 Notar in Essen, seit 1429 Scholaster: Ribbeck 1, 495. 497.

67. 1429 can. s. Georgii Col., res.: Nrhein. Ann. 56, 167, 165. — Kan. an S. Ludger zu Münster, 1438 nach London: Rymer, Foedera 10, 698. 700.

68. 1424 Nov. 19 adm.; Nov. 28 det. sub m. Joh. Custodis; 1426 Febr. 5 pres., Mai 14 inc. sub m. Joh. Custodis.

69. S. H., 1424 Nov. 19 adm.; Dec. 6 det. sub m. Gher. de Monte.

70. ? E. nat. Theoderici de, domicelli, scol. Col. d., Bastard, 1399 1/7: Vat. Urk. 6, 509 n. 1247.

71. 1425 Nov. 2 adm., det. sub m. Bern. de Reyda; 1427 April 7 lic., Mai 8 inc. sub m. Bern. de Reyda; rec. ad fac. (Sept. 30).

72. T. **Remago**, 1424 19/11 adm.; T. **de Colonia**, 6/12 det. sub m. Gher. de Monte, 1426 5/2 pres; T. de R., 1426 April inc. sub m. Bern. de Reyda.

73. A. de M., 1433 b. leg.: Un. 126, 1; 1443 als dr. leg. recipiert: Un. 126, 9; 1443 Juni 25. — Ritter, 1459 28/11 Rat des B. von Utrecht: Enklaar, Bestuur in Utrecht 170, 25 (mit irriger Anmerkung). — 218, 43.

75. d. J. de F. Cam. d., 1434 in Löwen, 1435 19/11 det., 1438 promotus: Reusens, Matr. 1, 119, 12.

Universitäts- und Landesbibliothek Düsseldorf

138, 76 Everh. de Reymerswale, Trai. d.; art.; p., n.
77 Joh. de Bergherhusen, Col. d.; art.; s.

I 100a

139. Rektor Thomas de Vanevelt,

m. art. et dr. med., electus 1423 *Oct.* 8 *apud fratres Carmelitas.*

Intitulati:

139, 1 Everh. vanme Rynghe, cl. Col.; p
2 d. Joh. Sporkelle, rect. par. eccl. de Haertzelaer, Cam. d.
3 Joh. de Stralen, Col. d.;
4 Nyc. de Stralen, Col. d.; } n., quia p.
5 Joh. Gheytzbach, Leod. d.;
6 Joh. de Beke, Cam. d.
7 Petr. Wilkini de Andernaco, Trev. d.
8 Joh. Zeelmeker de Leodio
9 Dyon. Makart de Traiecto super Mosam, Leod. d.
10 Rodulph. de Meer al. de Rivo, Leod. d.
11 Joh. Zesken de Hasselt, Leod. d.
12 Joh. de Reymerswale, Trai. d.
13 Heribord. Duvel, Osn. d.
14 Ger. Leden, cl. Osn.
15 d. Thom. de Wener, prep. in Wener, Mon. d.
16 Th. de Midwolde, cl. Mon. d.; n. s., quia servitor dicti prepositi et p.

138, 76. 1424 Nov. 19 adm.; Dec. 11 det. sub m. Arn. Clotinghen; 1425 disp.

77. J. **de Colonia al.** de B., rect. par. eccl. in Versen Col. d., 1441 Priester: Nrhein. Ann. 69, 96, 34.

139, 3. **maior,** 1424 Nov. 19 adm.; Dec. 6 det. sub m. Gher. de Monte.

4. 1424 Nov. 19 adm.; Dec. 11 det. sub m. Arn. Clotinghen. — Vgl. Ntr.

7. ? P. de A., s., 1404 in Erfurt: Weiss. I 70a. — P. de A., 1424 Nov. 19 adm.; Nov. 28 det. sub m. Joh. Custodis. — 1459 in der erzbisch. Kanzlei: n. 12704. 20; 1467 Sekretär des EB.: Lib. Lup.

8. J. Z., 1424 Nov. 19 adm.; J. de L., Dec. 4 det. sub m. Joh. Flammyngo; **uxoratus,** 1428 Febr. 3 pres., April 19 lic. art.; **de Holse,** 1429 Febr. 3 rec.

9. D. de Tr., 1424 Nov. 19 adm.; Nov. 23 det. sub m. Bern. de Reyda; 1426 Febr. 5 pres., April inc. sub m. Bern. de Reyda.

10. Rol. de Meir al. de Rivo **de Breda,** b. u. iur., 1434 28/4 lic. leg.: Wiener Hs. n. 5104, 22a. — m. **Roland. de Rivo** 1434 lic. leg.: Un. 126, 2a. — 180, 26.

11. J. de H., 1424 Nov. 19 adm.; de Asselt, Nov. 24 det. sub m. Heym. de Campo. — **S**eskens, cl., b. art., stud. art.: Rot. (1425) 25a n. 106.

12. 1426 Mai 25 adm., det. sub m. Heym. de Campo.

14. G. **Oseneburgis,** 1424 Nov. 19 adm.; Dec. 6 det. sub m. Gher. de Monte. — 1427 rec. in Paris, m. art. daselbst: Auct. 2, 357 A. 1 u. ö. — ? prep. Bramescanus: Hamelmann-Löffler 196. — vgl. 277, 9.

15. noch 1436 Pr. in W.: Emd. Jahrb. 11, 118.

Universitäts- und
Landesbibliothek Düsseldorf

139, 17 Gwido de Floyoen, Cam. d.
18 Joh. de Bacharaco, Trev. d.
19 Henr. de Hanow, Mog. d.; p.
20 Petr. Wynricks, Leod. d.
21 Wilh. Jacobi Kannebreker de Zirixee, Trai. d.
22 Joh. de Kempis, Trai. d.; n., quia p.
23 fr. Joh. de Brekelvelde, o. pred., theol. b.
24 fr. Henr. dict. Kaltyser de Confluentia, o. pred., theol. b.
25 m. Wilh. Sunderdanck, m. art. Par.; s. 4 a. d.

139, 17. nob., m. art., 1429 in Löwen, 1434 dec. fac. art.: Reusens, Matr. 1, 48; 35; Actes 1, 36 A. 3 u. ö.

18. cl., p., 1411 in Heid.; J. Wamp de B., cl., p., 1423 in Heid.: Toepke I 116. 160. — J. **Ewaldi** de B., 1425 Mai 23 adm., Juni 12 det. sub m. Joh. Custodis; 1427 April 7 lic., Mai 5 inc. sub m. Joh. Custodis; rec. ad fac.; 1430 Nov. 2 disp. — 1431 can. b. Marie ad Gradus: n. 10787.

20. **de Hasselt** (Asselt), 1424 Nov. 19 adm., Nov. 24 det. sub m. Heym. de Campo.

23. stud. in Wien. — b. f. theol.: Rot. (1425) 13b n. 32. — b. theol. Col., 1425 beim Prov.-Kapitel in Lübeck: Zeitschr. für Kirchengeschichte 35, 527; Landmann, Predigtwesen 25; Bünger, Provinzialkapitel 155–6.

24. 1423 besondere Vergünstigung im Studiengang, 1424 admissus ad sententias, 1432: theol. Dek.buch; **Joh.**, b. f. theol.: Rot. (1425) 13b n. 34. — 1426 lectura sent. in conv. Col. approb.: Moph. 8, 190; 1431 Inquisitor: Fredericq, Corp. inqu. I 323. 4; 1432 obtulit fac. theol. quasdam propositiones contra Bern. de Loen: H. 14b. — dr. H. Calijsen, prof. theol., Trev. d., 1435 in Löwen: Reusens, Matr. 1, 75, 41. — Rede auf Baseler Konzil: Voigt, Enea Silvio I 201; Gesandter des Erzb. von Mainz dorthin: Conc. Bas. 2 passim; 1433–34 responsio contra tertium articulum Bohemorum in Basilea: Würdtwein, Subsidia dipl. IX Vorrede; b 5. — 1433 18/2 Rede auf dem Baseler Konzil de libera predicatione verbi Dei (unterwirft sich der Entscheidung der Univ Köln): Berlin, Staatsbibl., Katal. II 2, 578–9 (Hs. n. 634, 160b). — Handschriften in der Koblenzer Gymn.-Bibl.: Dronke. Über die Gymn.-Bibl. Coblenz (1832), 18–23. — Grabschrift: Wedel-Jarlsberg, Une page de l'histoire des Freres-Prêcheurs (Rom-Tournai 1899), 211. — Epistolarium, hrsg. von A. Bugge in Norges Indskrifter 4 (Cristiania 1899), II 265–339. — Kolsrud, Marcellus 9. 35 u. ö. (Syn och Segn 17. 18; Oslo 1911–12). — 1447 Responsum ad articulos: Tiele, Cod. Rheno-Trai. 1, 117 n. 357; vgl. Paulus in Zs. für kath. Theol. 27, 368–72. — De libera praedicatione verbi divini: Danzig, Stadtbibl. Hs. n. 2149, 205; Cod. lat. Monac. 7463 (Katal. III 3, 162). — De tertio articulo Bohemorum: n. 7617, 118 (III 3, 179). — Sermones: Cod. Monac. lat. 19524, 220 (IV 3, 253). — Responsio ad articulos (betr. Ablaß) per Joh. ep. Leod. ei transmissos Romam: Wolfenbüttel Hs. n. 4645(8) (Katal. 9, 254). — Schreiben an Un. Köln wegen des Konzils: Bressler 79. 80; Hansen, Soester Fehde 362 Anm. 1; 1448 m. theol. et sacri palacii: n. 981. 991. — 1452–59 ep. Nidrosiensis, 1459 Caesariensis; † 1465 2/10: Eubel, Hier. 2, 127. 224. — Schriften: Trithemius, Cat. ill. vir. (² 1495) 44b; de script. eccl. n. 808; Pantaleon, Prosop. 2, 432; Gelenius, de admir. magn. 462; Quetif et Echard I 828–830; Hartzheim (Zusätze zu S. 122; Zusätze 152); Broweni et Masenii Metrop. Trev. II 381, 386; Werner in Allg. deutsche Biogr. 15, 41. — 148, 10. — n. 867. 971. — Neues Archiv 17 (1891), 221; Steyll, Ephemerides Dominicanae II 547; Marx, Handschriften von Cues 152 n. 4; Roth im Centralbl. für Bibliothekswesen XI (1894) S. 320–323. — Hurter, Nomenclator 4, 747–8. — Mortier, Hist. des maîtres généraux prêcheurs 4, 298. — Löhr, theol. Disput. 53 A. 1. — Pastor, Päpste 1, 640 A. — Wagner, Coblenz u. Ehrenbreitstein (1923), 113/5.

25. W. **Godefridi Son**derdanc, 1419b, 1421 m. art. sub m. Th. de Harlem in Paris: Auct. 2, 262. 279 A. 1.

Universitäts- und
Landesbibliothek Düsseldorf

139, 26 Everh. Poll de Ghelria, Col. d.
27 d. Joh. Casteel, Mon. d.
28 d. Alb. dict. Varentrap, can. eccl. Leod., dr. iur. can.; n. ob rev., quia officialis curie Col.

I 100b

140. Rektor Thomas de Vanevelt,

reelectus 1423 *Dec.* 20 *apud predicatores.*

Intitulati:

140, 1 Lamb. de Locheym, Trai. d.
2 d. Th. Yserenbuyck, Mon. d.
3 Lamb. de Overdievecht, Cam. d.
4 Joh. Kokele, can. s. Patrocli Sosatiensis, Col. d.; Dec. 1.
5 Gosw. de Goedesdorp, Col. d.
6 Wilh. de Heynsberch, Col. d.
7 Bern. Stapel, cl. Pad.
8 Lamb. Nycolai Veer de Septem Montibus, Trai. d.

†139, 28. *et postea plurima bona fecit facultati iuris in libris legatis. — **de Monasterio**, de natione Bavarorum, 1400 b. art., 1402 m. art., 1402 stud. decr. in Prag; qui ambo collegia satis solemniter in testamento dotavit (?), –1408 in Prag: Mon. I 349–390; II, 1, 153; 1408–09 letzter deutscher art. Dekan in Prag (dr. decr.); Warentrapp, m. art., [dr. decr.], 1409 in Leipzig; 24/10 m. art. ass.; 28/12 Examinator; Erler 1, XLVI. 25; 2, 89. 91. — Abgeordneter der Un. in Konstanz: Gersdorf 7. 28. 32. 57; Tomek, Un. Prag 68. 102; cl. Col. d., m. art., 1414 18/12: Vat. Urk. 7, 427 n. 1046. — m art., b. decr., Kan. zu Lüttich u. Prag, 1417 4/8 Wappen: Altmann, Regg. Sigism. n. 2502; 1420 25/11 kgl. Sekretär: n. 4335 14/12 lic. decr.: n 4359. — 1424 Gutachten (dr. longus macer 50 annorum secularis): München Hs. n. 12. — 1424–25 in Leipzig: Muther, Rechtsw. 78; Zarncke, Statutenbücher 157, Urk. Quellen 555*); 1424 dr. decr., Kan. (1433 Kantor) am Dom zu Lüttich, Kölner Offizial: n. 10086; 1426 Altarist in S. Brigida: Nrhein. Ann. 56, 162, 117; cl. Mon. d., 1431 in Pfründenstreit: Rep. Germ. 1, 141 n. 859. — 1432 Offizial: II 27a; 1433–35 beim Baseler Konzil: Conc. Bas. 3, 472; 4 passim; Altmann n. 9880. 10006; München, Clm. 24179, 13b; Bressler 17 Anm. 4; 1434 9/5 Protonotar des Kölner EB.: n. 10403; 1437: Kentenich, Jur. Handschr. S. 55; 1438 2/8 wohnt bei S. Andreas: S. Pantaleon, Cop. 404b. — Testament 1438: Brb. 14, 209a; † 1438 30/9: Domarchiv Nekrol. 28b. 137a: 1438 Exequien: II 50a; Bücherlegat: II 60a. 73a. 91b. 119b; n. 12232; Un. 126, 45b; Westd. Zeitschr. 18, 318–9; v. Arnswaldt, Familie Varrentrapp S. 16–26. — n. 671. 674. — 148, 10; 172, 16; 197, 72.*

140, 1. 1424 Nov. 19 adm.; Nov. 23 det. sub m. Bern. de Reyda; 1427 April 7 lic., April 29 inc. sub m. Gerh. de Monte; Juni 17 disp.

*3. L. **de Herentals**, 1424 Nov. 19 adm., Nov. 24 det. sub m. Heym. de Campo; L. O., 1426 Febr. 5 pres., April inc. sub m. Phil. de Silva.*

4. 1413 25/5 past. in Ludenschede: Vat. Urk. 7, 391 n. 967.

*6. **Col.**, 1424 Nov. 19 adm., Nov. 27 det. sub m. Joh. de Novimagio. — 1441 can. s. Apost.: Lib. Lup.*

7. prep. in Keyserswerde, s., 1430 in Erfurt: Weiss. I 149b. — 1431 in Pfründenstreit: Rep. Germ. 1, 282 n. 1737.

8. L. de S., 1425 Mai 23 adm.; Juli 17 det. sub m. Gher. de Monte.

Universitäts- und
Landesbibliothek Düsseldorf

140, 9 Phil. Johannis Sandwijck, Trai. d.; n., quia p.
10 Ger. Essen de Groenynghen, Trai. d.; n., quia p.
11 Petr. Bônen, Col. d.
12 Otto de Lyppia, can. Col.; i. inc.; ob nobilitatem et rev. n. s.
13 d. Joh. Hayo de Frisia, Brem. d.; p.
14 Joh. de Resse, Col. d. et de civitate Col.
15 Heyd. de Nova Curia, Col. d.
16 Ger. de Donck, Leod. d.
17 Petr. Boes, Leod. d.; n., quia p.
18 Joh. de Stralen, Col. d.; n., quia p.
19 fr. Joh. de Horst, o. Prem. monast. Tongherlensis, Cam. d.
20 Lamb. Steenaert de Dyest, Leod. d.
21 Joh. de Aldenraet, Col. d. et de civitate Col.
22 Petr. Wijts, Mor. d.
23 Joh. Dam de Moguntia; n., quia p.
24 Th. de Wesalia, Col. d.
25 d. Const. Raescop, can. presb. s. Gereonis Col.; n.
26 Joh. de Munster, cl. Mon. d.
27 Herm. Oesterhusen de Frisia, Mon. d.; n., quia p.
28 Joh. Alberti van der Moelen, Col. d.
29 Ant. Cristiani de Leodio.
30 Joh. Ghiselberti de Leyd(is), Trai. d.; n., quia p.

140, 9. 1424 Nov. 19 adm.; **de Haerlem** Nov. 27 det. sub m. Joh. de Novimagio; 1428 19/4 lic. art.; 7/5 disp.

11. P. Bûen **de Unna**, 1424 Nov. 19 adm.; Dec. 4 det. sub m. Joh. Flammyngo; 1425 März 26 disp.

12. Sohn Bernhards, 1423 Domherr in Köln, 1426 Thesaurar; † 1433: Kisky, Domkap. 61 n. 146. — 1426 thesaur. eccl. Col.: Nrhein. Ann. 56, 163, 124. — Col. d., s., 1428 in Heid.: Toepke I 179; 1433: Brb. 13, 95a.

14. J. R., s., 1427 in Erfurt: Weiss. I 140b.

17. P. **Petri Kulen**, cl. L. d., actu stud. in fac. art.: Rot. (1425), 36a n. 134.

18. **minor**, 1424 Nov. 19 adm.; Dec. 4 det. sub m. Joh. Flammyngo.

19. s., 1424 in Heid.: Toepke I 165.

20. L. Schanaert de D., 1429 in Löwen, 1430 20/11 det., 1432 16/3 b. art.: Reusens, Matr. 1, 176, 17.

22. d., curatus de Belle Leod. d., 1428 in Löwen: Reusens, Matr. 1, 205, 1.

24. Th. **Wevel** de W., cl., [sc. iur.]: Rot. (1425) 32a n. 119.

25. **de Udem**, cl. Col. d., 1404 13/11 qui in registro thesaurarie camere ap. aliquamdiu fideliter laborando scripsit: Vat. Urk. 7, 184 n. 470.

26. Joh. de Monasterio, 1425 Nov. 2 adm. ad bacc.; 1427 April 7 lic., Mai 6 inc. sub m. Petr. de Juliaco; rec. ad fac.

29. 1424 Nov. 19 adm., Nov. 27 det. sub m. Joh. de Novimagio; 1427 April 7 lic., Mai 6 inc. sub m. Petr. de Juliaco; Nov. 3 rec.; 1428 Mai 7 disp. — A. C., cl., Leod. [st. art.]: Rot. (1425) 36a n. 130.

30. J. G., cl., actu in art. stud.: Rot. (1425) 36b n. 141.

Universitäts- und
Landesbibliothek Düsseldorf

I 101a

141. Rektor Wilhelmus de Weghe,

leg. dr., electus 1424 *März* 24 *apud fratres minores.*

Intitulati:

141, 1 Wilh. de Reys, procurator in curia Col.; can.; s.
2 Herm. de Galen; art.; s.
3 Heinr. de Indagine, can. s. Florini Confluent.; can.; s.
4 Hub. de Heck, o. Prem.; art.; s.
5 Joh. Burgrave, presb. Leod. d.; can.; s.
6 Tilm. de Overroet, Col. d.; art.; s.
7 m. Marcus Marculini Dalman de Laudenburga; leg.; s.
8 Petr. an den Grave de Stralen, Col. d.; can.; s.
9 Joh. Scoti, can. monast. s. Crucis de Edynburg in Scotia; art.; s.
10 Joh. Doleatoris de Suzato, Col. d.; theol.; s.
11 Dytmar. Kallenhart al. Soest; theol.; n. s., quia p.
12 Heynr. Wisse, cl. Mon. d.; can.; s.
13 Joh. Romer de Wezalia inferiori; art.; n. s., quia p.
14 Jac. de Oestende, Torn. d.; art.; s.
15 Adr. de Emelesse, Trai. d.; art.; s.
16 Joh. Zedertoe, Pad. d.; can.; s.
17 fr. Gher. de Lovanio, mon. de Villari, o. Cist.; } theol.; s.
18 fr. Walt. de Ascha, eiusdem o.; }
19 Heynr. de Lechenich, cl. Col.; art.; s.
20 Gher. de Medenblic; art.; p.
21 Mich. Felmer, Trev.; art.; p.

141, 1. ? 1461–62 cl. Col. d.: Un. 105, 9b; Nrhein. Ann. 61, 149, 410.

2. 1425 Mai 23 adm., Mai 31 det. sub m. Joh. de Novimagio.

3. can. Maguntinus, 1391 in Heid., 1393 b. art.: Toepke I 50; can. s. Marie Erf., 1392 in Erfurt; s., 1424 in Erfurt: Weiss. I 130b.

8. not. domini Juliacensis, 1419–38 (†) can. s. Apost.: Lib. Lup.; 1431 capell. b. Marie in Arena Col. d.: Rep. Germ. 1, 186 n. 1129; 1438: n. 11314.

12. st. iur. can.: Rot. (1425) 32a n. 114.

13. 1425 Mai 23 adm., Juni 12 det. sub m. Joh. Custodis. — J de W., i., Col., p., 1428 in Heid.: Toepke I 178.

14. m. theol., o. her. Aug., 1456: Brb. 23b, 52a. — n. 1099. — Provinzial, † 1473 11/5: R. l. 3, 166a. — 1441 b. f. theol., Provinzial, Rat des Hrz. v. Burgund, will in Brügge m. theol. werden: Actes 1, 168 A.

15. 1425 Mai 23 adm., Mai 31 det. sub m. Joh de Novimagio. — A. fil. **Johannis** de E., cl., sc. art.: Rot. (1425) 36a n. 131.

19. **de Colonia**, 1425 Mai 23 adm, Juni 12 det. sub m. Joh. Custodis.

20. 1425 Mai 23 adm., Juni 12 det. sub m. Joh. de Custodis. — Ein anderer G. M., s., 1403 in Heid., 1406 b. art.: Toepke I 89.

Universitäts- und
Landesbibliothek Düsseldorf

141, 22 Herm. Vriye de Zuolnis, Trai. d.; art.; s.
23 Laur. Buninch de Groninghen, Trai. d.; art.
24 Jac.[1]) Bloem de Reninghen; art.; s.
25 Heynr. Cuuck de Gravia, Leod. d.; art.; s.
26 Heynr. Medenbach, Mog.; art.; n. s., quia famil. meus.
27 Herm. de Buren; can.; s.
I 101b 28 Petr. de Karrenbroech de Puyrsen; art.; s.
29 m. Joh. Regis, d. Torn.; can.; s.
30 Heynr. de Emrica, Trai. d.; art.; s.
31 Wilh. de Lewys, Leod. d.; art.; n., quia p.
32 Joh. de Lutzenburg, Trev. d.; art; n., quia p.

141, 22. H. de Z., 1425 Mai 23 adm., Juni 5 det. sub m. Ger. de Monte; 1427 April 7 lic., April 10 inc. sub m. Bern. de Reyda; 1428 Febr. 3 rec.

†23. * obiit in Colonia, lic. theol. et presb. can. eccl. maioris, regens burse Laurentii, a quo bursa habet nomen; Zusatz 18. Jhdts: expost theol. lic. et can. eccl. metrop., instituit bursam de suo nomine anno 1439, et ab hoc auctore et duce Laurentio deinceps Laurentiani vocati sunt. — 1425 Mai 23 adm., Juni 12 det. sub m. Joh. Custodis; 1427 April 7 lic., Mai 12 inc. sub m. Heym. de Campo; rec. ad fac. — 1430–70 in der A. F. tätig: 1432. 47. 69 Dekan, 1451 Vicedekan. — 1434 b., 1438 b. f., 1442 lic. theol. — m. art., 1434 presentatus ad sententias, sed remissus, donec faceret se ordinari acolythum; 1440 lic. theol., wird 1444 nicht dr., 1446 disp. super insigniis suscipiendis; 1456 can. (2. gratie) am Dom: n. 1113. 1115. 1133–34. 6. 7. 43. 60. 60a. 64. 82; 1461 Streit mit Ger. v. Elten: theol. Dek.buch. — 1464–65 während Pestzeit in Deventer. — 1469 art. Dekan: III 20a; 1442–43 Rektor: II 69a. 70a; 1450 can. (univ.) s. Caeciliae: Un. 1b, 44: 1450 bursa: II 92b; n. 1305. 1360; 1463: St. Chr. 12, 378; 1470 Exequien: III 29a. — Un. 390a, 9a discipulus m. Emerici de Campo, sub quo etiam cursus suos complevit in theol. usque ad lic., sed insignia non suscepit; postea can. Col. eccl., in qua est sepultus; comparavit domum magnam et antiquam in Smeerstraets suo aere pro stabili regentia eo, quod hactenus fuissent frequenter domus mutatae pro voluntate magistrorum regentium; habuit conregentem Joh. Kuyck, post eius separationem [1450 Sept.] sibi substituit 2 conrectores Jac. de Stralen et Arn. de Unckel. — Hartzheim 217b. 218a. — 205, 56; 233, 71; 253, 31–57; 305, 94. — 1449–72 im Schrein. — 1459 vic., später past. s. Martini in Groningen: van Rijn, Wessel Gansfort 49/50 Anm.

23. Kisky 92 n. 7: 1458 Kölner Domherr.

25. H. C., 1425 Nov. 2 adm., det. sub m. Joh. de Novimagio; H. de Gr., 1427 April 7 lic., April 8 inc. sub m. Joh. de Novimagio; disp.; Okt. 9 rec.

27. can. Lubicensis, honoratus fuit, 1422 in Rostock: Hofm. I 14b.

30. * obiit in Colonia, lic. theol., can. s. Andree. — 1424 Nov. 19 adm.; Nov. 23 det., 1426 April inc. sub m. Bern. de Reyda. — 1428–37 in der A. F. tätig: 1429. 34 Dekan. — 1432 b. bibl., 1433 b. f., 1436 lic. theol. — 1436 disp. super rec. insigniis: Brewer, Coll. S. 29. — Synodalrede: G. B. fol. 75, 110b–114b. — 1426 m. art.: 152, 27; 1435 b. f. sacr. pag.: II 36b; 1438 lic. theol., Exequien: II 50a; 1434–35 Rektor: II 36a. b. — Vgl. die Bemerkung i. J. 1442: II 66b. — c. 1430–37: n. 473.

31. W. de Abbiete de L. L. d., 1429 in Löwen, 1430 16/5 det.: Reusens, Matr. 1, 245, 18; vgl. 39.

32. J. (**Birmeister**) de L., (b. art. Col.), s., 1429 in Heid.: Toepke I 179. — d. J. Buenester de L., 1435 in Löwen: Reusens, Matr. 1, 124, 21.

[1]) *Hinter* Jac. *ist* Plûme *ausgestrichen.*

Universitäts- und
Landesbibliothek Düsseldorf

141, 33 Heynr. de Daventria; } art.; s.
34 Joh. Marquardi; }
35 Paul. de Lancvelt, Leod. d.; art.; s.
36 Heynr. Wedeghe de Aemsterdam; art.; n., quia famil. d. rectoris; p.
37 Petr. de Lympurg, Col. d.; art.; s.
38 Mathias Tholen de Hoeûis, Leod. d.; art.; s.
39 Arn. Smetz de s. Trudone, Leod. d.; art.; s.
40 Joh. Sommani, Cam. d.; art.; s.
41 Gosw. de Vivario, Torn. d.; art.; s.
42 Joh. de Myelenheym, can. eccl. Bonnensis; theol.; s.
43 Heynmann. Serdonis, presb.; theol.; s., quia p., 2 universitati.
44 d. Nyc. Calcon, can. Sasburgensis; can.; inc. i., s.
45 d. Heynr. Boel, Leod.; can.; s.
46 Seb. Peron de Vyseto; art.; s.
47 d. Joh. de Fine, Cam. d.; can.; s.
48 Corn. de Cruninghen; art.; s.
49 d. Th. Tyloes de Gavel, Leod. d.; theol.; n. s., quia p. presb.
50 Th. Pollart de Thoren, Leod. d.; theol.; s.
51 Jord. de Pellant de Wachtendunch; art.; s.
52 Joh. Wilhelmi de prope Harlem, Trai. d.; art.; n. s., quia p.

141, 33. 1425 Mai 23 adm., Juni 5 det. sub m. Ger. de Monte. — H. Bierman de D., 1430 stud. iur. can. in Löwen: Reusens, Matrikel 1, 70, 4.

34. J. **de Davantria**, 1425 Mai 23 adm., Juni 5 det. sub m. Ger. de Monte; 1426 Febr. 5 pres., April 29 inc. sub m. Bern. de Reyda; m., 1427 20/12 disp. — 1443 3/2 Temptator.

36. H. de A., 1425 Nov. 2 adm., det. sub m. Andr. Bot de Amersfordia; 1428 Febr 3 pres., April 19 lic., April 26 inc. sub m. Petr. de Juliaco, 1432 Mai 30 disp.

38. M. T. (Stolen), 1425 Mai 23 adm., Juni 5 det. sub m. Ger. de Monte. — ? M. Colins, L. d., 1452 in Löwen: Reusens, Matr. 1, 191, 3.

39. A. de s. Tr., 1425 Mai 23 adm., Juni 4 det. sub m. Joh. Flamingi.

40. m. art., 1430 in Löwen: Reusens, Matr. I 105/6 n. 5 et 7; Actes 1, 29 u. A. 6 u. ö.

41. 1425 Mai 23 adm., Juni 4 det. sub m. Joh. Flamingi.— b. art., 1426 in Löwen: Reusens, Matr. 1, 45, 6.

46. * postea bed(ellus) universitatis. — S. de V., 1445 b. iur.: Un. 126, 11; 1431 cl. Leod., Notar: n. 10784 u. ö.; 1431 Bedell, vorher 5 Jahre dessen Diener: II 18a; 1443 alleiniger Bedell: II 73a. S. de Peronne de V., 1433 procur. in curia Col., wohnt in der Trankgasse: München, Clm. 24179, 23b. 52a. 54a; Anhänger des Baseler Konzils bis zuletzt: Bressler 53 Anm. 2. 80–83; Kaufmann, Geschichte der deutschen Univ. 2, 460 A. 3. 584; 1451 Exequien: II 96a. — Vgl. 150, 28; 193, 31; 218, 54; 243, 13. — n. 915/6. 959.

48. 1425 Mai 23 adm., Mai 31 det. sub m. Joh. de Novimagio. — Trai. d., 1445 in Löwen: Reusens, Matr. 1, 28, 35.

Universitäts- und
Landesbibliothek Düsseldorf

141, 53 d. Reyn. de Meynerswijc, presb.; can.; s.
54 Dankard. } de Zircze, Trai. d.; art.; s.
55 Wilh. }
56 Heynr. Brinnzel, Osn. d.; can.; s.
57 fr. Georg. Rogerii, o. pred.; theol.; s.
58 Franco Ghijsberti de Delft; art.; s.

142. Rektor Wilhelmus [de Weghe],

reelectus 1424 *Juni* 28 *apud fratres minores.*

Intitulati:

142, 1 Alb. Vernoedyken de Wezalia; art.; s.
2 Joh. de Heer; }
3 Joh. de Hwsselt; } art.; s.
4 Joh. Polsterman; }
5 Heynr. Buetac, Torn. d.; art.; n. s., quia p.
6 Adam fil. Ade de Wijlre; art.; n. s., quia p.
I 102a 7 Jac. Pottyr de Huyo; }
8 Jac. de Rore, Col.; } art.; s.
9 Wilh. Quarmont de Gandavo; }
10 d. Petr. de Wijc, Leod. d.; theol.; s.
11 Joh. } de Twivel, nati de Lynipe; } art.; s.
12 Th. }
13 Heynr. Remschede; }

141, 53. 1425 stud.: n. 422/3. — 1440 Dekan zum Hl. Geist in Roermond, Vicepropst in Wassenberg: Schuffels 50 u. A. 5.

56. H. Brinczel, vic. maioris eccl. Col., 1430 13/1 dr. decr. zu Padua: Luschin von Ebengreuth, Quellen 2, 24; Gött. G. A. 1894, 695; –1448 Altarist im Dom zu Osnabrück; 1455 pleb. eccl. Osn.; 1461 Legat: Landmann, Predigtwesen 65/6.

142, 1. A. de W., 1425 Mai 23 adm., Juni 4 det. sub m. Joh. Flamingi. — cl. Col. d., st. art.: Rot. (1425) 36b n. 138. — ? s., 1465 in Erfurt: Weiss. I 309.

2. J. **de Heerle**, 1425 Mai 23 adm., Juni 4 p., disp., Juni 5 det. sub m. Ger. de Monte. — J. de Heere Leod. d., 1438 in Löwen: Reusens, Matr. 1, 137, 8.

3. Huselt, Hoeselt, s., 1421 in Heid.; vic. eccl. Leod., 1423 b. decr.: Toepke I 153. II 506.

4. 1426 [Nov.] det. sub m. Joh. de Novimagio; de **Tongeris**, 1428 Febr. 3 pres., April 19 lic., April 26 inc. sub m. Petr. de Juliaco; 1429 Jan. 6 rec. — 1431 11/6 b. med., Promovent.

6. A. de W., 1426 Mai 25 adm., Mai 27 det. sub m. Petr. de Juliaco.

8. vanme Dauwe, 1444–56 Ratsherr.

11. 1423 Kan., 1440 dec. s. Sev., 1445 can. s. Georgii, † 1450: Nrhein. Ann. 75, 98 u. A. 5; S. Georg, Mem.-Buch (G. A. 96), 47a; Roth, S. Severin 69. — vanme Zwijvell, 1441 dec. s. Severini: Samst.-Rentk, Ausg.; 1444 lic. leg., Gutachten: Lac. 4, 263; 1446. 8: n. 11902. 12039. — 197, 58.

13. 1425 Nov. 2 adm., det. sub m. Bern. de Reyda; 1427 April 7 lic., Mai 8 inc. sub m. Bern. de Reyda; Juni 17 disp., quia voluit presbyterari et residere in cura sua.

Universitäts- und
Landesbibliothek Düsseldorf

142, 14 Phyl. de Brahyr, Leod. d.; art.; s.
15 Heynr. Tortific(is), Col. d.; art.; s.
16 Petr. Coullet, o. B., d. Atrabatensis; art.; s.
17 Joh. Balen de Dyest; art.; s.
I 102b 18 Lamb. de Beeck; } art.; s.
19 Petr. de Bůchoůt; }
20 Walt. de Mewen; }
21 Joh. Hermanni de Zuolnis; art.; n. s., quia p.
22 m. Heynr. Wellens; theol.; s.
23 Gher. Eve(r)hardus de Calker; art.; n. s., quia p.
24 Walt. de Beeck; art.; n. s., quia p.
25 Joh. de Stipite; art.; s.
26 d. Jac. de Merica, past. in Nassouwe, Trev. d.; theol.; s.
27 Gher. de Kulenburch; art.; n.; lucratur victum scribendo; p.
28 Joh. Fabri, presb. Cam. d.; can.; s.
29 d. Joh. de Capelmer, can. reg. monast. Averbodiensis; can.
30 Gher. Bruninch; can.; n. s., quia p.
31 Mich. de Lacu, d. Lugdunensis; art.; s.
32 Nyc. Beysel } de Aquisgrani; art.; s.
33 Gotfr. de Tijts }
34 Joh. de Woteringhen; art.; s.

142, 14. Phil. **de Leodio**, 1425 Nov. 2 adm., Nov. 14 det. sub m. Joh. Flamingi; 1427 April 7 lic., April 12 inc. sub m. Hem. de Campo; rec. ad fac. (Aug. 14). — Ph. **Michaelis** de Brahario, cl. Leod. [st. art.]: Rot. (1425) 36a n. 135.

15. **Tortificis**, 1425 Nov. 2 adm., det. sub m. Bern. de Reyda; 1427 April 7 lic., Mai 20 inc. sub m. Gerh. de Monte; rec. ad fac. (Sept. 1).

17. J. de D., s, 1421 in Erfurt: Weiss. I 121a. — J. Baluel de D. Leod. d., 1426 in Löwen: Reusens, Matr. 1, 87, 6. — ? d. J. de B., Leod. d., 1438 in Löwen: Reusens, Matr. 1, 137, 4.

18. 1424 Nov. 2 adm., det. sub m. Andr. Bot de Amersfordia.

21. 1425 Nov. 2 adm.: I 86a; **Bottermann**, det. sub m. Bern. de Reyda; disp.; 1427 April 7 lic., Juli 3 inc. sub. m. Gerh. de Monte; disp.

22. presb. Leod. d., m. art. Par. et b. theol.: Rot. (1425) 14a n. 39. — **de Sichem**, regens in fac. art. Lovan. 1426: Analectes 25, 18. — Vgl. Reusens, Matr. 1, 66, 35 n.; Analectes 30, 7, 201 u. ö.

23. E. de Kalichem, 1425 Mai 23 adm., Juni 5 det. sub m. Ger. de Monte; 1427 April 7 lic., Mai 20 inc. sub m. Gerh. de Monte; rec. ad fac.

24. W. **fil. Walteri Pauli** de Beka, cl. Leod. d. [sc. iur.]: Rot. (1425) 32a n. 120.

27. 1424 Nov. 19 adm.; Nov. 28 det. sub m. Joh. Custodis; G. **Wit** de K., 1426 Febr. 5 pres., Mai 14 inc. sub m. Andr. de Amersvordia; 1427 Nov. rec. — m. art., 1434 lic. decr.: Un. 126, 2b.

29. o. Prem. — 1426 in Löwen: Reusens, Matr. I 86, 23.

33. 1426 Gob. de T.., cl. Col. d.: n. 10283. — G. Tutzs, 1430 Nov. 2 adm., Dec. 5 det. sub m. Petr. de Juliaco.

Universitäts- und
Landesbibliothek Düsseldorf

142, 35 Joh. de Lympurg; art.; s.
36 Wilh. Wilhelmi Godefridi, cur. par. eccl. s. Petri de Puedessen; can.; s.
37 Joh. Cleotinghen. Trai. d.; art.; s.
38 Arn. de Orsna de Suzato; can.; s.
39 Joh. Brustini de Huesden, Trai. d.; can.; s.
40 Mathyas de Zirczye, Trai. d.; art.; s.
41 Joh. Porte [1]) de Leodyo; art.; s.
42 Wilh. Bergys [2]), Leod. d.; art.; n. s., quia p.
43 Joh. Braxator(is) de Syegen; art.; s.
44 Jac. Fallon, Torn. d.; art.; s.
45 Barth. de Goyroy, Leod. d.; art.; s.
46 d. Heynr. de Coesvelt, lic art.; can.; s.
47 Joh. Leonardi de Freris; art.; s.
48 Wilh. de Weghe iunior; n. s., quia frater d. rectoris; art.; et n. i., quia inennis. [3])
49 Joh. de Lymmerdinghen, Leod d.; art.; s.
50 Reyn. de Rivo, Leod. d.; art.; s.
51 Joh. de Meglinia, Cam. d.; art.; s.

142, 35. 1425 Nov. 3 adm., Nov. 14 det. sub m. Joh. Flamingi: 1427 April 7 lic., April 9 inc. sub m. Hem. de Campo, rec. ad fac. nach Verhandlungen (Aug. 14). — 1450 Pr. zu Werden: n. 12267.

37. **de Traiecto inferiori**, 1425 Nov. 2 adm., det. sub m. Andr. Bot de Amersfordia; J. Cl., 1427 April 7 lic., April 28 inc. sub m. Andr. de Amersfordia; rec. ad fac.

38. s., 1407 in Erfurt: Weiss. I 79a; de Orsen de S., Col. d., s., 1416 in Heid.: Toepke I 132.

41. J. P., 1425 Nov. 2 adm., det. sub m. Joh. de Novimagio. — J. dict. **Parte**, cl. Leod., st. art., Altarist in S. Joh. Evang. Leod.: Rot. (1425) 36b n. 140.

42. 1425 Nov. 2 adm., Nov. 14 det. sub m. Joh. Flamingi; 1426 disp.; W. **Karvinck** de B., 1427 Mai 18 disp.

43. J. de S., 1425 Nov. 2 adm., det. sub m. Andr. Bot de Amersfordia.

44. 1425 Nov. 2 adm., Nov. 14 det. sub m. Joh. Flamingi. — J. **de Ausijn**, cl. Torn. d., sc. art.: Rot. (1425), 36a n. 136.

46. lic. art. Prag.: Mon. I 221.

47. J. L., 1425 Nov. 2 adm., Nov. 14 det. sub m. Joh. Flamingi; 1428 Febr. 3 **de Tongris** pres., April 19 lic. art. — J. Fr., cl. Leod. d., s., 1425 in Heid.: Toepke I 169.

48. 1431 tot: Rep. Germ. 1, 277 n. 1709; 279 n. 1716; 335 n. 2070; 451 n. 2818. — über den Bruder W. de W. sen., dr. leg., s. den Nachtrag.

50. 1429 in Löwen: Reusens, Matr. 1, 222, 28.

51. J. Villici u. J. A. de M., s., 1422 in Heid.; J. de M., s., 1423 in Heid.: Toepke I 158. 161. — 1425 Nov. 2 adm., det. sub m. Andr. Bot de Amersfordia; 1428 Febr. 3 pres. ad lic. — I 2a **Tefelen**. — 1428–30 in der A. F. tätig.

[1]) *Vorlage:* pte.
[2]) *Vorlage:* bgys.
[3]) inennis *ist über ein durchgestrichenes* pupill *geschrieben.*

Universitäts- und
Landesbibliothek Düsseldorf

142, 52 Petr. de Bulleshym, Col. d.; art.; s.
53 Joh. de Duvene, Trai. d.; art.; n. s., quia p.
54 Bert. Johannis Fabri de Delft; art.; n. s.; quia p.
55 Paul. Wildrecht, Cam. d.; art.; n. i., quia inennis.

I 103a **143. Rektor m. Heynricus de Bemel de Xanct(is),**
[m. art. et] theol. prof., electus 1424 *Oct.* 8 *apud fratres Augustinenses.*
Intitulati:

143, 1 d. Hellinus Rogherii, can. Cominensis, Torn. d.; ius can.; s.
2 Frid. Borre de Daventria, Trai. d.; art.; s.
3 Everh. de Ponte de Andernaco, Trev. d.; art.; s.
4 Sym. Bruwoldi de Alcmaria, Trai. d.; art.; p.; } nepotes m. Jo(hannis) de Alcmaria.
5 Petr. Hugonis de Alcmaria, Trai. d.; art.; p.; } nepotes m. Jo(hannis) de Alcmaria.
6 Mart. Arnoldi de Delff, d. Trai.; art.; s.
7 Laur. Hugonis de Poyrtvleyt, Trai. d.; art.; p.
8 Gotsch. Pauli de Duysborgh, Col. d.; art.; s.
9 Jo(h). de Suychtelen, Col.; art.; s.
10 Adolph. Sartoris de Assendia, d. Col.; art.; p.
11 Jo(h). up den Kayck de Roremunda, d. Leod.; art.; p.
12 Roricus de Rikensteyn, ill., can. s. Gereonis; art.; i. ad plenum; n. propter rev. pers.
13 Andr. de Curia, can. reg. o. Aug., d. Leod.; art.; s.
14 Adolph. Brouwer, Col.; art.; n., quia rectori specialiter coniunctus amicus.

142, 52. 1425 Nov. 2 adm., det. sub m. Joh. de Novimagio. — 1451 presb.: n. 12373; 1452, 61 can. s. Gereonis: n. 12426; Un. 105, 5b.
53. J. Petri de Duvene, cl., st. art.: Rot. (1425) 37a n. 145.
54. 1457 cl. Trai. d., imp. auct. not.: n. 12642. 6.
143, 1. d., curatus par. eccl. de Tsaflair [Saffelaere] T. d., 1426 in Löwen: Reusens, Matr. 1, 64, 1.
4. 5. m. Joh. de A. (136, 2).
9. J. de S., 1427 Nov. 3 adm. ad bacc.: 1430 April 6 lic., Mai 2 inc. sub m. Joh. de Machelinia; 1430 Nov. 2 rec
†10. A. de A., 1425 Mai 23 adm., Mai 31 det. sub m. Joh. de Novimagio; 1427 April 7 lic., April 10 inc. sub m. Bern. de Reyda; rec. ad fac. — 1435–41 in der A. F. tätig: 1435 Dekan, 1436 Quodlibetar. — 1436b., 1439b. f., 1440 lic. theol. — 1442 Exequien: I 66b.
12. *dr.; postea dec. ibidem. — Kisky, Domkap. 71 n. 213: Sohn Wilhelms, 1439 Kölner Domherr, erst 1466 zugelassen; 1440 Domherr in Trier; 1452 Archidiakon von S. Moritz in Tholey, † 1467: van Gelder, Archidiakone. — dr. decr. — 1451 dec. s. Gereonis: n. 12383. — 1467: III 7b. — 241, 45.
13. d., presb. L. d., 1436 in Löwen: Reusens, Matr. 1, 10, 15.
14. 1426 [Nov.] det. sub m. Gerh. de Monte. — 1439 o. Cart.: Samst.-Rentk., Ausg.

Universitäts- und
Landesbibliothek Düsseldorf

143, 15 Mart. de Rayr, d. Torn.; art.; s.
16 d. Bald. Johannis Roede de Septem montibus, d. Leod.; art.; p.
17 Heynr. Verlenen, Leod. d.; art ; s.
18 d. Reyn. de Tyelen, capelan. eccl. b. Marie Tungerensis, Leod. d.; can.; s.
19 Joh. Pollen, Leod.; art.; s.
20 Lamb. Pakeys, Leod.; art.; s.
21 Wilh. Ducis, d. Leod.; art.; n., quia intimus rectori.
22 Herm. Fabri de Redichaven de Novimagio, Col. d.; art.; s.
23 Godefr. de Hoynseler, Col. d.; art.; s.
24 Andr. Kechemyn de Dionanto, Leod.; leg.; s.
25 Herm. Facii de Euyskirchen, Col. d.; art.; s.
26 Heinr. de Bemel, Col. d.; } art.; n. dederunt, quia coniuncti
27 Lamb. de Einbruyngen, Col. d.; } et nepotes rectoris, nec i., quia inennes.

I 103b 144. Rektor Henricus de Bemel [al. de Xanctis],

reelectus 1424 *Dec.* 20 *apud Carmelitas.*

Intitulati:

144, 1 Wilh. Moens de Flandria, Torn. d.; art., n., quia p.
2 Eg. de Merica, d. Torn.; ius can.; s.

143, 20. L. **de Leodio,** 1425 Nov. 2 adm., det. sub m. Joh. de Novimagio; 1427 April 7 lic., Mai 5 inc. sub m. Joh. Custodis; rec. ad fac ; 1428 Juni 20 disp.

21. W. D. de Colonia, s., 1425 in Erfurt: Weiss. I 134b.

22. H. F., presb. C. d., 1431 perp. vic. s. Victoris Xanct.: Rep. Germ. 1, 108 n. 641; 180 n. 1092.

†26. * Iste Henr. postea art. m. et decr. dr., tribus vicibus rector. — **de Zanctis,** 1431 Mai 11 adm., Juni 4 det. sub m. Heinr. de Embrica; 1433 April 30 inc. sub m. Ger. de Monte; rec.; 1434 Sept. 1 disp.; 1438 stud., schreibt Hs. in Pavia: Brüssel, Kgl. Bibl., Katal. 4, 54 n. 2589. — vgl III 7a: 1459 18/5 (art. Promovent). — 1439 m. art., als lic. decr. recipiert; 1441 admissus ad collegium: Un. 126, 6. 8; 1440 beim Baseler Konzil: Conc. Bas. 7, 288; 1442 dr. decr. (auswärts promoviert: Un. 106, 35b). Gesandter nach Frankfurt: II 66a; 1462. 63. 65. 66. 68 jur. Intrans: II 141b. 147b. 160a; III 3b. 16a; 1451. 65. 69–70 Rektor: II 95b. 96a. 162a. 163a; III 23a. 24a; von den Studenten zur städt. Professur vorgeschlagen: 1468 Sept. 1 Un.; 1465–71 Vicekanzler; III 23a; 1443 Rechtsgutachten: Brb. 16, 97a; n. 892; ebenso 1467 25/9: Reg. lit. 3, 146b. — 1440–71 (†) durch Tausch Kan. an S. Aposteln, 1459 Chorbischof: Lib. Lup.; 1469 can. b. Marie Hoyensis: III 23a; advoc. curie Col.: 1451 Juli, Aug.; 1464 Offizial des Dompropstes: II 156a; n. 1358; 1467 Offizial: n. 12994; 1467–71 für die Un. tätig: III 5a–33a; 1469 31/1 anscheinend in Koblenz: Reg. lit. 3, 158b; 1471 27/8 Zeuge. — 1472 Bücher-Vermächtnis an die jur. Fak. — 1471 Exequien: III 36b; Un. 126, 45; Legat: Un. 126, 45b. — Hartzheim 114a. — 250, 12. 17; 295, 45; 307, 28. 32. 41; 308, 24. 49; III 24a. 25a. — n. 924. 1007. 1161. 79. 1227–8. 1238. 89. 1346–7. — 1472 (†) im Schrein.

144, 1. 1426 Mai 25 adm., Juni 20 det. sub m. Andr. de Amersfordia; **de s. Laurencio,** 1427 disp., quia pedagogus parvulorum in Slusa.

Universitäts- und Landesbibliothek Düsseldorf

144, 3 Nic. in Fine al. de Dick, d. Col.;
4 Joh. in Fine al. de Dick, Col. d.;
5 Th. in Fine al. de Dick, Col. d.;
6 Nic. de Dick, Col. d.;
7 Ant. Dropp al. de Dick, Col. d.;
} art. Duo solverunt, quia dominus eorum promotor est universitatis.
8 Jo(h). Spey de Confluentia, Trev. d.; art.; s.
9 Herm Bloycuys de Attendaern, Col. d.; art.; s.
10 d. Crist. Rodenhoyfft, past. eccl. b. Marie in Tremonia; theol.; s.[1])
11 Heynr. Boenynckhusen de Essendia, Col. d.; art.; p., n. penitus dedit.
12 Jo(h). Deytten de Monasterio; art.; s.
13 Reyn. Liberti, cl. Leod.; can.; s.
14 Joh. van den Bokel, Col. d.; theol.; s.
15 Joh. Cabebe de Keyserswerde; art.; s.
16 Petr. Martini de Bacharaco, d. Trev.; art.; n., quia penitus p. et famil. d. scolastici s. Gereonis.
17 Joh. Wynman de Kempis, Col. d.; art.; s.

144, 3. N. angen Ende al. de D., cl., 1431: Rep. Germ. 1, 285 n. 1756. — 1432 perp. cap. in eccl. par. de Sorra Cam. d.: 390 n. 2424. — 1449 can. Aquensis: Heusch 9.

4. J. D. **de Daventria**, 1430 Juli 11 det. sub m. Corn. de Dordraco.

5. Th. angen Ende al. de D., subdiac., 1431 rect. par. eccl. in Nederweert Leod. d., m. art., stud. iur. can. Colonie: Rep. Germ. 1, 269 n. 1655–56. — lic. decr., 1455 can. Leod.: n. 1092.

6. 1455 28/8 can. b. Marie Hoyensis.

8. J. de C., 1426 Mai 25 adm., Juni 20 det. sub m. Andr. de Amersfordia; 1427 April 7 lic., April 28 inc. sub m. A. de A.; rec. ad fac.; 1428 Dec. 20 disp. — d. J. **Crantz** dictus Speye de C., m. art., Kan. in Münstermaifeld, 1441 in Bol., 1443 Prokurator, 1444: Acta 189. 190; 1445 lic., 1446 dr. decr.: Knod, Deutsche Stud. 537–8 n. 3571. — 1450–52 dr. decr., Dekan von S. Castor zu Koblenz: n. 12383. 91 u. ö.; dr. leg., can. s. Andree, 1464 in Rom: Picks Monatschrift 3, 417; 1465: n. 12934. — Metrop. Trev. 1, 236.

9. H. A., 1426 Mai 25 adm., Juni 20 det. sub m. Andr. de Amersfordia; 1428 Febr. 3 pres.; 1429 April 14 lic. art.; 1429 Dec. 12 in curia Rom, disp. neg.

10. 1392 in Erfurt, dann in Prag: Dortm. Urk.buch II 1 S. 312; c. 1394 Altarist in S. Reinold in Dortmund: a. a. O. II 2 n. 829 S. 600. — fehlt in der Erfurter Matrikel.

12. J. D., 1437 lic. decr.: Un. 126, 4b. — 1440 25. 26/2 lic. decr., Deputierter zur Statutenberatung. I 43b. 44b. — 1463 advoc. curie Mon.: n. 12860.

15. J. [Henrici] C. de Werda, 1429–31 can. s. Swiberti Werdensis: Nrhein. Ann. 56, 174, 240; 1431 can. s. Victoris Xanct. et s. Cassii Bunn., perp. vic. s. Gereonis Col.: 61, 130, 280. 281, 131, 291: Rep. Germ. 1, 61 n. 332; 62 n. 337; 63 n. 338. — 1431 Notar: 204 n. 1248 u. ö. — 1432 tot: 61, 133, 306; 134, 307.

16. 1425 famil. Werneri de Os de Novimagio, scolastici s. Gereonis [72, 21]: I 106a.

[1]) *Randbemerkung*: haec satisfeci Symoni.

Universitäts- und Landesbibliothek Düsseldorf

144, 18 m. Lamb. Datyn, can. Leod.; ius can.; s.
19 Wilh. de Awans, m. art., Leod. d.; ius can.; s.
20 Lamb. Petri de Huffalisia, Leod. d.; ius can.; s.
21 Joh. Johannis de Koldkirken, d. Trai.; ius can.; n., quia p. et servitor Jo(hannis) de Camenata.
22 d. Herm. de Quakenbruygen, d. Osn.; ius can.; s.
23 Wensalinus de Berdensleve, prep. Zoltwedelensis, d. Verdensis; ius can.; i. et satisfecit.
24 Nic. Vlogel, fam. predicti prepositi, Halb. d.; ius can.; n., quia fam. et p.
25 Nic. tser Mertens de Mechelinia, cur. s. Johannis Mechiliniensis d. Cam.; ius can.; s.
26 Barth. de Campo, Leod. d.; art.; s.
27 Jo(h). Kosterbernt de Monasterio; art.; s.
28 Mathias Vunschyt de Monasterio Eyflie, d. Col.; art.; s.
29 Herm. de Rennenbergh, ill. et can. Col.; n. propter rev., i. ad plenum.
30 Lamb. ten Langenhave; n., quia nepos rectoris.
31 Godefr. Gesel de Ratyngen; n., quia amicus rectoris.

144, 18. can. s. Pauli Leod., s., 1417 in Heid., 1420 m. art. Heid.: Toepke I 136. II 373; cum socio suo, s., 1427 in Bol., 1428 can. Leod. et prep. s. Dionisii Leod., sc. decr., Procurator: Acta 177. 178. — cl. Leod. d., m. art., dr. decr., 1431 can. maioris eccl., s. Pauli et s. Martini Leod.: Rep. Germ. 1, 268 n. 1653. — 1434 beim Baseler Konzil 3, 153 u. ö. — Vgl. über ihn Knod, Deutsche Stud. 88 n 603.

19. b. art. (Par.), Leod., s., 1417 in Heid.: Toepke I 136.

21. Johannis Rabodo de Gheseke de C. (112, 4).

22. s., 1417 in Erfurt: Weiss. I 108a.

23. Guntzellinus de Bertencleve, militaris, st. iur. can., can preb. minoris Magdeburg. et Halbirstad., past. seu prep. b. Marie in Solt, Verd. d.: Rot. (1425) 32b n. 124. — Gunszlinus de Bertenscleve, 1417–18 in Leipzig: Erler 1, 55.

24. 1423–24 in Leipzig; Erler 1, 79.

25. d. N. tser M., pleb. s. Joh. Mech., 1426 in Löwen: Reusens, Matr. 1, 191, 1. — Clais tser Martijns, 1443 parrochien priester: Brb. 16, 135b.

26. 1426 [Nov.] det. sub m. Hem. de Campo. — Bastard, 1431 Altarist in eccl. curtis beginagii in Buscoducis Leod. d.: Rep. Germ. 1, 220 n 1344. — d.; in theol., 1454 20/4 in Löwen: Wils II 7 n. 11.

29. Kisky 72 n. 225. — Hermann III, res. 1450 als Kölner Domherr. — Die Anmerkung in der 1. Auflage bezieht sich auf den älteren gleichnamigen Domherrn Hermann II.

30. * postea dec. s. Andree [Verwechslung mit 92, 13!]. — **de Rees**; L. R., 1427 Nov. 3 adm., Nov. 20 det. sub m. Joh. de Novimagio. — L. t. L., 1429 past. in Winsen: Nrhein. Ann. 56, 168, 166. — 1439 recipiert als lic. leg. [von Pavia?]: Un. 126, 6a; 1444 dr. leg.: Un. 126, 10b; 1440 vic. eccl. Resensis, in Basel: Conc. Bas. 7, 2; 1444 Gutachten: Lac. 4, 263. — Vgl. 92. 13.

31. G. R., 1429 refut. — G. G., cl. Col., st. art., Bastard: Rot. (1425) 36a n. 132.

Universitäts- und
Landesbibliothek Düsseldorf

144, 32 d. Joh. Laxman de Dacia, dec. eccl. metropolitane Lundensis; ius can.; s., i. ad plenum.

33 Sal. de Ysenborgh maior, ill. et can. Col.;
34 Sal. iunior, frater prescripti, ill. et can. Col.;
} art.; n. propter rev.;
35 d. Wern. Wilmerynck de Borken, Mon. d.; ius can.;[1]) pedagogus prescriptorum domicellorum, et ob eorum rev. n.;
} i. ad plenum.

36 Joh. de Tzarto, cl. Leod.; can.; n. i.[2]), quia minorennis; s.

37 Th. fil. Theoderici Nobel de Buscoduc(is), d. Leod.; art.; s.

38 Joh. Gherardi de Oostende, d. Torn.; art.; s.

39 Heynr. vanme Hagen de Brylon, d. Col.; art.; s.

I 104a 40 Flor. Wyelant de Curdraco, d. Torn.; leg.; s.

41 d. Lodew. de Nuynkirchen, past. in Wynsheym, Trev. d.; can.; s.

144, 32. J. **Petri** L., can. Roskild., s., 1412 st. decr. in Prag: Mon. II, 1, 158; s., 1413 in Erfurt: Weiss. I 99b. — 1436 Eb. von Lund; † 1443: Eubel, Hier. 2, 201.

33. 34. Söhne Salentius.

33. * postea prep. maioris eccl. Col.; post coriep. — Kisky, Domkap. 57 n. 120: (iunior), 1416 Kölner Domherr, 1438 Domkeppler, 1461 Dompropst. — 1428 Domherr in Mainz. — Stiftsherr in Bonn. — † 1482. — Dompr.: 1461 Okt. 10; 1462 Dompropst u. Kanzler: n. 1307; 1465 Febr. 3; 1472: n. 13168; 1473: III 42a; prep. et archydyac. eccl. maioris Col., cancellarius, 1482 Exequien: Un. 126, 62b. — Chorbischof war sein Bruder!

34. * post capellarius. — 1428 Mai 25 adm., Juni 10 det. sub m. Joh. de Novimagio. — Keppler am Dom: 1461 März 16. Okt. 10; 1463. 65 Chorbischof: St. Chr. 12, 379; 305, 84. — Kisky, Domkap. 57 n. 119: (senior), 1416 minorennis, Kölner Domherr, 1452 Chorbischof; † 1465. — Joannis, Rer. Mog. 2, 374.

35. W. de B., Vikar an S. Severin: 1430 Sept. 12; W. W., 1431 rector par. eccl. in Kesse Col. d.: Rep. Germ. 1, 49 n. 251. — 1447 past. in Kelz: Redlich, 2, 1, 618 A. — 1448 Siebenpriester, Kan. am Dom: n. 12039; 1452: n. 12426. — presb. can. maioris eccl. ac can. s. Cecilie, 1461 68 Jahre alt, seit 40 Jahren in Köln, einige Zeit vic., dann can. s. Cecilie; war eine Zeitlang can. ad Gradus: Un. 105, 156b–158b (5b: W. **Stelre** de B.) — Mem.-Buch S. Maria ad Gr. 23a. — 1465: Nrhein. Ann. 61, 160, 480. — Vgl. 195, 41; 307, 11. — baut 1458 Sakristei an. S. Caecilia (nicht an S. Severin): Zs. für christl. Kunst 4, 332; Scheibler-Aldenhoven, Kölner Malerschule 180.

36. J. de Sarto al. Fleruco L. d., 1446 in Löwen: Reusens, Matr. 1, 158, 36.

37. Th. de B., 1425 Nov. 2 adm., det. sub m. Andr. Bot de Amersfordia; 1427 April 7 lic., April 9 inc. sub m. Herm. de Campo, rec. ad fac. (Sept. 30).

39. cl., Bastard, [st. art.]: Rot. (1425) 36a n. 133.

41. Nůkirchen, presb., past. in Wyrxheym: Rot. (1425) 32a n. 115.

[1]) *Hinter* can. *ist* magister dictorum *durchgestrichen.*

[2]) n. i. *mit blasser Tinte durchgestrichen und* i. *übergeschrieben, ferner am Rande bemerkt:* i. post hanc intytulationem.

Universitäts- und Landesbibliothek Düsseldorf

144, 42 Ant. de s. Vito, d. Leod.; can.; s.
43 Jac. de Mosa fil. apothecarii, Col ; art.; s.
44 Sym. de Fumalia, can. s Albani de Bege, Leod. d.; art.; s.
45 Joh. van der Vayrent, d. Torn.; art.; s.
46 Joh. Krieck de Wilich prope Nussiam, Col. d.; art.; s.
47 Petr. Ghyrtz de Nynive, d. Cam.; art.; n., quia p.
I 104b 48 d. Th. de Steynhuys de Hoynover, benef. beneficio s. Galli, Mynd. d.; can.; s.
49 Gis. de Hamont, Leod. d.; n., quia p.; med.

145. Rektor Petrus de Wijlre aliter de Juliaco dictus,

m. art., electus 1425 *März* 26 *in domo capitulari conventus predicatorum.*

Intitulati:

145, 1 Eg. Pappal de Gandavo, cl. Torn. d.; art.; s.
2 Jac. Stoeck de Oegh in dominio domicelli de Breyroede, cl. Trai. d.; iur.; s.
3 Jac. Sutter de Gandavo, Torn. d.; art.; p. et servitor unius magistri.
4 Wilh. Boycholt, cl. Col. d.; art.; s.
5 Godefr. Godefridi Cultellific(is) de Aquis, cl. Leod. d.; art.; s.
6 Bertr. Cruse, Col. d., de Dursten; art.; s.
7 Joh. de Lapide de Lewis, Leod. d.; art.; s.
8 Lamb. Rybbeken de Monasterio Westfalie, d. Mon.; iur.; s.
9 Joh. de Heymbach, incola Col.; n. i., quia minorennis, nec s. ob rev. patris sui, qui pluries fuit magister civium et proconsul etc.

144, 42. ? 1431 päpstl. Kaplan, auditor caus. pal. ap.: Rep. Germ. 1, 193 n. 1179. — dr. u. iur., 1432 prep. s. Petri de Carnea Aquil. d.: 417/8 n. 2597; 423 n. 2638; 432 n. 2694. 7. — wohl ein anderer, da er die deutsche Sprache nicht versteht: n. 2697.

43. * apothecarius. — Der Vater Joh. v. der Maesen wird 1416, der Sohn Jac. 1443 als Apotheker erwähnt: Schmidt, Kölner Apotheken 137.

45. **J. Parent**, 1426 Mai 25 adm., det. sub m. Heym. de Campo. — J. de V., 1431 presb. Leod. d.: Rep. Germ. 1, 352 n. 2181. — nicht identisch mit J. v. d. V. de Alusto, 1440 in Löwen: Reusens, Matr. 1, 142, 8.

145, 1. E. P., 1426 Mai 25 adm., det. sub m. Heym. de Campo; 1428 Febr. 3 pres., April 19 lic., April 22 inc. sub m. Heym. de Campo; 1429 Jan. 6 rec.

2. J. St, 1459 10 11 Rentmeister von Wijk en Duurstede, Rat des B. von Utrecht: Enklaar, Bestuur in Utrecht 169, 20.

7. J. de Lep., 1426 Mai 25 adm., det. sub m. Heym. de Campo.

8. L. de M., presb., 1461 capell. s. Columbe: n. 12791.

9. * postea scholast. Col. — Der gleichnamige Vater war von 1415–45 Ratsherr, 1420. 23. 26. 30. 34. 38. 41 Bürgermeister.

Universitäts- und Landesbibliothek Düsseldorf

145, 10 Wern. Jacobi de Aldenhoven, cl. Col. d.; art.; s.
11 Joh. de Buckenheym, cl. Col. d.; art.; s.
12 d Joh. Harwijn de Rees, presb. Col. d.; theol.; gr. ad instantiam m. Henrici de Xanct(is).
13 Syfr. Brenckeman de Geseke, Col. d.; iur.; p., quare n. etc.
14 Herm. Gerlaci de Ruden, Col. d.; iur.; servitor m. Jo(hannis) de Caminata.
15 Henr. Voswynkel de Geseke, Col. d.; art.; nepos eiusdem m. Jo(hannis), qui dixit esse pauperem.
16 Th. Hul de Novimagio, cl. Col. d.; art.; s.
17 Th. Johannis de Amsterdam, Trai. d.; art.; s.
18 Joh. de Scheven in ducatu Juliacensi, Col. d.; art.; p., servitor m. Rutgeri de Tremonia.
19 Joh. Pauli de Dulmen, d. Mon.; med.; s.
20 Reynold. Snavel de Svollis. Trai. d.; art.; s.
21 Nyc. de Cusa, dr. iur. can., Trev. d.; n. dedit ob rev. pers., sed i. c.

145, 10. W. de A., 1427 Nov. 3 adm., Nov. 20 det. sub m. Joh. de Novimagio; 1431 April 11 lic. art. — W. J. de Aldenrode, st. art.: Rot. (1425) 36b n. 139.
12. Henrici de Bemel de Xanctis (33, 5).
13. cl., st. iur. can.: Rot. (1425) 33a n. 127.
14. Johannis Rabodo de Gheseke de C. (112, 4).
15. desgl. — H. V. **Langhestrot**, cl. Col., st. art., capell. s. Godhardi in Ghesike et s. Marie in Bokenvorde, Col. d.: Rot. (1425) 37a n. 144.
16. Th. v. der Hallen de N., 1426 [Nov.] det. sub m. Joh. de Novimagio.
17. Th. de A., 1426 Mai 25 adm., Mai 27 det. sub m. Petr. de Juliaco; 1427 April 7 lic., April 8 inc. sub m. Joh. de Novimagio; Mai 18 disp.: 1426 Mai 18 in superioribus partibus accepit regimen scolarium; 1429 Maerz 24 rec.
18. Rutgeri Overhach de Tremonia (6, 54). — cl., [st. art.]: Rot. (1425) 36b n. 142. — m. art., pleb. in Feltkirche, verfaßt: Margarita exorcistarum: Ständer, Catal. Monast. S. 97 n. 433, 2.
19. J. D., 1422 in Rostock: Hofm. I 13b.
20. Chorherr in Frenswegen; † 1476.
†21. * 1452, nunc cardinalis s. Petri ad vincula et ep. Brixiensis — N. **Cancer** de Coesze, cl., s., 1416 in Heid.: Toepke I 128; 1424 dr. decr. zu Pavia: Muther, Rechtsw. 406; 1424 dr. decr., Gutachten (iuvenis magnus secularis): München Hs. n. 12. — 1428 u. 1435 in Köln, vergebliche Bemühungen der Univ. Löwen, ihn zu gewinnen: Reusens, Analectes 30, 136. 139; Actes 1, 207 A. 3; 1437 in Bol.: Acta 183; Malagola, Antonio Urceo 594. 5; 1442 dr. leg.: n. 11597; archidiac. Brabantiae in eccl. Leod.: 1448 Okt. 26; 1450–64 12/8 Bischof von Brixen: Eubel, Hier. 2, 11 124. — Lebensbeschreibungen von Scharpff (1843) u Dux (1847). — Trithemius, Cat. ill. vir. (²1495) 44a. b; de script. eccl. n. 805; Pantaleon. Prosop. 2, 400/1; Quetif et Echard I 909. 910; Ciaconius, Vitae 923; über die reiche Literatur vgl. u. a. Lorenz, Gesch.qu. II² 324–327. 329; Prantl in Allg. deutsche Biogr. 4, 655–662; Tissot in Nouv. biogr. gén 12, 651–657; C. Schmidt in Herzogs Real-Encycl. III² 402–406; Hurter, Nomenclator 4. 740/5; Nieuw nederl. biogr. Wb. 1, 661/64. — Bianco 1, 673/4 n. 22; Meister, Die human. Anfänge des Nic. v. Cues: Nrhein. Ann. 63, 1ff.; 69, 162ff.: Uebinger, Zur Lebensgeschichte des N. C.: Hist. Jahrb. 14, 549; Marx, Verzeichnis der Handschriften-Sammlung zu

Universitäts- und
Landesbibliothek Düsseldorf

145, 22 Jac. de Craynleyde de Monumento superiori, Col. d.; iur.; s.

23 Th. Polich, incola Col., } iste i.; fratres; } art.; s.

24 Alb. Polich, incola Col., } iste n. i., quia minorennis; } art.; s.

25 Petr. in den Hult de Kempis, Col. d.; art.; s.

26 Godefr. Conradi de Drynhusen, Col. d.; art.; s.

27 Lamb. Brunne de Monasterio Eyflie, Col. d.; art.; s.

28 Petr. de Poyl de Gummersbergh de ducatu Montensi, Col. d.; art.; s.

29 Dyon. Zilliken de s. Trudone, Leod. d.; art.; s.

30 Syb. de Scallenbergh de Monte s. Walburgis, Col. d.; art.; s.

I 105a 31 Th. van de Fekelen de Nyneven, Cam. d.; art.; p., quare n. etc.

32 Joh. up den Kulck de prope Duysburch, Col. d.; art.; s.

33 Th. Johannis Kirsboem, incola Col.; art.; s.

34 Joh. de Monte de ducatu Gelrensi, Trai. d.; art.; s.

35 Joh. de Doysbergh aliter dict. Steynken, Trai. d.; art.; s.

Cues (1905), III–V. — Hasse, Nic. v. Kues, Berlin-Schöneberg 1913. — Hashagen in Nrhein. Ann. 106, 1. 2. 5. 7. 8; Löffler; Köln. Bibliotheksgeschichte 16; Münch. Sitzungsber. 1921, 3, 64. — Testament: Hist. Jahrb. 14, 533 ff. — Grabmal in S. Peter in vinculis in Rom, Abbildung: Hauptmann, Die Mosel II (1910), 183. — Responsio facta monasterio Cartus.: Tiele, Cod. Rheno-Trai. 1, 124 n. 373. — Scheibler, Aldenhoven, Kölner Malerschule 413 n. 365.

145, 22. J. Cr., m. art., can. Xanctensis, 1441 beim Baseler Konzil: Conc. Bas 7, 329.

23. 1429 Jan. 24 det. sub m. Gher. de Monte.

24. 1431 Nov. 2 adm., Dec. 4 det., 1435 April 5 inc. sub m. Ger. de Monte; A. Povlch **de Colonia**, 1437 in Bol., 1438 Prokurator: Acta 184. 5. — Knod, Deutsche Stud. 413/4 n. 2820.

25. P. K., 1426 Mai 25 adm., Juni 20 det. sub m. Andr. de Amersfordia. — P. de K., 1448 Notar u. Stadtschreiber, Schreiber des Abts zu Gladbach: n. 12137.

27. L. Bruyn, 1427 Nov. 3 adm. ad bacc. — L. Br., 1427 past. in Heymersheym: Nrhein. Ann. 56, 172, 215; L. Brunonis, 1437 Altarist in Sweynheym, past. in Wier: 61, 140/41, 357.

28. P. P., 1426 [Nov.] det. sub m. Gerh. de Monte; 1429 April 14 lic., April 21 inc. sub m. Bern. de Reyda.

29. D. de s. Tr., 1426 Mai 25 adm., Juni 3 det. sub m. Bern. de Reyda. — 1428 in Löwen, 1429 26/8 rec., 1430 6/4 lic. art., 24/4 rec. ad. conc. fac. — Später Regens in fac. art. und Promotor univ.: Reusens, Matr. 1, 30, 8; Actes 1, 50 A. 1 u. ö.

32. J. de D., 1427 Nov. 3 adm., Dec. 4 det. sub m. Ger. de Monte; p.

34. J. de M., 1426 [Nov.] det. sub m. Ger. de Monte; 1428 Febr. 3 pres., April 19 lic., Mai 4 inc. sub m. Ger. de Monte. — 1428 Dec. 20 rec.

35. J. de D., 1426 Mai 25 adm., Juni 3 det. sub m. Bern. de Reyda; 1428 Febr. 3 pres., April 19 lic., Mai 4 inc. sub m. Ger. de Monte. — J. St., 1418 rector scholarium in Gladbach: Brasse, Gladbach 1, 292.

Universitäts- und Landesbibliothek Düsseldorf

145, 36 Arn. Delft de Doysbergh, Trai. d.; art.; s.
37 Petr. Ghelees de s. Trudone, Leod. d.; art.; p., ideo n. etc.
38 Paul. Nycolai Fabri de Horpmael, Leod. d.; art.; p. servitor, ideo n.
39 Henr. Meel de Creyvelt, presb. Col. d.; iur.; s.
40 Lovinus Henrici de Duvelandia, d. Trai.; art.; s.
41 Joh. Egidii de Dordraco, Trai. d.; art.; s.
42 d. Herm. Hoynck, can. reg. o. Prem., d. Col.; iur.; s.
43 Eg. Ysermans de Terra Ansge, Cam. d.; art.; p. servitor, ideo n. etc.
44 Joh. Renwalt de Clivis, Col. d.; art.; s.
45 Jac. Henrici de Edam, Trai. d.; iur.; s. 3 a., quia allegavit paupertatem; s. bedello.
46 Joh. Luttekehuys de Monasterio Westfalie, eiusdem d.; art.; s.
47 Wilh. de Atyn, can. s. Johannis Ewang. Leod.; can.; s.
48 Joh. Wynstershoyl de Boycheym, Col. d.; art.; s.
49 Mart. Goysvini de Antwerpia, Cam. d.; art.; s.
50 Henr. Hollen de Hammont, Leod. d.; iur.; s.
51 Th. de s. Laurencio, d. Col., incola eiusdem; art.; s.
52 Adr. Nycolai de Duvenee in Zelandia, Trai. d.; art.; p. servitor, ideo n.
53 m. Rutg. Walwijns de Gangelt, can. s. Petri Sittrensis, Leod. d.; theol.; s.

145, 36. A. D., 1426 [Nov.] det. sub m. Gerh. de Monte; 1428 Febr. 3 pres., April 19 lic., Mai 4 inc. sub m. Ger. de Monte.

37. P. G. de Bruisten, 1428 in Löwen: Reusens, Matr. 1, 205, 41. — P. G. **de Brustemio**, cl., s., 1430 in Heid., 1433 b. decr.: Toepke I 185. II 509.

40. L. de D., 1426 Mai 25 adm., det. sub m. Heym. de Campo.

41. J. de D. **dict. Haell**, 1426 Mai 25 adm., Juni 20 det. sub m. Andr. de Amersfordia; 1428 Febr. 3 pres. ad lic. — 1443 in der A. F. tätig. — Vgl. Ntr. 1441 20/9.

43. E. Y., 1426 [Nov.] det. sub m. Hem. de Campo.

46. J. L., 1427 Juni 16 det. sub m. Joh. de Novimagio. — J. L., cl. Mon., 1436 22/2 not. imp.: Münster, St.-A., F. Münster 1484.

48. J. B., 1426 Mai 25 adm., Juni 3 det. sub m. Bern. de Reyda. — J. Winterscholl, cl. C. d., 1431 past. in Wattenschede Col. d.: Rep. Germ. 1, 62 n. 336; 103 n. 609; 135 n. 824; 228 n. 1396. — Bastard: 446 n. 2788.

51. Kan. zu S. Severin: 1430 Sept. 12.

52. A. de D., 1429 Jan. 26 det. sub m. Gher. Hamont.

53. R. G., cl., p., 1395 in Heid., 1401 lic. art.: Toepke I 60. II 365.

Universitäts- und
Landesbibliothek Düsseldorf

146. Rektor m. Petrus de Wijlre aliter de Juliaco dictus,

reelectus 1425 *Juni* 30 *apud Carmelitas.*

Intitulati:

146, 1 m. Jac. Keesmans de Deyst, Leod. d.; iur.; s.
2 Adr. Hermanni de Brylis de Zelandia, Trai. d.; art.; p., quare etc.
3 Joh. Koeck de Kaynoyt in Hannonia, Cam. d.; art.; s.
4 d. Henr. Spaen de Fylfordia, Cam. d.; iur.; s.
5 Henr.[1]) Kribbe de Kempis, Col. d.; theol.; s.
6 d. Eustach. Roever de Breda, past. eiusdem loci, Leod. d.; iur.; s.
7 Danckard. Reynboyt de Hallis, Cam. d.; art.; servitor bursalis, quare n.
8 Corn. de Wettere de Gandavo, Torn. d.; art.; p.
9 Joh. de Kempis fil. Helye de Broechusen, Col. d.; art.; s.
10 Reyn. Tusschenbroeck aliter de Eckenroede, Col. d.; art.; s.
11 Joh. ex Cigno de Bruxella, Cam. d.; leg.; s.
12 Ger. Hulthůys de Oesenburg, d. eiusdem; iur.
I 105b 13 fr. Joh. Jacobi, can. reg. Averbodiensis, Leod. d.; ius can.; s.
14 Henr. de Werkunden de Traiecto inferiori, eiusdem d.; art.; s.
15 m. Ger. Bart de Heynsbergh, Leod. d.; iur.; s.
16 Th. Weverden de Wesalia inferiori, Col. d.; art.; s.
17 d. Adolph. de Meppen, presb. Oessenbu(r)g. d.; theol.; s.
18 Joh. Woynckhusen de Roede ante Silvam, Col. d.; art.; s.
19 Wilh. de Gnoemunt, Leod. d.; art.; s.

146, 1. m. J. K., m. art., 1426 in Löwen: Reusens, Matr. I 85 n. 7.
7. D. H., 1426 [Nov.] det. sub m. Hem. de Campo.
8. C. de G., 1427 Nov. 3 adm. ad bacc. — C. de G., 1429 in Löwen, 1431 5/2 b. art., 1435 promotus: Reusens, Matr. 1, 25, 12.
9. J. K., 1426 [Nov.] det. sub m. Andr. de Amersfordia.
13. o. Prem.
15. cl., 1419 in Heid., 1421 b. art., 1423 m. art.: Toepke I 144. II 375.
16. Th. W., 1429 Nov. 24 det. sub m. Gher. de Monte. — s., 1432 in Heid., 1435 b. decr.: Toepke I 191. II 510. — 1426–83 can. Aquensis: Heusch 2. 7. — 1470: Brüssel, Kgl. Bibl., Katal. 3, 281 n. 2079. — past. de Loyn, 1473 res.: Nrhein. Ann. 61, 163, 500; presb. Leod. d.: 182, 619.
18. J. de Rode, **Montensis**, 1426 Mai 25 adm., Mai 27 det. sub m. Petr. de Juliaco.

[1]) *Am linken Rande die vielleicht auf die Zeit der Anmeldungen oder auf eine Zahlungsfrist bezügliche Bemerkung:* usque ad festum s. Jacobi.

Universitäts- und Landesbibliothek Düsseldorf

146, 20 Joh. Hoestraten de Mechlinia, Cam. d.; art.; s.
21 Mart. Gybels de Gandavo, Torn. d.; art.; p. servitor, quare etc.
22 Th. van der Voert de Gravia, Leod. d.; art.; s.
23 Joh. Egidii de Querceto, Cam. d.; art.; p. servitor bursalis.
24 Almanus Wernet de Querceto, Cam. d.; art.; p. servitor, quare n.
25 Petr. de Maysdam de Hollandia, Trai. d.; iur.; p. servitor, quare.
26 Petr. Anthonii de Antwerpia, Cam. d.; iur.; s.
27 Henr. Clynghen de Campis, Trai. d.; iur.; s.
28 Joh. Wobelynck de Geseke, lic. iur. can., d. Col.; i. c. et s.
29 Helyas Sûyrmûnt de Culenborgh, Trai. d.; art.; s.
30 Adr. de Breda, Leod. d.; art.; s.
31 Barth. Nycolai de Hagha, Trai. d.; art.; s.
32 Sander. de Asperen, Trai. d.; art.; s.
33 Joh. de Wydoe de Herck s. Lamberti, Leod. d.; art.; s.
34 Arn. Sex de Alken, Leod. d.; art.; s.
35 Henr. Jacobi de Galder prope Bredam, Leod. d.; art.; s.
36 m. Gys. Wytt de Besoegen, Leod. d.; iur.; s.
37 Ger. Sundart de Bartwijck, Leod. d.; art.; p.

146, 20. ? m. J. de Alta via, can. Antwerp., 1429 in Löwen: Reusens, Matr. 1, 101, 24.

21. M. de G., p., 1428 Mai 25 adm., det. sub m. Joh. de Dynanto.

22. Th. de Gr., 1426 [Nov.] det. sub m. Petr. de Juliaco.

27. H. Clinge, 1444–67 Abt von Dikninge: Joosting, Archief van Dikninge 151 n. 283 u. ö.

28. J. W. 1431: Rep. Germ. 1, 219 n. 1339. — m. J. W., 1444 nepos dr. Conradi Ludeking: G. A. 56, 11a; n. 926.

29. H. C., 1426 [Nov.] det. sub m. Andr. de Amersfordia; 1428 Febr. 3 pres., April 19 lic., April 27 inc. sub m. Andr. de Amersfordia. — **nicht** identisch mit H. de C., 1398–1402 in Paris: Wickersheimer in Bull. hist. med. 12, 311/2.

30. A. Martini de Br., 1427 in Löwen: Reusens, Matr. 1, 3, 13.

31. * **alias de Eten**; postea med. dr. famosissimus et expertissimus. — B. de H., 1427 Juni 18 det. sub m. Bern. de Reyda; 1429 April 14 lic., April 18 inc. sub m. Bernh. de Reyda; Nov. 24 rec.; 1461 30/9: Art. Dekan.-Buch III 17a. — m. art. et med., 1434 beim Baseler Konzil: Conc. Bas. 3, 154; Baas, Gesundheitspflege in Basel 45. — 1443 m. art. et dr. med.: Rymer, Foedera 11, 20. — 162, 21.

32. 1427 April 10 det. sub m. Bern. de Reyda; 1428 Febr. 3 pres., April 19 lic., Mai 6 inc. sub m. Bern. de Reyda; 1429 Sept. 30 rec. — ? m. Zanderus: 233, 25.

33. 1426 in Löwen, 1429 promotus; Mitstifter des Paedagogium Porcense: Reusens, Matr. I 88 n. 39 mit zahlreichen Nachweisen; Actes 1, 59 A. 4 u. ö.; 1446 adm. ad regentiam: Reusens, Promotions 54. — 1449 m art., qui in artibus rexit multis annis.

36. Besoegen = Besoyen. — G. W., s., 1419 in Erfurt: Weiss. I 116a. — G. W., m. art., 1426 in Löwen: Reusens, Matr. 1, 45, 7.

37. 1426 [Nov.] det. sub m. Andr. de Amersfordia: I 90b; 1428 Febr. 3 pres., April 19 lic.; Mai 7 disp.

Universitäts- und
Landesbibliothek Düsseldorf

146, 38 ill. d. Alophus | de Eppensteyn, archidyac. eccl. Trev. necnon can. eccl. Col.; iur.

39 Godefr., 40 Everh., 41 Joh., | fratres, ill. de Eppensteyn, quorum quatuor primi, videl. Aloph., Godefr., Ever., Joh. iuraverunt complete et solvere voluerunt, quamquam ob reverentiam personarum volebant eos quitasse etc. Dederunt pro se et suis magistris simul duos fl. ren. et 14 a. monete prioris, albis bedellorum simul computatis; [1]) | art.; s.

42 Wernh., | n. i., quia minorennis erat; |

43 Ulr. Kechener de Francfordia; iur.; s., ut supra.

44 Joh. de Wijlwach; s., ut supra.

45 Joh. Stabus de Oerchenbeick. [2])

46 Barth. Nycolai de s. Huperto, Leod. d.; art.; s.

47 Joh. Boylaywe de Marchia, Leod. d.; art.; s.; | fratres.

48 Eg. Boylaywe de Ma(r)chia, Leod. d.; art.; s.; |

49 Th. Iggen de Leyderdam, Trai. d.; art.; p., quare n.

50 Th. Henrici de Franken, Trai. d.; iur.; s.

146, 38. cl. Trev. d., nob., nepos archiepiscopi Trev., 1412 14/4 can. s. Paulini Trev., in Monast. Meinevelt et s. Florini in Confluentia: Vat. Urk. 7, 305 n. 766. — Kisky, Domkap. 49 n. 68: A. v. E. — Münzenberg, 1419 Domherr in Trier, dann in Köln, 1426 in Mainz; 1430 zum B. v Speier gewählt, dringt nicht durch; † 1434. — Pr. von Bartholom. in Frankfurt: Joannis, Rer. Mog. 2, 355. — 1419–(26) Archidiakon von S. Mauritius in Tholey: van Gelder, Archidiakone. — stud. seit 1425 Michaelis unter Dr. Joh. de Caminata (Studienzeugnis 1426 4/5).

40. 41. 42. s., 1428 in Heid.: Toepke I 179.

40. Kisky, Domkap. 49 n. 69: 1427 Domherr in Köln, 1463 tot.

41. Kisky, Domkap., 127 n. 124: 1430 Domherr in Trier, 1450 in Mainz. — 1433 Pr. von S. Bartholomaeus in Frankfurt: Conc. Bas. 2, 509. 530; 4, 318. 326. — † 1474. — Joannis, Rer. Mog. 2, 356.

Zu 38.—42. ? 1435 pedagogus nobilium de Eppenstein: Conr.: Ntr.

43. U. de Fr., s., 1417 in Erfurt: Weiss. I 108b; saccifer, cl. Mag. d., s., 1419 in Heid.: Toepke I 143. — m. U. de Fr., 1433 11/10 disp.

44. Wilbach, 1425 Nov. 3 adm., Nov. 14 det. sub m. Joh. Flamingi.

46. B. de s. H., 1426 [Nov.] det. sub m. Joh. de Novimagio; d., 1435 28/4 inc. sub m. Ger. de Monte.

47. J. de M., 1426 [Nov.] det. sub m. Petr. de Juliaco.

48. cl., Bastard, 1431 Altarist in Rupe, persona de sereno Campo Leod. d.: Rep. Germ. 1, 198 n. 1211.

49. Th. de L., 1428 Febr. 3 pres., April 19 lic., Mai 26 inc. sub m. Ger. de Monte; 1429 Sept. 30 rec. — 1434–35 Examinator.

[1]) *Vgl. zu der Zahlungsangabe:* I 106a.
[2]) *Mit anderer Tinte eingetragen.*

Universitäts- und Landesbibliothek Düsseldorf

146, 51 Lud. Hermanni de Harlynghen, Trai. d.; iur.; s.
52 Ger. Godefridi de Nyvenheym, Leod. d.; art.; s.
53 Adolph. Rychardi de Smalenbergh, Col. d.; art.; s.
54 Joh. Cristiani de Leydis, Trai. d.; art.; s.
55 Joh. Hugonis de Alcmaria, Trai. d.; art.; s.
56 Falco Jacobi de Alcmaria, Trai. d.; art.; s.
57 Thoesanus Goetmans de Tornaco; art.; s.
I 106a 58 Joh. de Kuychenheym, Col. d.; art.; s.
59 m. Joh. de Courcellis, Ambianensis d., de regno Francie; iur.; s.

II 1a

147. Rektor Hugo de Leydis,

m. art., lic. med. et b. iur. can., electus 1425 *Oct.* 9 *in eccl. s. Augustini.*

Intitulati:

147, 1 Petr. Leonardi de Freris, Leod. d.; art.
2 Wilh. de Lapide, Leod. d.; art.; p.
3 Lamb. Buren, Col. d.; art.
4 Wilh. Brugghen, Leod. d.; art.; p.
5 Petr. Jacobi Oliveri de Delft, Trai. d.; art.
6 fr. Joh. Slechter de Tremonia, Col. d., o. min.; theol.
7 Flor. de Leyden, Trai. d.; iur.
8 Arn. de Aquis, Leod. d.; art.
9 Th. de Clivis, Col. d.; art.

146, 51. L. de Herlingia, s., 1425 in Erfurt, 1426 b. art.: Weiss. I 133b. 138.
54. J. de L., 1427 Nov. 3 adm. ad bacc.
55. s., 1424 in Rostock: Hofm. I 19a; J. de A., cl., s., 1426 in Heid.: Toepke I 171; J. de A., 1426 [Nov.] det. sub m. Andr. de Amersfordia; 1428 Febr. 3 pres., April 19 lic., April 27 inc. sub m. Andr. de Amersfordia; 1430 März 24 disp.; 1432 Sept. 21 rec.; 1433 Mai 22 disp. — 1434 in der A. F. tätig: 1434 Dekan. — 1434 m. art., b. decr., 1441 lic., 1443 dr. decr.: Un. 126, 2a. 7a. b. 9b; 1440–41 Rektor: II 60b. 61a; 1441: II 62a; 1463: 11621; 218. 47. — n. 924. — 1443 Gutachten: München Hs. Cod. lat. n. 8180, 111a. — ? 1429 in Löwen: Reusens, Matr. 1, 99, 15.
56. F. de A., 1427 Nov. 3 adm., Nov. 19 det. sub m. Ger. de Monte.
59. 1431 Rektor in Paris: Bulaeus 5, 921; irrig: Auct. 2, 460 A. 4.
147, 1. P. L., 1426 [Nov.] det. sub Hem. de Campo.
6. * postea dr. theol. et ep. Venecomponensis; suffrag. domini Col. — 1434 27/20 ep. V. — 1435. 41: theol. Dek.buch; 1438: Westd. Zs. 7, 52; 1441 ersucht, einen Traktat des Ministers der Minoriten der theol. Fak. zu übergeben. — 1442 ep. V.: II 69a; 1457 Exequien: II 119b. — theol. Disputation in Köln St.-A., Hs. G. B. fol. 175. — n. 473. 1101. — Gelen., De admir. magn. 473; Heister, Suffrag. Col. 98; Binterim, Suffr. Col. 58/60; Mering, Würdenträger 53/4; Ferdinand, Reihenfolge 48; Eubel, Hier. 2, 289; Köln. Min.-Ordensprov. 54; Schlager 274. — St.-Chr. 20, 59ff.; 14, 776 (1435).
8. 1426 [Nov.] det. sub m. Gerh. de Monte; 1428 Febr. 3 pres., April 19 lic., Mai 6 inc. sub m. Bern. de Reyda. — 1427 in Löwen: Reusens, Matr. 1, 235, 8.
9. 1426 [Nov.] det. sub m. Joh. de Novimagio; 1429 April 14 lic., Mai 31 inc. sub m Petr. de Juliaco; 1430 Mai 26 rec.

Universitäts- und
Landesbibliothek Düsseldorf

147, 10 Bern. de Borken, Mon. d ; art.
11 Wilh. de Tulpeto, Leod. d.; art.; p.
12 Th. Tibis, Col. d.; art.
13 Gotfr. de Aquis, Leod. d.; art.
14 Adam de Aquis, Leod. d.; art.
15 Herm. Swartcop de Grul, Mon. d.; art.
16 Joh. Spighel, cur. in Enghelen et Blunen, Leod. d.; theol.
17 Ger. fil. Nycolai de Nortwijch, Trai. d.; art.
18 Th. de Delft, Trai. d.; art.; p.
19 Jac. de Aemstelredam, Trai. d.; art.
20 Nyc. de Wesalia, Col. d.; art.
21 Conr. de Udem, Col. d.; art.; p.
22 Joh. Bercka, Leod. d.; art.
23 fr. Mathias Lauwer, o. Prem., Leod. d.; iur.

147, 10. B. Borkel, 1426 [Nov.] det. sub m. Petr. de Juliaco.

12. Th. **Duysburch,** 1426 Nov. det. 1428 27/4 inc. sub m. Andr. de Amersfordia.

13. ? G. Undorp de A., 1426 in Leipzig: Erler 1, 89. — vgl. 150, 17.

14. ? A. Hertman de Aquisgrano, 1444 in Löwen: Reusens, Matr. 1, 14, 4. — ? A. Byrboum de Aquisgrani, 1448 in Leipzig: Erler 1, 163.

19. 1426 [Nov.] det. sub m. Petr. de Juliaco; 1428 Febr. 3 pres., April 19 lic., April 26 inc. sub m. Petr. de Juliaco. — Ein anderer: cl., s., 1427 in Heid., 1430 b. art., 1431 m. art.: Toepke I 175. II 380.

†20.* 1426 [Nov.] det., 1428 April 22 inc. sub m. Hem. de Campo; 1429 Sept. 30 rec. — I 23b: N. **Scholten** de W. **inf.** — 1433–38 in der A. F. tätig: 1435 Dekan. — 1438 b. f. theol. — b. bibl., 1435 praesentatus ad sententias: theol. Dek.buch; 1438 Exequien: II 50a.

21. 1426 [Nov.] det., 1428 April 22 inc. sub m. Hem. de Campo.

22. * m. noster, prof. theol. profundus. — J. de B., 1427 Juni 17 det. sub m. Joh. Custodis; 1429 April 14 lic., April 25 inc. sub m. Heym. de Campo; 1430 Okt. 9 rec. — 1434–53 in der A. F. tätig: 1436. 46 Dekan. — 1439 b. f., 1446 lic., 1458 dr. theol. — **de Aqua dictus de** B., 1439. 40. 64: II 52a. 57b. 153a. 156a; 1441 Supplikation an das Baseler Konzil: Conc. Bas. 7, 473; 1446–47 m. art., lic. theol., can. s. Cuniberti, Rektor, reist nach Frankreich: II 83a. b; 1453 geschworener Rat der St. Köln; 1460 Gesandter zum Hrz. v. Burgund u. an den Eb. v. Mainz, Rat des Hrz. v. Geldern; 1463 Gesandter an den Hrz. v. Kleve: Brb. 18. 25. 27 passim. — 1459–60 prof. theol., Rektor: II 129a. 130a; 1470 Rektor: III 27b; 1472–77 Vicekanzler: 1458. 59. 69 Dekan: II 125b; III 20a; theol. Dek.buch; Rmem. 2, 125; 1466. 69 Intrans: III 1a. 21a; 1473 senior et vicecancellarius: III 47b; 1466–76 can. univ. s. Ursule: Un. 1b, 41a; 1474 scolast. s. Gereonis: Schickungsbuch (C. 32) 28a; 1482 21/3 obiit: G. A. 144, 11b; 1482 memoria: III 104b; Hs. 1690, 3a. — Un. 390a, 9b schließt sich 1450 Sept. dem m. Joh. Kuck an. — 1475 dom. Berka: L. R. 44a; Votivbild in S. Kunibert, Rhein. Kunstdm. 6, 4, 292/3; Zeitschr. für christl. Kunst V 134; Epitaph: Parmet, Rud. v. Langen 197. — Scheibler-Aldenhoven, Kölner Malerschule 230. — 1438–74: 200, 13; 232, 8, 11; 285, 23; 291, 52; 303, 20; 309, 1; 317, 9; 318, 47; 328, 64; 340, 45; 341, 40; III 1a. 12a. 15a. 29a. 47b. 48b. — n. 1229–30. 89. — Stein, Akten 1, CXLIX n. 57. — Nicht zu verwechseln mit dem gleichzeitigen prof. theol. Joh. **Peregrini** de B.!

23. M. Lauwers, can. reg. monast. Helencinensis Leod. d., 1431 in Löwen: Reusens, Matr. 1, 185, 2.

Universitäts- und
Landesbibliothek Düsseldorf

147, 24 Arn. Rumoldus Gouerts, Cam. d.; art.
25 Joh. Oberti, Leod. d.; art.
26 Joh. de Freris, Leod. d.; art.
27 Joh. de Dynslaken, Col. d.; art.
28 Joh. de Confluentia, Trev. d.; art.
29 Dytm de Valle, Trev. d.; art.
30 Dan. de Judeis, Col. d.; art.[1])
31 Joh. de Judeis, Col. d.; art.[1])
32 Ger. Wise de Sautbomel, Trai. d.; art.
33 Ger. de Fabrica, Col. d.; art.; n. s. ob rev. patris sui Reyneri de Fabrica.
34 Bern. de Dockem, Trai. d.; iur.
35 Corn. de Bergis supra Zoem, Leod. d.; art ; p.
36 Meyn. de Coevoert, Mon. d.; art.; p.
37 Th. Ovynck de Daventria, Trai. d.; art.
38 Th. de Udem, Col. d.; art.
39 Jac. Sardonis, Col. d.; art.
II 1b 40 Joh. de Beke, cl. Vladislaviensis d.; art.
41 Joh. Eypel, cl. Leod. d.; med

147, 25. cl., s., 1426 in Heid.: Toepke I 170.
26. cl., s., 1426 in Heid.: Toepke I 169.
†27. **maior**, 1427 Nov. 3 adm., Dec. 4 det. sub m. Ger. de Monte; p., 1429 April 14 lic., April 21 inc. sub m. Bern. de Reyda; 1430 Juni 27 disp.; 1431 Sept. 30 rec.; 1434–39 in der A. F. tätig: 1437 Vicedekan, 1438 Dekan. — 1439 b. theol. — 1442 17/6 cl. Col., m. art., b. sacre pag.; Kg. Friedr. III legt Preces primarias für ihn bei S. Caecilia ein: Würdtwein, Subs. dipl. III 414. — b. bibl. theol., 1450 Exequien: II 91b. — n. 876.
29. D. **de Treveri**, 1427 Juni 18 det. sub m. Bern. de Reyda.
30. * can. s. Severini. — 1426 [Nov.] det. sub m. Gerh. de Monte; 1428 Febr. 3 pres., April 19 lic., Mai 6 inc. sub m. Bern. de Reyda; Dec. 20 disp. — 1461 54 Jahre alt, seit 24 Jahren can. s. Sev., seit c. 20 Jahren residens; vor 35 Jahren promoviert zum m. art. Col. — 1452. 55. 61: n. 12426. 567. 789; 1454 April 23; Un. 105, 5b.
31. * past. s. Martini minoris [irrig; Verwechslung mit Heinr. de Judeis, 129, 11]. — 1428 Mai 25 adm., Juni 14 det. sub m. Henr. de Embrica; 1429 Maerz 24 disp.
32. G. de Bummel, 1426 [Nov.] det. sub m. Petr. de Juliaco; 1427 Nov. 3 disp.
33. Vgl. für den Vater 74, 4.
37. Th. O., 1426 [Nov.] det. sub m. Gerh. de Monte; 1428 Febr. 3 pres. ad lic.
38. 1428 Febr. 3 pres. ad lic.
39. J. **de Xanctis**, 1426 Nov. det. sub m. Petro de Juliaco, 1428 26/5 inc. sub m. Ger. de Monte, 1429 30/9 disp. propter regimen scolarum susceptum; Zantis, m., 1433 3/2 nicht rec.; 1435 7/3 rec.
40. aus **Danzig**: Perlbach 130a. — jüngster Sohn des D. Bürgermeisters Gert v. der B.: Bauer in Danziger Rheinland-Festschrift (1925), 48.

[1]) *Beidemal ist das ursprüngliche* Judeus *in* de Judeis *geändert.*

Universitäts- und
Landesbibliothek Düsseldorf

I 106b **147a. Vicerektor Wilh. de Weghe, dr. leg.**

Hos ego Wilh. de Weghe, leg. dr., intitulavi post mortem m. Hugonis de Leyd(is), rectoris etc., 1425 Dec. 20 (in profesto s. Thome ap.):

147a, 1 Joh. de Oytwich, cl. Leod. d.; can.; s.
2 Sander. ter Schuren; art.; n., quia filius est procuratoris seu syndici universitatis.
3 m. Joh. de Breda, dr. med.; theol.; n. s. propter rev. pers.

II 2a **148. Rektor Wernerus de Oss de Novimagio,**

u. iur. dr. et scolast. s. Gereonis Col., electus 'in absentia' 1425 *Dec.* 21 *in domo fratrum Carmelitarum.*[1])

Intitulati:

148, 1 Henr. Bruckman de Hanawe, Mag. d.; art.; n. dedit, quia p. et servitor m. Arnoldi de Cloetunghen.
2 Wern. de Droeve, Col. d.; iur.; n. s., quia p.
3 Henr. Molkin de Dyenslaecken, vic. eccl. s. Gereonis Col.; art.; s. t.
4 Joh. Episcopi de Tulpeto, d. Col.; art.; s. t.
5 d. Joh. Swaen, abb. monast. in Middelburch, o. Prem., Trai. d.; iur.; s.
6 fr. Barth., eiusdem o. et d., et cap. eiusdem d. abbatis; iur.; s.
7 Joh. Borcken, Mon. d.; iur.; et p. et ideo n. s.
8 Lud. Wonnenberch de Frysia, Mon. d.; iur.; s.
9 Th. Potterberghen, Torn. d.; art.; n. s., quia p.

147a, 2. S. de Colonia, 1429 Nov. 24 det. sub m. Gher. de Monte.
3. Breyde: Rot. (1425) 12a n. 22. — m. art. Par. et dr. med. Bononiensis, propinatum, 1427 in Heid.: Toepke I 175; Budinszky 138; Mitglied der Kölner med. Fak.: Un. 136a, 65b; 1431. 41. 42 Dekan: II 19a. 64b. 67a; 1431. 37 Rektor: II 22a. 23a. 45a. b; 1431 can. et scolast. b. Marie ad Gradus: II 22a; 1432 Bastard: Rep. Germ. 1, 391 n. 2431; n. 10787; 1439: II 52a; 1442 Exequien: II 69a. — 171, 34; 172, 23. 24; 195, 3. 29. 35. — In Bologna ist nur J. Figuli al. Braxatoris de Br., can. b. Marie Antwerpiensis, sc. *decr.*, 1420–26 nachzuweisen: Acta 171-175. — 1419 6/5: capell. civitatis Tulpet.: Gel.-Reg. 4, 39a.
148, 1. m. Arn. de Cl. (63, 33).
2. cl., Bastard, 1432: Rep. Germ. 1, 386 n. 2399.
4. Busschoff. 1426 Erbvikar an S. Marien zu Zülpich: n. 10328; 1435. 44 Dekan des Zülpicher Kapitels: n. 11137. 701; 1442 cl., imp. auct. not.: n. 11536. 72.
8. vgl. 121, 13.

[1]) d. Wilh. de Weghe, protunc vicerector. Obiit m. Hugo de Leydis, dr. med., eadem nocte, qua ego fui electus.

Universitäts- und Landesbibliothek Düsseldorf

148, 10 Leo de Monasterio, consanguineus d. Aelberti Varentrapp, officialis Col.; et n. s. ob rev. eiusdem d. officialis.
11 Syb. de Sconenberch; ius civ.; n. s., quia intimus d. rectoris.
12 Gys. de Juliaco, consangwineus m. Petri de Juliaco predicti et p., unus de quatuor scolaribus prope scolas artistarum; art.; n., quia p.
II 2b 13 Jud. Livini de Nynive, Cam. d.; art.; n., quia p.
14 Th. de Macheren de Novimagio; art.; s. 4a.
15 Th. de Oss de Novimagio; art.; n. s., quia nepos rectoris.
16 Matheus Aquis; art.; s.
17 Jac. de Bruxella; art.; Torn. d.; s.
18 Joh. Herbort de Traiecto inferiori, Trai. d.; art.; s.
19 Nych. fil. Michaelis de Syrichsee, Trai. d.; art.; s.

149. Rektor Wernerus de Oss de Novimagio,

reelectus 1426 *März* 21 *in eccl. fratrum predicatorum.*

Intitulati:

149, 1 Henr. de Aspach, Col. d.; theol.; et s. 4a. d.
2 fr. Nyc. Bůerjan, thesaurar. et magnus cellerarius monast. in Malmendier, o. B., Col. d.; iur.; s.
3 Gabelin. Lupi de Hynsberch, Leod. d.; art.; s.
4 Arn. Knob de Bryl(is), Trai. d.; art.; s.
5 Sym. Wittonis de Bryl(is), Trai. d.; art.; s.
6 Joh. de Lippia al. de Monasterio, Mon. d.; art.; s.
7 Joh. Wilhelmi de Ampsterdamme, Trai. d.; art.; s.

148, 10. Aelb. V. (139, 28).
12. Genoß schon die Stiftung des Dr. med. Joh. Wesebeder von Etzstein. — p., 1427 Nov. 3 adm., Nov. 20 det. sub m. Joh. de Novimagio; 1430 April 6 lic.; disp. — m. Petr. de Jul. (52, 6).
14. Th. de N., 1426 [Nov.] det. sub m. Petr. de Juliaco; 1428 Febr. 3 pres., April 19 lic., Mai 26 inc. sub m. Ger. de Monte; Mai 7 venia.
17. 1427 Nov. 3 adm., Dec. 4 det. sub m. Ger. de Monte. — J. **de Herlebecca**, 1431 11/4 lic., 24/4 inc. sub m. Joh. de Mechellinia, 18/5 lit. test. — J. in Br., capell. b. Marie Antwerp., 1428 in Löwen: Reusens, Matr. 1, 92, 1.
18. J. de Tr., 1427 Juni 16 det. sub m. Joh. de Novimagio; Nov. 3 disp.
19. N. de S., 1427 Juni 17 det. sub m. Joh. Custodis; 1428 Febr. 3 pres., April 19 lic., Mai 7 inc. sub m. Andr. de Amersfordia; 1429 Febr. 3 rec.
149, 3. **Wulf**, famil. pape, 1433–34 (†) can. s. Apost.: Lib. Lup.
4. 1428 Mai 25 adm., det. sub m. Andr. Buck; 1431 April 11 lic., Juni 13 inc.; 1434 Sept. 30 disp.
5. S. de B., s., 1435 in Heid.: Toepke I 167. — S. de Br., 1427 Juni 18 det. sub m. Bern. de Reyda; 1429 April 14 lic., April 18 inc. sub m. Bernh. de Reyda; Juni 28 non disp.
6. J. de M., 1427 Nov. 26 det. sub m. Andr. de Amersfordia.
7. J. de A., 1427 Juli 3 det. sub m. Gerh. de Monte.

Universitäts- und
Landesbibliothek Düsseldorf

149, 8 Wilh. Deelen de Arnhem, Trai. d.; art.; s.
9 Petr. de Horne, Torn. d.; art.; n. s., quia p.
10 Ger. Spůelre de Goch, Col. d.; ius can.; s.
11 Eng. Brůecheese de Monte, Trai. d.; art.; s.
12 Wilh. Johannis de Bryl(is), Trai. d.; art.; s.
13 Th. Henrici de Bryl(is), Trai. d.; art.; s.
14 Thom. Henrici Fabri de Elmpt, Leod. d.; iur.; s.
15 fr. Joh. de Nortin, o. Ant. infra Coloniam, Cam. d.; iur.; s.
16 Petr. fil. Willelmi de Boecholt, cl. Col.; art.; s.
17 Crist. de Hackenberch de Bierbach, Col. d.; art.; s.
18 d. Wilh. de Ponte de Tenis, Leod. d., can. ibidem; iur.; s.
19 Bald. Pistoris de Wispula, Cam. d.; art.; n., quia p., presente Symoni [!].
20 Mich. de Dalen, Leod. d.; iur.; s.
21 Jac. Beecka de Flandria, Torn. d.; iur.; s.
22 m. Francko Groy al. Roempot, m. art. Par. et lic. iur. can. Heyd., Leod. d.; n. s. ob rev. pers.
23 Joh. Krijck de Leodio; art.; n. dedit, quia p.
24 m. Aemelricus Jacobi de Sichenis, Leod. d.; iur.; s.
25 fr. Sym. Vranx, can. reg. monast. de Parte(!), o. Prem., Leod. d.; iur.; s.

II 3ª 26 Hartw. Coepman de Lubick, Lub. d.; art.; s.

149, 8. W. de A., 1427 Juni 18 det. sub m. Bern. de Reyda.
9. 1427 Nov. 3 adm. ad bacc.; m., 1431 Mai 14 lit. test.
11. E. de M., 1427 Juni 18 det. sub m. Bern. de Reyda; 1429 April 14 lic., April 18 inc. sub m. Bernh. de Reyda.
14. Th. F. de E., b. u. iur., 1443 im colleg. b. Hieronymi: Habets, Studiebeurzen 178.
16. P. B., 1429 Nov. 24 det. sub m. Gher. de Monte. — P. de B. de Colonia, s., 1431 in Heid.: Toepke I 189.
19. Sym. de Oudorp, bedellus (31, 24).
†20 * ☞. — 1435: Rmem. 1, 145b; 1437 m. art., lic. decr.: Un. 126, 4a; 1444 advoc. curie Col.: n. 11741; 1461 9/2. 1468 30/8. 1474 28/6; stellvertr. Offizial: 1468 Okt. 31: 1480 Exequien: Un. 126, 60a. — Schrift: Casus summarii librorum Decretalium, Sexti et Clementinarum una cum nuclio sive medullo glosularum omnium eorundem librorum in se continens, 1476 18/12: Stintzing, Pop. Lit. 67–69; Ratjen, Gesch. 14; Centralbl. für Bibliothekswesen VII (1890) 141. — Casus breves decretalium 1485. — 209, 15; 275, 2.
22. Fr. R., cl., m. art. Par., s., 1419 in Heid., 1422 b., 1425 lic. decr.: Toepke I 145. II 505. 526.
23. J. de L., 1429 Jan. 24 det. sub m. Gher. de Monte.
24. Almericus de S., m. art., 1426 Prof. bei Eröffnung der Un. Löwen: Namèche, Fond. de l'un. de L. 66.
25. 1434 in Löwen: Reusens, Matr. I 232, 9.
26. 1427 Juli 3 det. sub m. Gerh. de Monte. — 1423 10/7 in Rostock: Hofm. 1. 15.

Universitäts- und
Landesbibliothek Düsseldorf

149, 27 Th. de Hynsberch, Leod. d.; art.; s.
28 Willelm. Paer de Hynsberch; art.; s.
29 Lamb. Spalden de Traiecto superiori, Leod. d.; art.; s.
30 Hup. Hůyssel de Werllis, Col. d.; art.; s.
31 Joh. Garnevelt de Tremonia, Col. d.; art.; s.
32 Seg. de Arscheyten de Puyrs, Cam. d.; art.; s.
33 Crist. Arnoldi de Delft, Trai. d.; art.; s.
34 Phil. Hůeck de Delft, Trai. d.; art.; s.
35 Joh. Robel de Circksee, Trai. d.; art.; s. 4 a.
36 Wilh. Johannis de Wijck, Trai. d.; art.; s.
37 Joh. Franckows de Heythuesen, cl. Cam. d.; art.; n., quia p.
38 Willelm. de Kempener de Brussella, Cam. d.; art.; n., quia p.
39 Joh. Anselmi de Leodio; art.; s.
40 Walt. Sampijcken de Antwerpia, Cam. d.; art.; s.
41 Hugo de Arssen, Trai. d.; art.; s. 4 a.
42 Egb. Johannis de Traiecto; art.; p., prout protestabatur m. Andr. de Werdena, et erat servitor d. Segebodonis de Tremonia, dr. leg., ideo n. s.
43 Petr. Post de Leydis, Trai. d.; art.; s.
44 Arn. Cuyper de Embrica, Trai. d.; art.; p., ergo n. s.
45 Ger. Winck de Embrica, Trai. d.; art.; quia p., n. s.
46 Seg. Kijfhůeck de Gorchem, Trai. d.; art.; s.

149, 27. cl., s., 1427 in Heid.: Toepke I 174. — Th. Sniwint de H., rect. par. eccl. in Mechelen, 1437 presb.: Nrhein. Ann. 69, 95, 20.

29. L. de Tr., 1427 Nov. 3 adm., Nov. 19 det. sub m. Ger. de Monte; 1430 April 6 lic., inc. sub m. Ger. de Monte.

30. Humb. Husßele de W., s., 1424 in Erfurt: Weiss. I 128. — Huyslin b. art. Erf., 1426 adm. ad fac.

31. J. de Tr., p., 1427 Dec. 4 det. sub m. Ger. de Monte. — J. Gernevelt, 1427 b. art.: n. 450.

33. Cr. de D., 1427 Juni 17, p., det. sub m. Joh. Custodis; Juni 14 p., disp.; 1429 April 14 lic. art.

34. 1427 Juni 17 det. sub m. Joh. Custodis; 1429 April 14 lic. art.

36. 1427 Juli 3 det. sub m. Gerh. de Monte. — 1429 26/8 rec. Lovanii pro b., 1430 promotus: Reusens, Matr. 1, 243 n. 18.

38. W. K. C. d., 1428 in Löwen: Reusens, Matr. 1, 244, 38. — p., 1429 in Heid.: Toepke I 182.

39. J. de L., 1427 Nov. 3 adm., Nov. 26 det. sub m. Andr. de Amersfordia; 1429 April 14 lic., Mai 12 inc sub m. Joh. de Mechelinia.

41. 1430 Nov. 2 adm., Dec. 5 det. sub m. Petr. de Juliaco.

42. m. Andr. de W. (44, 12). — Segebodo de Tr. (48, 1). — E. de Tr., 1427 Nov. 3 adm., Nov. 26 det. sub m. Andr. de Amersfordia, p.

45. G. de E., p., 1427 Juni 14 disp., Juli 3 det. sub m. Gerh. de Monte. — G. E., 1421 April in Rostock: Hofm. 1, 8.

46. S. de G., 1427 Nov. 3 adm., Nov. 19 det. sub m. Ger. de Monte; 1429 April 14 lic., April 20 inc. sub m. Gher. de Monte. — m., nach 1443 in Löwen: Reusens, Matr. I, 233 n. 41.

Universitäts- und
Landesbibliothek Düsseldorf

149, 47 Joh. Oliverii de Bergis supra Somam, Leod. d.; art.; s.
48 Wern. Arde de Dyedem, Trai. d.; art.; s.
49 Petr. Voelen de Leodio; art.; s.
50 Jac. Arnoldi de Leydis, Trai. d.; art.; s.
51 Joh. Henrici de Breyde, Leod. d., altarista in Thoren; art.; s.
52 Joh. Jacobi de Campis, Trai. d.; art.; s.
53 Joh. Gerardi de Rottersdamme, Trai. d.; art.; s.
54 Godefr. de Wandes de Leodio; iur.; s.
55 fr. Rol., commendator o. Joh. Jherosolomitani, de Frysia, Trai. d.; iur.; s.
56 Arn. de Bûechem, Col. d.; art.; s.
57 Frid. van den Damme de Kalker, Col. d.; iur.; s.
58 Th. Bûecholt de Wesalia, Col. d.; art.; s.
59 Joh. Waddini de Serichzee, Trai. d.; art.; s.
60 Wilh. Alardi de Bûrch prope Cerichzee, Trai. d.; art.; s.
61 Syb. Bunna de Colonia; art.; s.
62 Willelm. fil. naturalis domini de Mylendonck, Col. d.; art.; s.

II 3b	63 Conr. Schenck de Limpûrg, Erbipol. d.,	fratres; ius civ.; s.	Isti quatuor fuerunt intitulati 1426 Juni 6.
	64 Wilh. Schenck de Limpûrg, Erbipol. d.,		
	65 Petr. Hoefman de Winckel, Mag. d.;	ius can.; s.	
	66 Thom. Thome de Dûrn, Erbipol. d.;		

149, 47. J. O., cl. L. d., 1431: Rep. Germ. 1, 137 n. 803.
48. W. de D., 1427 Juni 18 det. sub m. Bern. de Reyda.
49. 1427 Juni 16 det. sub m. Joh. de Novimagio. — d. P. V., 1434 lic. leg.: Un. 126, 2a; 1434 28/4 lic. leg.: Wiener Hs. n. 5104, 22a.
58. Th. de W., 1427 Juni 16 det. sub m Joh. de Novimagio; 1429 April 14 lic., Mai 31 inc. sub m. Petr. de Juliaco; 1430 Nov. 2 rec.; 1431 Febr. 3 disp. — cl., m. art., 1437 in Bol.: Acta 183. — Knod, Deutsche Stud. 51 n. 348.
59. J. de S., 1427 Juni 17 det. sub m. Joh. Custodis; 1428 Febr. 3 pres., April 19 lic., Mai 7 inc. sub m. Andr. de Amersfordia; J. **Yunghe** de S., 1429 Febr. 3 rec. — m. J. Jonghe fil Wadini Tr. d., 1435 in Löwen: Reusens, Matr. 1, 125, 3.
61. S. de B., p., 1427 Nov. 3 adm., Dec. 4 det. sub m. Ger. de Monte.
62. W. M., 1428 Mai 25 adm., det. sub m. Andr. Buck; 1431 April 11 lic., April 24 inc. sub m. Andr. de Amersfordia. — 1461 50 Jahre alt, seit 15–16 Jahren can. s. Georgii, seit 10 Jahren residens: Un. 105, 6a. 193a–194a. — 1489 9/11 dec. s. Georgii.
63. s., 1420 in Heid.: Toepke I 150; 1422 in Bol.: Acta 172. — Kisky, Domkap. 59 n. 133.
64. s., 1420 in Heid.: Toepke I 150; 1435 b. iur.: Un. 126, 3a. — Kisky, Domkap. 59 n. 135.
65. s., 1420 in Heid.: Toepke I 150.

Universitäts- und Landesbibliothek Düsseldorf

149, 67 Jac. Pape de Aldennardo, Cam. d.; art.; s.
68 Mart. Buscharen de Vichta, Torn. d.; art.; s.
69 Petr. Dudzeel de Brugis, Torn. d.; art.; servitor m. Jo(hannis) Flamingi; n. s., nisi album bidello.
70 Matheus fil. Gerardi de Hagha; med.; Trai. d.; s.
71 Joh. de Namorico, Leod. d ; art.; s.
72 Arn. de s. Trudone, Leod. d.; art.; n., quia p.; album dedit Symoni; et servitor m. Willelmi de s. Trudone.
73 Lůd. ter Weede de Swoll(is), Trai. d.; art.; n. s., quia p. servitor.
74 Herm. Bůeckloe de Luÿdenscheit, Mon. d.; art.; et p. servitor in coquina d. rectoris.
75 Henr. fil. Johannis de Medenem, civis Col.; art.; inc. i., quia minorennis; s.
76 Nyc. Halmaert de Bolono, Leod. d.; art.; s.
77 Petr. Boddan de Mosomo, Rem. d.; art.; s.
78 Nyc. de Valle de Hannonia, Cam. d.; art.; s.
79 Stheph. Pauli de Monacho, Frys. d.; art.; p., n. dedit, promisit Symoni dare album.

II 4ª **150. Rektor Rotgerus Overhach de Tremonia,**
theol. prof., can. eccl. s. Gereonis Col., electus 1426 Juni 28 in conventu fratrum minorum.

Intytulati:

150, 1 d. Godefr. de Poel, presb., rect. eccl. de Zechem, Leod. d.; can.; et s. solvenda.
2 d. Joh. de Gerdink, presb. Col. d.; theol.; s.
3 Joh. Toller de Zichen, Leod. d.; art.; p.
4 fr. Petr. de Francfordia, o. Carm.; theol.; s.

149, 68. M. **Rahir de Tornaco**, 1427 18/6 det. sub m. Bern. de Reyda, 1430 6/4 lic., inc. sub m. Ger. de Monte, 1430 1/5 disp.
69. m. Joh. Fl. (6, 25). — P. de D. T. d., 1427 in Löwen: Reusens, Matr. 1, 204, 4.
72. Sym. de Oudorp, bedellus (31, 24). — m. Will. de s. Tr. (135, 11).
76. N. Halmar, 1431 Altarist in S. Peter de Bullone Leod. d.: Rep. Germ. 1, 214 n. 1307.
78. N. de H., 1428 Mai 25 adm., det. sub m. Joh. de Novimagio.
79. Sym. de Oudorp, bedellus (31, 24).
150, 2. J. de Gheerdinghen, presb., – 1431 past. de Zeelem Leod. d.: Rep. Germ. 1, 56 n. 291; 1431 tot: 342 n. 2116.
3. J. Tollers L. d., 1439 in Löwen: Reusens, Matr. 1, 139, 21.
4. **Spitznagel**, 1424 Lektor in Boppard; 1425 ordinatus, ut legat bibliam Col.; 1426–27 in Köln, sacra biblia publice interpretatus et libros sent. exposuit; 1426 lector bibl.; 1429 nominatur b. f. theol., 1430 lic., 1431 dr. theol. Col.; beim Baseler Konzil, 1435–43 Prior in Frankfurt; 1438 supplevit vices regentis Col.;

Universitäts- und
Landesbibliothek Düsseldorf

150, 5 Jac. Best. cl. d. . . . . [1]); art.; p.
6 Sym. Gizelberti de Haerlem, Trai. d.; theol.; s.
7 Lamb. Hageldak de Buren, Pad. d.; can.; s.
8 Hilbr. de Remschede, Col. d.; art.; p.
9 Joh. de Bomel, Trai. d.; art.; p.
10 Joh. Theoderici de Delft, Trai. d.; art.; s.
11 Alb. de Amsterdam, Trai. d.; art.; s.
12 Reyn. Dodonis de Snekis, Trai. d.; can.; s.
13 Theob. de Leheye dict. de Insulis, Torn. d.; can.; s.
14 Herm. de Arnhem, Trai. d.; art.; s.
15 Wolt. Beist, Trai. d.; art.; s.
16 Joh. Vlitart, Col. d.; art.; s.
17 fr. Godefr., o. min, de Aquisgrani; theol; s.
18 Joh. Tectoris, Laudun d.; leg.; s.
19 m. Joh. de Mera, med. dr.; theol.
20 fr. Petr. Peregrini, prior in Fraxinis, o. B., Leod. d.; s.
21 Eg. Dobbelsteyn, Leod. d.; art.; s.
22 d. Joh. Herbelhon, rect. par. eccl. de Gredis, Leod. d.; art.; s.
23 Joh. Bartholomei de Nortwijk, Trai. d.; art.; s.
24 Herbr., cl. Leod. d.; art.; s.
25 Nic. Herberi de Grudens de Prusia, Culm. d.; can.; s.
26 Petr. Meynershagen, Col. d.; art.; p.

legit et collegit libros Sent., qui asservantur in bibl. Boppard: Frankfurt, Carm. 11, 25a–31a. — 1444 ep. Myrrensis, suffrag. Spirensis. — Näheres: Villiers, Bibl. Carm. II 571/2; Hartzheim, Bibl. 354b. 355a; Koch 153. 5; Eubel, Hier. 2, 214.

150, 7. s., 1424 in Erfurt: Weiss. I 128.

8. 1427 Nov. 3 adm., Nov. 19 det. sub m. Ger. de Monte; 1430 April 6 lic., April 30 disp., Mai 4 inc. sub m. Bern. de Reida; 1431 Maerz 24 rec. — H. **Horncken** v. R., 1455–83 past. in Gerresheim: Redlich 2, 2, 201 A. 2.

10 1427 Juni 17 det. sub m Joh Custodis; 1429 April 14 lic. art.

11. p., 1427 Juni 16 det. sub m. Joh. de Novimagio; p, Juni 14 disp., Okt. 17 disp. — A. Bont de A., 1424 in Rostock: Hofm. 1, 19.

14. 1429 Jan. 24 det. sub m. Gher. de Monte; 1431 April 11 lic., Mai 12 inc. sub m. Gher. de Monte. — H. Fabri de A, cl. Col. d., 1460: n. 12749.

15. p., 1427 Juni 18 det. sub m. Bern. de Reyda; Juni 14 disp.; 1430 April 6 lic., disp., Mai 4 inc. sub m. Bern. de Reida.

19. ? rect. parroch. in Wilrijc, 1426 in Löwen: Reusens, Matr. 1, 87, 22.

20. 1428 in Löwen: Reusens, Matr. 1, 205, 43.

21. E. **de Leodio**, 1427 Nov. 3 adm., Nov. 26 det. sub m. Andr. de Amersfordia; 1430 April 6 lic., April 30 inc. sub m. A de A.; 1431 April 6 lit. test.

22. J. de Herbelyonen. stud. decr., 1427 in Löwen: Reusens, Matr. 1, 89, 33.

23. J. N., 1427 Nov. 3 adm., Nov. 26 det. sub m. Andr. de Amersfordia; 1429 April 14 lic. art.

25. N. **Hospicii** de Gr., p., 1423–24 in Leipzig: Erler 1, 78.

[1]) *Der Name der Diözese fehlt aus Versehen.*

Universitäts- und
Landesbibliothek Düsseldorf

150, 27 Adolph. de Vilroide, Col. d.; art.; s.
II 4b 28 Seb. Pauli de Viseto, Leod. d.; art.; n., quia cum bedello commensalis.
29 d. Joh. de Meternich, past. in Hamersteyn, Trev. d.; can.; s.
30 Joh. Caldarii, Col. d.; art.; s.
31. 32 Joh. de Redbergh et Henr. de Engilshem; art.; quorum unus s.
33 Herm. Stoter, Col. d.; theol.; s.
34 Conr. Sarratoris de Tremonia, Col. d.; art.; p.
35 Franko de Norvenich, Col. d.; art.; s.
36 d. Joh. de Henxtenbergh, past. eccl. b. Marie Tremoniensis; can.; s.
37 m. Hugo de Delft, presb. Trai. d.; can.; s.
38 Joh. van den Voiss, Col.; art.; s.
39 d. Joh. de Arwilre, can. eccl. s. Apostolorum Col.; can.; s.
40 Th. Bodonis de Waldegge, Mag. d.; art.; s.
41 Math. Swalenbergh, Leod. d.; can.; s.
42 Girl. Morre, presb. Trai. d.; can.; s.
43 Th. Richwini de Novimagio, Col. d.; art.; s.
44 Joh. Winninck de Novimagio, Col. d.; art.; s.
45 Wilh. Hees de Novimagio, Col. d.; art.; s.

150, 27. A. **de Syborch**, 1428 5/6 p., disp., 10/6 det. sub m. Joh. de Novimagio.

28. * et postea factus bed. (wohl irrige Nachricht; vgl. 141, 46). — Bedell: Henr. de Tiest (109, 29). — S. de V. 1441–52 can. Aquensis: Heusch 9. — ? S. Barbitonsoris de V. 1433: München, Clm. 24179, 54a.

29. s., 1422 in Heid.: Toepke I 156; 1427 Aug. 11 ad leges: Un. 1b, 79b.

30. **de Colonia**, s., 1425 in Erfurt: Weiss. I 132.

31. 32. Am Rande, gleichzeit.: attinent d. decano ecclesie Col. — Domdekan war Konr. v. Rietberg.

32. 1432 can. s. Ap.: n. 1180.

33. **v. Medebach**, 1415–16 Schulmeister zu Klein S. Martin. — m. art., 1432: Samst.-Rentk., Ausg. 7b.

34. C. de Tr., 1428 Mai 25 adm., det. sub m. Andr. Buck; det. sub m. Joh. de Novimagio.

36. 1431: Dortm. Beitr. 25, 115. — 1438: Westd. Zs. 7, 50.

37. 1441: Wiener Hs. n. 5104, 24a.

39. 1431. 8. 9: n. 10792. 11314. 80; † 1458 als senior can. s. Apost.: Lib. Lup. — 1440 48 Jahre alt: G. A. 50, 15a.

40. Th. de W., 1430 Offiziant in Niederkassel: Redlich 2, 2, 169 A. 1.

43. 1427 Nov. 3, Th. de N., adm., Nov. 20 det. sub m. Joh. de Novimagio.

44. 1427 Nov. 3 adm., Nov. 20 det., 1429 April 26 inc. sub m. Joh. de Novimagio; 1430 Okt. 9 rec. — 1436 Dekan. — 1434 April Promovent.

45. W. de N., 1427 Nov. 3 adm., Nov. 20 det., 1429 April 26 inc. sub m. Joh. de Novimagio; 1430 Okt. 9 rec. — 1436 18/4 eligebatur in decanum [substitutum] eo

Universitäts- und
Landesbibliothek Düsseldorf

150, 46 Joh. Gerswiller, Col. d.; art.; s.
47 Alb. Lulstorp, Col. d.; art.; s.
48 Joh. Boichem, Col. d.; art.; s.
49 Ger. Vladeracken, Leod. d.; leg ; s.
50 Herm., }
51 Swed., } fratres, de Apeltoren, Trai. d.; art.; s.
52 Gelm., }
53 Sand. Henrici de Ranroide, Col. d.; art.; p.
54 Wolt. de Horion, Leod. d.; art.; s.
55 Nic. Nortwijk, Trai. d.; art.; s.
56 Ger. Est, Trai. d.; art.; p.
57 Henr. de Piro, cl. Col.; art.; s.
58 Nic. de Meduen, Trai. d.; art.; p.
59 Th. Hilgensnider, cl. Mon.; art.; s.
60 d. Henr. de Synzich, presb., rect. altaris s. Cecilie eccl. s. Gereonis Col.; theol.; s.

absente. — 1434 b., 1437 lic., 1438 dr. leg : Un. 126, 1 b. 4 b. 5 a; m. art., dr. leg., 1441–42 Rektor: II 64 b; 1444 Gutachten: Lac. 4, 263; 1444 advoc. curie Col.: n. 11741; 1446–50 can. s. Apost.: Lib. Lup.; 1452. 3 dec. ecclesie Trai.: n. 12452. 76; de militari genere procreatus, auditor, 1440 im Streit um die Pfarrkirche in Nimwegen: Conc. Bas. 7, 158/9. 162. 247. — 1443 Gutachten: München, Cod. lat. n. 8180, 111 a. — 1457 vom Hrz. von Kleve zu Kan. in Xanten empfohlen, 1461 13/4 Klevischer Rat: Ilgen, Klev. Quellen 1, 414/5 n. 340. — 220, 23. — n. 924. — † 1477: N. N. bgr. Wbk. 2, 579.

150, 46. 1427 Nov. 3 adm., Dec. 4 det. sub m. Ger. de Monte; 1428 Maerz 24 disp.

47. 1450 past. zu Luynrich: Samst.-Rentk., Ausg. 273 a. 451 b. 490 b.

48. st. art., cap. supra Marporcz Col., can. s. Rumoldi Mechlin., 1431 past. in Wellem Leod. d.: Rep. Germ. 1, 288 n. 1774. — d., 1434 b. iur.: Un. 126, 2 b.

50. 1427 Nov. 3 adm., Nov. 20 det. sub m. Joh. de Novimagio; 1429 April 14 lic., April 26 inc. — o. Cart., Prior in Trier, 1462 in Köln: Katal. Philipps 1910 n. 32. 436. — † 1472: Petreius, Bibl. Cartus. 18/20; Hartzheim, Bibl. 132 a.

54. W. **de Huyo**, 1427 3/11 adm., 1429 12/5 inc. sub m. Joh. de Mechelinia; 1433 [28/6] disp. — Vgl. 151, 7. — m. W. de Horion, presb., capell. in eccl. b. Marie Hoyensi, läßt 1453 abschreiben: Speculum hist. des Vinc. Bellovac.: Brüssel, Kgl. Bibl., Katal. 3, 294 n. 1107.

55. N. **Naeltwijc**, 1427 Nov. 3 adm., Nov. 19 det. sub m. Ger. de Monte. — 1446 campanarius par. ecclesie s. Cuniberti: n. 11923.

56. 1427 Nov. 3 adm., Dec. 4 det. sub m. Ger. de Monte, p.; 1429 April 14 lic., April 20 inc. sub m. Gher. de Monte; Juni 28 disp.

57. * ☞ can. s. Pauli Leod. — 1428 Mai 25 adm., det. sub m. Joh. de Dynanto; 1431 April 11 lic., Mai 14 inc. sub m. Joh. de Mechellinia; 1432 Mai 2 disp.; 1433 Nov 2 adm. — ? can. b. Marie ad Gradus: Mem.-Buch 57 a. — Sohn des Goldschmieds W. de P. von S. Martin, 1432-42. 84 (†) im Schrein — Sehr schwer zu trennen von seinen beiden älteren gleichnamigen berühmten Verwandten II, 571 und 129. 61, zumal wenigstens der älteste scolast. s. Pauli war.

60. 1413 vic. s. Gereonis: n. 8231.

Universitäts- und
Landesbibliothek Düsseldorf

151. Rektor Rotgerus Overhach,

reelectus et continuatus 1426 Oct. 9 in conventu fratrum predicatorum.

Intitulati:

151, 1 Arn. de Goir, Leod. d.; art.; s.
2 Godfr. Rempelen, past in Hoven, Col. d.; theol.; s.
3 Eust. Libens, Leod. d.; art.; s.
4 Joh. Creyt, Cam. d.; can.; s.
II 5ª 5 Arn. de Lo, Cam. d.; can.; s.
6 Ger. Gerardi Creyt, Cam. d.; can.; s.
7 Wolt. de Corswarm, Leod. d.; art.; s.
8 Petr. de Wijk, Leod. d.; art.; s.
9 Eust. Wolfardi, Leod. d.; art.; s.
10 Joh. Vucht, Leod d.; art.; p.
11 d. Petr. de Mera, prep. Emericensis, Trai. d.; can.; s.
12 Swed. Clotinch, can Trai.; can.; s.
13 Joh. de Boderich, Col. d.; art.; s.
14 Joh. de Thijs, Leod.; art.; s.
15 Herm. Valke, Mon. d.; art.; s.
16 Sand. de Strailen, Col. d.; art.; s.
17 Nic. de Gelria, Col. d.; art.; s.
18 Joh. Nicolai de Arssen, Col. d.; art.; s.

151, 1. 1429 Jan. 26 det. sub m. Gher. Hamont.

2. **de Tulpeto**, 1408 Altarist in S. Peter zu Zülpich, 1421. 30-32. 35. 36; 1439 24/9 (Dom-Archiv) Testament im Haus Weidenbach; 1439 †: Nrhein. Ann. 103, 13 u. A. 10; n. 7677. 9698. 10673. 840. 11100. 137. 536.

3. E. **de Tungris**. 1428 25/6 adm., det. sub m. Joh. de Novimagio. — Vgl. 151, 9.

4. J. **Johannis** Creyt, mehrfach Altarist, past. de Hoboken, 1451: Rep. Germ. 1, 280 n. 1727. — vgl. 163, 12.

5 vgl. 185, 13. — ? stud. art. 1426 in Löwen: Reusens, Matr. 1. 3, 33.

6. G. Cr. C. d., 1428 in Löwen: Reusens, Matr. 1, 46. 33. — Altarist in par. eccl. de Notela Cam. d. et in cap. de Nyele Leod. d.: Rep. Germ. 1, 448/9 n. 2805.

7. 1431 prov. mit can. in Curtersheim: Rep. Germ. 1, 13 n. 57.

11. 1406. 10. 40 Pr. von Emmerich: n. 114. 155. — 1418 Prokurator an der röm. Kurie: Brb. 7, 3b; s., 1427 in Heid.: Toepke I 174; 1437: II 46b; Brb. 14, 152a; 1440 April 20. — can. s Gereonis, dr. decr., päpstl. Referendar, 1431: Rep. Germ. 1, 147 n. 890; can. maioris eccl. et b Marie Trai., perp. vic. in Burkirch Trai: 263 n. 1613; 292 n. 1798; 369/370 n. 2288/91; 380 n. 2359; 387/8 n. 2407. — 1432 beim Baseler Konzil: Conc. Bas. 2, 153. 220; 3 passim; 4 passim. — besitzt Teil der Bibel: Tiele. Cod. Rheno-Trai. 1, 7 n. 30 — † 1444 5/10: Dillenburger, Progr. 1846 S. 6. — Ein anderer ist P. de M., der 1454 dec. s. Petri in Löwen wurde: Actes 1. 95 A. 6. 460 A. 1 u. ö. — n. 584. 586. 591. 825.

12. cl., s., 1427 in Heid.: Toepke I 174.

17. 1427 Nov. 3 adm., Nov. 20 det. sub m. Joh. de Novimagio.

18. J. de A., 1457 m. art.: n. 12625; 1474/80 can. s. Apost.: Lib. Lup.

Universitäts- und
Landesbibliothek Düsseldorf

151, 19 Petr. Vannyn, Leod. d.; can.; s.
20 Joh. Zantacker de Nerwen, Trai. d.; art.; p.
21 Joh. de Traiecto, Leod. d.; art.; s.
22 Andr. de Duren, Col. d.; art.; s.
23 Wilh. Grimerdingen, Leod. d.; art.; p.
24 Henr. Jairmarket de Blankenbergh, Halv. d.; can.; s.
25 Wilh. de Accelle, Trai. d.; art.; s.
26 Corn. de Tolnis, Leod. d.; art.; p.
27 Henr. Soneken de Hagen, Col. d.; can.; s.
28 Mach. de Benthem, Trai. d.; art.; s.
29 Tid. de Valkendail, Trai. d.; art.; s.
30 Alb. Plater de Tremonia; art.; s.
31 Lamb. de Malle, Leod. d.; art.; s.
32 Joh. de Loit, cl. Col.; art ; s.
33 Henr. Edelkint, cl. Col.; art.; s.
34 Joh. Kestellun, Trev. d.; art.; s.
35 d. Ger. Lauewater, past. in Gymnich, Col. d.; theol.; s.
36 Volmarus de Attendarn, Col. d.; art.; p.
37 Joh. de Dynslaken, Col. d.; art.; s.
38 Herm Copersleger, cl. Col.; art.; s.
39 Petr. Henrici de Amsterdam; art.; s.
40 Henr. de Brede, Leod. d.; art.; s.
41 Godfr. Rotstock, cl. Col.; art.; s., n. i., quia inennis.
42 d. Joh. Groy, presb., m. art., Leod. d.; theol.; s.
43 Wilh. Engelberti de Haga Comitis; art.; Trai. d.; s.

151, 19. m., **al. Back de Brabantia oriundus,** 1434 procur. in aula, hat 8 Jahre in iure can. studiert u. zum b. promoviert; gefangen: n. 552.
20. J. Z., 1429 Subbedell in Paris; p.; 1429 b. art.; 1430 rector alt. s. Georgii in Nerwen; defectus natalium: Auct. 2, 395 A. 3 u. ö.
21. 1427 Nov. 3 adm., Nov. 19 det. sub m. Ger. de Monte; 1428 Maerz 24 disp.
24. Henningus Jormargt, 1435 in Leipzig: Erler 1, 116.
26. 1427 in Löwen: Reusens, Matr. 1, 25, 3. — 1427 Nov. 3 adm., Dec. 4 sub m. Ger. de Monte; 1429 April 14 lic., April 15 inc. sub m. Joh. de Novimagio.
28. M. **de Traiecto,** 1427 Nov. 3 adm., Nov. 26 det. sub m. Andr. de Amersfordia; 1429 April 14 lic. art.
30. A. de Tr., 1427 Nov. 3 adm., Dec. 4 det. sub m. Ger. de Monte.
33. * ☞ civis Col. — 1428 Mai 25 adm., det. sub m. Joh. de Dynanto. — 1461 Johannis in den Rat gewählt.
35. G. Laeffwasser, 1412 23/11 past. in G.: S. Pantaleon, Cop. 345b.
36. V. **de Helden** de A., 1438–73 past. in Wipperfürth: Redlich 2, 2, 352 A. 3.
37. **minor,** 1427 Nov. 3 adm. ad bacc.; 1431 April 11 lic., April 24 inc. sub m. Joh. de Mechellinia; 1436 31/3 rec. — Un. 390, 9a: legit in bursa sub Mechlinia.
39. P. de A., 1427 Juni 16 det sub m. Joh. de Novimagio.
42. can. Tongerensis, 1427 in Löwen: Reusens, Matr. I, 91 n. 31.

Universitäts- und
Landesbibliothek Düsseldorf

151, 44 Joh Stuek de Wesalia, Col. d.; art ; p.
45 Petr. de Loisheim, Col. d.; art.; s.
II 5b 46 Nic. Wilhelmi de Dordraco; art.; s.
47 Jac. de Dordraco; art.; s.
48 Anilius de Dordraco; art.; s.

II 6a **152. Rektor m. Arnoldus de Cloetinghe,**
m. art. et b. f. theol., can. eccl. s. Georgii Col., electus 1426 *Dec.* 20 *in ecclesia fratrum her. Aug.*

152, 1 Joh. de Beeck de Bunna, cl. Col. d.; art.; s.
2 Ger. Cristiani de Xanctis, Col. d.; art.; nepos m. Henrici de Xanctis; p.
3 Wern. Overstoltz, Col.; art.; inc. i., quia solum 10 annorum erat; s.; promisit observare etc.
4 Wilh. Bers de Endovia, Leod. d.; art.; cl. m. Arnoldi de Spina; p.
5 Aug. de Steyne, m. art. Par., lic. leg. Andegavensis et dec. Middelbergensis; s. 4a.; ad honorem suum voluit dare.
6 Ger. fil. Sculteti de Engers, Trev. d.; art.; s.
7 Joh. Warendorp, presb. Lub. d.; art. et communiter theol.; s.
8 Thom. de Juliaco, can. et thesaur. eccl. s. Apostolorum Col.; can.; s

151, 45 P. de Tulpeto, 1427 Nov. 3 adm., Nov. 26 det. sub m. Andr. de Amersfordia.
46. N. D., deficit in mense, 1427 Nov. 3 adm., Nov. 19 det. sub m. Ger. de Monte; 1429 April 14 lic. art.
47. deficit in mense, 1427 Nov. 3 adm., Nov. 26 det. sub m. Andr. de Amersfordia.
48. Amylius de D., 1428 Mai 25 adm., det. sub m. Andr. Buck; Omelius de D., 1432 April 9 lic. art.
152, 1. J. de Beka, 1428 Mai 25 adm., Juni 14 det. sub m. Henr. de Embrica.
2. m. Henr. Bemel de X. (33, 5).
3. Sohn des R. Joh. O., tritt 1443 in den Deutschorden: Familienbuch (im Besitz der Deutschen Gesellschaft in Leipzig); Auszug: Chron. 18b: Mitteil. 24, 58 n. 62. — 248, 9. — 1453 Deutschordensbruder: n. 12477; 1475 Komtur zu Koblenz und Köln: n. 13276.
4. m. Arn. de Sp. (94, 22). — W. Brixs de E., 1451–53 in Löwen: Reusens, I 257 n. 32.
5. cl. Trai., s., 1424 in Heid.: Toepke 1 162.
6. G. de Yngiers, 1428 Mai 25 adm., det. sub m. Joh. de Novimagio.
7. 1427 Nov. 3 adm., Nov. 19 det. sub m. Ger. de Monte. — ? 232, 16.
8. 1424–33 thesaur. s. Apost.: Lib. Lup.; 1425–68 can. Aquensis: Heusch 7; 1441 archipresb. b. Marie Aquensis: Quix, Münsterkirche 103; s., 1444 in Heid.: Toepke I 242; 1447 b. decr.: n. 12148. — presb., 1447 in Löwen: Reusens, Matr. 1, 241, 7. — n. 920.

Universitäts- und
Landesbibliothek Düsseldorf

152, 9 Henr. de Brisich, cl. Col. d.; art.; s.
10 Joh. Maschier de Hannonia, Cam. d.; art.; s.
11 Tousanus de Tornaco, cl. d. dicte civitatis episcopi; art.; s.
12 Joh. Gotscalci de Wippervoirda, Col. d.; art.; p.
13 Joh. Maertini de Nova ecclesia, presb. Mor. d. in Flandria; art.; s.
14 Wilh. Govy de Buscoducis, Leod. d.; art.; s.
15 Joh. Voirboch, Col.; art.; n. propter rev. doctoris, patris sui.
16 Mart. Weert fil. Henrici Bouten, Leod. d.; art.; s.
17 Casp. Vurschenck, can. eccl. s. Bartholomei Francfordensis; s.
18 Gerl. Kays de Wassenbergh, Leod. d.; art.; s.
19 m. Herm. Droem, can. et scolast. eccl. b. Marie Trai.; can.; s.
20 Joh. de Coesveldia, Mon. d.; art.; s.
21 Heynr. Suderman, Col.; minorennis, ideo inc. i.; art.; s.
22 Math. de Lymbůrgh, Leod. d.; art.; s.
23 Heynr. fil. Hermanni de Broyl de Lyns, Trev. d.; art.; n. propt. rev. m. Henrici de Lůet, dr. u. iur.
24 Rutgh. de Traiecto superiori, Leod. d ; art.; s.
25 Henr. Odendail, } Col.; inc. i., quia minorennes; art.; s.
26 Joh. Stralen, }
27 Joh. Heessun, sc. m. Henrici de Embrica; art.; s.

152, 9. * ☞ Brisack, 1428 Mai 25 adm. ad lic.; 1432 Febr. 3 pres., April 9 lic., inc. sub m. Laur. de Groeningen; 1433 März 24 disp.

10. J. de H., 1435 April 6 inc. sub m. Joh. Dinslaken; Mai 5 disp.

11. B. von Tournay war damals Joh. de Thoisy. — 1428 Mai 25 adm., Juni 14 det. sub m. Henr. de Embrica.

14. W. de B., 1428 Mai 25 adm. ad bacc.; 1429 April 14 lic., April 25 inc. sub m. Heym. de Campo; 1430 Nov. 2 rec.

15. Der Vater ist Joh. de Vorborch, dr. decr. [12, 24]. — **de Colonia**, s., 1425 in Erfurt: Weiss. I 132. — 1427 Juli 3 det. sub m. Gerh. de Monte.

16. M. W., 1430 Nov. 2 adm., Dec. 5 det. sub m. Petr. de Juliaco; disp.: 1431 April 25 disp.

18. G. K., 1428 Mai 25 adm. ad bacc.

19. **de Traiecto inf.**, 1417 b. art. in Paris sub m. Joh. Custodis, 1418 m. art. sub m. Henr. Gorkam; lit. test.: Auct. 2, 219 A. 3. 242/3. — 1431 dr.: Brb. 12, 76a. — 1460 dr. decr., Rat des B v. Utrecht: Enklaar, Bestuur in Utrecht 170, 29. — läßt 1464–76 Bibel abschreiben: Tiele, Cod. Rheno-Trai. 1, 7/8 n. 39. — **dec.** b. Marie Trai.: N. Ned. Biogr. Woordenboek I 752/3; Bijdr. en mededeel. 34, 303 A. 3.

21. * ☞ provisor universitatis et magister civium — Er war 1444–89 Ratsherr, 1457. 60. 63. 66. 69 72. 76. 79. 82. 86 Bürgermeister, 1464–89 Provisor; 1489 Okt. 4 abgesetzt.

22. 1428 Mai 25 adm. ad bacc.

23. dr. Henr. de Luet (104, 4). – 1455 advoc. in Bonn: n. 12580. 1455 Nov. 21.

27. m. Henr. de E. (141, 30). — Hessen, 1428 Mai 25 adm., Juni 14 det. sub m. Henr. de Embrica. — J. de Heessen militaris Trai. d., 1430 in Löwen: Reusens, Matr. 1, 106, 16.

Universitäts- und
Landesbibliothek Düsseldorf

II 6b **153. Rektor m. Arnoldus de Cloetinghe,**
m. art. ac b. f. theol., reelectus 1427 *März* 24 *in eccl. fratrum b. Marie virg. de monte Carmeli.*

153, 1 Barth. | 2 Th. | Brede, Leod. d.; art.; s.
3 d. Kar. Aquisgrani, o. Joh. Jerosolimitani Col.; theol.; | 4 fr. Gher. de Bozwylre, Col., | o. predicti, scil. s. Joh.; | 5 fr. Math. de Suchtelen, Col., | art.; } s.
6 Joh. de Wildonghen, d. Mag.; iur.; n. s. ob rev. domini sui, abbatis s. Martini Col.
7 Joh. Peregrini fil. Egidii Peregrini, cl. Cam. d.; can.; s.
8 Henr. Warendorp, cl. Mon. d.; art.; s.
9 Petr. de Sanen de Haerlem, Trai. d.; art.; n. ob rev. d. doctoris leg., m. Wilhelmi de Wega.
10 Nyc. de Ambly al. de Tyest, cl. Leod.; art.; n., quia cognatus bedelli.
11 m. Th. de Gouda, m. art. Heid.; med.; Trai. d.; s.
12 Joh. de Glaedbach al. de Loedorp, Col. d.; art.; s.
13 Petr. fil. Hughonis Custodis de Cloetinghe, cl. Trai. d.; inc. i., quia minorennis; n., quia fr. meus cognatus.
14 Sym. Kywaert de Venlo, cl.[1]) Leod. d.; art.; s.
15 Ambr. Slichte de Rekelinchusen, cl. Col. d.; art.; s.
16 Joh. Gobbar, Leod. cl.; art.; s.
17 Lib. Buttour, cl. Leod.; art.; s.

153, 1. B. Heymmani de B., p., 1424 in Erfurt: Weiss. I 130. — 1428 Mai adm., Juni 15 det. sub m. Ger Hamont.
2. 1428 Mai 25 adm., Juni 15 det. sub m. Ger. Hamont.
6. Abt von S. Martin Th. de Cervo al. de Landskron; er starb 1427 20/12.
7. ? J. P., 1423 can. b. Marie in Cap.: Nrhein. Ann. 56, 155, 65. — d. J. P. C. d., 1428 in Löwen: Reusens, Matr. 1, 97, 12.
8. **de Monasterio**, 1429 in Löwen: Reusens, Matr. 1, 68, 2.
9. Wilh. de W. (Nachtr.).
10. Der Bedell war Heinr. de Tyest (109, 29).
11. cl., p., 1419 in Heid., 1421 b., 1423 m. art.: Toepke I 143. II 375.
12. J. de Gl., 1431 Nov. 2 adm., Dec. 3 det. sub m. Ger. de Monte: 1432 Sept. 30 disp.
13. P. Cl., 1435 23/11 det. sub m. Joh. de Mechlinia.
†14. S. de V., 1428 Mai 25 adm. ad bacc.; 1433 Febr. 3 pres., lic.: Mai 7 inc. sub m. Bern. Galen; rec.; 1434 Nov. 2 disp. — 1445–50 in der A. F. tätig: 1445 Dekan, 1447 Quodlibetar. — 1443–45 m. art.: II 73a. 74b, 77b. — 1447 b. f. theol. — 1450 lic. theol.: II 92 b. — 1443 5/5 im Schrein.
15. A. de R., 1428 Mai 25 adm., det. sub m. Joh. de Dynanto.

[1]) *Hinter* cl. *ist* Colon. *durchgestrichen.*

Universitäts- und Landesbibliothek Düsseldorf

153, 18 Joh. Blitterswic, cl. Leod. d.; art.; s.
19 Rich. de Hervordia, Mind. d.; art.; s.
20 Th. Herdenborch, cl. d. Col.; art.; s. preter s(olidum).
21 Mars. Winden de Orsoye, Col. d.; art.; s.
22 Joh. de Tÿgelen, Col.; art.; s.
23 Math. Vucht, Leod. d. cl.; art.; s.
24 Ger. de Bocholdia, cl. Mon. d.; art.; s.
25 Joh. de Asseneda de Gandavo, Torn. d.; art.; s.
26 Alb. Beuessen de Steynhem, cl. d. Pad.; art.; s.
27 Ger. de Buderijch, d. Col.; art.; p.
28 Joh. de Lutzenbergh, d. Trev.; art.
29 Barth. de Lutzenbergh, d. Trev.; art. } ; s.
30 Henr. Nasschart de Brede, d. Leod.; art.; s.
31 Greg. Stephani, cl. Const. d.; art.; p.
32 Tym. Soudenbalch, presb. et vic. perp. eccl. b. Marie Trai.; theol.; s.
33 Jac. Vyghe de Novimagio, Col. d. cl.; art.; s.
34 Joh. de Berchgem [1]) de Novimagio, cl. Col. d.; art.; s.

153, 18. J. B. **al. die Horst**, 1428 Mai 25 adm., det. sub m. Joh. de Dynanto; disp.

19. 1429 Jan. 24 det. sub m. Gher. de Monte; 1430 April 6 lic., inc. sub m. Ger. de Monte; 1431 Maerz 10 rec.

20. Hardenberch, 1429 Jan. 24 det. sub m. Gher. de Monte.

21. M. de O., 1428 Mai 25 adm., det. sub m. Joh. de Novimagio.

22. Ein J. v. T. war 1420–45, ein anderer 1424–45 Kölner Ratsherr.

23. p., 1428 Mai 25 adm., Juni 13 p., disp., Juni 15 det. sub m. Ger. Hamont.

24. 1428 Mai 25 adm., det. sub m. Joh. de Dynanto; 1430 April 6 lic., Mai 2 inc. sub m. Joh. de Machelinia; 1431 April 25 disp.; 1450 3/2 disp. — Ger. (Erh.) Vrihus, dr. Col., Mitglied der Deputation pro communibus beim Baseler Konzil, Praesident derselben, Assessor auditoris camere, dominus de duodecim, 1440 19/9 u. ö.: Conc. Bas. 7, 250 u. ö. (273: dr. Col., vid. Erh. Frihuß). — G. **Vrihus**, dr. decr., Col. d., 1440 in Bologna: Acta 187, 38. — 1441 in Heidelberg: Toepke I 232. — Knod, Deutsche Stud. 605 n. 4032.

26. Dechant v. Osnabrück, Kaplan zu Blankenberg, † 1458: Redlich 2, 2, 55 A. 1.

†27. 1429 Jan. 26 det. sub m. Gher. Hamont; p., 1432 April 9 lic., Burick, April 29 inc. sub m. Joh. de Mechlinia; Okt. 18 rec.; 1437 disp. — 1440. 1450–57 in der A. F. tätig: 1440 Dekan. — 1455 b., 1456 b. f., 1457 lic. theol. — Un. 390a, 9b: zieht 1450 Sept. mit Joh. Kuck in dessen Burse. — II 57b. — lic. de B., can. Clivensis, 1487 IV/V libri legati facultati; missa pro eodem: L. R. 78a.

28. 1428 Mai 25 adm., det. Juni 15 sub m. Ger. Hamont.

33. 1428 Mai 25 adm., det. sub m. Joh. de Novimagio; 1430 April 6 lic., Mai 22 inc. sub m. Joh. Meynardi de Novimagio; 1431 Dec. 24 disp.; 1433 disp.

34. J. **Sthephani** de N., 1428 Mai 25 adm., det. sub m. Joh. de Novimagio; 1430 April J. **v. den Hoeve** de N. lic., Mai 22 inc. sub m. Meynardi de Novimagio; 1431 Febr. 3 rec.: I 6a.

[1]) *Auf Rasur nachgetragen.*

Universitäts- und
Landesbibliothek Düsseldorf

153, 35 Arn. de Dalen, cl. Leod. d., Scriver; art.; p.
36 Nyc. Meel de Clivis, Col. d.; art.; s.
37 Henr. de Drakenveltz, cl. Col. d.; art.; s.
38 Joh. Wûlf de Rijndorp, cl. Col. d.; art.; s.
39 Ever. Motont de Leodio, cl. Leod.; art.; s.
40 Petr. Aquis de Attendaren, cl. Col. d.; art.; p.
41 Henr. de Lippia, cl. Col. d.; art.; s.
42 Th. Gleen, cl. Col. d.; art.; s
43 Corn. de Aquis, cl. Leod. d.; art.; s.
44 d. Th. Nycolai, cur. in Wormaria; theol.; presb.; s.
45 Hugho van der Netten de Ruremund(is), cl. Leod. d.; s.
46 Jac. fil. Nycholai Maesputze de Coudekerke, Trai. d.; p.
47 Petr. Martini, cl., de Ostende partium Zuutbevelandie, Trai. d.; p.

II 7a

154. Rektor Bernardus de Loen,

med. dr., electus 1427 Juni 28 in conventu fratrum minorum.

154, 1 Wilh. Sendorp, cl. Col. d.; art.
2 Joh. Theodirici de Turnout, cl. Cam. d.; can.
3 Joh. de Amestelredamme, cl. Trai. d.; art.
4 Joh. de Bodelswerdia, Trai. d.; art.
5 d. Joh. Cuckelbergh, cl. Leod. d.; can.
6 Henr. Bummel, cl. Trai. d.; art.
7 Wilh. Donen de Novimagio, Trai. d.; art.
8 d. Ever. } de Advoert, o. Cist., Mon. d.; can.
9 Adolph. }
10 Thom. de Wachtendunck, Col. d.; art.

153, 35. A. de D., 1430 Juni 27 det. sub m. Bern. de Reida
36. N. de Cl., 1428 Mai 25 adm., det. sub m. Joh. de Dynanto.
39. E. de L., 1429 Mai 31 det. sub m. Petr. de Juliaco.
41. 1429 Jan. 24 det. sub m. Gher. de Monte. — 1430 dec. s. Walburgis Meschedensis: Nrhein. Ann. 56, 175, 258. — 1438 †: Westd. Zs. 7, 47.
42. Th. de Geleen, 1428 Mai 25 adm., Th. de Nucia det. sub m. Joh. de Novimagio.
44. ? Th. N. Trai. d., 1436 in Löwen: Reusens, Matr. 1, 239, 4.
45. H. de R., 1429 refut.; 1429 Mai det. sub m. Gerh. Hamont.
154, 2. 1430 in Löwen: Reusens, Matr. 1, 106, 32.
3. s., 1423 in Heid.: Toepke I 159. — 1426 in Löwen: Reusens, Matr. 1, 89, 16. — 1428 Mai 25 adm. ad bacc. in Köln.
4. J. Petri de B. al. Vrese, cl., 1455–59 ap. et imp. auct. not.: n. 12523. 623. 700. 704.
6. H. Hack de B., 1430 in Löwen: Reusens, Matr. 1, 69, 41. — 1433 Febr. 3 pres., lic. — H. van den Over de B., 1432 can. Salvatoris Trai.: Rep. Germ. 1, 399 n. 2482.

Universitäts- und
Landesbibliothek Düsseldorf

154, 11 Bern. Preys de Buscoducis, cl. Col.[1]) d.; art.
12 Joh. Cardwijck de Buscoducis, cl. Leod. d.; art.
13 Greg. Martini, cl. Cam. d.; can.
14 Joh. Johannis ten Offerhuys de Arnheim, Trai. d.; art.
15 Th. Schürichen, cl. Col.; art.
16 Thom. de Ponte, presb. Leod. d.; can.
17 Joh. Danielis, cl. Cam. d.; can.
18 Lamb. Laenstein de Bunna, Col. d.; ius civ.
19 Joh. Laenstein de Bunna, Col. d.; ius civ.
II 7b 20 Ger. Gensgen de Sutphania, Trai. d.; s. 3a.; art.
21 Henr. Frederici de Gronyngen, cl. Mon. d.; p.; art.
22 Wyn. Redituarii de Rormundis, Leod. d.; art.
23 Joh. de Gheer al. de Castro, d. Trai.; p.; art.
24 Gotfrigdus Stoter, cl. Leod. d.; art.
25 Cyelkynus Barchon, cl. Leod. d.; art.
26 Costinus de Schedam, cl. Trai. d.; art.
27 Adolph. de Schyda de Tremonia, cl. Col. d.; art.
28 Herm. de Rormundis, cl. Leod. d.; can.
29 Petr. Hermanni de Amsterdamme, cl. d. Trai.; s.; art.
30 Bald. de Dijck, cl. Trai. d.; art.
31 Wilh. de Mersen de Amsterdammis, cl.
32 Th. Copardi de Amsterdammis, cl. } Trai. d.; art.
33 Joh. Johannis de Amsterdammis, cl. Trai. d.; art.

154, 11. B. Pr.. 1429 Jan. 26 det. sub m. Gher. Hamont; 1430 April 6 lic., Mai 26 inc. sub m. Petr. de Juliaco; disp.; 1431 Mai 11 rec.; 1433 m. art.: n. 10929; 1434 24/5 b. decr. sub dr. Joh. Spul: Wiener Hs. n. 5104, 22a; Un. 126, 2a; 1439 Exequien: II 52a.

12. J. de B., 1431 Mai 11 adm., Juni 13 det. sub m. Laur. de Groeninghen.

13. 1430 past. de Merenheyn: Nrhein. Ann. 56, 174, 255.

14. J. A., 1429 refut.; 1429 Mai 31 det. sub m. Petr. de Juliaco; 1430 Sept. 1 disp.

17. m. J. D., m. art., 1426 in Löwen: Reusens, Matr. 1, 85 n. 6; 87 n. 10.

18. L. L., cl., s., 1426 in Heid.: Toepke I 170.

20. G. de S., 1430 Nov. 2 adm., Dec. 5 det. sub m. Petr. de Juliaco.

21. H. de Gr., 1428 Mai 25 adm., Juni 14 det. sub m. Henr. de Embrica; 1431 April 11 lic.; H. **de Bastlo** April 19 inc. sub m. Bern. de Reyda; Sept. 1 rec.

22. W. Rorm., s., 1425 in Erfurt, 1426 b. art.: Weiss. 133. 138. — W. R., b. Erf., 1427 Nov. 4 rec. ad fac.; 1429 April 14 lic., April 21 inc. sub m. Bern. de Reyda.

28. s., 1425 in Erfurt: Weiss. I 132.

29. P. de A., 1426 in Heid.: Toepke I 170.

30. **de Daventria**, 1430 Juli 11 det. sub m. Corn. de Dordraco.

31. W. de A., 1429 Mai 31 det. sub m. Petr. de Juliaco.

[1]) *Wohl verschrieben statt*: Leod.

Universitäts- und
Landesbibliothek Düsseldorf

154, 34 Math. Johannis de Amsterdammis, cl. Trai. d.

35 Joh., 36 Herm., } fratres, filii Johannis de Arka, cl. Col.; n. s. ob rev. d. Johannis de Aquila, avunculi dictorum; inc. i., quia inennes; art.

37 fr. Nyc. de Dyest, o. pred.; theol.

38 Wess. Messelinck, cl. Mon. d.; p.; art.

39 Joh. Allegaet, cl. d. Mor.; art.

155. Rektor Bernardus de Loen,

med. dr., reelectus 1427 *Oct.* 9 *in eccl. fratrum predicatorum.*

155, 1 Alb. Lenep, Col d.; inc. i., quia inennis; art.

2 fr. Henr. de Odernheim, o. Ant. Col.; theol.

3 Joh. Helsels de s. Trudone, cl. d. Leod.; art.

4 Joh. Bese de Loen, cl. d. Trai.; art.

5 Henr. Dalen, cl. Leod. d; p.; art.

6 Andr. Ubach, cl. Col. d.; art.

7 Arn. Hac de Rowenhowe, cl. Trai. d.; art.

8 Ger. de Palude Comitis, cl. Col. d.; art.

9 Joh. de Horstmair, cl. Mon. d.; art.

10 Herm. de Rade, cl. d. Mynd.; p.; can.

11 d. Volgm. Uphusen, cl. Mon. d.; can.

12 Th. Snydewint, cl. Col.; art.

154, 34. M. de A., 1426 in Heid.: Toepke 1 170. — M. A., 1429 Mai 31 det. sub m. Petr. de Juliaco. — nicht identisch mit d. M. de A., 1427 b. art. in Paris: Auct. 2, 358.

35. 36. Joh. de Arka d. ä. war 1415–49 Ratsherr, 1432. 35. 41. 44. 47. Bürgermeister, Joh. vom Aren (de Aquila) 1408–26 Ratsherr.

36. ☞. — disp., 1431 Mai 11 adm., Juni 11 det. sub m. Joh. Polsterman de Tongris; Nov. 2 disp. — ? 1413 27/3 can. s. Cassii Bonn.: Vat. Urk. 7, 385 n. 952. — 1442 m. art., b. decr., recipiert zur jur. Fak.: Un. 126, 8b; 1438 23/10 Siegler der Kölner Kurie, 1443 2/2 can. s. Cuniberti, 1454 30/9 ehemals Pfr. v. S. Brigida: Düsseldorf. Archiv, Machab. n. 77. 89. 131. — 1449. 60 can. s. Andree: n. 12232; Lib. Lup. — lic. decr., 1462 dec. s. Castoris Confl.: n. 1287–88. — 1467: Metrop. Trev. 1, 236. — 1462–82 im Schrein.

37. 1426 magister studentium conv. Col.: Moph. 8, 190. — 1432 in Löwen: Reusens, Matr. I. 195 n. 28 u. note — 1414 31/10 b. theol.: Analectes 30, 146 n. 3.

38. W. **de Borken**, 1429 Jan. 26 det. sub m. Gerh. Hamont.

155. 1. 1430 Juni 27 det. sub m. Bern. de Reyda.

3. J de s. Tr., 1429 Mai det. sub m. Gerh. Hamont.

7. A. H., 1438: Nrhein. Ann. 61, 136, 319. 1431 not. palacii ap.: Rep. Germ. 1, 176 n. 1070. — A. H., 1431 can. s. Johannis ev. in Buscoducis, can. s. Dionisii Leod.: 202 n. 1238. — 1432 cl. Leod. d.: 435 n. 2712. — A. H., 1439–51 can. Aquensis: Heusch 8.

12. **de Clivis** 1430 Nov. 2 adm., Dec. 5 det. sub m. Petr. de Juliaco. — ? Th. Snywynt de Heinszberg, 1461 persona in Vrechen: Nrhein. Ann. 61, 147, 397; 1472 tot: 162, 495.

Universitäts- und
Landesbibliothek Düsseldorf

II 8a 155, 13 Th. Snydewynt de Greethusen, cl. Col. d.; art.
14 Mart. Theoderici de Leydis, cl. Trai. d.; art.
15 Francko fil. Baldewini de Catwijck, cl. Trai. d.; art.
16 Joh. Last de Borken, cl. Mon. d.; art.
17 Joh. Scuel de Lutzelenburch, cl. d. Trev.; art.
18 Arn. Wilhelmi de Algmaria, cl. Trai. d.; p.; art.
19 Joh. de Asten[1]), cl. Leod. d.; art.
20 Laur. de Bucstel al de Vlirde, cl. Leod. d.; art.
21 Petr. Cochem, cl. Trev. d.; art.
22 d Joh. Cramme de Hoenover, o. B. Lunburgensis; art.
23 Joh. Schelpeffer de Lunenburch, cl. d. Verd.; can.
24 Reyn. Horst, Leod. d.; art.
25 Henr. Henkelman de Dusseldorp[2]), d. Col.; p.; art.
26 Joh. Brůen de Novimagio, cl. Col. d.; art.
27 Bald. Raskop, cl. d. Col.; art.
28 Henr. Welcraden de Rormundis, cl. Leod. d.; inc. i., quia minorennis; art.
29 fr. Bern. de Gronyngen, o. Cist., d. Mon.; art.
30 Got. Miles de Frisheym, cl. Col. d.; art.
31 Joh. Soens de Arnheim, cl. Trai. d.; art.
32 Arn. Sluter de Arnheim, Trai. d.; art.
33 Oliv. Acclini de Beest, cl. Trai. d.; p.; art.
34 Wilh. Stryetmile de Isenberg, cl. Trai. d.; p.; art.

155, 13. * can. Aquensis. — Th. Sn., 1431 Nov. 2 adm. ad bacc. — 1434–72 can. Aquensis: Heusch 8. — 1453 can. s. Marie Aqu., Altarist in S. Peter zu Köln: n. 12489.

14. M. de L., 1428 Mai 25 adm., det. sub m. Andr. Buck.

19. 1427 in Löwen: Reusens, Matr. 1, 90, 10. — 1429 Jan. 26 det. sub m. Gher. de Hamont; 1430 April 6 lic., Mai 26 inc. sub m. Petr. de Juliaco; Nov. 2 rec.

20 L. de Vlierden L. d., 1427 in Löwen: Reusens, Matr. 1, 175, 5. — L. B., 1429 Jan. 26 det. sub m. Gher. de Hamont; 1430 April 6 lic., Mai 2 inc. sub m. Joh. de Machelinia. — L. Gerardi de B., famil. des ep. Elect., 1431 capell. in maiori eccl. Leod: Rep. Germ. 1, 14 n. 64. — 1432 perp. vic. s. Adalberti [Aquensis] Leod.: 435 n. 2713.

21. 1429 refut.; 1429 Mai det. sub m. Gerh. Hamont.

23. ? s., 1469 in Rostock: Hofm. I 159.

24. 1429 Jan. 26 det. sub m. Gher. de Hamont.

25. H. H., cl., 1431: Rep. Germ. 1, 285 n. 1757.

27. **de Udem**, 1431 Nov. 2 adm., Dec. 13 det. sub m. Henr. de Embrica. — B. R., 1423–47 can. Aquensis: Heusch 7.

31. J. A., 1429 Mai det. sub m. Gerh. Hamont.

33. O. de Beesd, 1433 in Löwen: Reusens, Matr. 1, 202, 17.

34. W. de I., 1432 Mai 30, Juni 11 adm. ad bacc.

[1]) *Urspr.:* Hasten; H. *durchgestrichen.*
[2]) *Vorlage:* Dulseldorp.

Universitäts- und
Landesbibliothek Düsseldorf

155, 35 fr. Joh Sanxis, o. pred.; dedit 3 a.; theol.
36 Henr. de Tephelen, cl. Leod. d.; theol.
37 Ger. Domens de Blisia, cl. d. Leod.; art.
38 Ger. Bolen de Blisia, cl. Leod. d.; art.
39 Wilh. de Gallo de Julyaco, cl. d. Col.; art.
40 Joh. Cleppinck de Tremonia, cl. d. Col.; inc. i., quia minor; art.
41 Joh. Scholdeman de Sutphanio, d. Trai.; art.
42 Joh. de Ponte, cl. Col.; art.
43 Th. de Essendia, cl. Col. d.; art.
44 Lamb. Dyonisii de Dordoraco, cl. d. Trai.; art.
45 Henr. de Osede, Osn. d. cl.; p.; art.
46 fr. Wilh. de Hodigia, d. Leod., Cist. o.; theol.
47 Joh. Mercatoris de Vucht, cl. d. Leod.; art.
48 Joh. Knopen de Vucht, cl. Leod. d.; art.
49 Arn. Florentii de Delft, cl. Trai. d.; art.
50 Petr. Brůen de Harlem, cl. d. Trai.; s. bedello 1 a. et universitati 3, quia p.; art.
51 Herm. Nabbe de Costfeldia, cl. Mon. d.; dedit 3 a. et 1 bedello, quia non multum dives.
52 d. Petr. Thiasterman de Landen, cl. Leod. d.; theol.

II 8b **156. Rektor Lambertus van den Langenhove de Reys,**

m. art. et decr. lic., electus 1427 *Dec.* 20 *in domo fratrum Augustinentium* (!)

156, 1 Ever. Schael de Wezalia, cl. Col. d.; n. s., quia famil. rectoris; can.
2 d. Joh. de Andana, presb. Leod.; can.
3 Joh. Scriptoris de Calchem, cl. Col. d.; leg.
4 Jac. Gravie, cl. Leod. d.; art.

155, 37. G. de Bl., 1429 refut.; 1429 Mai det. sub m. Gerh. Hamont. — G. Dommens L. d.. 1430 in Löwen: Reusens, Matr. 1, 49, 17.
41. 1430 Nov. 2 adm., Dec. 5 det. sub m. Petr. de Juliaco; J. de Z., 1432 Febr. 3 pres. ad lic.
42 1431 Nov. 2 adm. ad bacc.; 1434 7/4 lic.: Wien Hs. 5104, 21b; 11/5 inc. sub m. Bern. Galen: 22a.
43. Th. Langhe de E., s., 1425 in Rostock: Hofm. I 21. — b. Erf. [in der Erfurter Matrikel nicht zu finden!] 1428 Febr. rec.; 1429 April 14 lic., April 25 inc. sub m. Heym. de Campo; Dec. 12 rec.; 1430 Nov. 2 rec.
49. A. D., 1429 Mai 31 det. sub m. Petr. de Juliaco; 1430 April 6 lic., April 30 inc. sub m. Andr. de Amerswordia. — 1433 11/5 Promovent.
51. H. de C., 1430 Juli 11 det. sub m. Corn de Dordraco.
156, 1. * ☞ — Schoell, 1451–69 imp. auct. ac curie Col. caus. not.: 1451 Juli, Aug.; n. 12537 u. ö.; III 19b. 22b. — 1461 9/2.
4. 1429 Mai 31 det. sub m. Petr. de Juliaco.

Universitäts- und Landesbibliothek Düsseldorf

156, 5 Ger. Monasterii, cl. Mon. d.; can.
6 Wilh. Novomagii, cl. Col. d.; n. s., quia famil. in bursa; can.
7 Joh. de Pittingen, cl. Col. d.; n. dedit, quia nepos d. scholastici Col.; art.
8 Andr. de Meroede, cl. Col. d.; leg.
9 Barth. de Leodio, cl. Leod.; art.
10 d. Paul. Primen de Echt, can. Sittardensis, Leod. d.; theol
11 Th. de Buderick, cl. Col. d.; n. s., quia p.; art.
12 Barth. Schoeler, can. Worm. et past. par. eccl. in Laudenburg eiusdem d.; n. dedit, quia cancellarius d. cardinalis et legati; can.
13 Petr. Aldewater, cl. Trai. d.; art.
14 Olr. de Menslagle, cl. Osn. d.; n.; cl. d. Johannis de Caminata; can.
15 Joh. de Constantia, cl. Const. d.; art.
16 Jac. de Lockhorst, can. eccl. Leod.; can.
17 Lodew. Hellinck, cl. Mag. d.; art.
18 Joh. Dûveneter, cl. Mag. d.; art.
19 Herm. Tengnagel, cl. Col. d.; art.
20 Joh. Carnot, cl. Col. d.; art.
21 Petr. Sittert, cl. Leod. d.; n., quia famil. in bursa; art.

156, 6. W. **de Delen** de N., 1432 8/4 b. decr. sub d. Joh. Spul: Wien. Hs. n. 5104, 20a. — W. de N., 1435 in Löwen: Reusens, Matr. 1, 249, 36.

7. Heinr. de Pittingen ist 1421 Scholaster am Dom: n. 9637. — Kisky, 70 n. 208: 1431 4/8 Scholaster.

8. 1434 b. decr. Romanus: Un. 126, 2a. — A. de M. (m.), 1441 in Orléans: Album 1. — 1426 past. de Mudershem: Nrhein. Ann. 56, 163, 126.

9. B. Lantins de L., 1429 in Löwen, 1430 Mai det., 1431 Febr. b. art.: Reusens, Matr. 1, 20, 17.

10. Prumen, Personatar zu Havert, res. 1427: Redlich 2, 1, 501 A. 1. —–1427 Kan. zu Wassenberg: Schuffels 50 u. A. 4.

11. 1429 Mai det. sub m. Gerh. de Hamont. — ? Th. Heck de B., 1431 cl. Col.: Rep. Germ. 1, 242 n. 1481. — ? Th. **Buck** d. B., 1448 in Bologna: Act. 194; Knod, Deutsche Stud. 74 n. 521. — ? Th. Heck de B., dr. med. von Siena, 1449–50 (†) in Heidelberg: Toepke 1, 261 u. A. 4; Thorbecke, Univ. Heid. 78*. 79*.

12. Zur Anwesenheit des Kardinals von England (Bischof Heinr. v. Winchester, tit. s. Eusebii) in Köln vgl. Mitteil. 13, 50 18, 98; St.Chr. 13, 67; 14, 765. — 1431 scriptor et abbrev. lit. ap.: Rep. Germ. 1, 168 n. 1015.

13. 1429 Jan. 24 det. sub m. Gher. de Monte; 1430 April 6 lic., April 30 inc. sub m. Andr. de Amerswordia.

14. Johannis Rabodo de Geseke de Caminata, dr. decr. (112, 4).

15. 1429 Nov. 24 det. sub m. Gher. de Monte; 1431 April 11 lic., Mai 12 inc. sub m. Gher. de Monte; 1433 Febr. 3 disp.

20. d., **de Juliaco**, 1431 Mai 11 adm., Juni 11 det. sub m. Joh. Polsterman de Tongris.

21. P. S., P. **Bueck**, 1429 Jan. 26 det. sub m. Gher. Hamont; 1433 Febr. 3 pres., lic.; p., disp.; P. S., m., Mai 22 disp.; Mai 7 inc. sub m. Bern. Galen. — 204, 40.

Universitäts- und
Landesbibliothek Düsseldorf

156, 22 Henr. de Millen al. de Poel, cl. Leod. d.; art.
23 Joh. de Compans, cl. Par. d.; art.
24 Arn. Aerle, cl. Trai. d.; art.
25 Wilh. de Dessener, cl. Leod. d.; art.

II 9ª **157. Rektor m. Lambertus [van den Langenhove de Reys],**

reelectus 1428 *März* 24 *ad Carmelitas.*

157, 1 Georg.[1]) Tsuul, cl. Torn. d.; leg.
2 Joh. Maseick, cl. Leod. d., al. dict Boên; can.
3 d. Joh Meyner, prep. Bonnensis; n. dedit propt. rev. pers.; can.
4 Gijsb. Ryns de Wezalia; art.
5 Tilm. fil. Johannis Calbyn, cl. Col.; n. i., quia minor annis; art.
6 Joh. Beemde, cl. Cam. d.; art.
7 Ever. Sclon, cl. Col.; art.
8 Henr. Tilmanni de Sittart, cl. Leod. d.; art.
9 Andr. Sittart, cl. Leod. d.; art.
10 Joh. Caster, } cl. Col. d.; art.
11 Herm. Caster, }
12 Herm. Havert, cl. Leod. d.; art.
13 Arn. de Vico, cl. Leod. d.; art.
14 Joh. Ywani de Hamersteyn; art.
15 Joh. Keeckmans de Hasselt, cl. Leod. d.; art.
16 Ger. Vernudeken, } cl. Col. d. } ; art.
17 Jac. Schoemeker, } ; n., quia p.; art.

156, 22. H. Milhem, 1429 Mai det. sub m. Gerh. Hamont; 1431 April 11 lic., April 30 inc. sub m. Joh. Meynaerdi de Novomagio.

23. J. **Parisius**, 1429 Mai det. sub m. Gerh. Hamont; 1431 Juni 28 intravit religionem, disp.

157, 3. dec. s. Castoris in Confluentia (1412 26/4 resign.), can. s. Florini in Confluentia, b. Marie Wesaliensis, s. Goaris in s. Goare et b. Marie in Palatiolo, perp. vic. in Andernach 1411 7/5: Vat. Urk. 7, n. 737. 767. — Meyener, 1416 Pr. zu Bonn (1423–32) u. Münstermaifeld (1409–32): Mitteil. 7,83 u. ö. — 1431: Rep. Germ. 1, 244 n. 1497. — 1432: Nrhein. Ann. 61, 133, 305. — 86, 6.

10. 1433 23/3 secret. domicelli Walrami de Mursa: Gel.-Reg. 6, 71b. — 1441. 42 Pr. v. Münstereifel: Brb. 15, 90b; 16, 58a; n. 11597. 8.

13. 1431 Mai 11 adm., Juni 8 det. sub m. Joh. de Mechellinia.

14. 1433 6/6 adm. pro gradu b.: Wiener Hs. n. 5104, 21b.

15. J. de H., 1429 Nov. 21 det. sub m. Petr de Juliaco; 1431 April 11 lic., April 30 inc. sub m. Joh. Meynaerdi de Novomagio; 1432 Juni 4 rec.; 1433 disp.

16. 1435 b. decr.: Un. 126, 3a.

[1]) *Hinter* Georg. *ist* de *durchgestrichen.*

Universitäts- und
Landesbibliothek Düsseldorf

157, 18 Petr. Grûnninghen, cl. Trai. d.; n., quia p.; art.

19 Joh., } can. eccl. Col., } fratres, comites } n. propt. rev. }
20 Alb., } Mag. et Herbip.; } de Werthem; } personarum; } can.
21 Ludew.,

22 Conr. de Welleen, m. art.
23 Conr. de Sedwitz. can. Herbip.
24 Henr. Dicheym
25 Joh. Soler
} ; can.

26 Th. Havert, cl. Leod. d.; art.

II 9b 27 d. Th. de Goch, o. Prem.; can.

28 fr. Nyc. Stoteren, cl. Leod. d., o. Ant.; art.

29 Hinr. ingen Ham, cl. Col. d.; art.

30 Ever. Walrave, cl. Col.; n., quia fil. reddituarii et provisoris studii; art.

31 Stheph. Heckinck, cl. Col. d.; n., quia nepos rectoris; art.

157, 19—21. Söhne Johanns. — vgl. Archiv des hist. Ver. von Unterfranken u. Aschaffenburg 32, 266/7 n. 796. 797 (19. 20); Zarncke, Urk. Quellen 565.

19. J. iunior comes in Wertheim; Col., Mag., (1422) Arg. et Herbip. (1422) eccl. can., 1424 in Leipzig: Erler 1, 80. — cl. de Herbip., 1426 in Heid., vorher in Leipzig: Toepke I 168. — 1424 22 Jahre alt, stud. iur. can. in Urbe, 1431 can. s. Stephani Mag.: Rep. Germ. 1, 18 n. 83. — um 1417 Kölner Domherr, 1430 Dekan; † 1433. — n. 485. — Kisky, Domkap 88 n. 335.

20. can. Col. et Bamb., 1424–25 in Leipzig: Erler 1, 81; 1426 in Heidelberg, wie n. 19; 1422 Domherr in Bamberg, 1424 in Köln, 1426 in Würzburg: 1433 Koadjutor v. Würzburg: Conc. Bas. 3, 469 u. ö.; 4 passim; 5, 147. — 1446: n. 11908; 1450 Domdechant, 1459 Dompr. zu Bamberg. — Urk.buch (A III 5) 231a (1465). — † 1466. — Kisky, Domkap. 87 n. 329; Archiv v. Unterfranken 32, 266 n. 796: 1433 noch in studiis in Köln.

21. Kisky, Domkap. 88 n. 336: 1427 Domherr in Bamberg, 1433 in Köln, 1437 in Trier, 1440 in Würzburg, 1449 in Mainz; 1443 Scholaster in Köln; † 1467. — 1452 Scholaster am Kölner Dom: n. 12426. — Conc. Bas. 7, 147. — Joannis, Rer. Mog. 2, 409.

22. * ☞ post theol. prof., can. s. Cuniberti. — m. C. Willeyn de Rutelingen, d. Const., 1428 Juni 28 rec. — m. art., b. f. theol., 1432 can. s. Joh. Novi Monast. Herbip., past. in Bika Herb. d., cap. s. Margarete in eccl. Col.: Rep. Germ. 1, 390 n. 2426. — 1435. 40 beim Baseler Konzil: Conc. Bas. 3, 565; 7, 147/8. — Wellyn **de Rutlingen**, 1437 m. art., prof. theol.: n. 11293: o. pred. (!?), Dekan: theol. Dek.buch; 1438 actu in fac. theol. legens: n. 660/1; 1438 Rektor: II 48b. 49a; 1439: n. 11398; Streit wegen Pfründe an S. Kunibert: II 51b; 1444 Gutachten: Lac. 4, 263. — vgl. Ntr. 1442.

27. past. in Scyedam, 1432 8/4 b. decr. sub d. Joh. Spul: Wiener Hs. n. 5104, 20a. — ? Th. de G., civitatis Col., 1443 Aug. b. decr.: Un. 126, 9b. — ? 1478 not. publ.: n. 13426.

29. 1431 Nov. 2 adm. ad bacc.

30. Gobel W., Everhards Vater, war Ratsherr 1404–36, Bürgermeister 1407. 12. 19. 39, Rentmeister 1417–39. Provisor –1440. — E. Walrami, 1431 Mai 11 adm., Juni 11 det. sub m. Joh. Polsterman de Tongris.

Universitäts- und
Landesbibliothek Düsseldorf

158. Rektor Johannes Dael alias Leyermolen de Novimagio,

m. art. et sacr. pag. prof., electus 1428 *Juni 28 in conventu fratrum minorum.*

159. Rektor Johannes Dael,

'tempore pestilencie' reelectus 1428 *c. Oct. 9 (circa festum Dyonisii) in ecclesia fratrum predicatorum.*

160. Rektor Johannes Dael[1],

in rectoria continuatus 1428 *Dec. 20 in eccl. fratrum her. o. Aug.*

II 10a 158, 1 Gher. Michelink de Novimagio, Col. d. cl.; art.; s.
2 Wyn. Henrici de Braxina de Lymborch, } d. Leod. cl.; art.
3 Iheronimus, fr. Winandi suprascripti, }
4 Henr. Scuttorp, cl. Mon. d.; iur.
5 Gher. Fabri; art.; } n.
6 Herm. Tilmanni de Ratinghen; art.; }
7 d. Heinr. Haepsoemer de Reys; theol.
8 d. Wyn. Hademoer, presb. Mag. d.; theol.
9 d. Joh. Fabri de Wildunghen, Mag. d.; can.
10 Rych. de Wyndeggen, cl. Col. d. et incola; art.; n.
11 d. Wilh. Custodis, presb. Leod. d., rect. alt. Omnium sanctorum in Hovenenbeke; can.; s.
12 Wyn. Ubach, presb., altarista in Wyer, Col. d; theol.
13 Gher. Johannis de Zandwijch al. de Hairlem, Trai. d.[2]); art.; n.
14 Joh. Wissel, can. eccl. s. Andree Col., d. Mag; theol.; propt. rev. persone n.

158, 1. 1430 Nov. 2 adm., Nov. 28 det. sub m. Joh. de Machlinea.
2. W. de L., 1430 Juli 11 det. sub m. Corn. de Dordraco.
3. Ih. de L., 1430 Nov. 2 adm., det. sub m. Andr. de Amirsfordia; 1434 April 22 inc. sub m. Corn. de Dordraco.
5. Trai. d., 1429 in Löwen, 1432 16/3 b. art., 1433 promotus: Reusens, Matr. 1, 48, 40.
9. 1431 can. s. Joh. in Amelborg Mag. d.: Rep. Germ. 1, 24 n. 113. — 1432 cl.: 403 n. 2508.
10. m., not., 1441 in Basel: Conc. Bas. 7, 403. 489.
11. m., **al. Bont**, in Löwen, m art. Par., 1427 24/8 adm. in Löwen, 1428 24/4 Dekan: Reusens, Matr. I 243 n. 16. — m. art., b. leg., 1432 perp. cap. s. Gudile Bruxell.: Rep. Germ. 1, 406 n. 2524. — später dr. u. iur. u. professor primarius in Löwen: dec. s. Petri, Vicekanzler der Univ., dreimal Rektor; † 1454.

[1]) *Die drei Zeitangaben über die Rektorwahl stehen auf fol. 9b unmittelbar hintereinander; desgl. sind auf Bl.* 10 *die in den* 3 *Rektoraten Immatrikulierten ohne Unterbrechung hintereinander aufgeführt. Nachrichten über die Pest jenes Jahres: St. Chr.* 13, 160. 161; *Mitteil.* 13, 57.

[2]) *Hinter* d. *ist* cl. *durchgestrichen.*

Universitäts- und Landesbibliothek Düsseldorf

158, 15 Conr. Bloemenstein, rect. par. eccl. Detmelte, Pad. d.; theol.; s.
16 Berth. Helwijch, Mag. d. cl.; theol ; s.
17 d. Joh. Limborch, mon. Cist., profess. in Valle s Lamberti Leod.; theol.; s.
18 Heinr de Someren, d. Leod. cl.; art.; s.
19 Bern. Delen de Arnhem, cl. Trai. d.; art.; s.
20 Gher. Keteler de Amersfordia, cl. Trai. d ; art.; s.
21 Wilh. Hugonis de Leydis, cl. Trai. d.; art.; s.
22 Phil de Fumalia de Namurco, cl. Leod. d.; art.; s.
23 d. Joh. de Wynde de Tenismonte, presb., rect. alt. s. Jacobi maioris necnon alt. s. Dyonisii eiusdem opidi, Leod. d.; ius can.; s
24 d. Walt. de Malle, rect. alt s. Spiritus in Herentals, Cam. d ; ius can.; s.
25 Hugo Jacobi de Reynsborch, cl. Trai. d.; art.; s.
26 Nyc. Gherardi de Leydis [1]); art.; n.
27 Wolt. Boy de Novimagio, cl. Col. d.; art.; s.
28 Th. Knijf de Griet, cl. Col. d.; art.; n.
29 Joh. de Mynda, cl. Mynd. d.; art.; n.
30 d. Arn. Braesseman de Amsterdammis, presb. Trai. d. theol.; s.
31 d. Joh. Eyffeler, vic. in Wijckraede, Leod. d.; can.; s.

158, 18. * ☞ primus de collegio d. Jo(hannis) Vurburgh. — 1430 Juli 3 det. sub m. Laur. de Gruenyngen; 1433 Febr. 3 pres., lic.; Mai 7 inc. sub m. Bern. Galen; Zûmer, Dec. 20 rec. ad fac. — H. **Alexandri** de Zoemeren, 1431 22 Jahre alt: Rep. Germ. 1, 317 n. 1959. — 1433 b. art., in Kolleg Vorburg: n. 10929; 1437 m. art., b. decr.: Un. 126, 4b; 1448 sacerd. Trai. d.: n. 12095. — van Rijn, Wessel Gansfort 61 Anm. 1.

19. B. A., 1429 Nov. 24 det. sub m. Gher. de Monte; 1431 April 11 lic., Mai 12 inc. sub m. Gher. de Monte.

20. G. de A., 1429 Nov. 21 det. sub m. Petr. de Juliaco; 1431 April 11 lic., April 24 inc. sub m. Andr. de Amersfordia; Aug. 6 rec. — 1432–40 in der A. F. tätig: 1437 Dekan. — 1439 b. f. theol.: 200, 4. — m. art., s., 1439 in Erfurt: Weiss. I 177. — G. K. de A., m. art., b. f. theol., 1440 in Leipzig, 1441 4/2 ass. ad fac., 28/6 ad lic. theol.; m., 7/6, 11/12 Examinator: Erler 1, 129; 2, 5. 125/7. 141. — 1447–49 im Collegium maius: Zarncke, Urk. Quellen 750; Brieger 3.

22. Ph. de N., 1430 Nov. 2 adm., Nov. 23 det sub m. Bern. de Reyda. — Ph. de F. L. d., 1433 b. art., 1434 promotus, 1435 11/5 adm. ad conc. fac.: Reusens, Matr. 1, 210, 8.

26. N. L., p., 1432 Mai 30, Juni 11 adm. ad bacc.

28. Tricus G., 1433 Juni 9 det. sub. m. [Henr.] de Embrica.

29. 1429 Mai det. sub m. Gerh. Hamont; 1431 April 11 lic., April 19 inc. sub m. Bern. de Reyda; 1434 Okt. 18 rec. — 1442 recipiert als lic. decr.: Un. 126, 9a.

31. J. E. de Limpurg, stud. in Colonia: Cod. lat. Monac. n. 9003 (Katal. IV 1, 74).

[1]) *Hinter* Leydis *ist* cl. *durchgestrichen.*

Universitäts- und Landesbibliothek Düsseldorf

158, 32 Heynr. Suer de Herpstheyn, cl. Mag. d.; can.; n.
33 Jasp. Hoefman de Prusia, cl. Resemburg. d.; art.; n. [1])
34 Joh. Hoenselaer de Monte, cl. Trai. d.; art.; n.
35 Gher. Poelman, Coloniensis natus, cl. Col. d.; art.; s.
36 Heinr. de Vulture, natus Coloniensis et cl. Col d.; ius civ.; s.
37 Wilh. Hynderhusen de s. Vito, cl. Leod. d.; art.; s.
38 Wolt. Unghewasschen de Blisia, cl. Leod. d.; art.; s.
39 Joh. Herkebosch de Ruremundis, Leod. d.; art.; n.
40 Joh. de Monasterio cogn. Schenck, cl. Mon. d.; art.; s.
41 d. Laur. de Entzen, presb., past. in Euskirchen, Col. d.; theol.; s.
42 God. Boemel Nyewael, cl. Trai. d.; art.; s.
43 Heinr. Advocati de Bruel, cl. Trev. d.; art.; s
44 Ulf. de Scola Dei, o. Cist.; theol.; } s.
45 Lubb. de Scola Dei, o. Cist.; theol.; }

158, 32. H. S. de Herbisteyn, 1433 23/5 examinatus. 25/5 b. decr.: Wiener Hs. n. 5104, 21b; 1441 presb.: a. a. O. 24a. — schreibt 1439 des Henr. de Goricheyn Commentarii in Aristotelem: Brüssel, Kgl. Bibl., Katal. 4, 340 n. 2914.

34. J. de M., 1429 Nov. 24 det. sub m. Gher. de Monte; 1431 April 11 lic., April 19 inc. sub m. Bern. de Reyda; Sept. 1 rec.

37. W. de s. V., s., 1431 in Heid., 1434 b. art.: Toepke I 188.

†38. * ☞ postea dr. civitatis. — W. de Bl., 1429 Nov. 21 det. sub m. Petr. de Juliaco; 1432 Febr. 3 pres., April 9 lic., Mai 8 inc. sub m. Joh. Meynardi de Novimagio; Dec. 9 rec. — 1435 (m. art.) b. decr., 1439 lic. und dr. decr.: Un. 126, 3a. 5b; 1439–82 ordinarie legens in decreto post meridiem: 1439 Aug. 26 Un.; Un. 1b, 3a; 1469 15/8 Honorar: 20 Kaufmanns-Gl.: Knipping, St.-Rechn. 2, 405; 1443. 8. 54. 8. 73 jur. Dekan: Un. 126, 9a. 13a. 16b. 19b. 20a; II 71a 73a. 87a. 88a. 108a; III 69a; 1478 Intrans: III 69a; 1443 Rechtsgutachten: Brb. 16, 97a; n. 892: 1444 Gutachten: Lac. 4, 263: 1458 in Oesterreich: Un. 126, 20a; 1463 in Rom: II 150a; 1466–67 Gesandter zum Kaiser, ebenso 1469. 71; 1471 an die Erzbischöfe von Trier u. Mainz; zum Regensburger Reichstag; nach Frankfurt; 1472 nach Mainz: 1473–74 an den Kaiser; 1474 an den Eb. von Mainz; 1476 nach Rhense; 1480 an den Eb. v. Trier: Brb. 28–33 passim. — [1461–66] jur. Gutachten: Trierer Hs. n. 962, 379a. — 1466 5/5 auf 8 Jahre Rat der Stadt Köln (Vertrag über Vorlesung: lectio in decr. postmer.): n. 12953; 1469 15/9 Protest: Brb. 29, 60a; 1469–70 11 Monate am kaiserlichen Hofe: Schickungsbuch (C 32) 4a; 1473 März 24: Jülicher Rat; 1482 †: III 106b; Un. 1b, 3a; Un. 126, 62b; 1478 Sohn Wolter (242, 20): Brb 32, 98a 2. — 1483 tot: Brb. 33, 261b 1; Witwe: Gertr. v. Milendonk: [1482] Un. — 210, 104; 227, 34; 242, 20; 290, 41; 294, 22; 308, 28; 309, 76; 319, 58; 331, 66; 369, 19; III 16a. 34b. 91b. — n. 691–716. 1035/6. 1233. — Stein, Akten 1, CLXXVI n. 68

39. J. H., s., 1421 in Erfurt: Weiss. I 120.

40. J. de M., 1429 Nov. 24 det. sub m. Gher. de Monte.

41. 1435 scolast. in Münstereifel: n. 11104; 1439 24/9 can. daselbst: Dom-Archiv.

42. Gleichzeitig am Rande: past. in Novimagio. — 1455 Pfr. in Nimwegen: Lib. Lup.; 1473 lic. leg., Pfr. in N.: n. 13212.

[1]) *Am Rande angestrichen.*

Universitäts- und
Landesbibliothek Düsseldorf

158, 46 Wilh. Johannis de Amstelredam, cl. Trai. d.; art.; } s.
47 Herm. Wilhelmi de Amstelredam, cl. Trai. d.; art.; }
II 10b 48 Joh. Vyghe de Novimagio, cl. Col. d.; art.; s.
49 Mart Gruyters de Sittart, cl. Leod. [1]) d.; art.; s.
50 m. Rob. de Esse de Schotia, cl. d. s. Andree; art.; s.
51 Dav. de Ogylby de Schothia, cl. s. Andree; art.; s. [2])
52 Joh. van den Boekel, nat. de Tremonia; art.; s.
53 Joh. de Velda, cl. Col. d. et incola nat. eiusdem sancte civitatis; art.; s.
54 d. Joh. de Pas, mon. monast. Vallis s. Lamberti; theol.; s.
55 Heinr. Hoveken de Monasterio, cl. Mon. d.; art.; n.
56 Georg. de Moekenborch, Leod. d.; can.; s.
57 Wilh. Slecht de Elmpt, Leod. d.; can.; s.
58 Joh. de Aerl, cl. Trai. d.; art. } ; s.
59 Heinr. Massaer, cl. Leod. d.; art. }
60 Jac. Lijstghyn de Erpel, cl. Col. d.; art.; s.

158, 46. 1429 in Löwen: Reusens, Matr. I, 245 n. 21.

47. H. Haemsteldams. 1429 in Löwen: Reusens, Matr. 1, 69, 26. — 1430 Nov. 2 H. de A. adm., det. Nov. 28 sub m. Joh de Machlinea.

48. 1429 Nov. 21 det. sub m. Petr. de Juliaco; 1431 April 11 lic., April 30 inc. sub m Joh. Meynaerdi de Novomagio. — n. 937. — 1439 past. Novimagensis, dec. Nov., 1484 tot: Nrhein. Ann. 61, 137, 330. 180, 608. — N. Nl. bgr. Wbk. 3, 1372.

49. 1431 Mai 11 adm., Juni 11 det. sub m. Joh. Polsterman de Tongris; 1434 Mai 6 inc. sub m. Bern. de Galen.

50. R. de Essy, m. art., lic. theol. (1431 24/4 noch nicht), 1436 22/1 provisus mit vic perp. von Ouchterhous, d. Dunkeld.; 1438 3/3 Petition dieserhalb; 1450 22/11 zur Erteilung von Jubeljahrs-Ablässen ermächtigt. — B.

51. D. Ogewy Scotus d. s. A., 1428 23/8 b. art., rec. in Löwen: Reusens, Matr. 1, 30, 7. — D. de S., 1429 April 14 lic., Mai 12 inc. sub m. Joh. de Mechelinia; 1430 Nov. 2 disp.; 1431 April 25 rec. — 1430 21/3 m. art., utroque parente nob., subdec., can. Brechin et Lethnot, 23 Jahre alt, erhält rectoratus von Fettercairn; 1436 2/4 erhält Kan. in Glasgow u. Aberdeen; 1440 8/6 lic. leg., archidiac. v. Moray, par. eccl. v. Ratho, d. s. Andr.; besitzt die Pfarrkirche in Idvies; 1444 beansprucht Kan. v. Glasgow mit praeb. v. Stobo; 1455 Kanzler von Brechin, erhält Kan. in Glasgow u. praeb. v. Carstairs; 1455 25/4 Kan. v. Dunkeld (praeb. v. Menmuir); † vor 1458 21/10. — B.

54. o. Cist.

†55. * H. de M., 1432 9/12 det. sub m. Henr. de Embrica; 1435 April 5 inc. sub m. Ger. de Monte; 1436 30/9 rec. — 1441–44 in der A. F. tätig: 1441 Dekan. — 1439 conrector burse Mont.

57. W. S., 1459 Kan. von S. Quirin zu Neuss: n. 12734.

58. Schreiber von Predigten des Henr. de Coesveld: Brüssel, Kgl. Bibl., Katal. 3, 190, 39.

[1]) *Von derselben Hand über dem nicht durchstrichenen:* Col.
[2]) *angestrichen.*

Universitäts- und
Landesbibliothek Düsseldorf

158, 61 Ghysb.
62 Herm.
63 Gher.
64 Reyn. } Hamer de Dutzeldorp, fratres, cl. Col. d.; art.; s.

65 d. Conr. Groet, presb. Col. d.; theol.; n.

66 Heinr. Eppenscheyde, Terbatensis d. cl.; art.; s.

67 Bado Badonis fil. Nicolay Haen, can. s. Georgii Graviensis; art.; cl. Leod ; n. s. propt. singularem amicitiam cum rectore.

68 Joh. Gobmayl, cl. Leod. d.; art.; n., quia servitor rectoris.

69 Crist. Haller, cl. Col. et nat. in civitate sancta Coloniensi; art.; s.

70 Jac. Sechten,
71 Conr. Sechten, } fratres, cl. Col. d. et incole civitatis; art.; s.

72 Joh. van der Mynnen, cl. Col. d.; art.; s.

73 Heinr. de Verton, cl. Trev. d.; art.; n.

74 Ant. de Reys, cl. Col. d.; art.; n.

75 Nic. de Lapide fil. Gerlaci, cl. Leod. d.; art.; s.

76 Joh. Care de Leodio, cl. Leod. d ; art.; n.

77 Hinr. Hammonis, cl Col. d.; art.; s.

161. Rektor m. Bernardus de Reyda,

m. art. et b. f. theol., can. eccl. s. XI milium virginum Col., electus 1429 *März* 18 *in eccl. fratrum b. v. Marie de monte Carmeli.*

161, 1 Hugho Dûtmari de Gronynghen, Trai. d.; art.; s.

2 Joh. Nycolai de Gronynghen, Trai. d.; art.; p.

3 Joh Naminc de Gronynghen, Trai. d.; art.; p.

4 Math. Hinxbeyck, cl. Col. d.; art.; s.

II 11[a] 5 Gher. Stoût de Bomel, cl. Trai. d.; art.; s.; Apr. 1.

6 Lyudg. Brunsel, Osn. d.; art.; s.; Apr. 5.

7 Bern. Wûst de Wezalia, d. Col. cl ; art.; s.; Apr. 6.

158. 69. * ☞ can. s Cuniberti.
70 * ☞. — 1431 Nov. 2 adm., Dec. 10 det. sub m. Joh. de Mechlinia; 1434 Sept. 1 disp. — lic. leg.: 1440 Juli 25/26 Col.; 1459 m. art.: n. 12731; 1478 Exequien: III 69 a.
71. 1462-71 Ratsherr.
77. H. Cristiani de Hamme, 1428 16/5 in Rostock: Hofm. 1, 31.
161, 2. J. Gr., 1430 Nov 2 adm., disp., Dec. 4 det. sub m. Gher. de Monte; 1431 Juni 8 disp.
3. J. Gr., 1431 Mai 11 adm., Juni 13 det. sub m. Laur. de Groeninghen.
5. G. B., 1430 Nov. 2 adm., non disp., det. sub m. Andr. de Amirsfordia. — G. Stoltz, 1434 13/4 b. decr.: Un. 126, 2a. — G. Scoult (!), 1434 13/4 b. decr. sub dr. Joh. de Caminata: Wiener Hs. 5104, 21b.
7. B. de W., 1434 b. decr., B. Wuyst, 1437 lic. decr.: Un. 126, 2b. 4b.

Universitäts- und
Landesbibliothek Düsseldorf

161, 8 Nyc. Allardi de Myddeleburch, Trai. d.; ius can.; s.; Apr. 6.
9 Andr. Lech de Scotia; art.; p.; Apr. 11.
10 Steph. Hackfort, cl. Trai. d.; art.; s.; Apr. 14.
11 Th. Ghel de Amstelredam, cl. Trai. d.; art.; s.; Apr. 16.
12 Joh. Stůver de Amstelredam, cl. Trai. d.; art.; s.; Apr. 16.
13 Erasm. Groes, cl. Cůlm. d.; art.; s.; Apr. 18.
14 Joh. Gheteghen de Aefferden, Col. d.; art.; s.; Apr. 18.
15 Jac. Sartor de Eůskerchen, cl. Col. d.; art.; s.; Apr. 19.
16 Reynold. de Tremonia, cl. Col. d.; art.; p.; Apr. 19.
17 fr. Allex. de Mylros, o. Cist.,
18 fr. Volt. de Peblis, o. Cist.,
19 fr. Patric. Fresel, o. Cist. } de Scotia; theol.; s.; Apr. 22.
20 fr. Arn. de Hemert, o. B. monast. in Egmunda; can.;
21 fr. Petr. de Hemert, o. Prem. monast. Bernensis; can.; } s.; Apr. 25.
22 Henr. Westhaven, incola Col.; art.; s.; Apr. 27.
23 Th. Boecstel, cl. Leod. d.; art.; s.; Apr. 29.
24 Joh. Alberti de Amstelredam, cl. Trai. d.; art.; p.; Apr. 30.
25 Erh. Fabri de Sel, presb. Chyemensis d.; art.; p.; Mai 4.
26 Dan. de Dordraco, cl. Trai. d.; art.; s.; Mai 6.
27 Nyc. de Andernaco, cl. Col. d.; art.; p.; Mai 7.
28 Joh. Bomel, cl. Trai. d.; art.; p.; Mai 7.
29 Joh. de Bileveldia, cl. Pad. d.;
30 Jac. de Tremonia, cl. Col. d.; } art.; s.; Mai 7.

161, 9. A. de Sc., b. art. s. Andree, 1429 Juni 28 rec.
10. 1430 Nov. 2 adm, Dec. 5 det. sub m. Petr. de Juliaco.
11. Th. de A., 1430 Juli 3 det. sub m. Laur. de Gruenyngen.
12. J. de A., 1430 Nov. 2 adm., Nov. 28 det. sub m. Joh. de Machlinea; **Stoever**, 1432 April 9 lic., Mai 8 inc. sub m. Joh. Meynardi de Novimagio.
13. aus **Thorn**, 1420 in Wien: Perlbach 158a.
14. J. de A., 1430 Juli 3 det. sub m. Laur. de Gruenyngen.
20. 1431: Rep. Germ. 1, 299 n. 1844. — 1433 b. decr.: Un. 126, 1a.
25. E. de S., b. Wyenensis, 1429 Mai 18 rec.; 1430 April 6 lic., disp., Mai 4 inc. sub m. Bern. de Reida, disp.; Dec. 20 rec.; 1431 Nov. 2.
26. 1430 Nov. 2 adm, det. sub m. Andr. de Amirsfordia.
28. J. **Hier de** B., 1430 Juli 11 det. sub m. Corn. de Dordraco.
29. J. Pot de B., 1432. 5. 6 imp. auct. not.: n. 10887. 11281; Bayertz, Willich 141.
30. 1430 Juli 3 det. sub m. Laur. de Gruenyngen; Nov. 2 disp.

Universitäts- und
Landesbibliothek Düsseldorf

161, 31 Wilh. de Harff, cl. Col. d.; art.; s.; Mai 9.
32 Nyc. Andree, presb., de Harlem, Trai. d.; theol.; s.; Mai 9.
33 Swed. Kokeman de Zwollis, Trai. d.; art.; n. s. propt. specialem habitudinem ad rectorem; Mai 11.
34 Arn. Multoris de Helmůnt, inv. opidi Lyrensis, presb. Cam. d.; theol.; s.; Mai 12.
35 fr. Joh. de Retia, o. pred. et magister studentium in Colonia; theol.; n. s. propt. rev. pers.; Mai 13.
36 Swed. van der Haer, cl. Trai. d.; ius can.; s.; Mai 19.
37 Joh. Joffridi, Bysontin. d. cl.; art.; p.; Mai 23.
38 Th. de Horstmaria, Mon. d.; art.; p.; Mai 23.
39 d. Wilh. de Lochem, m. art. et b. theol. Par.; theol.; et n. s. propt. rev. pers.; Mai 28.
40 Petr. Bulte de Ratinghen, cl. Col. d.; theol.; s.; Mai 29.
41 Adolph. Dalen, incola Col.; art.; s.; Juni 4.
42 Jac. de Bunna, cl. Col. d.; art.; s.; Juni 7.
43 Henr. de Aquis, maior, cl. Leod. d.; art.; s.; Juni 7.
44 m. Wilh. Jacobi de Amstelredam, m. art. Heyd.; theol.; s.; Juni 11.
45 Joh. de Castro, cl. Trai. d.; art. }
46 Joh. Dotichem, cl. Trai. d.; art. } ; p.; Juni 11.

161, 31. W. Wilhelmi de H., 1427–35 can. s. Apost.: Lib. Lup.

33. S. de Z., 1430 Juni 27 det. sub m. Bern. de Reyda.

34. A. M., pleb. Lyr., 1427 in Löwen: Reusens, Matr. 1, 3, 9.

38. 1430 Nov. 2 adm., Nov. 28 det. sub m. Joh. de Machlinea.

39. W. **Kempkamp** de L., iun., 1405 b., 1406 lic. et m. art. in Paris, 1410 procur. nat. angl. 1413. 16 receptor; 1414 Gesandter zum Konst Konzil; † 1450 als cur. s. Marie Daventr.: Auct. 1, 898 u. ö.; 2, 9 A. 1. 180 A. 4. 249 A. 1 u. ö. — 1425. 34 Pfarrer von S. Marien zu Deventer: Brb. 14, 20a. — Moll-Zuppke, Vorreform. Kirchengeschichte 86.

41. * ☞. — 1432 Mai 30, Juni 11 adm., det. sub m. Laur. de Gronyngen; 1432 Aug. 29 disp. — 1448–91 Ratsherr.

†42. 1430 Juni 27 det. sub m. Bern. de Reida; 1431 Febr. 3 pres., April 9 lic., Mai 6 inc. sub m. Henr. de Embrica; 1433 rec. — **Seger**, 1437 Rektor in Padua. 1438 dr. leg.: Luschin, Quellen 2, 28. — 1441 offic. curie Col., admissus ad collegium fac. iur.. Un. 126, 7b; 1444 dec. s. Georgii: n. 11741; 1453 Rektor: II 102a. 103a; 1456 Exequien: Un. 126, 19a. — officialis curie Col., 14 annis dec. et conv. s. Georgii. † Nov. 17: G. A. 96, 43b. — 218, 35; 259, 47–49. — Rhein. Kunstdm. 6, 4, 373.

43. 1430 Juni 27 det. sub m. Bern. de Reida.

44. cl. Trai. d., s., 1419 in Heid., 1422 b. art.: Toepke I 143.

46. 1434 Mai 11 adm., Juni 4 det. sub m. Heinr. de Embrica; 1433 Febr. 3 pres., lic., disp., p.; 1433 April 30 inc. sub m. Ger. de Monte; 1434 2/11 rec. — vgl. 163, 7.

Universitäts- und
Landesbibliothek Düsseldorf

161, 47 Eg. Nycolai de Dreischier, cl. Trai. d.; art.;
48 Joh. Cant de Dreischier, Trai. d.; art.;
49 Jac. Danckardi de Dreischier, cl. Trai.; art.;
50 Beierus Beieri de Zirricse, cl. Trai.; art.;
s.; Juni 17.
51 Joh. Alberti de Pût, Trai. d.; art.; p.; Juni 17.
II 11b 52 d. Joh. Reyneri de Amstelredam, presb. Trai. d.; ius can.; s.; Juni 21.
53 Henr. Heynman de Aquis, cl. Leod. d.; art.; s.; Juni 22.
54 Joh. Holset de Aquis, cl. Leod. d.; art.; s.; Juni 22.
55 d. Henr. Witte de Gronynghen, presb. Trai. d.; ius can.; s.; Juni 23.
56 Ever. de Titz, cl. Col. d.; art.; s.; Juni 23.
57 Vaddo de Brilis, cl. Trai. d.; art.; s.; Juni 24.
58 Joh. de Lynep, Col. d.; art.; p.; Juni 24.
59 ill. d. Georg. de Hohenloch, cl. Erbip. d.; art.; n. s. propt. rev. pers.; Juni 27.[1])
60 God. Scheyerich de Oringen, cl. Erbip. d.; art.; n. s.; Juni 27.[1])
61 Jac. Ruesch de Lyns, cl. Trev. d.; art.; s.; Juni 27.

162. Rektor Bernardus de Reyda,

m. art. et b. f. theol., can. eccl. s. XI mil. virg. Col., relectus (!) 1429 *Juni* 28 *in eccl. fratrum minorum.*

162, 1 Petr. Roest de Euskerken, cl. Col. d.; art.; s.; Juli 1.
2 Jord. Kannegheter, presb. Pad. d.; theol.; s.; Juli 4.

161, 47. E. D., 1430 Juli 3 det. sub m. Laur. de Gruenyngen; 1433 Febr. 3 pres., lic.; April 28 inc. sub m. Joh. de Mechilinia.

48. J. Dr., 1432 April 9 lic., inc. sub m. Laur. de Groeningen; 1432 Mai 30 rector scholarium in partibus, disp. — J. de D., 1448 cl., imp. auct. not.: n. 12095.

50. Bauarus de Z., 1432 Mai 30, Juni 11 adm., Juni 26 det. sub m. Joh. de Machelinia; 1434 20/4 inc. sub m. Laur. de Groningen; 1436 18/8 disp.

51. de Puteo, 1432 Mai 30, Juni 11 adm., Juni 26 det. sub m. Joh. de Mechelinia.

53. H. de A., 1430 Nov. 2 adm., Nov. 23 det. sub m. Bern. de Reyda.

54. J. Scheer de A., 1431 Nov. 2 adm., Dec. 4 det. sub m. Ger. de Monte.

57. 1430 Nov. 2 adm., Nov. 23 det. sub m. Bern. de Reyda.

60. G. Scherig de Oringaw. 1422–23 in Leipzig: Erler 1, 73. — G. de Uringha, 1430 Nov. 2 adm., disp., Nov. 28 det. sub m. Joh. de Machlinea; 1431 Juni 28 disp.

61. J. L., 1430 Nov. 2 adm., Nov. 28 det. sub m. Joh. de Machlinea. — s., 1426 in Erfurt: Weiss. 1 136. — 169, 27. — 1440 dr. decr. Bonon.: Knod, Deutsche Stud. 307/8 n. 2123 mit weiteren Nachrichten. — 1442 15/6: D. R. T. A. 16, 183 A. 2. — J. de L., can. s. Florini in Confluencia, 1439. 40 in Bol.: Acta 187. 8.

[1]) *Diese beiden die Nichtzahlung betreffenden Bemerkungen sind von derselben Hand wieder durchgestrichen und durch folgende Worte ersetzt worden:* Nota. Ill. d. Georg. pro se et suo familiari clerico intytulatis dedit liberaliter 1 fl. ren., nolens gratis fieri intitylationem.

Universitäts- und Landesbibliothek Düsseldorf

162, 3 Joh. Zonem, cl. Met. d.; art.
4 Gotletus Zaûini, cl. Trev. d.; art. } ; s.; Juli 4.
5 Joh. Rasoris, presb., de Franckenbergh, Mag. d.; art.; s.; Juli 5.
6 Gherh. Steven de Dorsten, Col. d.; art.; p.; Juli 9.
7 Joh. de Tyla fil. Wynandi, cl. Trai. d.; art.; s.; Juli 15.
8 fr. Herm. de Reke, o. Prem. monast. in Keppenberch; can.; s.; Juli 17.
9 d. Joh. Lepeler, presb. Cam. d ; can.; s.; Juli 18.
10 Gijsb. de Horn, m. art. Par., cl. Trai. d.; can.; s.; Juli 26.
11 d. Nyc. Overcamp, presb. Trai. d.; can.; s.; Juli 31.
12 Arn. de Monte, cl. Col. d.; art.; s.; Juli 31.
13 d. Segh. de Baren, presb. Cam. d.; can.; s.; Aug. 20.
14 d. Joh. Droghehorn, past. in Rolda, Trai. d.; can.; s.; Aug. 21.
15 Zwed. de Rutenberch, cl. Trai d.; art.; s.; Aug. 21.
16 Henr. de Dordraco, cl. Trai. d.; art
17 Arn. de Delft, cl. Trai. d.; art.
18 Jac. Hoyter de Delft, cl. Trai. d.; art. } ; s.; Aug. 22.
19 Corn de Septem Montibus, cl. Trai d.; art.
20 Werinb. de Dordraco, cl. Trai. d.; art.
21 Reyn. Nycolai de Hag(is), cl. Trai. d.; } art.; n. s. propt. rev. avunculi ipsorum m. Wilhelmi de Gouda, dr. med.; Aug. 23.
22 Gher. Woman de Gouda, cl. Trai.;
23 Jac. de Andernaco, cl. Trev. d.; art.; s.; Aug. 25.
24 Joh. Erten[1]) de Zwollis, cl. Trai. d.; art.; s.; Aug. 30.

162, 4. Ochletus Sauwini **de Leuodio**, 1430 Nov. 2 adm. ad bacc.
7. ? J. Wiinssen de T., 1428 Schreiber der Wolfenbütteler Hs. n. 4367: Katal. 9, 119.
9. Lepelleer, 1436 in Löwen; 1449 b. decr.: Reusens, Matr. 1, 129, 19.
10. d. G. de H., 1427 b., 1429 m. art. in Paris: Auct. 2, 372. 408. 411.
11. 1431 rect. par. eccl. opidi Herwordicensis Trai. d.: Rep. Germ. 1, 219 n. 1337.
18. Heuter, 1430 Nov. 2 adm., det. sub m. Andr. de Amirsfordia; 1432 April 9 lic., April 15 inc. sub m. Ger. de Amersfordia: Wiener Hs. n. 5104, 20 b.
20. 1431 Nov. 2 adm. ad bacc.
21. 22. m. Wilh. de G. (Nachtr.)
21. R. H., 1431 Mai 11 adm., Juni 4 det. sub m. Heinr. de Embrica; 1433 Febr. 3 pres., lic.; Mai 5 inc. sub m. Henr. de Embrica; 1434 Sept. 1 disp.; R. **Eten**, fr. Bartholomei (146, 31), 1461 30/9 disp.: III 17a.
22. G. de G., 1431 Mai 11 adm., Juni 13 det. sub m. Laur. de Groeninghen; 1433 Febr. 3 pres., lic.; Zahlungsaufschub; Mai 5 inc. sub m. Henr. de Embrica.
23. 1431 Mai 11 adm. ad bacc. — s., 1431 in Heid.: Toepke I 189. — J. Vylk de A., 1434 in Basel: Conc. Bas. 3, 122.
24. J. **Hirten** de Z., 1430 Nov. 2 adm., Dec. 4 det. sub m. Gher. de Monte; 1431 April 25 disp. — J. de Harten al. de Z., 1434 b. decr.: Un. 126, 2a.

[1]) *Vorlage undeutlich.*

Universitäts- und
Landesbibliothek Düsseldorf

162, 25 Bert. Etlinghen, cl. Spir. d.; art.; s.; Aug. 31.
26 Gis. de Brerode, can. Leod. d ; art.
27 Amel. de Baest, cl. Leod.; art.
28 Joh. de Zulen, cl. Trai.; art.
} ; s.; Sept. 7.
29 Everh. Lakepren, can Osn., dr. decr. studii Bunnoniensis; ius civ.; n. s. propt. rev. pers.; Sept. 9.
30 Henr. Moy, m art. Par., can. eccl. s. Martini Leod.; ius civ.; s.; Sept. 17.
31 God. Moy, b. art. Par., can. s. Martini Leod.; ius civ.; s.; Sept. 17.
32 Th. de Zutphania, cl. Trai. d.; art.; p.; Sept. 21.
33 Nyc. de Jumelle, cl. Leod. d.; art.; p.; Sept. 24.
II 12a 34 Menso Amersfordie cogn. Bot
35 Joh. Gorrinchem, cl. Trai. d.
} ; art.; n., p., Sept. 27.
36 Alb. de Hollandia, cl. Leod. d.; art.; s.; Sept. 30.
37 Joh. Lubschers, cl. Leod. d.; art.; s.; Sept. 30.
38 Alb. Bomel, cl. Trai. d.; art.; s ; Sept. 30.
39 Joh. Bomel fil. Johannis Thome; art.; p.; Sept. 30.
40 Joh. Steenwech, past. in Horinchusen, Pad. d.; can.; s.; Oct. 2.
41 Lubb. de Reyda, cl. Mon. d.; art.; n. s. propt. specialem habitudinem ad rectorem; Oct. 5.

162, 27 s., 1423 in Heid.: Toepke I 159.

28. 1430 in Löwen; 1440 Oudermann, 1442. 50 Rat der St. Utrecht: Reusens, Matr. 1, 106, 22. — J. Zoellis, 1433 Nov. 23 det. sub m. Henr. de Embrica.

29. can. s. Johannis Osn., 1423 in Bol., 1425 Prokurator: Acta 173–175. — 1426 dr. decr. Bonon.: Knod. Deutsche Stud. 286 n. 1971 mit weiteren Angaben. — Bijdr. en Mededeel. 34, 304 A. 1. — 1431 can Bremensis, Myndensis, Osn., S. Joh. Osn., perp. vic. in Wyldeshusen Osn. d.: Rep. Germ. 1, 292 n. 1802. — 1437 dec. s. Lebuini Daventriensis: Joosting, Archief van Dikninge S. 147. — Bischöfl. Rat in Utrecht: Enklaar, Bestuur in Utrecht 179, 137. — Hamelmann-Löffler 196. — N. Nl. bgr. Wbk. 3, 730.

30. m. H. M., can. s. M. L., 1429 in Löwen: Reusens, Matr. 1, 69, 32.

34. M. A., 1431 Mai 11 adm. ad bacc.; 1434 April 30 inc. sub m. Gher. de Amersfordia.

35. 1430 Nov. 2 adm., Nov. 23 det. sub m. Bern. de Reyda; 1432 April 9 p., lic.. Mai 6 inc. sub m. Henr. de Embrica; Sept. 30 rect. scol., disp.

36. 1430 Nov. 2 adm., Nov. 23 det. sub m. Bern. de Reyda; 1432 Febr. 3 pres., April 9 lic.; Mai 6 inc. sub m. Henr. de Embrica. — A. fil. **Adriani**, pastor medie portionis eccl. de Wilh (?), 1443 9/10. 20/12 art. Dekan: II 73a: 1443 2/11 Examinator; 1443 m. art., b. leg., 1444 lic. leg.: Un. 126, 9b. 10b. — † 1483: N. N. bgr. Wbk. 2, 596/7. — A. A. de H , can. Trai., 1485 Legat an jur. Fak.: Un. 126, 64 b. — 219, 32.

38. 1431 Mai 11 adm. ad bacc.; 1433 Febr. 3 pres., lic., Mai 6 inc. sub m. Ger. de Amersfordia; 1434 Febr. 3 rec. ad fac.

39. J. Th. de B., 1431 Mai 11 adm. ad bacc.; 1433 Febr. 3 pres., lic.; Zahlungsaufschub; Mai 4 inc. sub m. Corn. [de Dordraco].

Universitäts- und Landesbibliothek Düsseldorf

162, 42 Gher. Amsphordie, cl. Trai. d.; art.; s.; Oct. 6.
43 Henr. Ratinghen, cl. Col. d.; art.; s.; Oct. 6.
44 Hoytacus de Emeda, b. decr. studii Papiensis; can.; n. s. propt. specialem habitudinem ad rectorem; Oct. 6.
45 Jac. Hermanni de Velzen, cl. Trai. d.; art.; n. s., quia p.; Oct. 7.
46 Engh. de Gronynghen, Trai. d.; art.; p.; Oct. 7.
47 Adam Niel de Clivis, cl. Col. d.; art. } ; s.; Oct. 7.
48 Ywan. Prick de Clivis, cl. Col. d.; art. }
49 Joh. Ubach, cl. Col. d. }
50 Gher. Essendie, cl. Col. d. } ; art ; s.; Oct. 8.
51 Barth. de Schoenhovia, cl. Trai. d. }
52 Alb. Monasterii, cl. eiusdem d. }
53 Henr. Comitis de Loen, cl. Leod. d.; art.; s. 6a.; Oct. 8.
54 Henr. de Carpena, Col. d.; art.; p.; Oct. 8.
55 Henr. Raescop, cl. Col. d.; art.; s.; Oct. 8.
56 Eg. de Moysen, cl. Cam. d. }
57 Wilh. de Erlich, cl. Trev. d. } ; art.; s.; Oct. 8.
58 Joh. Ruremundis maior, Col. d. }
59 Th. Ruremundis, } fratres, Col. d.; art.; p.; Oct. 8
60 Joh. Ruremundis minor, }
61 Joh. Bailhet, cl. Leod. d.; art.; s.; Oct. 8.

162, 42. 1438 m. art.: II 50a. — 200, 4.
43. 1430 Juli 11 det. sub m. Corn. de Dordraco.
48. Y. Cl., 1432 Mai 30, Juni 11 adm., det. sub m. Laur. de Gronyngen.
50. 1430 Nov. 2 adm., Nov. 28 det.; 1434 April 19 inc. sub m. Joh. de Machlinea; 1435 Febr. 3 disp.
51. 1431 Mai 11 adm., Juni 13 det. sub m. Laur. de Groeninghen.
53. ? H. C. L. d., 1442 in Löwen: Reusens, Matr. 1, 79, 18.
54. 1430 Nov 2 adm., Nov. 28 det. sub m. Joh. de Machlinea. — 1443 in Bol., 1444. 6 dort Notar, 1447 Prokurator: Acta 190. 2. 3. — 1448 lic. decr. Bonon., 1461 dr. decr.: Knod, Deutsche Stud. 243 n. 1701 mit näheren Angaben. — 1465. 71. 80. 83 6/3 can. s. Severini: Lib. Lup.; 12937a; 1473 dr. decr., thesaur. s. S.: Urk.buch (A III 13) 58a. — Hess, Urk.buch von S. Severin 243; Roth, Pfarre S. Severin 125.
55. 1415–36 (permut.) can. Aquensis: Heusch 6. — ? m. art., 1415 3/3. 6/3 famil. pape, scriptor lit. ap., rect. par eccl. in Lontzen Leod. d. (resign.): Vat. Urk. 7, 434 n. 1060/1. — m. H. R., scriptor lit. ap., 1425: Nrhein. Ann. 56, 159, 94; 1436 can. s. Victoris Xanct.: 61, 140, 356. — 1431: Rep. Germ. 1, 29 n. 133, 57 n. 297 u. ö., 443 n 2767; past. in Bakel et Dorn: 366 n. 2266, 423 n. 2637. — venit de curia Rom., 1432 abbreviator conc., 1433 corrector: Conc. Bas. 2, 168. 516; 3 passim. — 1437 m. art.: II 44b. — 1440. 45 prep. b. Marie Trai.: n. 854 b. 937. 939. — Berlin, Staatsbibl., Katal. der Hs. II 3, 1048. — vgl. 400, 42.
56. E. **de Mechellinia**, 1431 11/5 adm., 8/6 det., 1433 16/4 inc. sub m. Joh. de Mechellinia; m., 1434 8/12 rec.: I 22b. — 1436 b., 1439 lic. decr.: Un. 126, 3b. 5b. — 1437 15/4 Promovent. — 1457 6/9 missa fac. — Un. 390a, 9a: nepos Johannis Hulshout de M., legit 1437 in bursa. — 201, 3.
58. J. R., 1431 Nov. 2 adm. ad bacc.
61. J. Baelyet, 1426 in Löwen: Reusens, Matr. 1, 86, 39.

Universitäts- und
Landesbibliothek Düsseldorf

II 12b

163. Rektor m. Wilhelmus de Gouda,

m. art. et med. dr., electus 1429 *Oct.* 8 *in eccl. fratrum Augustinensium.*

163, 1 Conr. Consonis de Sassenhusen, cl. Mag. d.; n. i. propt. etatis defectum, ut apparebat; art ; s.; Oct. 9.
2 Sym. Doechde de Alcmaria, cl. Trai. d.; can.; s.; Oct. 10.
3 Henr. de Almaet, Trai. d.; art.; s.; Oct. 12.
4 Nic. Petri de Edam, Trai. d.; art.; p.; Oct. 13.
5 Reyn. de Nůcia, cl. d. Col.; art.; s.; Oct. 13.
6 Herm. de Slepedorpe, cl. d. Osn.; iur.; s.; Oct. 13.
7 Joh. Dotinchem, Trai. d.; art.; p.; Oct. 13.
8 Jac. de Alcmaria, cl. Trai. d.; art.; p.; Oct. 18.
9 Jud. Waye, cl. Torn. d.; iur.; s.; Oct. 21.
10 Fred. Johannis, cl. d. Trai.; art.; p.; Oct. 21.
11 Wylk. Lichtrick, cl. d. Osn.; art.; s.; Oct. 24.
12 Joh Creyt, litterarum apostolicarum scriptor et abbreviator pastorque eccl. s. Columbe Col.; iur.; s.
13 Joh. de Mellen, cl. Leod. d.; art.; s.; Oct. 31.
14 Nic. de Traiecto inferiori, eiusdem d.; art.; s.; Nov. 2.
15 Wilh., cl. Leod. d.; art.; s.; Nov. 3.
16 Sawellus van den Dam, Col. d.; theol.; s.
17 Wout. de Aernem, Trai. d.; art.; s.

163, 4. N. E., 1432 Nov. 27 det., 1434 April 15 inc. sub m. Corn. de Dordraco; 1436 29/3 disp.

7. 1432 Dec. 9 det , 1436 28/4 inc. sub m. Hinr. de Embrica. — vgl. 161, 46.

8. 1426 in Löwen: Reusens, Matr. 1, 85, 19.

9. b. decr., 1428 in Löwen: Reusens, Matr. 1, 95, 21.

12. 1424 m., scriptor lit. ap., past. s. Columbe: Nrhein. Ann. 56, 158, 84; 1427: 165, 142. — 1427 dec. Aycuriensis: Actes 1, 14. 18. — 1431: Rep. Germ. 1, 263 n. 1615. — J. H. Staven al. Cr. Cam. d , 1432 in Löwen: Reusens, Matr. 1, 111, 13. — 1426–40 (†) past. s Col.: Nrhein. Ann. 76, 159/161. — J. Henrici Stinen al. de Turnet, Altarist in Outgarden Leod. d.: 350 n. 2167. — 1436 Supplik an das Baseler Konzil: Conc. Bas. 4, 240, 260. 263. — †: 1440 Juli 25 Col. — † 1440 zu Turnoit in der Exkommunikation; Ausgrabung und Verscharrung der Leiche angeordnet: Mitteil. 19, 44 (n. 11473). — Löhr, Xanten 160/62. — vgl. 191, 4.

13. **Millen**, 1430 Nov. 2 adm., Dec. 5 det. sub m. Petr. de Juliaco.

14. N. Alberti de Tr., cl., s., 1428 in Heid.: Toepke I 178. — 1429 Nov. 21 det. sub m. Petr. de Juliaco; 1430 Mai 13 non disp.

15. W. de Bruchoren de Leodio, 1429 in Löwen: Reusens, Matr. 1, 245, 26. — W. **de Leodio**, 1431 Mai 11 adm., Juni 8 det. sub m. Joh. de Mechellinia; 1433 Febr. 3 pres., lic.; April 16 inc. sub m. Joh. de Mechilinia.

17. ? **Walt.** A., in Löwen, 1437–38 b. art.: Reusens, Matr. 1, 249 n. 5.

Universitäts- und
Landesbibliothek Düsseldorf

163, 18 Henr. de Gorkim, cl. Trai. d.; art.;
19 Adr. Brakel de Dordraco, cl. Trai. d.; art.;
20 Jac. Symonis de Deelf, cl. Trai. d.; art.;
21 Laur. Ludenstorff, cl. Trev.[1]) d.; art.;
22 Wilh. Petri de Dordraco, cl. Trai. d.; art.;
23 Adr. de Dordraco, cl. Trai. d.; art.;
} s.; Nov. 14.
24 Petr. Hermanni de Bommel, cl. Trai. d.; art.; p.
25 d. Joh. Pistoris, Cam. d.; theol.; s.
26 Sib. de Nuvenkerken, Col. d.; art.; s.
27 Bern. de Norda, cl. Brem. d.;
28 Joh. de Quisgovia, Mon. d.;
} ius can.; s.; Nov. 26.
29 Francko Varoen de Aernhem, cl. Trai. d.; art.; p.
30 d. Hessellus de Krytzum, Mon. d.; ius can.; s.
31 Henr. de Landowe, cl. Mag. d.; art.; s.; Dec. 1.
32 Henr. Kock, past. par. eccl. b. Marie Osn.; iur.; s.; Dec. 1.
33 Henr. de Ziericzee, Trai. d.; art.; s.; Dec. 12.
34 Joh. Angeli, cl. Leod. d.; med.; p.
35 Goed Groeningghen. cl. d. Trai.; art.; s.; Dec. 20.
36 Jord. Magni de Duenkerken, cl. Mor. d.; art.; p.
37 Joh. Eppinck, can. s. Marie ad Gradus Col.; iur.; s.

164. Rektor Wilhelmus de Gouda,

m. art. et med. dr., reelectus 1429 *Dec.* 20 *in eccl. fratrum minorum.*

164, 1 Laur. Rade, Leod. d.; art.; s.
II 13a 2 Joh. Spaenrebuch de Hensborg, Leod. d.; art.
3 Winarcus Lamberti de Bomel, cl. d. Trai.; art.
} ; s.

163, 18. 1430 Nov. 2 adm., Dec. 4 det. sub m. Gher. de Monte; 1432 Febr. 3 pres., April 9 lic., Mai 8 inc. sub m. Joh. Meynardi de Novimagio; 1433 Febr. 3 disp.; H. **Etten** de G., 1435 Mai disp. — m. H. de G., † 1467: Nrhein. Ann. 103, 22.
24. P. B., 1431 Mai 11 adm. ad bacc.; 1432 April 14 p., disp.
27. s., 1425 in Erfurt: Weiss. I 132.
†33. 1430 Nov. 2 adm., Dec. 4 det. sub m. Gher. de Monte; 1432 Febr. 3 pres., April 9 p., lic., April 15 inc. sub m. Ger. de Amersfordia: Wiener Hs. n. 5104, 20b; Sept. 1 rec. — 1435–47 in der A. F. tätig: 1439 Vicedekan, später Dekan. — 1440 b., 1444 b. f. theol.: II 60b. 76a.
35. 1430 Nov. 2 adm., disp., Dec. 4 det. sub m. Gher. de Monte.
37. 1426 can. b. Marie ad Gradus: Nrhein. Ann. 56, 164, 127; 1425 capell. in Foresto: 170, 184. — vgl. 168, 9.
164, 1. L. de **Rode**, 1431 Mai 11 adm., Juni 8 det. sub m. Joh. de Mechellinia, disp.
3. Winaldus B., 1431 Mai 11 adm. ad bacc.

[1]) Trev. *ist über ein durchgestrichenes* Trai. *geschrieben.*

Universitäts- und Landesbibliothek Düsseldorf

164, 4 Wilh. Weer de Bommel, cl. d. Trai.; art.; p.
5 Corn. Allardi, cl. d. Trai.; art.; p.
6 Petr. Gruysel, d. Mind.; art.; p.
7 Arn. Putter, d. Pad.; iur.; s.
8 d. Mich. de Grecia, Leod. d.; iur.; s.
9 Jac. fil. Jacobi Wilhelmi, cl. d. Trai.; med.; s.
10 d. Dan. de Aken, Cam. d.; theol.; s.
11 d. Wilh. Anthonii, can. s. Wa(l)burgis Arnhemensis; ius can.; s.
12 Mart. Cleppinck de Tremonia; art.; s.
13 d. Arn de Tuldel, presb. Leod. d.; decr.; s.
14 d. Joh. Creenbrecher de Hembach, o. Prem.; art.; s.
15 Lamb. Raven de Costfeldia; art.; p.
16 Petr. Allerdi de Harlem, Trai. d.; art.; s.
17 Hun. Furstenberg, cl. Col. d.; art.; s.; Febr. 27.
18 Petr. de Molenbech, d. Col.; art.; s.
19 d. Wig. Lumpor de Vrankerborg, d. Mag.; art.; s.
20 Th. de Gon, presb.; art. et theol.; s.
21 Joh. Hog(en), cl. d. Trai.; art.; s.
22 Joh. Veickede de Tremonia, cl. Col. d.; art.; s.
23 Nych. Bernichstein de Andernaken, cl. Col. d.; art.; s.
24 Arterus de Beverwick, cl. d. Trai.; ius can.; s.
25 Th. Beverwijc, Trai d.; art.; p.
26 fr. Joh. de Bastonia, cl. Leod. d., professs. monast. s. Johannis
27 fr. Joh. de Ynd(is), cl. Leod. d., monast. s. Laurentii
} ; theol.; s.
28 Petr. fil. Johannis Paff de Breda, cl. Trev. d.; art.; s.
29 Rod. Johannis, cl. Trai. d.; art.; p.

164, 4. W. B., 1430 Nov. 2 adm., det. sub m. Andr. de Amirsfordia; 1433 Febr. 3 pres., lic.; Zahlungsaufschub; W. Werre, Mai 6 inc. sub m. Ger. de Amersfordia.
8. **al. de Viridi monte,** 1427 in Löwen: Reusens, Matr. 1, 184, 7.
12. M. Cl., 1431 Nov. 2 adm. ad bacc.
13. 1442 in Löwen: Reusens, Matr. 1, 13, 33.
15. L. C., presb., Fraterherr in Münster, † 1495: Nrhein. Ann. 103, 29.
16. 1433 Juli 16 det. sub m. Ger. de Amersfordia
17. 1435 23/11 det. sub m. Joh. de Mechlinia; 1441 26/6 inc. sub m. Adolph. de Essendia; Voirstenburch, rec. 1442 3/2.
18. ? o. min., 1480 Lektor: Hartzheim, Bibl. 277; lector conv. Col., Tabula in libros veteris et novi testamenti Nicolai de Lyra. — Druck c. 1480: Voulliéme 365 n. 824.
27. monast. s. Laur. Leod. o. B.

Universitäts- und
Landesbibliothek Düsseldorf

164, 30 Henr. Orsbeech, cl. Col. d.; art.; s.
31 d. Joh. Aylmar de Scothia, cl. d. s. Andree; theol.; s.
32 Joh. Geltman de Bophardia, cl. d. Trev.; art.; s.
33 Th. Catwych, cl. d. Trai.; art.; p.
34 Henr. de Wena, cl. Col. d.; art.; p.
35 Wilh. Keldenich van Muntze, d. Col.; art.; s.
36 Ghysb. Kelle de Zoelen, cl. Trev. d. } ; art.; p.
37 Costin., fr. eius }
38 Joh. Col., cl. Col. d.; art. }
39 Heynr. Duysborch, cl. Col. d.; art. } ; s.
40 Heynr. Yssum, cl. Col. d.; art. }
41 Hugo Nicolai, cl. Trai. d.; leg.; s.

II 13b

165. Rektor d. Johannes de Spul iun.,

can. eccl. s. Gereonis Col., u. iur. dr., electus 1430 *März* 24 *in conventu fratrum b. Marie de monte Carmeli.*

165, 1 Petr. Beer, cl. Lub.; art.; s.
2 Steph. de Suelen, fil. Lamberti, Trai. d.; art.; s.
3 Joh. Deytmari, Fladisslaviensis civitatis; art.; s.
4 God. de Vollenhove, Trai. d.; iur.; s.

164, 30. 1431 Nov. 2 adm. ad bacc.; 1433 Febr. 3 pres., lic.; April 16 inc. sub m. Joh. de Mechilinia. — H. **Scatafel al.** O.: Wiener Hs. n. 5104, 21a.

†31. II 31a: Athilmer. — 1424 b., 1426 lic. art. s. Andree. — 1430 Sept. 1 rec. ad fac. art.; 1431 Nov. 2; 1433 Nov, 2 m. art. s. Andree, Rangordnung; wohnt 1431–32 im Hause der Fakultät: I 9a. 11b. — 1435–47 in der A. F. tätig: 1437. 46 Dekan. — 1442 lic. theol. — 1442 Gesandter nach Frankfurt: II 66a. — 1444 Gutachten: Lac. 4, 263. — Un. 390a, 9b: legit 1444 sub Laurentio. — n. 924. — 1446 Vikar in Menmor, Dulkendensis d.: n. 952. — 1450 prof. theol., arm: n. 1016. — 1450–74 Pr. von coll. s. Salvatoris in S. Andrews. — 227, 17. — vgl. 219, 63. — B.

33. 1431 Mai 11 adm., Juni 4 det. sub m. Heinr. de Embrica; 1433 Febr. 3 pres., lic.; April 30 inc. sub m. Ger. de Monte. — Th. Katwise, 1454 in conventu o. pred. Hagensi: Bünger, Provinzialkapitel 71.

38. m., 1444 22/1 rec. — J. Koele, 1449 14/5. 1470 7/12 Sekr. der St. Niederwesel: Gel.-Reg. 8, 118b; 10, 67a. — Koell, 1462 o. pred.: n. 12833.

39. vic. s. Apostolorum, besitzt Handschrift: Schnorr, Dresdener Hss. 1, 85 n. 198.

40. 1431 Mai 11 adm., Juni 8 det. sub m. Joh. de Mechellinia.

41. 1431 vicecuratus in Gheersdijc: n. 10788.

165, 1. 1425 in Rostock: Hofm. I 23.

3. **de Dantzk,** 1428 in Rostock: Hofm. 1, 31; Tidmari, 1429 in Leipzig: Erler 1, 99. — de D., 1431 Mai 11 adm., Juni 4 det. sub m. Heinr. de Embrica.

4. 1433 23/5 examinatus, 25/5 promotus sub Dr. Joh. Spull: Wiener Hs. 5104, 21b. — G. **de Straelen,** 1439 b. decr.: Düss. n. 13. — m. art., 1441 16/1 lic. decr.: Un. 126, 7 a. b. — 1442: II 69a. — liberatio: II 70b. — 1443 Gutachten: München, Cod. lat. n. 8180, 111a; Domherren-Bibl. in Zeitz n. 53, 6 (Katal. S. 14). — Nic. Godifredus Henrici de Str., past. v. Vollenhove, † 1444 13/7 in Rom, in der Anima begraben: N. Nl. bgr. Wbk. 3, 1206.

Universitäts- und Landesbibliothek Düsseldorf

165, 5 Th. Snekis de Frisia, Trai. d.; iur.; s.
6 Herm. dict. Quaedheyn de Kempis; art.; gr. ob preces d. et m. Andree de Werdena.
7 Wilh. Schoene, cl. Trai. d.; iur.; s.
8 Lib. fil. Liberti de Heze, cl. Leod. d.; art.; s.
9 Joh. then Naeghel de Boemel, Trai. d.; art.; p. et cocus in bursa Goyrcheym.
10 Henr. Ghisen de Coesfeldia, Mon. d.; art.; allegavit paupertatem, tamen s. 6 a.
11 Jac. Petri de Amsterdam, Trai. d.; art.; s.
12 Petr. Frisken de Attendarn, Col. d.; art.; s.
13 Rod. Beke de Attendarn; art.; s.
14 Diethard. de Ysenborg, ill., can. Mag. et Col.; i. inc. et n. s. etc.
15 Conr. Kaffensteyn de Richenbach, cl. Mag. d.; s.
16 Joh. Kressenbach dict. Hub, Mag. d.; p.
17 Herm. de Mertzenich, Col. d.; art.; s.
18 Rod. Tinctoris de Gravia, cl. Leod. d.; art.; s.
19 Joh. Pistoris al. de Roede, cl. Col.; p., tamen s. 1 a. Montensem [1]) pro bedello.
20 d. Joh. Mengerskirken, vic. ad s. Andream Col.; s. 7 a. Montenses [1]).
21 Henr. de Heyden de Molheym prope Essendiam, cl. Col. d.; p.

165, 5. m. Th. Friso, 1433 b. decr.: Un. 126, 1b. — Th. Snekes, 1433 14/5 promotus in b. decr. sub dr. Joh. de Caminata: Wiener Hs. n. 5104, 21a. — Th. Johannis de Sn., stud. de Daventria, 1430–37: Gel.-Reg. 6, 184b.

6. m. Andr. de W. (44, 12). — H. K., 1431 Nov. 2 adm., Dec. 13 det. sub m. Henr. de Embrica. — H. Qu., s., 1444 in Heid.: Toepke I 240; Notar: 1452 April 24.

13. s., 1432 in Erfurt: Weiss. I 156.

14. * Anno 59 electus est in archiepiscopum Maguntinensem. — Kisky, Domkap. 56 n. 111: Sohn Diethers v. I.-Büdingen, 1429 Domherr in Mainz (1453 Kustos), 1430 in Trier, 1431 in Köln, c. 1436–42 Domscholaster; Pr. von S. Victor in Mainz: Joannis, Rer. Mog. 2, 312. — 1432 Mai 30. Juni 11 adm. ad bacc. — 1432 in Erfurt, 1434 b. art. und Rektor daselbst: Weiss. I 156. 160; 1446: n. 11908; 1460–61. 1475–76 EB. von Mainz; Eubel, Hier. 2, 203; † 1482. — Vgl.: Menzel, Diether v. Isenburg. Erlangen 1867; Menzel in Allgem. deutsche Biogr. 5, 164–170.

15. C. K., disp., 1431 Mai 11 adm., Juni 13 det. sub m. Laur. de Groeninghen. — C. Raffensteyn de R., s., 1432 in Erfurt: Weiss. I 156.

18. R. de Gr., 1431 Nov. 2 adm. ad bacc.

19. J. R., 1431 Nov. 2 adm. ad bacc.

20. 1426 presb. Col. d.: n. 10283.

[1]) *Seit d. J. 1423 war Hrz. Adolf von Jülich-Berg vom rheinischen Münzvertrag zurückgetreten und schlug eine besondere Münze:* Noss, Münzen der Erzbischöfe von Cöln 1306–1547, S. 180. — Vgl. n. 166, 65; 168, 19.

Universitäts- und Landesbibliothek Düsseldorf

165, 22 Alb. Luberti de Buscoducis, cl. Leod. d.; art.; s.
23 Sthef. Lamberti de Goricheym, cl. Trai. d.; art.; p.
24 Ghijsb. de Amsterdam, cl. Trai. d.; art.; p.
25 Egb. Everhardi de Groninghen, Trai. d.; art.; s.
26 Ger. Morf de Coesveldia; art.; s.
27 Heynr. Dissen de Osnaburgis; art.; s.
28 Math. Eyffelers de Wyckroede, Leod. d.; art.; s.
29 Joh. } de Velt de Hůesden, fratres, Trai. d.; art.; s.
30 Nyc. }
31 Joh. Moelant de Goch, cl. Col.; art.; s.
32 Joh. Bellen de Hůesden, Trai. d.; art.; p.
33 Bern. de Levardia, Trai. d.; iur.; s.
34 Henr. de Emeda, Mon. d.; iur.; s.
35 Wilh. Rotarii de Blisia; p. et ad instantiam d. Johannis Voirborch.
36 d. Henr. Witteheer, can. Susatiensis; iur.; s.
37 Petr. Johannis de Edam; art.; p.
38 Gerl. Brunen de Griethusen; p.
39 Nyc. Hese de Wissel; p.

165, 23. St. de G., 1461 46 Jahre alt, seit 30 Jahren in Köln, seit 5 Jahren Kan. an S. Aposteln; vor 30 Jahren intitulatus, prout adhuc est, pro studente; war 5–6 Jahre cl. seu scriptor in registro suppl. in concilio Bas.: Un. 105, 162b–163b. — St. de G., 1455–79 († can. presb. s. Apost.: Lib. Lup.

24. 1431 Nov. 2 adm. ad bacc. — 1436 Arzt: Löher, Jakobaea v. Bayern II 516.

26. ☞ — G. de C., 1431 Mai 11 adm., Juni 13 det. sub m. Laur. de Groeninghen. — 1435 18/12 promotus in b. iur. can. sub Spul: Wiener Hs. n. 5104, 22b. — G. de C., 1435 b. decr.: Un. 126, 3a; 1439 rector in collegio Dwerg: Samst.-Rentk., Ausg. 111b; 1440: n. 11454; 1449. 51 presb.: n. 12176. 354. — n. 746.

27. H. O., 1431 Nov. 2 adm., Dec. 4 det. sub m. Ger. de Monte. — H. de O., p. servitor, 1435 b. decr.: Un. 126. 3a. — vic. o Cart., 1460–74 Schreiber: Brüssel, Kgl. Bibl., Katal. 2, 82 n. 1014; Katal. Philipps 1910 n. 436. 683. 684; 1911 n. 7. — † 1484: Petreius, Bibl. Cartus. 127–129; Hartzheim, Bibl. 116; Landmann, Predigtwesen 49 u. A. 5.

28. M. W., 1431 Nov. 2 adm., Dec. 13 det. sub m. Henr. de Embrica.

29. J. H., 1431 Nov. 2 adm.; J. V., Dec. 4 det. sub m. Ger. de Monte.

30. J. H., 1431 Nov. 2 adm.; N. V., Dec. 4 det. sub m. Ger. de Monte.

31. J. de G., 1431 Mai 11 adm., Juni 4 det. sub m. Heinr. de Embrica.

32. Bel, 1431 Nov. 2 adm., Dec. 3 det. sub m. Ger. de Monte; 1434 Mai 5 inc. sub m Henr. de Embrica; Wiener Hs. n. 5104, 22a.

34. s., 1425 in Erfurt: Weiss. I 134; cl., 1458 in Bol.: Acta 202. — Knod, Deutsche Stud. 113 n. 775.

35. Joh V. (12, 24). — vgl. 115, 41.

37. P. E. Trai. d., 1435 in Löwen, 1436 14/3 b. art., 1437 promotus in fac. art.: Reusens, Matr. 1, 212. 26.

38. G. Br.. presb. Col. d., 1450 in Köln neben Kloster Sion, schreibt Durandus, Rationale div. offic. ab: Brüssel, Kgl. Bibl., Katal. 1, 209 n. 373.

39. N. Wischel, 1431 Nov. 2 adm., Dec. 3 det. sub m. Ger. de Monte; 1434 7/4 lic. art.: Wiener Hs. 5104, 21b.

Universitäts- und
Landesbibliothek Düsseldorf

165, 40 God. Arnoldi de Wammel; p.
41 d. Wilh. Knope, vic. in ecclesia Traiectensi; s.
42 m. Dav. Seraes
43 d. Alex. Ogilbey } de Scotia; s.
44 m. Nyc. Johannis de Amsterdamme, Trai. d.; s.
45 Crist. de Kijrzijch de Juliaco; p.
II 14a 46 Wilh. Swalen de Traiecto, Leod. d.; art.; s.
47 Th. Baerle de Zwollis; art.; s.
48 Crist. Franconis de Hagis; s.
49 Ger. Nycolai Delft; s.
50 Wilh. Nycolai de Boemel; s.
51 Joh. de Geldorp, can. Fossensis etc., Leod. d.; iur.; s.
52 Goesw. Roelvinck de Boecholdia, cl. et servitor rectoris, et ideo n. s.

166. Rektor d. Joh. de Spul,

reelectus seu continuatus 1430 *Juni* 30 *ad conventum fratrum predicatorum.*

166, 1 Joh. Delwijch de Tremonia; s.
2 Henr. Dijer de Amersfordia; s.
3 Crist. Johannis Sartoris de Reymbach, cl. Col.; s.
4 Joh. Sûeytdertoe de Monasterio; art.; s.
5 Gerbr. Horst de Boemel; p.
6 Ger. fil. Alardi Hol de Boemel; s.
7 Adr. Lamberti de Tolnis, Leod. d.; s.
8 Th. fil. Rodolphi de Boemel; s.
9 Ger. fil. Gerardi de Boemel; p.

165, 42. m. D. de Sc., 1435 b. decr.: Un. 126, 3a. — D. de Cerass, 1428 lic. art. s. Andree, 1442 13/10 cap. perp. s. Clementis in Dundee, vic. von Monimail d. s. Andr.; 1454 3/9 vic. v. Kirriemuir d. s. Andr. — B.
43. ? 1430 21/3 Kan. von Aberdeen. — 1435 27/4 vic. perp. von Carnebe d. s. Andr.; später rect. von Kirkden, d. s. Andr.; Kan. v. Aberdeen u. Moray.
44. m. N. A., b. [theol.]: n. 954.
47. Th. de Zw., 1431 Nov. 2 adm., Dec. 13 det. sub m. Henr. de Embrica.
48. Cr. H., 1430 Nov. 2 adm, Nov. 23 det. sub m. Bern. de Reyda.
49. G. D., 1431 Nov. 2 adm. ad bacc.
51. d. J de G., 1433 in Löwen: Reusens, Matr. 1, 116, 9.
52. G. famil. Johannis Spul [99, 20], 1434 b. iur.: Un. 126, 2b.
166, 1. J. Wichte de Tr., 1431 Nov. 2 adm., Dec. 13 det. sub m. Henr. de Embrica.
2. H. A., 1431 Mai 11 adm. ad bacc.; 1433 Febr. 3 pres., lic. art; Mai 4 inc. sub m. Corn. [de Dordraco].
6. G. H., 1433 Mai 6 inc. sub m. Ger. de Amersfordia.
8. Th. B., 1431 Nov. 2 adm. ad bacc. — 1431 presb. Trai. d.: Rep. Germ. 1, 219 n. 1337.
9. G. B., 1431 Mai 11 adm. ad bacc.; 1433 Febr. 3 pres., lic. art.

Universitäts- und
Landesbibliothek Düsseldorf

166, 10 Herm. de Kallichim, Col.; s.
11 Th. de Hall prope Bercheym, Col. d.; s.
12 Nyc. de Rijnhoeven, can. Herbip.; s.
13 Bert. Kurch de Rotelijn, vic. Herbip.; s.
14 Joh. ten Haghen de Coesveldia; s.
15 Alex. de Viseto, Leod. d.; p.
16 Helyas de Syberg al. Sevenhayr; p.
17 Th. then Berghe de Doesborgh; p.
18 Th. Winckelman, Col.; s.
19 Pelegr. Nycolay de Amsterdam; s.
20 Joh. Pauli de Amsterdam; p.
21 Franco Alberti de Delft; s.
22 God. Hoeveman, servitor Henrici Schur(en), ad cuius instantiam remisi preter album bedelli.
23 m. Henr. Pûtheym, can. s. Petri Leod.; s.
24 d. Alex., can. reg. eccl. s. Andree in Schotia; s.
25 fr. God. de Loe, Leod. d., o. Carm.; s.
26 Petr. Beechûsen de Gladbach; s.
27 Eng. Nakaten de Gladbach; s.
28 Paul. de Gundelsheym, Herbip. d.; s.

166, 15. cl., 1432 cursor concilii Basil.: Conc. Bas. 3, 129 u. ö.

17. Th. de D., 1431 Nov. 2 adm.. Dec. 13 det.; 1434 Mai 5 inc. sub m. Henr. de Embrica; Dec. 24 disp. — dr. med., past. in Kijrdorp, † 1455 5/11: Kart.-Totb. 19b.

19. P. A., cl. Trai., s., 1427 in Heid.: Toepke I 175; Peregr. de A., 1433 b. decr.: Un. 126, 1a.

20. J. A., p., 1433 Nov. 23 det. sub m. Henr. de Embrica.

21. Fr. de D., 1431 Nov. 2 adm. ad bacc.; 1433 Febr. 3 pres., lic.; Mai 4 inc. sub m. Corn. [de Dordraco]; 1434 Febr. 3 rec. ad fac.

22. Gottfrid. Haveman de Nova ecclesia, cl. Col. d., 1459 imp. auct. not.: n. 12734. — G. H., 1433 not. bancalis curie Col.: München, Clm. 24179, 24b. — Henr. Sch. (Nachtr.).

23. 1431 cl. Leod. d.: Rep. Germ. 1, 216 n. 1320 — H. Puttem **de Leodio**, promotus b. leg. sub H. Brunonis de Piro 1433 14/5: Wiener Hs. n. 5104, 21a. — 1433 b. decr.: Un. 126. 1b. — lic. decr., 1461 dec. s. Dyonisii Leod.: n. 1275.

24. 1433 b. decr.: Un. 126, 1b. — A. **Bowmacar**, b. decr. Col, 1436 11/3 lehrte in S. Andrews mehr als 3 Jahre. — B.

25. 1428 lector sent. Col., 1430 legit bibliam Col.: Koch 136. — 1432 b.. 1434 dr. theol: Frankfurt, Carm. 11, 25b–28a, von Köln nach Löwen: n. 446. 473. — **v. Tessenderloo**, m. theol., 1438 4/2 in Löwen, 1442 17/1 prof. theol.; Gründer (1461) des Collegium Carm. in L.: Reusens, Matr. 1. 56, 33; Analectes eccl. 30, 165/66 IX; Actes 1. 389 u. A. 1 u. ö. — Namèche, Fond. de l'un. de L. 70; Bianco I 77 A. 2; Prior von Mecheln; 1444 Provinzial: Koch 11. 29. 121. 122; † 1469: Hartzheim 342b; nähere Nachrichten: Villiers, Bibl. Carm. I 565/6; (1427–47): Koch 136.

28. P. **Berwoldi**, b. Heyd., 1430 Nov. 2 rec. — **nicht** in der Heid. Matr.

Universitäts- und
Landesbibliothek Düsseldorf

166, 29 d. Jord. Mallant de Monte s. Gertrudis, dr. med.; n. s. ob rev.
30 Arn. de Campo, fr. d. et m. Heymerici de Campo etc.; n. s. ob rev. eiusdem.
31 m. Nyc. Voychzon de Harlem; s.
32 Franc. } Pirckheymerz, fratres, de Norenberga; s.
33 Joh. }
34 Nyc. Karpp de Norenberg; s.
35 Sifr. Roet de Norenberg; p.
II 14b 36 Joh. Johannis de Zirixe, Trai. d.; s.
37 Jac. Inglis, can. Glascuensis de Schotia; s.
38 Wolt. Ledehuys de Scotia; p.
39 d. Henr. Brock, inv. ecclesie de Nederwinghen, Leod. d.; s.
40 d. Joh. de Meroyde, can. Visetensis, Leod. d ; s.
41 Henr. Seghener de Korbeke; s.
42 Joh. Rûwe de Korbeke; p.
43 Baldenetus Lentersoeur de Spinalo; s.
44 Lodew. Spengelair de Seghen; s.
45 Peregr. then Hûsen de Kempen; s.

166, 29. * can. Apostolorum. — J. M., 1418 b. et m. art. in Paris: Auct. 2, 241 bis 243. — m. art., dr. med., 1433. 41. 47 Rektor: II 31a. 32a. 62a. 82b; Mitglied der med. Fak.: Un. 136a, 65b; 1439-47 Sept. (†) can. (univ.) s. Apost.: Un. 105, 46b; Lib. Lup.; 1439 Nov. 6 Un.; 1443 Arzt: Gerichtsakten 1447 Febr. 15 ff., 18a. b; † 1447 an der Pest: ebenda 32a. 41a; II 85b; Un. 126, 12b. — 178, 1. 18; 179, 55; 210, 1: 224, 19; 235, 3. — n. 689. 776. 975.

30. cl. Leod. d., Bastard, 1431: Rep. Germ. 1, 336 n. 2077 — Heym. de C. (132, 124). — 1432 Mai 30, Juni 11 adm., Juni 26 det., 1434 April 13 inc. sub m. Joh. de Mechelinia. — m., 1436 in Löwen: Reusens, Matr. 1, 10, 9.

32. Fr. de N., 1432 Nov. 21 det. sub m. Joh. de Mechlinia; 1433 [Juni 28] disp.

33. J. de N., 1432 Nov. 21 det. sub m. Joh. de Mechlinia. — patritius de N. et famulus, 1448 in Bol.: Acta 194. — Wohl der Vater von Bilibald und Charitas Pirckheimer; vgl. über ihn Geiger in Allgem. deutsche Biogr. 26, 810. — Knod, Deutsche Studenten 408/9 n. 2792.

34. ☞ — 1431 Nov. 2 adm., Dec. 10 det. sub m. Joh. de Mechlinia.

35. S. de N., 1432 Nov. 21 det. sub m. Joh. de Mechlinia. — ? **Severinus** R. de N., 1438–39 in Leipzig: Erler 1, 125.

36. J. de Z., 1432 Mai 30. Juni 11 adm., Juni 26 det. sub m. Joh. de Mechelinia.

37. 1439 17/9 Kan. u. Thesaur. v. Glasgow; 1447 8/3 vic. perp. von Cargill d. Dunkeld; 1455 12/2 Dekan v. Glasgow, Kan. v. Moray, presb. Dipple; † vor 1456 8/5. — B. — Nicht identisch mit J. I., d. Glasguensis, 1453 b. art. in Paris: Auct. 2, 899.

38. W. de Sc., 1431 Nov. 2 adm., Dec. 3 det. sub m. Ger. de Monte; 1435 16/5 inc. sub m. Joh. de Schocia; disp.

40. 1432 b., 1433 m. art.; procur. nat. angl. in Paris: Auct. 2, 461 u. ö.

45. P. K., 1431 Nov. 2 adm., Dec. 10 det. sub m. Joh. de Mechlinia; 1432 April 14 p., disp. — P. to **Wrangen**husen de **K.**, s., 1436 in Erfurt: Weiss. I 167. — P. t. H., 1442 Pfarrverwalter in Kempen: Terwelp, Stadt Kempen 105.

Universitäts- und
Landesbibliothek Düsseldorf

166, 46 Joh. Menkijn de Brilon; p.
47 Jac. Laer de Elten; p.
48 Ger. Heerman de Leidis[1]); s.
49 Mart. Hermanni de Leydis; s.
50 Ger. de Assendelft de Emskirken, Trai. d.; s.
51 Wilh. Thengnagel de Arnheym; s.
52 Eg. Ballier de Filfordia in Brabant(ia); s.
53 Henr. Meitzenhůsen, Trev. d.; s.
54 Petr. Casteler de Tornaco; s.
55 Joh. Trabekijr de Mechelinia; s.
56 Ever. Goudberch de Heretout; p.
57 Leon. Dael de Ruremunde; s.
58 Abr. de Coelen de s. Trudone; s.
59 Joh. Wit de Ghervliet; p.
60 Tilm. Hoepgijn de Monasterio Eyflie; s.
61 Herm. fil. Karoli de Aquis; s.
62 Deytard. de Rueden; s.
63 Petr. Auwel de Amsterdam; s.
64 Joh. Warendorp de Osnaburgis; p.
65 d. Henr. Syncks. cap. in eccl. Tongrensi, Leod. d.; s. 7a. Montenses[2])
66 Tilm. Mildenberg, Col.; s.
67 Joh. Elsich, cl. Col.; s.

166, 46. Masculus. 1469–71 past. in Sieglar: Redlich 2, 2, 180 A. 2.
48. 1431 Nov. 2 adm. ad bacc.
49. M. L., 1431 Nov. 2 adm. ad bacc.
50 G. v. A.. 1459 28/11 bischöfl. Rat in Utrecht: Enklaar, Bestuur in Utrecht 170, 27.
53. 1432 Mai 30, Juni 11 adm., det. sub m. Laur. de Gronyngen.
54. 1430 Sept. 30 b. art Lov. rec.; P. de T., 1431 April 11 lic. art. — 1427 in Löwen, 1429 2/2 b. art.: Reusens, Matr. 1, 204, 22 u. n.
55. J. de M., 1431 Nov. 2 adm., Dec 10 det., 1434 April 12 inc. sub m. Joh. de Mechlinia; Sept. 1 disp. — J. de M. promotus Colonie, 1434 in Löwen; 1435 7/1 adm. ad conc. fac. art.: Reusens, Matr. I 120 n 32.
56. H. **Herentalss**, 1431 Nov. 2 adm., Dec. 10 det. sub m. Joh. de Mechlinia; E. de Aureo monte, 1434 20/4 inc. sub eodem: Wiener Hs 5104, 21b.
57. L. R., 1431 Mai 11 adm., Juni 4 det. sub m. Heinr. de Embrica.
58. A. de s. Tr., 1431 Nov. 2 adm., Dec. 3 det. sub m. Ger. de Monte; 1432 Mai 30 intrat religionem, disp.
63. P. de A., 1431 Nov. 2 adm. ad bacc.; 1433 Febr. 3 pres., lic.; 11/4 inc. sub m. Arn. Delft: Wiener Hs. 5104, 21a.
64. J. O., 1432 Dec. 9 det. sub m. Hinr. de Embrica.
67. Von 1471 an Ratsherr.

[1]) *undeutlich.*
[2]) *s. die Anm. oben S.* 324.

Universitäts- und
Landesbibliothek Düsseldorf

166, 68 Joh. Hoefdes al. Capitis; p., sed s. bedello album.
69 Thom. de Spul, fr. rectoris; n. s.
70 Petr. Nycolai de Dordraco; s.
71 fr. Walr. de Syberg, o. min ; s.
72 Nyc. de Zyl de Leydis; s.
73 m. Joh. Veghe de Monasterio, m. art. Par.; s.

II 15a

167. Rektor d. Arnoldus de Spina,

can. s. Apostolorum Col., m. art. et theol. dr., electus 1430 *Oct.* 9 *ad minores.*

167, 1 fr. Henr. de Weerle, o. min.; s.; theol.
2 Nyc. Boechorst, cl. Trai. d.; s.
3 Ever. Haerdvust, } fratres, cl. Col. d.; s.; art.
4 Joh. Haerdvust, }
5 Math. Theobaldi de Tolnis, cl. Leod. d.; art.; p.
6 Ger. de Ynghen, cl. Trai. d.; s.
7 Alb. Brunonis de Traiecto inferiori, cl. eiusdem d.; s.

166, 69. * ☞ Carthusiensis. — 1435 b. leg., 1445 b. decr., lic. leg.: Un. 126, 3a. 10b. 11a; 1440 lectura Institutionum in fac. iur. civ.: 1440 April 13 Un.: 1445 April 14 Un.; 1448 lic. leg.: II 89a; 1475 Exequien: III 58a. — o. Cart., 1456 Schreiber: Kat. Philipps 1910 n. 445. — 1472–73 im Schrein. — n. 815–824.

71. 1435–39 Dekan: theol. Dek.buch; 1443 prof. theol.: II 71a.

72. N. de Z. Trai. d., 1429 in Löwen: past. s. Pancratii in Leyden, † 1483: Reusens, Matr. 1, 193, 35. — N. L., 1431 Mai 11 adm., Juni 4 det. sub m. Heinr. de Embrica.

73. 1411 m. art. in Paris, 1414 oportet repatriare: Auct. 2, 104. 180. — schreibt 1436 in Montpellier geschriebene Schriften von Gerson ab, verkauft sie 1450 an d. Joh. Stummel (44, 1): Aukt.-Kat. Philipps 1910 n. 380. – nicht identisch mit dem bekannten Prediger, der um 1430 geboren wurde; vgl. die Monographie von Jostes, Halle 1883. — Vgl. 247, 25.

167, 1. b. sent. theol.: n. 473. — 1432–61 minister prov. Col., dr. Col., auf Baseler Konzil. † 1461: Trithemius, Cat. ill. vir. (² 1495) 42b; Wadding, Script. ord. min. 169; Bürvenich, Annales 23–32; Hartzheim 130b. 131a; Evelt in Zs. für vaterl. Gesch. 21. 278–280; 54, 71/72; Schulte, Quellen II 374; Landmann, Predigtwesen 9/10; Schlager 153. 241/2; Hamelmann-Löffler 11/2 A. 7; Eubel, Min.-Ordensprovinz 54. 288/9; Hurter, Nomenclator 4, 728. — Tractatus Rex pacificus 1441: Hartzheim, Prodromus 5. — Hs. im Kölner Stadtarchiv, GB 4° n. 240: Collectio ex diversis de potestate apostolica super ecclesiam per totum orbem dispersam. — Münchener Hs n. 23065: Primus liber Sententiarum compilatus secundum Scotum doctorem subtilem Johannis Duns per H. de W.: Katalog IV 4, 112 n. 1089. — n. 1158. — m. Col , 1438 Bild auf Altarbild im Museo del Prado zu Madrid: Tschudi im Jahrbuch der preuß. Kunstsammlungen 19 (1898), 20ff.

2. N. Buchorst, 1431 Nov. 2 adm., Dec. 4 det. sub m. Ger. de Monte.

3. mon. s. Matthie prope Treverim, † 1441: Nrhein. Ann. 103, 14.

4. 1453–65 Ratsherr.

5. M. de T., 1431 Nov. 2 adm. ad bacc. — 1460 Exequien: II 135a.

7. A. de Tr., 1431 Mai 11 adm. ad bacc. — A. Br. Pijl de Tr., 1429 in Löwen, 1434 promotus in fac. art.: Reusens, Matr. 1, 5, 13.

Universitäts- und Landesbibliothek Düsseldorf

167, 8 Theob. Theodrici de Leydis, cl. Trai. d.; s.; art.
9 Gwilh. Custodis de Gorrichem, cl. Trai d.; art.; p.
10 Ludow. de Hoxaria, cl. Pad. d.; iur.; p.; famil. Warendorp de bursa m. Andree.
11 Franco Guilhelmi de Leydis, cl. Trai. d.; art.; p.
12 Petr. Alsdorp, cl. Col. d.; s.; art.
13 d. Herm. de Monasterio, o. Cist., profess. in Campo s. Marie, Mon. d.; s.; theol.
14 Herm. de Auca, cl. Col. d.; s.; art.
15 Ger. comes de Seyn; propt. honestatem n. s. et propt. nobilitatem; art.
16 d. Conr. de Francvordia, presb. Mag. d., m. eius; iur.
17 Joh. de Heynsberch, cl. Leod. d., famil. eius; art.
18 Ingelbertus de Haerlem, cl. Trai. d.; s.; art.
19 God. Hels, cl. Leod. d., de Buscoducis natus; s.; art.
20 Wess. Calker, cl. Col. d.; s.; art.
21 Otto de Hoekelem, cl. Trai. d.; s.; art.
22 Joh. Raet de Hoesden, cl. Trai. d.; art.; p.
23 Joh. Johannis fil. Harenbrands soen, cl. Trai. d.; art.; p.
24 Eg. fil. Guilhelmi Egidii de Zon, Leod. d.; n. s., quia famil. m. Heynrici; art.; p.

167, 8. Th. de L., 1431 Nov. 2 adm., Dec. 4 det. sub m. Ger. de Monte; 1433 Febr. 3 pres., lic art.; Mai 5 inc. sub m. Henr. de Embrica; disp.
10. bursa Andree de Werdena (44, 12) — ? Joh. de Wachendorp (II 280).
11. 1453 in Bol., 1454 Prokurator: Acta 198. 199. — 1456 lic. decr. Bonon.: Knod, Deutsche Stud. 634 n. 4219.
12. [1431–49]: n. 10755a.
13. H. bursarius de M., in Kl. Marienfeld, interfectus 1490: Berlin, Staatsbibl., Katal. 2, 1, 213.
14. **v. der Gans**, 1442–64 Ratsherr.
15. ☞ — s., 1428 in Heid.: Toepke I 178; 1448–55 Pr. von S. Maria zu Aachen, Domherr zu Köln: n. 12039. 224; Quix, Münsterkirche 31; 1449 Jan. 5. Febr. 2. — Domherr in Köln, resign. 1452. — heir. — † 1493 14/1, begraben in Marienstatt. – Kisky 78 n. 263.
16. s., 1424 in Erfurt: Weiss. I 129.
17. 1431 Nov. 2 adm., Dec. 4 det. sub m. Ger. de Monte. — J. Johannis de H., 1431 Bastard: Rep. Germ. 1, 17 n. 76.
18. Eng. fil. **Petri** de H., 1429 in Löwen: Reusens, Matr. 1, 33, 29. — 1430 Nov. 2 adm. ad bacc.; 1432 Febr. 3 pres., April 9 lic.; Okt. 18 rec.
19. G. de B., 1431 Nov. 2 adm., Dec. 3 det. sub m. Ger. de Monte; 1434 April 7 lic. art.: Wiener Hs. 5104, 21b. — lic., 1435 Mai 2 disp.
20. 1431 Nov. 2 adm, Dec. 3 det. sub m. Ger. de Monte; 1434 Mai 5 inc. sub m. Henr. de Embrica.
21. 1431 Nov. 2 adm. ad bacc.
22. 1429 in Löwen: Reusens, Matr. 1, 100, 41.
24. ? m. Heynrici de Goricheim (124, 10). — 1435 in Löwen: Reusens, Matr. 1, 35, 11.

Universitäts- und
Landesbibliothek Düsseldorf

167, 25 Joh. Rutgeri de Harlinc, cl. Trai. d.; s.; art.
26 Walt. Johannis de Haerlem, Trai. d. cl.; s.; art.
27 Ritpr. Theoderici de Haerlem, cl. Trai. d.; s.; art.
28 Wilh. de Costveldia, cl. Mon. d.; s.; art.
29 Jac. Walteri de Nardwijc, cl. Trai. d.; s.; art.
30 Joh. Wed de Campis [1]), cl. Trai. d.; s.; art.
II 15b 31 Jac. Zunsbeec, cl. Mon. d.; art.; p.
32 Matheus Conrardi, cl. Trai. d.; s. 4a., semip.; art.
33 Rembr. Everardi de Veenhusen, Trai. d.; art.; p.
34 Fred. de Emeda, cl. Mon. d.; s.; iur.
35 Ever. Oesterhusen, cl. Mon. d.; s.; iur.
36 Joh. Mangelman de Kempis, cl. Col. d.; s.; art.
37 d. God. Aldeman, can. Zusaziensis, presb.; s.; iur.; Nov. 10.
38 Joh. Heyno de Vrankenberch, cl. Mag. d.; s.; iur.
39 Herm. Redechoven de Novimagio, cl. Col. d.; s.; art.
40 Joh. Hildenroede de Wicroyd, cl. Col. d.; s.; art.
41 Th. Hector de Delft, cl. Trai. d.; art.; p.
42 Wilh. Florencii de 's Grevenzande, cl. Trai. d.; s.; art.
43 Nyc. Mentonis de Amsterdam, cl. Trai. d.; s.; art.
44 Henr. de Coninxvelt, cl. Col. d.; art.; p.
45 Gerw. Haeck de Zuzato, cl. Col. d.; s.; art.

167, 26. W. de H., 1432 Mai 30, Juni 11 p., adm., det. sub m. Laur. de Gronyngen; 1435 April 27 inc. sub m. Joh. de Mechilinia.

28. 1431 Nov. 2 adm. ad bacc. — ? m. W. Holdynck de C., lic. theol., confessor ad Ortum s. Marie Col., profess. [in Marienfeld], † 1473 18/4: Staender, Catal. chirogr. Monast. 46 n. 154. — Berlin, Staatsbibl. Katal. 2, 1, 213.

29. J. Naeltwijck, p., 1432 Mai 30, Juni 11 adm., Juni 26 det. sub m. Joh. de Mechelinia.

30. J. W., s., 1427 in Rostock, 1429 b. art.: Hofm. I 28. 35.

33. R. **Enchusen**, 1431 Nov. 2 adm., Dec. 10 det. sub m. Joh. de Mechlinia; 1433 Febr. 3 pres., lic.; p., disp.; April 28 inc. sub m. Joh. de Mechilinia.

36. J. K., 1432 Mai 30, Juni 11 adm., det. sub m. Laur. de Gronyngen; 1435 April 26 inc. sub m. Joh. Dinslaken; 30/9 intrat o. reg., disp. — J. Mangelmant, 1461 prior mon. reg. vor Neuss: n. 12806.

40. J. W., 1431 Nov. 2 adm., Dec. 13 det. sub m. Henr. de Embrica.

42. W. de 's Gr., 1431 Nov. 2 adm. ad bacc.; 1433 Febr. 3 pres., lic.; 11/5 inc. sub m. Arn. Delft: Wiener Hs. 5104, 21a.

†43. N. de A., 1433 Juni 15 det. sub m. Henr. de Embrica; 1435 April 28 inc. sub m. Ger. de Monte. — 1441–49 in der A. F. tätig: 1442. 48 Dekan. — 1443 b. sent., 1444 b. f., 1448 lic. theol. — 219, 67. — b. f. theol., can. s. Marie in Cap., † 1450: Un. 1b, 38; II 91b. — II 87 u. 88b.

44. 1449 rect. capelle s. Marcelli: Dom-Archiv.

46. N. H., 1433 Juni 15 det. sub m. Henr. de Embrica.

[1]) de C. *mit brauner Tinte zugesetzt.*

Universitäts- und
Landesbibliothek Düsseldorf

167, 46 Nyc. Hugo fil. Petri de Haerlem, cl. Trai. d.; s.; art.
47 d. Herm. de Nucia, theol. dr.; art.; n.
48 Adr. Coci, Leod. d., de Goirll; s.; art.

168. Rektor Arnoldus de Spina,

can. s. Apostolorum, m. art., dr. theol., reelectus 1430 *Dec.* 20 *apud Augustinenses.*

168, 1 d. Barth. Ysbrandi, m. Par., presb. Trai. d.; s.; iur.
2 Phil. de Gruenevelt, cl. Trai. d.; s.; iur.
3 Joh. Walteri Monsen, cl. Leod. d.; art.; p.
4 Joh. de Berck de Buscoducis,
5 Jac. de Berck, } fratres, cl. Leod. d.; s.; art.
6 Petr. Gherardi de Oudewater, cl. Trai. d.; s.; art.
7 Ghis. Pels de Buscoducis, cl. Leod. d.; art.; p.
8 Theob. de Haghenou, Arg. d.; p.
9 Joh. Eppinck, can. s. Marie ad Gradus Col.[1]) anno 1430; s.; iur.
10 Nic. van der Smyt
11 Thom. Enghels } de Aquis, cl. Leod. d.; s.; art.
12 Herm. Bloeme de Aschendorp, cl. Oesn. d.; s.; iur.
13 Joh. Fusoris de Leodio, cl. eiusdem d.; s.; art.
14 Petr. Zant de Cloetingen, cl. Trai. d.; art.; p.
15 Henr. de Holtmoelen, cl. Leod. d.; s.; art.
16 Ever. Ludolfi de Venlo, cl. Leod. d.; art.; p.
17 fr. Jac. Siberti de Oerdingen, mon. et presb. Col. d.; theol.[1]); n. ob rev. abbatis s. Pantaleonis.
18 Petr. de Crueninge, cl. Trai. d.; art.; p.

167, 47. o. Carm., 1422 Prior in Aachen, 1424 lect. sent. in Mecheln, 1430–32 Prior in Köln, 1433 Regens in Aachen, 1434 in Brüssel, 1442 in Köln, 1443 in Worms, 1447 in Trier: Koch, Karmeliterklöster 139. — 1433 prof. theol.: n. 527. — 1444 Prior in Köln: n. 923.

48. 1452 cl., imp. auct. not.: n. 12473. — Zeuge des Buchkaufs des Domherrn Maur. v. Spiegelberg (243, 51): Jaffé-Wattenbach, Codd. S. 2.

168, 4. 1428 in Löwen: Reusens, Matr. 1, 95, 9. — J. de Berck, 1461 **prep.** s. Georgii, erzbisch. Kanzler: Un. 105, 4 b.

7. G. P., capell. s. Petri Lovan, 1427 in Löwen: Reusens, Matr. 1, 45, 19.

10. N. A., 1432 Dec. 9 det. sub m. Hinr. de Embrica.

14. P. Cl., 1433 [Mai 22] det. sub m. Nic. de Wesalia. — Vj. f. Wappen-, Siegel- u. Fam.-kunde 1925, 69.

17. Ludw. v. Olmesheim war Abt von S. Pantaleon: Hilliger, Urbare von S. P. S. XVII/XVIII.

18. 1431 Mai 11 adm. ad bacc.

[1]) *Der Name ist ganz gelöscht;* vgl. 163, 37.

Universitäts- und Landesbibliothek Düsseldorf

II 16a 168, 19 Eng. de Dunen, cl. Col. d.; s. 7 a. Montenses[1]); art.
20 Henr. Zelis de s. Trudone, cl. Leod. d.; s.; art.
21 Wilh. Theoderici de Gouda, cl. Trai. d.; art.; p.
22 Joh. Scaetzaefel, cl. Col. d.
23 Arn. de Boechem, cl. Col. d. } ; s.; art.
24 Joh. Duseldorp, cl. Col. d
25 Joh. Bezel de[2]) Venlo, cl. Leod. d.; s.; art.
26 Joh. Botter de Amersvordia, cl. et mon. s. Pauli Traiectensis; s.; art.
27 Mych. Coperdraet, cl. Leod. d.; s.; art.
28 Cuno de Rijfenberck, presb. d. Mag.; s.; theol.
29 Andr. Buscelman, cl. Col. civitatis et d.; s.; art.
30 Nyc. Ghijsberti de Naerden, Trai. d.; art; p.
31 Th. Betteken de Loen, cl. Col. d.; s.; art.
32 Henr. Bod, cl. Pad. d.; s.: iur.
33 Rod. de Yttershem, cl. Trai. d.; s.; art.
34 Wilh. de Lovenchis, cl. Leod. d.
35 Lamb. de Lymborch, cl. Leod. d. } ; s.; art.
36 Joh. de Lymborch, cl. d. (Leod.)[3])

†168, 19. * ☞ postea dec. s. Georgii, can. s. Andree et cancell. d. Theoderici, archiep. Col. — 1432 Mai 30, Juni 11 adm., Juni 26 det. sub m. Joh. de Mechelinia; Aug. 29 disp. — 1435 b., 1439 lic., 1440 dr. leg.: Un. 126, 6b; angeblich auswärts promoviert [doch dazu bemerkt: in hoc est error]: Un. 106, 35b. — 1441 jur. Dekan: II 64b; 1467 Intrans: III 5b; 1463 Rektor: II 147b; hat die städtische Vorlesung in Institutionibus, später die des m. Heinr. Retheri in iure civili: n. 1114; 1443 (univ.) -68 (†) can. s. Andree: Brb. 16, 125b; Un. 1b, 69a; 1458 dec. s. Georgii: n. 12691; 1444 advoc. iur. curie Col.: n. 11741; 1446 Gesandter in Frankfurt: n. 953; seit 1450 Protonotar, Kanzler und Rat des EB.: Brb. 20, 166b; 1468 Exequien: III 15b; Un. 126, 28a. — 298, 63. — n. 900. — Brb. 20, 166b 2.

20. s., 1431 in Heid., 1434 (Zelich) b. decr.: Toepke I 187. II 510.

21. W. de G., 1432 Nov. 26 det. sub m. Gher. de Monte.

22. 1437–39 (†) can. s. Apost.: Lib. Lup.

24. 1427 in Heid.: Toepke I 173; 1452. 56. 65 can. s. Andree: n. 12426. 934; Samst.-Rentk., Ausg. 377a; m. art., can. s. Severini: 1468 Sept. 1 Un.

26. o. B.

27. M. **de Leodio**, 1432 Nov. 21 det. sub m. Joh. de Mechlinia.

30. 1429 in Löwen: Reusens, Matr. 1, 193, 32. — N. de N., 1431 Mai 11 adm., Juni 8 det. sub m. Joh. de Mechellinia; 1434 April 16 inc. sub m. Nic. de Wesalia. — N. de N., presb., m. art., 1458 Ketzer in Amsterdam: Fredericq, Corp. 337. 340.

†31. Th. Loneng, 1432 Nov. 27 det. sub m. Corn. de Dordraco. — Th. de L., 1432–94 (†) can. s. Apost., 1463 pincerna, 1436 zum studium ultra montes beurlaubt: Lib. Lup. — Th. de L., 1461 45 Jahre alt, mit 28 Jahren residens in prebenda s. Apost.; intituliert, bevor er can. wurde: Un. 105, 169a–170a.

33. 1437 in Löwen: Reusens, Matr. 1, 226. 26.

34. W. de Lovench, presb., 1445 cap. in eccl. s. Johannis Leod.: n. 11860.

[1]) *s. o. Anm. zu* 165, 20.
[2]) *Hinter* de *folgt* Reyda, cl. Leo *durchgestrichen.*
[3]) *Der Name der Diözese ist durch ein Versehen ausgefallen.*

Universitäts- und Landesbibliothek Düsseldorf

168, 37 Joh. de Vlisteden, cl. Col. d.; art.; p.
38 Herm. Lippoldesberch de Huxaria, cl. Pad. d.; iur.; n., quia famil. decani nostri.
39 Rol. Scimmelpenninc, Col. natus; s.; art.
40 Ant. Peregrini de Zuzato, cl. Col. d.; iur.; n. ob rev.
41 Laur. de Namurco, cl. Leod. d.; iur.; n., quia famil. bedelli.
42 Ger. fil. Gerardi die Vasbender, cl. Arg. d.; n., quia famil. meus; p.

II 16b **169. Rektor Johannes Scuckinck de Cosfeldia,**
m. art. et b. iur. can., electus 1431 *März* 24 *in conventu fratrum b. Marie de monte Carmeli.*

Aprilis:

169, 1 Mylo Nicholai de Bommel, Trai. d.; art.; s.
2 Joh. Hermanni Kuper de Bommel, Trai. d.; art.; p.
3 d. Marcil. fil. quond. Roveri, Leod. d. presb.; theol.; s.
4 Gossw. de Insula, Leod. d. presb.; theol.; s.
5 Wolt. fil. Gerhardi de Mewen, Leod. d.; art.; s.
6 Joh. Petri Wyltfanck de Zelandia, Trai. d.; art.; s.
7 Phil. fil. Ghisonis de Zelandia, presb.; theol.; s.
8 Th. Eninchus de Beckem, presb. Mon. d.; theol.; $^1/_2$ s.
9 Math. Hanen de Leodio; art.; n. s., quia p. et filius fratris famuli Hinrici Piro.
10 Petr. Provisoris de Cuba, Trev. d.; art.; s.

168, 38. H. L., 1439: n. 11380; capell. decani s. Apost., 1448–51 (†) can. s. Apost.: Lib. Lup. — Decanus noster ist Conr. Ludeking, dec. s. Apost. (132, 116).
39. 1431 Mai 11 adm., Juni 8 det. sub m. Joh. de Mechellinia. — 1445 Ratsherr; wird 1448 vom EB. zum Schöffen ernannt: n. 12041.
40. 1423–48 (†) can. (thesaurar.) s. Apost.: Lib. Lup.; n. 10792. 11314. 380.
41. Bedell war bis zu dieser Zeit Henr. de Tiest (109, 29).
169, 1. M. de B., 1432 Mai 30, Juni 11 adm.; Dec. 2 det. sub m. Gher. de Amersfordia.
2. J. B., p., 1432 Mai 30, Juni 11 adm.; Dec. 2 det. sub m. Gher. de Amersfordia; Joh. **Ghom** de B., 1434 April 19 inc. sub m. Joh. Winningen. — Vgl. Bünger, Provinzialkapitel 71 A. 6.
5. W. **Breyd al.** Mewen = **de Endovia** 1433 10/6 det. sub m. Nych. de Wesalia: I 18a: Wiener Hs. 5104, 21b. — W. M., 1435 April 21 inc. sub m. Nyc. de Wesalia. — W. de Meuwe L. d., 1435 in Löwen: Reusens, Matr. 1, 249, 40.
6. J. Wiltvanc Tr. d., 1431 in Löwen: Reusens, Matr. 1, 107, 8.
8. –1439 Pfr. v. S. Johann Bapt. zu Köln: Büllingen 2, 206; Esser 106.
9. Henr. de Piro, wahrscheinlich der mittlere; vgl. 129, 61. — m. Math. de L., 1450 9/10 rec.
10. s., 1430 in Erfurt: Weiss. I 147. — P. de C., 1432 Nov. 26 det. sub m. Gher. de Monte.

Universitäts- und Landesbibliothek Düsseldorf

169, 11 Wilh. de Kynghorn de Scotia, s. Andree d. presb.; can.; s.
12 Joh. Arnoldi de Gronninghen; Trai. d.; art.; s. malos.
13 Const. Brand, civitatis Col.; art.; s.
14 Dan. de Tredorfft, Trev. d.; art.; s.

Maius:

15 Nyc. Haghen de Dorsten, Col. d.; art.; s.
16 d. Joh. de Voelen, Leod. d. presb.; theol.; s.; Mai 3.
17 Adr. Willemanni de Zirixe, Trai. d.; art.; s.
18 Ever. Syckinck de Gronninghen, Trai. d.; art.; s.
19 Joh. Vigherynck de Gronninghen, Trai. d.; s. 1/2.
20 Wilh. Rokeloys, Cam. d. cl. uxoratus; iur.; n., quia famulus pedellus [1]).
21 Petr. Fabri, presb., de villa Athenensi, Cam. d.; iur.; s.
22 Joh. Dezeler, presb. Cam. d.; iur.; s.
23 Zijbr. de Snekijs, Trai. d. presb.; iur.; s.; Mai 1.
24 Petr. de Poertflyet de Zelandia, Trai. d.; art.; s.
25 Tilm. Gesmaria, Mag. d.; iur.; s.
26 Hinr. Hugonis de Tolonis, Leod. d.; art.; p.
27 Petr. Russch de Lyns, Trev. d.; art.; dedit 4 (a.), quia nepos d. Tilm(anni) prepositi.
28 Bertr. Dusborch; art.; s.
II 17a 29 Gis. de Meer, cl. Leod. d.; can.; s.

169, 11. W. de Sc., 1433 Febr. 3 b. alius un., rec. — m. W. de Sc., 1444 Exequien: II 74b.
13. C. Br., p.. 1433 Nov. 17 det., 1435 Mai 5 inc. sub m. Joh. de Mechlinia.
14. D. Tredolf, 1432 Nov. 21 det. sub m. Joh. de Mechlinia.
15. N. Hagen**beck** v. D., 1449 rect. par. in Hamm: Redlich 2, 2, 136 A. 2. 387.
17. 1428 in Löwen: Reusens, Matr. 1, 4, 40.
19. J. Gr., 1433 Juni 15 det. sub m. Henr. de Embrica. — Wijcherinck, 1437 b. iur.: Un. 126, 4b. — später dr. decr., Rat des B. v. Utrecht, Pr. v. Humsterland; lebt noch 1462: N. Nl. bgr. Wbk. 3, 1498.
20. * diu bedellus un. — **de Bruxella**, 1431–43 (Verzicht) Bedell: II 18a. 19a. 73a; 1431: n. 10787; 1440 Notar: n. 11454; 1449: Urk.buch (A III 5) 101a. — n. 915.
23. 1430–37 stud. de Daventria: Gel.-Reg. 6, 184b.
24. 1428 in Löwen, 1430 8/2 b. art.: Reusens, Matr. 1, 205, 37. — P. de P., b. Lov., 1431 Mai 11 rec.; 1432 April 9 lic., inc. sub m. Laur. de Groeningen; rec. — Nicht identisch mit dem gleichzeitigen Dominikaner: Zeitschr. für Kirchengeschichte 35, 519 u. A. 4; Bünger, Provinzialkapitel 60 A. 9.
27. Tilm. Joel de Lyns, Pr. v. S. Florin zu Koblenz (86, 16). — P. L., 1434 Dec. 2 det. sub m. Joh. de Mechlinia. — P. de L., fr. Jacobi (161, 61), 1439–43 in Bol., 1442 Prokurator: Acta 187–190 — Knod, Deutsche Stud. 308 n. 2125.
28. 1433 [Mai 22] det. sub m. Nic. de Wesalia.
29. 1437 b. art.: n. 11257; 1440 cl. Col.: n. 11476. — ? G. v. deer M., 1431 cl. Trai. d.: Rep. Germ. 1, 270 n. 1669.

[1]) *Unter* n. *ist* p. *durchgestrichen.*

Universitäts- und
Landesbibliothek Düsseldorf

169, 30 Gher. Lyns de Xanctis, cl. Col.; art.; s.
31 Gher. Gerhardi de Stralen, Col. d.; art.; s.
32 Joh. Weygher, rect. par. eccl. Forensis, Pad. d.; theol.; 1/2 s.
33 Petr. Corbion de Leodio; art.; s.
34 Jud. de Celario de Leodio; art.; s.
35 Joh. Nortkerke, Mon. d.; art.; p.
36 Herm. Grawert, cur. nove eccl. in Loessdiech, presb.; theol.; s.
37 Andr. Purio de Scotia, d. s. Andree; art.; s.
38 Joh. Raperlâ de Scotia, d. s. Andree; art.; p.
39 Joh. de Tulpeto, cl. civitatis et d. Col.; art.; s.
40 Fred. de Aqua, Leod. d.; art.; s.
41 Joh. de Cera, Col. et civitatis cl.; art.; s.
42 Joh. Vemeren de Tremonia; art.; s.
43 Goffr. de Morze, cl. Col.; art.; s.
44 Joh. Leydis de Hollandia, cl. Trai. d.; art.; s.
45 Hinr. Stratte de Nym̃, cl. Pad. d.; art.; s.
46 Gher. de Sconhoven, cl. Trai. d.; art.; s. 1/2.

Junio.

47 Adam Hustini de Hora Gallica; can.; s.
48 Nanno de Kempis, Col. cl.; art.; p.

169, 30. G. de X., 1433 Juni 15 det. sub m. Henr. de Embrica. — G. L., 1446 in Kanzlei des EB.: n. 11908; 1448. 9 cl. Col. d., imp. auct. not.: n. 12043. 148. 224. — 1449 2/4 scriptor domini Col.: Gel.-Reg. 8, 116c.

31. G. de S., 1438 b. decr.: Un. 126, 52a.

33. P. de L., 1432 Mai 30, Juni 11 adm., Juni 26 det, 1434 April 13 inc. sub m. Joh. de Mechilinia; 1438 8/12 rec. — de Corby de L., m. art., 1439 Exequien: II 51b.

35. cl. Mon., 1443 22/5 not. imp.: Münster, St.-A., F. Münster 1565.

37. A. Purrok (Porrock) de Sc., d. s. A., 1432 in Löwen, 1434 promotus in fac. art.: Reusens, Matr. 1, 7, 16.

38. J. de Sc., 1432 Mai 30, Juni 11 adm., det. sub m. Laur. de Gronyngen; 1435 Mai inc. sub m. Henr. de Embrica, disp., Legat an Fak. — J Raperlaw, m. art., perp. vic. (pensionarius) eccl. par. de Merbotil d. Glasg., 1454 22/9 verzichtet auf M., um Vikar von Symington d. Glasg. zu werden. — B.

†39. * nunc prep. s. Andree Col. — J. **Zeuwelgin** 1443 30/3; Pr. von S. Andreas, Siegler des EB.: n. 11620. — –1469 nachzuweisen. — 1443 15/5: Samst.-Rentk.-Ausg.; 1446 4/7; 12/5: n. 11902; 1447 28/3. 4/11. 31/12; 1448 13/2; 1457 9/1: n. 12619; 1/7; 1458 19/9: n. 12691; 1461 28/12: n. 12811.

42. J. de Tr., 1433 Nov. 26 det. sub m. Ger. de Amersfordia; 1436 22/3 lic. art. — ? preb. Col. d., 1482 past. in Apelerbecke: Nrhein. Ann. 61, 178 n. 594. — Nicht identisch mit s., 1462 in Rostock, 1464 b. art.: Hofm. I 132. 142; vgl. 170, 51.

43. G. Kagk de M., s., 1424 in Erfurt: Weiss. I 128; G. Buler de M., s., 1429 in Heid.: Toepke I 183.

46. G. Theodrici de Scoenhovia, schreibt 1467 die Cyrurgia m. Petri de Archillata: Wolfenbüttel, Katalog 6, 400.

47. A. de H. G. **al. de Huyo**, 1433 presb.: München, Clm. 24179, 54a.

48. * obiit off(icialis) Bamburgensis. — Campis, 1432 Mai 30, Juni 11 adm., Juni 26 det. sub m. Joh. de Mechelinia; 1435 April 26 inc. sub m. Joh. Dinslaken;

Universitäts- und Landesbibliothek Düsseldorf

169, 49 Mart. Zwerte de Monasterio, cl. Mon.; art.; s.
50 Joh. Kalis de Elten, cl. Trai.; art.; p.; servivit in bursa.
51 Joh. Hugonis de Metis, civitatis et d. Met.; can.; s.
52 Th. Peys de Monte Domini, Trai. d.; art.; p.
53 Hinr. Dånschiet de Unkel, d. Col.; art.; p.; m. Andr. dixit ipsum esse p.
54 Jac. Adriani de Aldewater, Trai. cl.; art.; s. 1/2, quia medius p.
55 Andr. Rodolphi de Novimagio; art.; s.
56 Joh. Doenen de Novimagio; art.; s.
57 Petr. de s. Vito; art.; s.
58 Joh. Zunnekyn, o. B. monast. Marie Novigento; iur.; s.
59 Joh. Nepotis de Aspelar, cl. Cam.; art.; s.
II 17b 60 Nych. Arlem, cl. Trai. d.; art.; s.
61 Splynterus Traiecti, cl. Trai.; art.; s.
62 Eg. Vulpůc de Ypris; art.; s.
63 Joh. Nycholay Lanckevort de Gorinchem, ; art.; s.
64 Arn. Hinr(ici) de Gorinchem, Trai. d.; art.; s.
65 Flor. Florencii de Gorinchem, ; art.; p., n. iuravit se habere.
66 Amylius Yode de Novimagio; art.; s.

1436 rec. — 1439-44 in der A. F. tätig: 1441 Dekan. — Un. 390a, 9a: postea lic. iur., legit 1435 in bursa sub m. Mechlinia. — N. de Kampis, 1438 b. decr., 1442 lic. decr. Un. 126, 5a. 8b; 1444 advoc. curie Col.: n. 11741.

169, 52. Th. de Monte, 1432 Nov. 26 det. sub m. Gher. de Monte; 1435 Febr. lic.; 1/12 inc. sub m. Joh. Kuyck; 1437 9/5 disp.; 1439 28/6 rec.

53. m. Andr. de Werdena (44, 12).

54. J. A., 1433 Juni 9 det. sub m. [Henr.] de Embrica. — vgl. 210, 23.

55. A. de N., 1432 Nov. 24 det. sub m. Bern. Galen; 1433 Okt. 11 disp.

56. J. D., 1432 Nov. 24 det. sub m. Bern. Galen; 1434 April 19 inc. sub m. Joh. Winningen. — Doeven, m. art., 1436. 7 in Bol.: Acta 182. 3. — Knod, Deutsche Stud. 93 n. 655.

57. s., 1425 in Erfurt: Weiss. I 134.

59. J. N., 1429 in Löwen, 1430 4/2 b. art., 1431 promotus in fac. art., 1431 12/5 adm. ad conc. fac. art. [die beiden letzten Nachrichten müssen sich auf einen anderen J. N. beziehen]: Reusens, Matr. 1, 98, 4. — J. N. **de Nynyvis**, 1431 Nov. 2 b. Lov. rec.; J. N., 1432 April 9 lic. art.; Okt. 18 disp.

60 N. Harlem, 1432 Nov. 27 det. sub m. Corn. de Dordraco. — maior, 1432 in Löwen: Reusens, Matr. 1, 195, 30.

61. Spl. **Rusch** de Tr., s., 1428 in Rostock: Hofm. I 31.

62. E. Y., 1432 Mai 30, Juni 11 adm ad bacc.

63. J. G., 1436 7/6 det. sub m. Joh. Kuck, p.

64. A. G., 1432 Nov. 26 det. sub m. Gher. de Monte; 1434 April 18 inc. sub m. Henr. de Embrica.

65 Fl. G., 1432 Nov. 26 det. sub m. Gher. de Monte; 1434 April 18 inc. sub m. Henr. de Embrica. — Fl. Fl., m. art., 1444–47 in Orléans: Album 1.

66. A. de N., 1432 Nov. 26 det. sub Gher. de Monte; 1433 Okt. 11 disp.; 1435 April 9 inc. sub Ger. de Monte; 1436 disp.

Universitäts- und
Landesbibliothek Düsseldorf

169, 67 Ant. Cornelii Dancardi de Tolnis; art.; s.
68 Petr. Nycholay de Leydis; art.; pauperem se iuravit.
69 Wilh. Johannis de Leydis; iur.; s.
70 Adr. Petri de Zirixe[e]; art.; s. 1/2.
71 Adr. Wolteri de Nortwijck; art.; p.
72 Cesarius de Dordraco; art.; s.
73 Joh. de Dresscher de Zelandia; art.; pauperem se iuravit licet bene vestitus.
74 Hinr. Kampis, cl. Trai. d.; art.; s.

II 20[a]

170. Rektor Johannes de Cosfeldia,

m. art. et b. iur. can., reelectus 1431 Juni 28 apud predicatores. [1])

170, 1 Rob. Odonis de Vesperto, cl. Rem. d.; art.; s.
2 Jac. Carnificis de Yvodio, Trev. d.; art.; s.
3 Egb. de Septem Castris al. de Juliaco; art.; s.
4 Wilh. de Dulken, Col. d.; can.; p., n. dedit.
5 Corn. Zeygher, } presb. et can. reg.; can.; s.
6 Jac. de Campen, }
7 Alb. Angeli de Leydis, Trai. d.; art ; p.[2])
8 Joh. Hardenacke de Cosfeldia; art.; 1/2 s.
9 Th. Hinrici de Delfft, }
10 Albernus Theoderici de Delfft, } cl. Trai. d.; art.; s.
11 Th. Theoderici de Delfft, }

169, 67. A. T., 1432 Nov. 26 det. sub m. Gher. de Monte. — A. C. de T. Leod. d., 1435 in Löwen: Reusens, Matr. 1, 9, 4.
68. P. L., 1433 Juni 15 det. sub m. Henr. de Embrica; 1435 lic.; 25/8 inc. sub m. Henr. de Embrica.
69. W. de L., 1435 b. decr.: Un. 126, 3a; 18/12 promotus sub Spul: Wiener Hs. n. 5104, 22b. — ? 1443 in Löwen: 1446 promotus in fac. art.: Reusens, Matr. 1, 253, 42. — m. art., 1448 in Ferrara: Pardi 23.
70. A. Z., 1432 Dec. 9 det. sub m. Hinr. de Embrica; 1435 lic. art.: I 24b. — 1440 m. art.: II 57a b. — 1439 15/5 Examinator.
72. 1433 Juni 9 det. sub m. [Henr.] de Embrica.
170, 2. J. de Y., 1433 Juni 15 det.; 1435 25/8 inc. sub m. Henr. de Embrica.
6. d. J. de C. Trai. d., 1429 in Löwen: Reusens, Matr. 1, 99, 19.
7. A. L., 1432 Mai 30, Juni 11 adm.; Dec. 2 det. sub m. Gher. de Amersfordia; 1434 April 22 inc. sub m. Corn. de Dordraco; Nov. 2 disp. — 1435 22/4 Promovent.
9. Th. D., 1432 Dec. 2 det. sub m. Gher. de Amersfordia; 1435 Mai inc. sub m. [Henr. de] Zierichzee.
10. Albertus D., 1432 Nov. 27 det. sub m. Corn. de Dordraco; 1435 Febr. lic.

[1]) *Gleichzeitige Randbemerkung:* huc usque Sebastiano. — *Vgl. folg. Anmerkung.*
[2]) *Gleichzeitige Randbemerkung:* huc usque Wilhelmo satisfeci, *ebenso wie Anm. 1 Bemerkung des Rektors über die Abrechnung mit den Bedellen wegen des diesen zukommenden Anteils an den Gebühren.*

Universitäts- und
Landesbibliothek Düsseldorf

170, 12 Wilh. Suchtell al. Voyt,
13 Joh. Angherholt de Suchtell, } Col. cl.; art ; s.
14 Flor. fil. Jacobi de Amsterdammis, cl. Trai.; art.; s.
15 Nych. Zevener al. dict. Pape, ; art.; s.
16 Lamb. Vurderburch van Zevener, } Trai. d ; art.; p.
17 Joh. Rechem de Embrica, ; art.; p.
II 20b 18 Th. de Kessell de Novimagio; art.; s.
19 Jac. de Mûsen de s. Adomaro; leg ; s.
20 Corn. fil. Petri de Gestell, Leod. d.; art.; p.
21 Joh. de Wederbach, Col. d.; art.
22 Arn. Dam de Zevener; art.; s
23 Wilh. de Enghelen[1]), Leod.; art.; s.

Augustus:

24 Nych. de Buschoducis; art.; s.
25 Matheus de Bommel; art.; n. s., quia famil. Jo(hannis) Vurb(orch).
26 Gabr. Bultynck; art.; s.
27 Joh. de Kuck de Ledijck; art.; p. fam. Wachendorpii.

170, 13. J. S., 1432 Nov. 26 det. sub m. Gher. de Monte.
15. N. Pape Tr. d., 1434 in Löwen: Reusens, Matr. 1, 196, 16.
16. L. Sevenar, 1432 Dec. 9 det., 1435 Mai 20 inc. sub m. Hinr. de Embrica.
17. J. de E., 1432 Dec. 9 det. sub m. Hinr. de Embrica.
18. Th. K., 1432 Nov. 24 det. sub m. Bern. Galen; 1434 April 19 inc. sub m. Joh. de Winningen; Sept. 1 disp.; 1438 8/12 rec.; 1450 28/5 lit. test. — Th. K., can. s. Andree, 1459 tot: Nrhein. Ann. 61, 144. 380.
19. m. J. M., m. art., 1431 in Löwen: Reusens, Matr. 1, 109, 14.
20. C. G., 1438 in Löwen: Reusens, Matr. 1, 27, 13.
22. A. de Z., 1433 Juni 9 det. sub m. [Henr.] de Embrica; A. Clivis: Wien. Hs. n. 5104, 21b.
24. 1432 Nov. 21 det. sub m. Joh. de Mechlinia. — N. Spieren de B., 1442 in Löwen: Reusens, Matr. 1, 198, 30.
25. Joh. V. (12, 24).
†27. * ☞ nota, nunc dr. theol., regens cum m. Laurentio [de Groningen] in bursa. — Gemeint ist Joh. Heyman de Wachendorp, II 280. — J. K., 1432 Dec. 9 det. sub m. Hinr. de Embrica; 1434 April 21 inc. sub m. Wilh. de Leodio; 20/12 rec. ad fac. — m. J. Cuyc Torn. d., 1436 in Löwen: Reusens, Matr. 1, 132, 22. — 1436–46 in der A. F. tätig: 1440 Dekan. — 1450 1/9 separavit se a m. Laurentio. — 1442 b. sent., 1444 b. f., 1445 lic. theol., 1448. 49. 55 theol. Dekan: theol. Dek.buch; 1462. 4. 6 7. 8 Intrans: II 141b. 153b. III 3b. 7b. 12a; 1448 m. art., prof. theol., Rektor: II 87b. 88a; 1452. 58. 60: II 98a. 121b 131c. — 1449. 61 can. s. Cuniberti (Un -Pfründe): Un. 1b, 64b; 105, 9a; Nrhein. Ann. 75, 99 u. A. 4. — 1466 Bruder u. Erbe des dr. theol. Corn. v. K. (184, 10); Schwester: Marie ⟨† Joh. v. Garbeke, Brügger Bürger⟩: Brb. 28, 13a. — 1470 Exequien: III 27b. — 1470 Bücherlegat an die A. F.: Westd. Zs. 18, 330. — 390a, 9b: Laur. habuit conregentem m. Johannem Kuyck, qui suscepit insignia anno 1446 sub Mechlinia, et postquam plus 10 annis cum Laurentio rexisset, ab illo se in discordia separavit anno 1450 in principio septembris erigendo novam bursam, quam in domo

[1]) *Hinter* Enghelen *ist* clicus *durchgestrichen.*

Universitäts- und Landesbibliothek Düsseldorf

170, 28 Wilh. de Dijck de Buscoducis; iur.; s.
29 Franco de Houart al. de Harcke, cl. Leod.; iur.; s.
30 fr. Herm. de Rummeskerken, o. min., b. theol.; s. 1/2.
31 Herm. Prun de Rotenburghia, Erpip d.; med.; s.
32 Conr. Mebrôt, presb. Col. d.; theol.; s.
33 Joh. Postelli de Abbatis villa; leg.; s.
34 Sib. Siberti de Wachtendunck, Col. d.; art.; s.; Aug. 25.

September:

35 Hinr. Zantwijck de Novimagio } ; art. ; s.
36 Petr. Hovellijck de Novimagio } ; art. ; s.
37 Lamb. de Bonavilla; p.
38 Petr. Surmunt de Traiecto inferiori; art.; s.
39 Joh. Poynck de Zwollis; art.; s.
40 Gwilh. Leporis de Cortraco, b. u. (iur.); can.; s.
41 Sym. Zavarijs, cl. civitatis et d. Torn.; s.
II 21a 42 Jac. de Vyvario, Leod. d.; art.; s.
43 Joh. Gerson, civitatis et d. Leod.; art.; s.
44 Galter. Cammelon de Cortraco; can.; s.
45 Erycus comes de Hoya, can. eccl. Col.; inc. i., n. s. propt. rev. pers.

op tem Egelsteen erectam ex nomine suo vocant bursam Cuick. Iste secum traxit Gerardum Buderick, Johannem de Berck, postea m. n., et Henricum de Breda, postea b. iur. — besitzt Straßburger Bibel von Joh. Mentelin 1468 (altes Testament mit Psalmen), später im Besitz des Gymn. Mont., in der Kölner Stadtbibl. (GB. 4° 3333) — presb., 1444 Schreiber des Traktats des h. Thomas v. Aquin de divinis moribus: Hs. GB. 4° 81, 152a. — 1459 domus: II 127b. — 1461 Burse auf dem Eigelstein: Un 105, 103b. — 286, 32; 303, 10; 306, 52–55; 309, 4; 326, 28; III 1a. 26b. — n. 1091. — Hartzheim (Zusätze 171).

170, 29. Fr. de Honaert al. de Herck, Bastard, 1431 Altarist in S. Dionisius Leod., Pfründenbesitz: Rep. Germ. 1, 14 n. 65.

30. 1443 prof. theol.: II 71a; 1446 Dekan: theol. Dek.-buch; 1455 Exequien: II 110b.

33. m. J. Postel, Ambian. d., 1429 in Löwen: Reusens, Matr. 1, 98, 10.

34. 1430 past. in Suchtelen: Nrhein. Ann. 56, 168, 170. — cl., 1430 Akoluth: Nrhein. Ann. 69, 94. 7. — 1431 rect. par. eccl. in Suchtelen (Sonchelen!) Col. d.: Rep. Germ. 1. 219 n. 1340.

37. L. de B. et **al. de Namurco**, p., 1429 in Löwen, 1430 26/11 det.: Reusens, Matr. 1, 176, 25.

38. Zuermont, Kan. 1437 Dek. v. S. Peter zu Utrecht, 1452 Offizial.: N. Nl. bgr. Wbk. 3, 1521. — P. Z., 1428 in Löwen; **de Hindersteyn**, † 1467: Reusens, Matr. 1, 206, 6.

39. ? J. **Harten** al. de Swollis, 1434 b. decr.: Un. 126, 2a.

43. J. d. **de Leodio**; minor, 1435 13/6 det. sub m. Joh. de Mechlinia.

44. Walt. de C. Torn. d., 1440 in Löwen: Reusens, Matr. 1, 252, 20.

45. * postea prep. ecclesie maioris. — 214, 18; 233, 57. — 1425 in Bol.: Acta 174; Sohn Erichs, 1427 in Leipzig: Erler I 92, 33. — 1430 in Erfurt: Weiss. I 148, 4. — 1431: Rep. Germ. 1, 259 n. 1585; 271 n. 1673. — Eubel, Hier. 2, 229; Pelsters, Köln. Kirchenprovinz 74/5, 87. — 1434 Pr. in Minden, 1435–c. 1457

Universitäts- und
Landesbibliothek Düsseldorf

170, 46 Joh. Wilhelmus Johannis } ; s.
47 Mart. Wilhelmi Hag(is) } ; art. ; s.
48 Wilh. Paets de Arnhem } ; s.
49 Herm. Peck de Dordraco; art.; p.
50 Petr. de Duvelandia; art ; p.
51 Joh. Vemeren de Tremonia; art.; s.[1])

October:

52 Laur. de Wijskerken de } Nortbevelandia; p.
53 Jac. Emulisse de }
54 Joh. Rijt de Zummeren, choral. ad s. Andream; p.
55 Joh. de Gronsselt, dr. med., Leod. d.; n. dedit propt. rev. pers.
56 fr. Conr. Herpst, o. pred.; theol.; s.
57 Corn. Laurencii Scarpnisse; art.; p., ut testabatur m. Arn. Cloetinghen.
58 Arn. Gheell fil. Lamberti de Buscoducis; leg.; s.
59 Sym. Johannis de Enchusen, dr. med.; n. dedit propt. rev. pers.

Dompr. von Köln. — 1437–41 B. v. Osnabrück (abgesetzt durch das Baseler Konzil), 1450–57 Gegenbischof von Münster, Kölner Dompropst, Administrator von Osnabrück: 1451 April 10. Juni 4; 1452 März 15; 1456 Juli 22; vgl. über ihn Hansen, Die Münsterische Stiftsfehde, Leipzig 1890. — Nähere Nachrichten bei Knod, Deutsche Stud. 209/210 n. 1496; Kisky, Domkapitel 55 n. 107.

170, 46. J. **Hag(is)**, 1432 Nov. 27 det. sub m. Corn. de Dordraco; 1434 April 30 inc. sub m. Gher. de Amersfordia; Sept. 30 disp.

47. M. H., 1432 Nov. 27 det. sub m. Corn. de Dordraco; 1434 April 30 inc. sub m. Gher. de Amersfordia; Sept. 30 disp. — 1434 in Löwen: Reusens, Matr. 1, 186, 29.

48. W. A., 1432 Dec. 2 det. sub m. Gher. de Amersfordia; 1435 22/4 inc. sub m. Alb. Leydis; 29/12 disp. — später dr. decr.: 1434 Domherr zu Utrecht; Rat des Bischofs, 1455 Gesandter nach Rom; † 1470: N. N. bgr. Wbk. 2, 1051/2. — 1460 Kan. an S. Maria in Utrecht: Enklaar, Bestuur in Utrecht 170, 30.

49. H. de D, 1432 Nov. 27 det. sub m. Corn. de Dordraco; H. Pyeck, 1435 Febr. lic., disp.; rec.

51. J. de Tr, 1433 [Mai 22] det. sub m. Nic. de Tremonia; 1434 Dec. 20 disp. — Vgl. 169, 42.

53. p., 1432 Mai 30, Juni 11 adm.; Dec. 2 det. sub m. Gher. de Amersfordia. — ? J. Adriani de Emulis Trai. d., 1446 in Löwen: Reusens, Matr. 1, 157, 30.

54. * past. s. Pauli. — 1452. 53. 59. 74 Pfr. v. S. Paul; † 1483 27/4: Samst.-Rentk., Ausg. 329a; n. 12703. 13237. — Büllingen 1, 52. — Vgl. 132, 32.

55. J. Grunczelt de Traiecto sup. Leod., s, 1425 in Heid.: Toepke I 168.

56. (Hersfunt, Hersfurst) 1431 ad leg. bibl. in conv. Col. pro 1 anno assignatus: 1434 lectura sent. approb.: Moph. 8, 214. 233. — 1424 m. art. regens in Wien; in Nürnberg, Basel, Wien tätig; dr. theol. † 1436: Löhr, Teutonia 75. 171 u. ö.

57. Arn. Cl. (63, 33). — C. Sc., 1432 Dec. 9 det. sub m. Hinr. de Embrica; 1434 April 19 inc. sub m. Joh. de Mechilinia. — C. Scerpenisse Trai. d., 1434 in Löwen; o. pred., 1468 in conventu s. Thome Zwollensis: Reusens, Matr. 1, 26, 42; Actes 1, 249 u. A. 1.

59. S. E., 1422 b. art. in Rostock: Hofm. 1, 13.

[1]) *Vor* s. *ist* p. *durchgestrichen.*

Universitäts- und
Landesbibliothek Düsseldorf

170, 60 Gherh. de Wezalia inferiori; art.; s.
61 Fred. Nycholai de Traiecto; iur.; p., quia servitor studentium.
62 Tilm. Stralen; art.; n, quia servitor m. Arnoldi de Spina.
II 21b 63 Sym. Vyset de Bynsyo, } Cam. d.; art. ; s.
64 Joh. Gelyn de Braco, } Cam. d.; art. ; s.
65 Rod. de Rudessem, Mag. d., decr. dr.; n. propt. rev. pers.

II 22a

171. Rektor Johannes de Brede,

can. et scolast. b. Marie ad Gradus Col., med. dr., electus 1431 Oct. 9 in conventu fratrum minorum.

171, 1 Hinr. Sculteti de Curbick, presb. Pad. d.; art.; s.
2 Leon. Rummel, } fratres, de Nurenberga, Bamb. d.; art.; s.
3 Georg. Rummel, }
4 Barth. Hirtzfogel de Nurenberga; art.; s.
5 Hinr. Wachtendonck, Col. d.; art.; s.
6 Joh. Naeltwick de Praet, Trai. d.; iur.; s.
7 Th. Frederici de Goeda, Trai. d.; art.; s.
II 22b 8 Nyc. Everardi de Goeda, Trai. d.; art.; p.
9 Wolt. Hugonis, } fratres, Yvodiensis opidi, Trev. d.; art.; s.
10 Allex. Hugonis, }
11 Jac. Gennini, Yvodiensis opidi, Trev. d.; art.; s.
12 Petr. de Mechilinia, Cam. d.; art.; s. 3a.
13 Sym. de Mechilinia, Cam. d.; art ; s.
14 Joh. de Naelboet de Colonia; art.; s.
15 Joh. de Ambiganis; iur.; s.

170, 60. 1431 Nov. 2 adm., Dec. 10 det. sub m. Joh. de Mechlinia. — 1461 not. publ.: n. 12791.
62. m. Arn. de Sp. (94, 22).
63. S. Viset, 1432 Nov. 24 det., 1434 Mai 6 inc. sub m. Bern. Galen.
65. cl., s., 1422 in Heid., 1424 b. art.: Toepke I 156; dr. decr., can. Worm., 1434–35 beim Baseler Konzil, 1437 auditor camere concilii: Conc. Bas. 1, 454; 3, 71 u. ö.; 5 passim; Stellung zum Baseler Konzil: Bressler 67 Anm. 1; 1445. 52. 8 Wormser Domdekan: n. 12414. 631; 1459 päpstl. Referendar: Vischer, Un. Basel 14; 1463–67 B. von Lavant. 1467–82 9/1 († B. von Breslau: Eubel, Hier. 2, 192. 296/7. — Schriften: Trithemius, Cat. ill. vir. (²1495) 51a. — Falk im Katholik 1876 b, 428/33. — Zaun, Rudolf v. Rüdesheim. 1881. — Die Identität wird bestritten von Markgraf in Allg. deutsche Biogr. 29, 529–534.
171, 1. 1422 in Erfurt: Weiss I 122.
7. 1429 in Löwen, 1430 9/12 det.: Reusens, Matr. 1, 236, 21.
8. N. de G., 1433 Juni 9 det. sub m. [Henr.] de Embrica.
11. J. **Loncot (Lancot)**, 1433 6/6 adm. ad bacc.: Wien Hs. n. 5104, 21b. 22a; Longecock, 1435 28/2 lic.
12. P. Bruen de M., 1430 in Löwen: Reusens, Matr. 1, 207, 37.
13. 1433 6/6 admissus pro gradu b.: Wien Hs. n 5104, 21b; nicht identisch mit S. Blauwe de M., 1429 in Löwen, 1430 15/5 det.: Reusens, Matr. 1, 230, 23.
15. J. de Fontanis de Ambianis, 1432 in Löwen: Reusens, Matr. 1, 113, 33.

Universitäts- und
Landesbibliothek Düsseldorf

171, 16 Andr. Gerardi de Leydis, Trai. d.; art.; s.
17 Hinr. Almelo de Yselsteyn, Trai. d.; iur.; p.
18 Swed. de Weteringe de Culenburch, Trai. d.; art.; s.
19 Petr. Rolandi de Brugg(is), Torn. d.; art.; p.
20 Wilh. Wilhelmi de Ampstelredam, Trai. d.; theol.; s.
21 Rob. Rolandi de Meůwen, Trai. d.; art.; p.
22 Joh. Leymgow, Pad. d.; art.; n. ob rev. d(omini) s(ui) et allegavit paupertatem.
23 Swed. de Wesalia inferiori, Col. d.; art.; s.
24 Joh. de Fovea, Coloniensis; iur.; s. med.
25 Joh. Jamardi, mon. Leod. d.; theol.; s.
26 Hinr. Hinrici Wesseli de Brilon; art.; p., sed s. bidello.
27 Hinr. de Susato, Col. d.; art.; n. s. nisi bidello.
28 fr. Jac. de Urdingen, o. B. profess. in Werdena; theol.; s. med.
29 Wilh. Rose de Goeda, presb. Trai. d.; iur.; s. med.
30 Wilh. de Meyr; i. inc.
31 Joh. de Vorlaer, Leod. d. } ; iur.; s.
32 Nyc. Baldwini de Dursten, Col. d.; art.; s.
33 Joh. de Venrade, Leod. d.; art.; s.
34 Sym. an der Riet de Lobbroick, Leod. d; art.; fam. fratris mei, ideo n. dedit et est p.
35 Leo Stuwer de Hanonia, Cam. d.; art.; s.
36 Petr. de Lo, Leod. d.; art.; s.
37 Ever. Bochem, Mon. d.; art.; p.
38 Otto ter Maed, Trai. d.; art.; s.
39 d. Bern. de Laumersantz, can. Prem.; theol.; s.

171, 18. S. (de) C., 1432 Dec. 2 det. sub m. Gher. de Amersfordia; 1434 April 15 inc. sub m. Corn. de Dordraco; Okt. 6 disp.
19. P. Br., 1433 [Mai 22] det. sub m. Nic. de Wesalia.
22. J. L., 1432 Dec. 9 det. sub m. Hinr. de Embrica.
23. 1433 [Mai 22] det. sub m. Nic. de Wesalia; [Juni 28] disp.
25. 1431: Rep. Germ. 1, 269 n. 1654.
26. H. H. de Br., Col. d., 1437 Subdiakon: Nrhein. Ann. 69, 95. 24.
†27. 1433 Juni 15 det. sub m. Henr. de Embrica; Okt. 11 disp. — H. Muddepennig de S., 1433-34 in Erfurt: Weiss. I, 159, 43. — 1446-64 in der A. F. tätig: 1455 Dekan, 1453 Quodlibetar. — 1453 b., 1457 b. f. theol. — 1458: II 121b; 1464 m. art. Col. et b. f. theol. in Heid.: Toepke I 311; 1465 Exequien: II 164a.
32. N. D., p., 1433 Nov. 23 det. sub m. Henr. de Embrica; 1436 22/3 lic.; 1/9 disp.
35. L. **de Lestuver**, 1432 Nov. 24 det. sub m. Bern. Galen; L. de H., 1435 April 6 inc. sub m. Joh. Dinslaken; Mai 5 disp.
36. presb., 1452 in Löwen: Reusens, Matr. 1, 220, 27.
38. Otto **de Traiecto**, 1432 Nov. 26 det. sub m. Gher. de Monte. — ? O. Viencks, 1434 stud. d. Trai.: n. 543.

Universitäts- und
Landesbibliothek Düsseldorf

171, 40 Gerl. de Eilsse, Col.; art.; s.
II 23a 41 Petr. Caelberch de Gandavo, Torn. d.; iur.; p.
42 Jac. Leo de Brugg(is); iur.; s.

172. Rektor m. Johannes de Brede,

can. et scolast. b. Marie ad Gradus Col., med. dr., reelectus 1431 *Dec.* 20 *apud Augustinenses.*

172, 1 Th. Johannis de Harlem, Trai. d.; art.; p.
2 Ludow. de Brugg(is), Torn. d.; iur.; s.
3 d. Wilh. Gier, past. in Urdingen, Col. d.; theol.; s.
4 Reyn. de Fellage, Osn. d.; iur.; s.
5 Math. de Arnhem, Trai. d ; art.; p.
6 d. Joh. Rowiers de Lovanio, o. B.; art.; s.
II 23b 7 Bern. Andree de Gandavo, Torn. d.; art.; s.
8 Joh. Ophem de Bruxella, Cam. d.; art.; s.
9 Swed. de Arnhem, Trai. d.; art.; p.
10 Wilh. de Hukelhem, Trai. d.; art.; p.
11 d. Ger. de Inghen, prep. eccl. in Gorchem, Trai. d.; theol.; s.
12 Petr. Lieff de Treveris; art.; ob rev. domini sui n. s.
13 Kant de Dreschier, Trai. d.; iur.; s.
14 Joh. de Essendia, Mon. d.; art.; s.
15 Ger. de Loekhorst, Trai.; art.; s.
16 Cesarius de Weppelevoerd(is), Col. d.; iur.; n. ob rev. off(icialis).
17 Fred. de Soteren, can. eccl. Trev.; art.; s.
18 Joh. Ketzgin de Syberch, Col. d.; art.; s.
19 Joh. Culenborch, Trai. d.; art.; p.

171, 40. *: ☞ civis Col. — 1448–88 Ratsherr; 1470: Rmem. 2, 140b.
41. 1428 in Löwen: Reusens, Matr. 1, 206, 16.
172, 1. Th. H., 1432 Nov. 24 det. sub m. Bern. Galen.
2. 1433 b. leg.: Un. 126, 1b.
8. J. Ophen, 1433 Nov. 23 det. sub m. Henr. de Embrica.
16. Official war damals Alb. Varentrap (139, 28).
17. * postea dec. eiusdem ecclesie [irrig; Fr. de S. war später nicht Dekan, sondern Scholastikus]. — **domic.** Fred. **de Treveri**, 1433 6/6 admissus pro gradu b. art.: Wien Hs. n. 5104, 21b. — 1439–43 in Bol., 1442 (scolast. Treverensis) Prokurator, 1443 lic. decr.: Acta 187–190. — Knod, Deutsche Stud. 536 n. 3563; Kisky, Domkapitel 189 n. 305: Sohn Johanns, seit 1440 Scholaster in Trier. — † c. 1449.
18. J. K., Zeichenschreiber, † vor 1510 (Suppl.)
19. 1431 in Löwen, J. Vliet de C., 1433 5/3 b. art.: Reusens, Matr. 1, 108, 34.

Universitäts- und
Landesbibliothek Düsseldorf

172, 20 Petr. Gervliet, Trai. d.; art.; s.
21 Scoswinus Boemhouwers de Costveldia, Mon. d.; iur.; n., quia servitor.
22 Joh. Hamsteden, Trai. d.; art.; p.
23 Nyc. Theoderici de Hag(is), Trai. d ; n., quia nepos meus; art.
24 Ger. Wael, Col. d.; art.; p. et servitor meus.
25 Joh. Reygerer, residens in monast. Amorbach, Herbip. d.; med.; s.
26 Joh. Hamsteden, Trai. d.; art.; p.
27 Nyc. Remyart, Sussinensis d.; art.; s. med.
28 Jac. Scarpenisse, Trai. d.; art.; s.
29 Joh. de Bûsco de Lûmmina, Leod. d.; med.; s.
30 Joh. de Ennest, Col. d., sigillifer domini Col.; theol.; ob rev. pers. n.

II 24a **173. Rektor m. Hinricus Brunonis de Pyro,**
leg. dr., electus 1432 *März* 24 *[apud Carmelitas].*

II 24b *In Martio:*

173, 1 Joh. Lambolori, Leod. d.; art.; p.; März 28.
2 Jac. de Namurco al. de Forvey, o. Prem., Leod. d.; theol.; s.

In Aprili:

3 Joh. Wilhelmi, Trai. d.; art.; s.; Apr. 3.
4 Raso Wyveil, Torn. d.; can.; s.; Apr. 4.
5 Nych. Ronteyl, Wurdinensis d.; art.; s.; Apr. 4.

172, 20. 1432 Nov. 27 det. sub m. Corn. de Dordraco; m. (!), 1433 Mai 22 disp.; 1434 April 22 inc. sub m. Corn. de Dordraco; Sept. 30 disp. — ? P. Baldini de G., 1452 in Löwen: Reusens, Matr. 1, 220, 22.
21. Gosw. de C., 1440 b. decr.: Un. 126. 6a. — ven. m. G. de C. läßt 1466 die Summa des Barth. Sisanas abschreiben: Brüssel, Kgl. Bibl., Katal. 4, 21 n. 2531. — später Sekretär des deutschen Kaufmanns zu Brügge (–1477 nachzuweisen: Hans. Geschichtsbl. 1917, 219 A. 3); im dortigen Karmeliterkloster begraben; Jahrgedächtnis 1497: Hans. Urk.-B. 11, 647 n. 1043.
22. 1430 in Löwen: Reusens, Matr. 1, 102, 13. — = 172, 26.
23. ? st. iur. can., 1459 22/6 in Löwen: Matr. II 22b.
25. o. B.
26. = 172, 22.
27. N. Reimaert, 1433 Juni 16 det. sub m. Corn. [de Dordraco].
28. 1433 6/6 admissus pro gradu b. art.: Wiener Hs. 5104, 21b; 1435 Mai 5 inc. sub m. Joh. de Mechlinia: I 24a. 25a; rec.: 26a.
30. J. Enest de Misschede, 1395 in Erfurt: Weiss. I, 44. — cl., b. art. Erf., 1401 in Heid., 1403 m. art.: Toepke I 79. II 366; Wink. I 82.
173, 2. Joh. Forvies de N., 1429 in Löwen; J. de N., 1430 4/12 det.; Jac. de N. al. de F., 1431 5/2 b. art.: Reusens, Matr. 1, 100, 32.
3. 1434 in Löwen: Reusens, Matr. 1, 122, 2.

Universitäts- und Landesbibliothek Düsseldorf

173, 6 Corn. Reynsbourch,
7 Ger. Horen,
8 Joh. Katwijch,
} Trai. d.; art.; s.; Apr. 7.

9 Ger. Aldewater, braxator in bursa m. Bern(ardi) de Reyda; art.; gr. pro bursa.

10 d. Franco de Hart, Leod. d.; can.; s.; Apr. 11.

11 Wilh. Drescheir, Trai. d.; art.; p.; Apr. 13.

12 Joh. Mutkyn, Col. d.; leg.; s.; Apr. 23.

13 Wilh. Kier, Scotus, d. s. Andree; art.; s.; Apr. 29.

14 Henr. Hetter, Col. d.; art.; s.; Apr. 30.

15. 16 domicelli Joh. et Henr., domini in Bergen up me Zoeme et de Glimis, Cam. et Leod. d.;
17 d. Joh. Pagani, Leod. d.; pro hiis tribus soluti sunt 20 a.;
} leg.; s.; Apr. 30.

18 d. Jac. Galli, Cam. d.; gr., quia servitor dominorum illorum; leg.; gr. contemplatione dominorum.

In Mayo:

19 Matheus Paylle, Noviomensis d.; leg.; s.; Mai 5.

20 d. Joh. Crevelt, prep. s. Apostolorum Col.; theol.; i. inc. et n. s. propt. eius dignitatem; Mai 5.

173, 6. 1433 Juni 9 det. sub m. [Henr.] de Embrica. — 1436 m. art., b. decr.: Un. 126, 3 b.

8. 1433 Juni 9 det. sub m. [Henr.] de Embrica; 1435 April 9 inc. sub m. Ger. de Monte (disp.)

9. m. Bern. de R. (115, 7).

11. p., 1433 Nov. 17 det. sub m. Joh. de Mechlinia; p., 1436 22/3 lic., 18/4 disp.

12. * ☞ — 1459 Muytgijn, presb.: n. 12740.

13. W. Ker, 1428 b. von S. Andrews. — ? m. W. Kerr, 1466. 75 Rektor von Kirkpatrick-Fleming. — B. — W. Keyr de Sc. Kethin. d., 1433 in Löwen: Reusens, Matr. 1, 247, 1.

14. * ☞

15. J. de Glimis, nob. et ill. Leod. d., 1428 in Löwen: Reusens, Matr. 1, 96, 2.

16. H. de Gl., nob., stud. art., 1428 in Löwen: Reusens, Matr. 1, 67, 35. — d. H. de Gl., protonot. ap.; leg.; 1465 22/6 in Löwen: II Matr. 49 b.

17. **dict. de Vallibus, curatus de Melino,** 1427 in Löwen: Reusens, Matr. I 90 n. 37.

18. m. J. G. C. d., 1429 in Löwen: Reusens, Matr. 1, 99, 20.

†20. * nota ☞ — J. Thome de Cr., perp. vic. in eccl. Monast., can. s. Severini, 1413 27/1. 13/10 can. s. Cassii Bunnensis: Vat. Urk. 7, n. 944. 986. — 1424 Vertreter der Un. Wien: Kink I 2, 46; — ? m. Th. de Cr., 1421–25 prep. s. Mauricii extra Monast.: Nrhein. Ann. 56, 151, 27; 160, 98; 1426 can. s. Andree: 163, 121; 1427: 165, 139. 144; 1429 past. in Vischel: 167, 163; 1431 prep. s. Apost.: 61, 131, 285; 1441 tot: 138, 339. — 1431 past. in Pilchdorff Pat. d., 1431 can. s. Dionisii Leod.: Rep. Germ. 1, 23 n. 105. 205/6 n. 1256–57. 55 n. 288 u. ö. — 1432 Dispens zu Univ.-Besuch: 434 n. 2709. — 1439 J. **Thome** de Cr.: n. 11380; † 1441: Lib. Lup. — 173, 25; 188, 11; 200, 8.

Universitäts- und
Landesbibliothek Düsseldorf

173, 21 Mart. de Broegel,
22 Ger. de Broegel, } Leod. d.; art.; p.; Mai 7.

23 Ger. Culenburch,
24 Jac. Culenburch, } Trai. d.; art.; s.; Mai 8.

25 Joh. Puppe, servitor prepositi s. Apostolorum Col.; can.; gr.

26 m. Nych. Wail, med. dr., Trai. d.; s.

27 Bern. Steynvarde, Mon. d.
28 Conr. de Berka, Leod. d. } ; art.; s.

29 Tilm. Clivis,
30 Winr. Clivis, } Col. d ; art.; s.

31 Laur. Loenen, Scotus, d. s. Andree; art.; p.

32 Joh. Walteri, Trai. d.; can ; s.

33 Andr. de Monasterio. Mon. d.; art.; s.

34 Cesarius de Rekelinchusen, Col. d.; art.; s.

35 fr. Ysebr. de Hyen, o. pred., Col. d.; theol.; s.; Mai 13.

36 Joh. Veersen, Col. d.; art.; p.; Mai 14.

37 Th. Hugonis de Leydis,
38 Jac. Alberti de Leydis,
39 Thom. Wilhelmi de Leydis, } Trai. d.; art.; s.; Mai 16.

173, 21. *interfectus satis lamentabiliter up der Bruggen. — p., 1433 Nov. 17 det., 1435 Mai 12 inc. sub m. Joh. de Mechlinia; 1440 12/5 in der A. F. tätig; 1443 9/10 Intervenient; m. M. **de Sweensbergen** de B., 1444 als dr. decr. Dolonus recipiert: Un. 126, 10a; 1450 ermordet, Exequien: II 92a; 1450 18/5 Messe der Artistenfakultät. — Zum Mord vgl.: n. 12264–66; Brb. 20, 28b. 29a. 34a; [nach 1450 April 26] Un.; St. Chr. 14, 795 zu 1451; Nachlaß: 1450 Sept. 5. — n. 1015. 18. 18a. 19. 21. 27.

24. 1433 Juni 16 det. sub m. Corn. [de Dordraco].

25. Vgl. oben n. 20. — 1429 can. s. Georgii Col.: Nrhein. Ann. 56, 168, 165. — 1430 cl. Mon. d.: n. 472. — 1431: Rep. Germ. 1, 23 n. 105; past. in Rummiskirchen Col. d., vic. s. Andree Col.: 37 n. 181; past. b. Marie trans Aquas Monast.: 89 n. 521; 111 n. 664; 154 n. 930; 238 n. 1459. — wünscht Dispens behufs Aufenthalt an Univ.: 360 n. 2229; 383 n. 2380; 441 n. 2756.

26. 1432 Mai 30 rec. ad fac. art. — N. W. **de Movilrenden** (? wohl = Monikendam) Trai. d., fil. **Johannis Rieser**, dr. art., früher stud. in Padua, 1431 6/4 dr. med. in Ferrara: Pardi 14/5. — N. Monkedam, 1422–23 b. art. in Rostock: Hofmeister 1, 14.

27. 1433 [Mai 22] det. sub m. Nic. de Wesalia; 1435 Mai 12 disp. — 1437 b. decr.: Un. 126, 4a.

29. 1432 Mai 30, Juni 11 adm., Juni 26 det., 1435 Mai 5 inc. sub m. Joh. de Mechelinia.

30. 1436 5/6 det. sub m. Joh. de Machlinia. — 1455 cl., not. publ.: n. 12552.

31. L. **de Scotia**, 1432 Nov. 24 det. sub m. Bern. Galen.

32. J. W. Duc Tr. d., 1434 in Löwen: Reusens, Matr. 1, 122, 9.

33. A. de M. **Eyflie**, 1434 Juli 4 det. sub m. Nic. de Wesalia.

35. 1431 ad leg. bibl. in conv. Col. pro 2. anno assignatus: Moph. 8, 214/5.

37. Th. L., 1433 6/6 adm. pro gradu bacc. art.: Wiener Hs. n. 5104, 21b; 1433 Nov. 2 disp.

38. J. L., 1433 Juni 16 det. sub m. Corn. [de Dordraco]; 1435 April 9 inc. sub m. Ger. de Amersfordia; 29/12 disp.; 1446 22/2 rec.

39. Th. L., 1433 6/6 admissus pro gradu bacc. art.: Wiener Hs. n. 5104, 21b.

Universitäts- und
Landesbibliothek Düsseldorf

173, 40 Theob. Symonis, } Trai. d.; art.; p.; Mai 18.
41 Math. Johannis. }
42 Th. Wagghe, Trai. d.; art.; gr. pro bursa; Mai 25.
II 25a 43 Jac. de Vlacken, Trai. d.; art.; s.; } Mai 29.
44 Theob. de Vlacken, Trai. d.; art.; p.; }
45 Th. Calcar, Col. d.; art.; s.; Mai 31.

Junii:

46 Bern. de Yserenloe, Col. d.; } iur.; s.; Juni 3.
47 Herm. de Yserenloe, Col. d.; }
48 Adam de Papenhoeven, Leod. d.; can.; s.; Juni 4.
49 m. Petr. Pruymbout, } Torn. d. ; can.; s.; } Juni 9.
50 Jac. van der Mast, } ; art.; s.; }
51 Joh. Florencii, Trai. d.; art.; s.; Juni 11.
52 Ghijsb. Leydis, Trai. d.; art.; s.; Juni 13.
53 d. Henr. Bye, can. in Breda, Leod. d.; iur.; s.; Juni 13.
54 Arn. de Essendia. Col. d.; art.; p.; Juni 15.
55 Eg. Godissar, Leod. d.; art.; s.; Juni 15.
56 Henr. de Buscoducis, Leod. d.; art.; s.; Juni 17.
57 Herm. de Wartbergh, Pad. d.; can.; s.; Juni 23.

173, 40. 1431 in Löwen: Reusens, Matr. 1, 237, 5.
45. 1433 Nov. 23 det. sub m. Henr. de Embrica. — Th. Heyding de K., 1448 cl., ap. auct. not.: n. 12038; 1457 März 15; 1458–73 sententiarius iur. curie Col.: n. 12689–13197; II 135b. 147a. 150a; III 15b. 19a; 1469 8/7.
48. cl., 1431: Rep. Germ. 1, 252 n. 1546.
49. = **Plumbout de Brugis.** — P. Brumbout, Torn. d., 1426 in Löwen, 1430 15/5 det., 1431 5/2 b. art., 1432 promotus in Löwen: Reusens, Matr. I 206 n. 15. — P. de Br., 1433 Nov. 2 m. art. Lovan., Rangordnung, Nov. 8 adm. ad fac.; 1434 Jan. 10 rec. ad consil. fac.; 1434 April 13 b. decr. sub m. Joh. de Caminata: Wien Hs. n. 5104, 21b. — 1434 b., 1437 lic. decr.: Un. 126, 2a. 4a; n. 11293. — 1434–39 in der A. F. tätig: 1428–29 Dekan; 1439 2/2 resignat officium.
50. J. de Maest **de Brugis** Torn. d., 1435 in Löwen: Reusens, Matr. 1, 124, 25.
52. 1432 Nov. 27 det. sub m. Corn. de Dordraco.
53. ? H. B. Trai. d., b. art. rec. in Paris: Auct. 2, 645/6 A. 2. — H. de B. [**de Buscoducis**], 1436 in Löwen; dec. b. Marie Bredae, † 1461: Reusens, Matr. 1, 76, 10 u. 84 n. 43.
55. E. **de Dynanto**, b., 1432 Sept. 30 rec.; E. G. de D., 1433 28/4 inc. sub m. Joh. de Mechlinia: Art. Dek.-B. I 16b. 17b; Wien Hs n. 5104, 21a.
56. 1433 nuntius universitatis: II 32b; 1434: n. 545.
†57. Am Rande eine Fratze und ☞ — vic. b. Marie ad Gradus, 1435 b., 1439 lic. decr.: Un. 126, 3b. 6a; 1452 4/2 dr. decr.; 1461 can. b. Marie ad Gr., Rektor: II 136a. 138a; 1480 Vicerektor: III 82a; Rmem 3, 122b; senio confractus: Art. Dek.-buch III 132b ff.; 1444–45 assessor (rectoris): 223, 25; 225, 6; 1462 Synodalpredigt: Wien Cod. 4215, 332 (Franz, Mag. Nik. Magni de Jawor 241). — Heynm. v. W., Gutachten, Kentenich. Jur. Handschr. S. 66. — 1468 advoc. curie Col.: n. 13039; in Kirche Mariengreden verwundet: 1467 Jan. 16 Un.; 1471 12/7 Ratschlag. — 1474 19/1. 28/6. — 1487 memoria: Un. 126, 66a; III 139a (wo irrig Wilh. de W.) — Mem.-Buch von S. Maria ad Gr. 67a. — 291, 48.

Universitäts- und
Landesbibliothek Düsseldorf

173, 58 Rod. de Dale, Trai. d.; art.; p.; Juni 23.
59 Petr. de Sleeswyck, Slesusensis d.; art.; s.; Juni 23.
60 Nych. Reyneri, Trai. d.; art.; p.; Juni 25.
61 Arn. Symonis de Dreyser, Trai. d.; art.; s.; Juni 25.
62 fr. Joh. Bewerlich, can. reg. Ninive, Cam. d.; theol.; s.
63 Flor. Hirtz de Delft, in bursa m. de Dordraco, Trai. d.; art.; s.; Juni 30.

174. Rektor m. Henricus Brunonis de Piro,

leg. dr., reelectus 1432 *Juni* 28 *apud predicatores.*

Junii:

II 25b 174, 1 Th. Bortrop, Col. d.; art.; s.; Juni 30.
2 Herm. Gronenbergh, Col. d.; art.; s.; Juni 30.
3 Ger. Walteri de Gestel, Leod. d.; art.; s.; Juni 30.

Julii:

4 Amel. Driel, Trai. d.; art.; p.; Juli 1.
5 Wilh. Herman de Leydis, Trai. d.; art.; s.; Juli 1.
6 d. Joh. de Orten, Leod. d.; theol.; s.; Juli 1.
7 Henr. Wickrode, Col. d.; art.; s.; Juli 3.
8 Volq. | 9 Gis. } Narden, Trai. d.; art.; s.; Juli 4.
10 d. Joh. Gerardi de Malstede al. de Hoilteneyste, can. Antwerpiensis, Cam. d.; can.; s.
11 d. Theob. Danielis, Trai. d.; can.; s.; Juli 5.
12 Nych. Berg(is), Leod. d.; art.; s.; Juli 7.
13 Petr. Bruyn de Leydis, Trai. d.; can.; s.; Juli 7.

173, 61. A. D., 1433 Nov. 17 det. sub m. Joh. de Mechlinia; 1435 April 21 inc. sub m. Nyc. de Wesalia; 1441 13/12 rec.; 1443 disp. — 1447 22/4 Promovent in der A. F.; II 36b. — 1440 14/4 b. decr.: Un. 126, 6b; A. de D., m. art., b. decr., 1448–49 Rektor: II 89a. b; 1449 lic. decr. als Rektor: Un. 126, 13b; 1449 Juli 4 m. A. de Dreysgin, cur. eccl. in Dreysghe, lic. decr., ad leges: Un. 1b, 80a; n. 12232. — 1447: 233, 50; 240, 2.

63. bursa m. Cornelii de Dordraco (132, 94). — Fl. Hert de D., 1433 Juni 16 det., 1435 April 6 inc. sub m. Corn. [de Dordraco]; 1436 30/9 rec. [fr.: Bald.: I 40a]; 1439 26/3 b. med., Promovent. — 1443 m. art., dr. med., Rektor: II 71a. 72a; 1444. 5 med. Dekan: II 76a. 77b; 1480 3/2 Arzt in Delft, in Köln promoviert: Brb. 32, 208b. — 218, 23. 31. 36. 55; 219, 14.

174, 4. **presb.**, 1445 24/11 det. sub m. Ger. Venloe; **Pon,** 1447 13/4 inc. sub m. Henr. Zierichzee.

8. 1433 Juni 16 det. sub m. Corn. [de Dordraco].

11. ? Theobardus **de Mera,** 1433 6/6 admissus pro gradu b. art.: Wiener Hs. n. 5104, 21b.

12. N. B., 1433 Juni 16 det. sub m Corn. [de Dordraco].

Universitäts- und
Landesbibliothek Düsseldorf

174, 14 m. Nych. Walteri, Sambiensis d.; leg.; s.; Juli 8.
15 Ger. de Tremonia, Col. d.; art.; s.; Juli 9.
16 Petr. de Merica, Leod. d.; art.; p.; Juli 9.
17 Laur. de Slusa, Torn. d.; art.; s.; Juli 11.
18 Andr. Nyspen, Leod. d.; art.; s.; Juli 12.
19 Joh. Molet, m. art., Noviomensis d.; leg.[1]); s.; Juli 14.
20 Th. van den Broick, Col. d.; can.; s.; Juli 15.
21 Conr. Boemel, Trai. d.; art.; s.; Juli 20.
22 Wybr. Hoern, Trai. d.; art.; p.;[2]) Juli 20.
23 Petr. Moenkendijck, Trai. d.; art.; p.; Juli 22.
24 Dovo Johannis de Alchmaria, Trai. d.; can.; s.; Juli 26.
25 Henr. Seil, Trev. d.; art.; s.; Juli 29.
26 Henr. Gorinchem, Trai. d.; art.; p.; Juli 30.

Augusti:

27 d. Leonius de Monte, Cam. d.; theol.; s.; Aug. 2.
28 d. Henr. du Candas, can. reg. Attrabat. d.; theol.; s.; Aug. 3.
29 Ludov. vanme Kluppel iun., cl. Col.; art.; s. med.; Aug. 7.
30 Dan. de Asten, Leod. d.; art.; s.; Aug. 25.
31 Ger. Naildwijck, Trai. d.; can.; s.; Aug. 26.
32 Wilh. Valentini, Leod. d.; art.; s.; Aug. 30.
33 Joh. Slebusch, Col. d., past. in Walscheyt; can.; s.

Septembris:

34 Henr. Johannis de Zelandia, Trai. d.; art.; p.; Sept. 1.
35 Adr. de Delft, Trai. d.; art.; s.; Sept. 11.

174, 15. cl. Mon. d., 1436 Commensalis des Legaten beim Baseler Konzil: Conc. Bas. 4, 302.
16. relig. monast. Everbod., 1439 in Löwen: Reusens, Matr. 1, 215, 4.
20. 1467 not. curie Col.: n. 12994; 1473 Untersiegler: n. 13196; 1478 als Anhänger EB. Ruprechts aus Köln verwiesen: Schickungsbuch (C 17) 97b.
21. 1433 15/6 det. sub m. Henr. de Embrica. — 1435 Mai 14 inc. sub m. Corn. de Dordraco.
23. P. Moinchendijck, 1434 4/6 det. sub m. Nic. de Wesalia; 1436 22/3 lic.; 13/6 rec.
24. Ovo J. de A., s., 1431 in Rostock: Hofm. I 38; tritt 1434 aus Kolleg. Vorburg aus: n. 11043.
29. L. Cl., 1437 1/6 b. art., 30/9 disp.
30. 1434 Dec. 1 det. sub m. Heynr. de Embrica.
32. ☞ — 1435 Jan. 17 det. sub m. Joh. de Berka; disp. — **de Brede,** 1439 b. decr.: Un. 126, 5b; 1455–69 procur. caus. curie Col.: n. 12375. 640. 13025-071. — 1469 8/7.
35. 1433 Nov. 19 det., 1435 April 6 inc. sub m. Corn. de Durdraco.

[1]) *Zwischen* ad-leges *ist* canones *durchgestrichen.*
[2]) *Vor* p. *ist* s. *durchgestrichen.*

Universitäts- und
Landesbibliothek Düsseldorf

174, 36 d. Petr. Militis, Mor. d.; can.; s.; Sept. 13.
37 Joh. Walteri, Tul. d. presb.; can.; s.; Sept. 17.
38 Joh. Werneri, Tul. d.; art.; s.; Sept. 17.
39 Joh. de Santanco, Bisantinensis d.; art.; p.; Sept. 17.
40 Jac. Theodrici Hoern, Trai. d.[1])
41 Joh. de Hervia, Leod. d.; art.; s.; Sept. 25.
42 Nych. Amsterdammis, Trai. d.; art.; s.; Sept. 25.
43 Lamb. Lange, Sleswic. d.; art.; p.; Sept. 26.
II 26a 44 Jud. Couke de Gandavo, Torn. d.; art.; p.; Sept. 26.
45 Joh. Syrixe, Trai. d.; art.; s.; Sept. 26.
46 Arn. de Werkendam, Trai. d.; art.; p.; Sept. 26.

Octobris:

47 Petr. Assalbiti, Norbanensis d.; art.; gr.[2]) contemplatione ep. Electensis; Oct. 4.
48 Hugo Bulot, Atributensis d.; art.; s.; Oct. 5.
49 Henr. Gorinchem, Trai. d.; art.; s.; Oct. 6.
50 Joh. Wege de Gladbach, Col. d.; art.; gr., quia servitor etc.; Oct. 7.
51 Joh. Treveris, Trev. d.; art.; s. med.; Oct. 8.
52 Conr. Metzenhusen, Trev. d.; art.; s.; Oct. 9.
53 Gotfr. Rindorp, Col. d.; art.; p.; Oct. 9.
54 Arn. Brilis, Trai. d.; art.; s.; Oct. 10.
55 Petr. de Taterbeeck, Leod. d.; art.; s.; Oct. 10.

174, 36. 1432 in Löwen: Reusens, Matr. 1, 208, 28. — p. presb. M. d., 1435 Supplik an das Baseler Konzil: Conc. Bas. 3, 509 u. ö.

38. **de Lotringia**, p., 1433 Nov. 17 det., 1435 April 27 inc. sub m. Joh. de Mechlinia; disp. — 1473 presb.: Urk.buch (A III 13) 58a.

41. 1434 in Löwen, 1435 12/11 det., 1436 14/3 b. art.: Reusens, Matr. 1, 119, 15.

42. N. de Hamesteldamme, 1429 in Löwen: Reusens, Matr. 1, 193, 40.

43. L. **Langhensas**, 1433 23/11 det. sub m. Henr. de Embrica.

45. 1433 Nov. 19 det., 1436 26/3 inc. sub m. Corn. de Dordraco.

47. Petrus Assalbitus, o. her. s. Aug., war 1421–40 B. von Alet (frzs. Aude): Eubel, Hier. 1, 246.

48. 1433 Nov. 17 det.; **de Picardia**, 1436 18/4 inc. sub m. Joh. de Mechlinia; 1436 18/5 disp.

51. 1433 p. in Heid.: Toepke I 197; 1435 1/6 det. sub m. Joh. de Mechlinia. — m. art., 1445 Exequien: II 79b.

52. **Ger.** M., 1434 4/7 det. sub m. Nic. de Wesalia.

55. P. **de Endovia**, 1435 1/6 det. sub m. Joh. de Mechlinia.

[1]) *Diese Eintragung ist sofort wieder durchgestrichen.*
[2]) *Vor* gr. *ist* s. *durchgestrichen.*

Universitäts- und Landesbibliothek Düsseldorf

174, 56 Wilh. de Eyndoven, Leod. d.; art.; p.; Oct. 10.
57 Wern. de Aldenhoven, Col. d.; art.; s.; Oct. 10.

II 27ª

175. Rektor Heymericus de Campo,

(m.) art. et sacr. pag. dr. necnon (universitatis) studii (Col.) vicecancellarius, electus 1432 *Oct.* 9.

175, 1 fr. Wilh. Freyse, b. bibl., o. pred.; s.; Oct. 11.
2 Leon. Dreyscher; p.; art.; Oct. 11.
3 Wilh. Nûmen; } art.; s.; Oct. 13 (die quarto post Gereonis).
4 Petr. Halen; }
5 Steph. de Witenhorst; iur.; s.;
6 Egb. Groninghen, } divites artiste; s.; } Oct. 16.
7 Zybr. Groninghen, }
8 Nych. Groninghen, p. artista; }
9 Wilh. Zittart; art.; s.; Oct. 17.
10 Joh. Vrancke; iur.; s.; Oct. 17.
11 Jac. Rijck (de) Delft; s.;
12 Joh. Mathye de Delft; s.;
13 Th. Theoderici de Delft; s.; } art.;
14 Wilh. Johannis de Delft; p.; } Oct. 19.
15 Hugo Florencii de ts Grevenzande; s.;
16 Woûterus Arnoldi (de) ts Grevenzande; p.;

[Bericht über Versammlung von Oct. 18 und 19.]

17 God. Milter de Ruremunda; art.; s.; Oct. 22.

174, 56. 1435 1/6 det. sub m. Joh. de Mechlinia. — W. **Everardi** de E., 1435 in Löwen: Reusens, Matr. 1, 248 n. 18
57. 1435 13/6 det. sub m. Joh. de Mechlinia; 1438 24/3 rec. — m. art., 1455 Exequien: II 112a.
175, 2. 1434 Juli 4 det. sub m. Nic. de Wesalia.
6. ☞
7. presb.. m. art., 1446 20/5 lit. test.
8. p., 1433 Nov. 23 det. sub m. Henr. de Embrica.
9 1433 Nov. 23 det. sub m. Henr. de Embrica.
11. J. D., 1435 April 9 inc. sub m Ger. de Amersfordia; 17/5 rec.
12. 1433 Nov. 19 det., 1435 April 6 inc. sub m. Corn. de Durdraco; 1436 30/9 rec. — m, 1439 in Löwen: Reusens, Matr. 1, 140 n. 31.
13 Th. D., 1433 Nov. 19 det., 1434 April 15 inc. sub m. Corn. de Durdraco.
14. W. D, p, 1433 Nov. 19 det. sub m Corn. de Durdraco.
16. W. ts Gr., p, 1433 Nov. 19 det. sub m. Corn. de Durdraco; p., 1436 22/3 lic. art.
†17. G. de R, 1434 Dec. 2 det. sub m. Joh. de Mechlinia; G. M. de R., 1436 22/3 lic., 18/4 disp, iturus ad curiam Rom.. 19/4 inc. sub m Joh. Kuyck. — 1443–46 in der A. F. tätig: 1445 Dekan. — Un. 390a. 9a: legit in bursa sub m. Mechlinia. — 1445 b. decr. — 1443 can. (1470 dec.) s. Spiritus in Roermonde, erster Rektor des Kollegium S. Hieronymus: Habets, Studiebeurzen 64. 178.

Universitäts- und Landesbibliothek Düsseldorf

175, 18 Bern. de Aqua; art.; s.; Oct. 23.
19 d. Joh. Deghen, presb. Col. d., rect. alt. b. Marie ac s. Jacobi et Servatii siti in eccl. collegiata s. Pauli Leod.; theol.; n. propt. (rev.) pers.
20 m. Heymeric. de Edercoven, lic. iur. can. et m. art., st. theol.; gr. propt. rev. pers.: Oct. 28.
21 Petr. Maes de Stralen; p.;
22 Gher. Knaepheynen de Stralen; s.; } art.; Oct. 30.
23 Nych. Dalen; art: p.[1]); Oct. 30.
24 Joh de Wachtere de Aldenardo, d.[2]) Torn; s.;
25 Petr. Leyns de Aldenardo; d. Torn.; s; } art.; Oct. 31.
26 Jac. Theoderici de Horne, Trai. d.; p.;
27 Jac. Goch; art.; s.; Oct. 31
28 Jasp. Heringher de Campidona; art.; s.; Nov. 1.
29 Joh. Reckelinghuzen, d. Col.; p.; Nov. 2.
30 Jac. Jo(hannis) Delft; art.; s.; Nov. 2.

[Verhandlungen von Nov. 3.]

II 27b 31 Joh. Corbusch, cl. Leod. d.; iur.; s.; Nov. 5.
32 m. God. de Synay; iur.; s
33 Joh. de Globo de Buscoducis; art.; s.; Nov. 9.
34 Math. de Wede, opidi Campensis; art.; s.; Nov. 10.
35 Joh. de Meer; iur.; s; Nov. 10.

175, 19 1418–62 († als senior) can. s. Apost.: Lib. Lup.; 1431. 8 9: n. 10792. 11314. 80. — rect. par. eccl. in Mederic Col. d., 1427 subdiac.: Nrhein. Ann. 69. 94. — 1461 63 Jahre alt, senior can., seit 30 Jahren in Köln, residens ad s. Apostolos; war selbst einst Student; can. s. Apost.: Un. 105, 71a. 159a–160b. — past. in Efferen, 1463 tot: Nrhein. Ann. 61, 150, 419; can. s. Apost.: 182, 622.

21. später Landdechant u. Pastor zu Veert, † 1488: Nettesheim, Schulen in Geldern 733.

24. J. de A., 1433 Nov. 26 det. sub m. Ger. de Amersfordia. — J. W. T. d., 1434 in Löwen: Reusens, Matr. 1, 121, 20.

25. P. de A., 1434 Juni 10 det. sub m. Gher. de Amersvordia. — ? P. Lenis Cam. d., 1451 in Löwen: Reusens, Matr. 1, 220, 5.

28. J. de C., 1434 Dec. 1 det., 1436 28/4 inc. sub m. Heynr. de Embrica; 1437 15/1 rec. — J. **de Constantia dict.** de C., 1440 b., 1442 lic. decr.: Un. 126, 6a. 8b.

29. 1433 Nov. 19 det. sub m. Corn. de Durdraco.

32. Kisky, Domkapitel 81 n. 281: Domherr in Köln, 1455 tot.

33. J. de B., 1433 Nov. 19 det. sub m. Corn. de Durdraco; 1435 9/4 inc. sub m. Ger. de Amersfordia; 1436 29/3 disp.

34. M. Campis, 1434 Juli 4 det. sub m. Nic. de Wesalia; 1435 Mai 15 disp.; 1438 5/4 d., lic. — 1438 21/4 inc. sub m. Laur. [de Groningen]: Wiener Hs. n. 5104, 23b. — 1440 13/10 rec.

[2]) *Statt des durchgestrichenen* s.
[3]) *Hinter* d. *ist* Cam. *durchgestrichen.*

Universitäts- und Landesbibliothek Düsseldorf

[Verhandlungen von Nov. 10.]

II 28a 175, 36 Wilh. de Dammone; iur.; s.; Nov. 11.

[Verhandlungen von Nov. 17.]

37 Henr. de Tila; art.; n.; Nov. 22.

38 Eg. de Hulshout; art.; n.; Nov. 23.

[Verhandlungen von Nov. 24.]

39 Julian. de Hamma, d. Cam.[1]); med.; s.; Nov. 27.

40 Joh. de Rûnen; iur.; s.; Nov. 27.

41 Petr. de Hovel; art.; p.

[Verhandlungen von Nov. 26.]

II 28b 42 Hugo de Andwerpia; art.; s.; Nov. 28.

43 Jac. Johannis de s Gravenzande; art.; p.; Nov. 28.

II 29a

176. Rektor Jacobus Savarijs,

m. art. et can. eccl. Tornacensis, electus 1432 *Nov.* 29 *in conventu fratrum predicatorum.*

176, 1 m. Joh. de Hovel, cl. Leod. d.; iur.; s. med.

2 Jac. de Ogylby, cl. Brichensis d.; art.; s.

3 Wilh. de Monte, cl. Trai. d.; art.; s.

4 Heveradus Calcar, Col. d.; art.; s.

5 Nic de Donop(er)ia, Tul. d.; art.; p.

6 Henr. de Berchem, cl. Col.; art.; s.

7 Joh. Deuteman, cl. Col. d.; med.; p.

175, 36. **al. de Frisia,** 1435 b. decr.: Un. 126, 3a; 18/12 promotus in b. decr. sub Spul: Wiener Hs. n. 5104, 22b.

37. 1434 Juni 10 det. sub m. Gher. de Amersvordia; 1435 Febr. lic., disp.

38. * fr. m. Jo(hannis) de Mechilinia [136, 38] ☞. — E. H. **de Mechlinia,** 1436 2/11 pres. ad bacc.

42. 1435 13/6 det. sub m. Joh. de Mechlinia.

176, 1. 1425 perp. vic. in eccl. Col.: Nrhein. Ann. 56, 169, 177. — 1431 m. art., Altarist im Kölner Dom, disp. vom defectus natalium: Rep. Germ. 1, 93 n. 543.

2. J. **de Scotia,** 1433 Febr. 3 b. alius un. rec.; 1434 6/5 J. Agebe (Agewie) inc. sub m. Bern. de Galen: Wiener Hs. 5104, 21b; 20/12 rec. — Electus s. Andree in Scocia, 1441 beim Baseler Konzil: Conc. Bas. 7, 382 u. ö. — m. J. de Sc., promotus in Colonia, petit 1446 pro legencia et regencia in fac. art. Lovan.: Reusens, Anal. eccl. 30, 227. — 1428 b. art. von S. Andrews; 1439 vic. von Markinch, d. s. A.; 1455 31/8 Kan., 1474 3/11 Pr. von S. Salvator in S. A.; 1460 13/11 Rektor von Dunino d s. A.; 1465 31/8 Tertius magister in coll. s. Salv.; 1440 26/7 von P. Felix V zum B. von S. Andrews ernannt. — B.

3. W. vam Berge, m. art., Kan. an S. Kunibert 1443: n. 11675.

6. * can. Bonnensis ☞ — 1434 Dec. 2 det. sub m. Joh. de Mechlinia: I 22b.

[1]) *Hinter* Cam. *ist* artista *durchgestrichen.*

Universitäts- und Landesbibliothek Düsseldorf

176, 8 God. Hornen de Ruremunda, cl. Leod. d.; art.; p.
9 d. Joh. de Breydell, presb. Leod. d.; iur.; s.
10 Eg. Borger, cl. Cam. d.; iur.; p.
11 Conr. Wassenberch, Leod. d.; art.; p.
12 Arn. Winninch, cl. Col d; art.; s. med.
13 Wilh. Loevenich, cl Col. d.; art.; p.
14 Milo Johannis de Zautbomel, cl. Trai. d.; art.; p.
15 Ger. Zonsbech, cl. Col. d.; art.; s.
16 Conr. de Kuinichsteen, art. m., b. med.; s.
17 Bern. de Sutfeldia, cl. Swerenensis; art.; s.
18 Hub. de Embrica, cl. [1]) Trai. d.; art.; p.
19 Walt. de Owerrinch; art.; s.
20 Wilh Piscator(is) de Bocstel, cl. Leod. d.; art.; p.
21 Ger. Oepen, cl. Leod. d.; art.; p.
22 Henr. Stoeff de Leodio, cl.; art.; s.
23 Joh. de Orschoth, cl. Leod. d.; iur.; s.
24 Walt. de Adorp; art.; p.
25 God. de Wanloee, cl. Col.; art.; s.
II 29b 26 Thom. de Ruremunda, cl. Leod. [2]) d.; art.; s.
27 Joh. de Laynsteyn, cl. Trev. d; art.; s.
28 Buridanus de Gandavo, cl. Torn.; art.; s.
29 Wilh. Stephani de Novimagio; art.; p.
30 Joh. Wickroid, cl. Col. d.; art.; s.
31 Bern. Causen, subdyac., rect. par. eccl. in Cuycheym, Mon. d.; s.
32 Gotsc. Schonck de Huxaria, cl. Pad. d.; iur.; s.

176, 13. cl. Col. d., m. art, famil. pape, 1478: Nrhein. Ann. 61, 172. 555.
15. 1433 Nov. 26 det. sub m. Ger. de Amersfordia, 1435 April 26 inc. sub Joh. Dinslaken; 1436 29/3 disp.
17. 1426 15/9 in Rostock, 1430 b. art.: Hofmeister I 25. 37. — b. alius un., rec. 1433 Febr. 3; B. Z., 1435 April 28 inc. sub m. Ger. de Monte. — B. van Zutvelde de **Sundis**. 1435 disp. — can Augustensis, 1436 in Bologna: Acta 182, 31. 185, 32. — 1438 lic decr Bonon: Knod, D. Stud. 535 n 3553.
20. W. B., 1429 in Löwen, 1432 16/3 b. art. Reusens, Matr. 1, 246 42. — W. de B, 1433 Sept. 30 b. art. Lovan. rec.; 1434 April 16 inc. sub m. Nic. de Wesalia.
23. 1427 in Löwen: Reusens, Matr. 1, 91, 29. — 1461 pleb. s. Maximini in Albich: Düss. n. 18.
26. s.. 1425 in Erfurt: Weiss. I 133.
27. 1434 Stadtschreiber zu Speier: n. 11045.
29. W. de N., p., 1433 Nov. 23 det. sub m. Henr. de Embrica; W. **de Curia** de N., 1435 disp.

[1]) *Hinter* cl. *ist* Colo *durchgestrichen.*
[2]) *Vor* Leod. *ist* Co *durchgestrichen.*

Universitäts- und
Landesbibliothek Düsseldorf

176, 33 d. Henr. de Asche, abb. de Afflegim; can.; n. ob rev. pers.
34 d. Henr. Cloeter. presb., de Hensberch, inv. eccl. par. s. Andree prope Dolhem seu quarte capelle decani christianitatis consilii Traiectensis superioris; iur.; Leod. d.; s.

177. Rektor d. Jacobus Savarijs,

can. eccl. cathedr. Tornacensis, art. m., reelectus 1433 März 24 in ecclesia fratrum b. Marie de monte Carmeli.

177, 1 Seyfr. Wener, cl. Mon. d.; iur.; s.
2 Joh. Cuneborch, cl. Trai. d.; iur.; s.
3 Riquin. Cuneborch, cl. Trai. d.; art.; s.
4 Sym. Hauwe, cl. Trai. d.; art.; s.
5 Jac. de Orchot, cl. Leod. d.; art.; s.
6 Sym. de Novimagio, cl. Col. d.; art.; s.
7 Th. de Wesalia [1]); art.; s.
8 Joh de Wesalia; art.; p.
9 d. Thom. Duffeld, presb. Lundoniensis d.; ius can.; s.
10 Joh. Meppis [2]), cl. Mon.; art.; s.
11 Joh. Deuteghem, minor, cl. d. Trai.; art.; s.
12 Joh. Henrici, cl. Trai. d.; art.; s.
13 Matheus de Bosco, cl. Torn. d.; art.; s.
14 Conr. Godfridi, cl. Mag. d.; theol.; s.
15 Paul. de Bivech, cl. Col.; art.; p.
16 Gosv. Zegher, cl. Torn; ius can.; p.
II 30a 17 Joh. de Hammone, cl. Col. d; art.; s.
18 Jac. Culenbroch, cl. Trai. d.; art.; s.
19 Jac. Junge, cl. d. Col.; art.; s.

176, 33. o. B. — 1426 in Löwen: Reusens, Matr. 1, 65, 22. — 1434 b. decr.: Un. 126, 1b. — 177. 33.
177, 5. 1434 Juli 4 det. sub m. Nic. de Wesalia.
7. Col. d., 1430 in Löwen: Reusens, Matr. 1, 237, 41.
8. 1434 April 19 inc. sub m. Joh. de Mechilinia.
9. 1433 22/5 examinatus, 25/5 promotus b. decr. sub Dr. Joh. Spull: Wiener Hs. 5104, 21b.
10. 1436 b. decr.: Un. 126, 3b.
12. 1442 in Löwen; 1456. 60 Oudermann in Utrecht: Reusens, Matr. 1, 149, 10.
16. G. Zegaert, 1437 15/4 inc. sub m. Eg. de Mechlinia.
17. 1437: n. 11257.

[1]) *Hinter* Wesalia *ist* cl. *durchgestrichen.*
[2]) *undeutlich.*

Universitäts- und Landesbibliothek Düsseldorf

177, 20 Nyc. Johannis, cl. Trai. d.; art.;
21 Wilh. Wilhelmi Deelft, cl. Trai. d.; art.; } p.
22 Henr. Alberti de Hoenloch, cl. Aug. d.; iur.; p.
23 Joh. de Emeda, cl. Mon. d.; iur.; s.
24 Reyn. de Emeda, cl. Mon. d.; iur.; s.
25 Th. de Emeda, dicte d.; iur.; s.
26 Tyd. de Kampis, cl. Trai. d.; art.; p., quia cocus in bursa Gorchem.
27 God. Herkulens [1]), cl. Leod. d.; art.
28 Sym. [2]) de Goys, cl. Trai. d.; art.; p.
29 Petr. de Carsensever, cl. Col. d.; art.; s.
30 Wern. Niendorp, cl. Libecensis d.; theol.; s.
31 Alb. Hoeber, cl. Lub. d.; art.: s.
32 Hinr. Nederhove de Hammone, cl. Col. d.; iur.; s
33 Hub. Godar de Leodio, Liod. d. cl.; n. [3]) quia servitor d. abbatis de Affleghem.
34 Joh. de Groninghen, cl. Trai. d.; art.; p.

178. Rektor Jordanus Mallant,

m. art. et med. dr., electus 1433 *Juni* 28 *in ecclesia fratrum Augustinensium.*

II 31[a] 178, 1 Corn. Voecht de Monte s. Gertrudis; med.; gr., quia famil. rectoris.
2 Th. de Breda; art.; p.

177, 20. N. J. de Bursalia, 1437 in Löwen, 1440 19/1 det., 4/2 b. art., 1441 promotus: Reusens, Matr. 1, 197, 2.

23. 1436 b. decr.: Un. 126, 3 b.

24. 1436 b. decr.: Un. 126, 3 b.

26. bursa Henrici de G. (124, 10). — bursa Gorchem ist die spätere Montanerburse.

28. 1433 Nov. 17, p., det. sub m. Joh. de Mechlinia. — m. S. de G., s., 1444 in Rostock: Hofm. I 69.

31. A. **Lubeck**, 1434 1/12 det. sub m. Heynr. de Embrica, 1437 24/4 inc. sub m. Joh. de Mechlinia. — m. A. Hobben Col., 1438 in Greifswald zur Rostocker Artistenfakultät recipiert: Hofm. I 61; Kosegarten, Un. Greifswald II 294.

32. [illegible] — s., 1429 in Rostock: Hofm. I 34; s., 1463 in Erfurt: Weiss. I 299.

33. Der Abt war Henr. de Asche, 176, 33.

34. p., 1431 in Heid.: Toepke I 187. — 1433 Nov. 23 det. sub m. Henr. de Embrica.

178. 1. C. de M. s. G., 1435 Jan. 17 det. sub m. Joh. de Berka.

2. 1435 Jan. 17 det. sub m. Joh. de Berka; 30/9 intrat ordinem, disp.

[1]) *Über* Herlens.
[2]) *Die Vorlage hat* Syomon.
[3]) *Vor* n. *ist* p. *durchgestrichen.*

Universitäts- und
Landesbibliothek Düsseldorf

178, 3 Jac. Baest; art.; s.

[Eintragung von Juli 13.]

4 Petr. de Gan . . .; art.; s.[1])

5 Eg. Wolfartdijc; art.; s. med.

6 Joh. Scillinck de Frutinghen; art.; s.

7 fr. Nic. de Fanchons, can. reg. o. Prem.; theol.; s.

8 Thom. Baest, Leod. d.; art.; s.

9 Alb. de Buscoducis, cl. Leod.; art.; s.

10 Th. Calcar, maior, cl. Col. d.; art.; s.

11 fr. Martialis Auribelli, d. Avinionensis, o. pred.; theol.; s.

12 Seg. Clerici, cl. Atrebat. d.; leg.; s.

II 31b 13 Joh. de s. Huberto, cl. Leod. d.; art.; s. pro medietate.

14 Joh. Lamberti de Fou, Leod. d.; can.; s.

15 Joh. de Trammecouert; art.; s.

16 Nic. Bouret; art.; s.

17 Herm. Swollis; art.; p.

18 Ghisb. Noy; art.; n. s., quia consanguineus rectoris.

19 Bern. Oessenburg(is); art.; s.

178, 3. 1432 in Löwen: Reusens, Matr. 1, 111, 18. — can. s. Bartholomei Leod. d., s., 1434 in Heid.: Toepke I 204.

5. 1434 Juni 10 det., 1437 20/4 inc. sub m. Gher. de Amersvordia; 1439 15/5 disp.

6. J. Sc., 1435 in Leipzig: Erler 1, 116.

†8. Thom. de B., 1433 5/3 b. art. in Löwen: Reusens, Matr. 1, 236 n. 26. — Th. **de Leodio**, 1433 [Juni 28], b. art. Lovan., rec.; 1434 April 18 inc. sub m. Henr. de Embrica. — 1450 b f. theol., in der A. F. tätig: Dekan. — m. art., lic. theol., can. s. Gereonis, 1452 Rektor: II 98a. 99a; 1478 Exequien: III 69a; L. R. 13b. — 1473 16/5. — 254, 38; 255, 62; 291, 42. — 1437 Schreiber. — Vermächtnis an Karthäuserkloster: Katalog Philipps 1910 n. 101; 1911 n. 4.

10. Th. K., 1434 Nov. 23 det sub m. Heynr. de Embrica.

11. ☞ postea generalis ordinis. — 1434 ad legendum sent. in conv. Col. pro 1. anno; magister studentum; 1453–62; 64–73 (†) Ordensgeneral: S. O. P. 1, 811; Moph. 8, 233. 257. 259. 268; Mortier, Hist. des maitres généraux 4, 349ff., 419ff. — 1457 Collector: n. 1122. — † 1473 21/9 in Avignon: Quetif et Echard I 811. — Meyer, Reform Predigerordens II 147. — Löhr, Teutonia, 20f., passim.

12. Segerus Cl. A. d., 1438 in Löwen: Reusens, Matr. 1, 231, 38.

13. 1435 14/6 det. sub m. Joh. de Mechlinia; 1440 16/3 inc. sub m. Adolpho de Essindia.

15. 1433 26/1 det., 5/3 b. art. in Löwen: Reusens, Matr. 1, 113, 37. — b. art. Lovan., rec. 1433 [Juni 28]; **de Picardia**, 1434 April 20 inc. sub m. Joh. de Machlinia.

16. 1432 in Löwen, 1433 26/1 b. art.: Reusens, Matr. 1, 195, 29. — b. art. Lovan., rec. 1433 [Juni 28]; **de Picardia**, 1434 April 20 inc. sub m. Joh. de Machlinia.

18. G. fil. **Jacobi N. de Monte s. Gertrudis**, 1428 in Löwen, 1430 Mai det., 1432 16/3 b. art.: Reusens, Matr. 1, 47, 17. — G. de M. s. G., 1435 28/2 pres., 31/3 lic.: Wiener Hs. 5104, 22a; 14/5 inc.: I 24b. 25a.

[1]) *Diese Eintragung ist wieder ausradiert und daher nicht mehr ganz zu entziffern.*

Universitäts- und
Landesbibliothek Düsseldorf

178, 20 Joh. de Oeskerken; art.; s.
21 Herm. Medman; art.; s.
22 d. Wilh. de Aemsterdam; iur.; s.
23 nob. d. Federicus, fil. comitis de Werten; inc. i.; art.; } n. s. propt. rev. et nobilit. domini sui.
24 d. Mart. de Hallis in Swevia; theol.; } n. s. propt. rev. et nobilit. domini sui.
25 Nic Reppain; art.; } n. s. propt. rev. et nobilit. domini sui.
26 Herm. Langen; ius can.; s.
27 fr. Tadeus de Jerusalem; ius can.; s.
28 Joh. Dockum; ius can.; s.
29 Petr. de Lubeec; art.; p.
30 fr. Joh. Gauuer, o. Carm., b. bibl.; theol.; s.
31 fr. Ludov. de Wulfhaghen; theol.; s. pro med., sc. 3 a.
32 Herm. de Doettinchem; art.; p.
33 Ger. de Retersbeec; art.; s.
34 Heynr. Setart; art.; p., cocus in bursa.
35 Walt. Back; art.; s.

178, 20. J. Euskirchen, 1434 Nov. 23 det. sub m. Heynr. de Embrica.
22. W. de A. Trai. d., 1436 in Löwen: Reusens, Matr. 1, 250, 16. 26.
23. Frid. de W. fil. comitis **Michaelis** de W., can. Mog. et Col., s, 1435–37 in Heid: Toepke I 208 u. A. 2. — 1432 can. Col., Mag., Herbip. et Bamberg.: Rep. Germ. 1. 405 n. 2521. — 1435 Domherr in Trier. - 1456 tot. — Kisky, Domkapitel 88 n. 334 — Joannis, Rer. Mog. 2, 409.
24. m. M. **Boetze** de H., cl. Herbip. d, s, 1435 in Heid.: Toepke I 208.
25. N. Repphane **de Moguntia** cl., s., 1435 in Heid.: Toepke I 208.
†26. * decanus Mon. — 1443 lic. leg.: n. 887; Brb. 16, 82b; 1449–50 Domdekan zu Münster: n 12261. 77. 79. 80; dec. eccl. Mon., lic. decr, 1455 dec. s. Apost.: Lib. Lup.: n. 1104; 1459 30/9 Klev. Rat, Vikar, bischöfl. Rat in Utrecht: Enklaar. Bestuur in Utrecht 169, 17 — † 1484 21/2: Reichling, Reform 13; † 23/2: Westf. Zs. 77, 1, 62 A. — Hansen, Münsterische Stiftsfehde 8*. 27*; Parmet, Rud. v. Langen 162/6.
29. 1434 b. decr.: Un. 126, 1b. — ? P. Mönk de L, 1433 in Leipzig: Erler 1, 110.
30. 1423 mag. studentium, 1433 b., 1437 lic. theol.: Frankfurt, Carm. 11, 24b. 26a. b. — Gawer, 1436 Mainzer Prior: Koch 50; lic. theol, 1438 Exequien: II 50a: näheres: Villiers, Bibl. Carm. I 849: Joannis, Rer. Mog. 2, 841; Koch 143.
32. 1436 14/4 inc. sub m Henr. de Embrica.
33. G. **Sittert**, 1434 4/7 det. sub m. Nic. de Wesalia; 1436 22/3 lic. art.; 1438 3/2 rec. — m. art, dr. med., 1455. 60; Samst.-Rentk.. Ausg. 358a. 380a. 426a.
34. H. Zietart. 1435 Jan. 17 det. sub m. Joh. de Berka.
†35. * obiit 1466 off(icialis) et dr. u iur. — capell. eccl. b. Marie Antwerpiensis Cam. d., s., 1427 in Heid.: Toepke I 173; 1434 28/5 in Rostock: Hofmeister 1, 47. — 1434 Dec. 2 det., 1436 8/5 inc. sub m Joh. de Mechlinia. — 1446–47 in der A. F. tätig: 1446 Dekan. — 1439 b., 1446 lic. decr.: Un. 126, 5b. 11b; **de Buscoducis** Leod d., investitus de Zoemeren, 1448 in Orléans; b. leg.. 1448 procur. nat. in Orléans: Bijdr. en mededeel. 34, 309/310 n. 14; Album 1; Un. 126, 15a; m. art., rect. par. eccl. in Sonofen Leod. d, 1449 Okt. 14 ad leges: Un. 1b, 80a; 1452 b. leg. Aurel., receptus ad fac, 1452 lic. leg., 1455 admissus ad consilia. 1456 dr. u. iur.: Un. 126, 15b. 17b. 18b; 1459 Rektor: II 126a. b; lectura super In-

Universitäts- und Landesbibliothek Düsseldorf

178, 36 Mart. Back; art.; s.
37 Joh. Pauli de Meren; art.; p.
38 Goesw. Stralen; art.; s.
39 Sim. de Gandavo; art.; s.
40 Nic. de Musen de Mechellinia; art.; s
41 Mart. Hullen de Mechillinia; art.; p.

178a. Rektor substitutus m. Wilhelmus de Gouda.

II 32a

179. Rektor Jordanus Mallant,

art. m. et med. dr., reelectus 1433 Oct. 9 in ecclesia fratrum predicatorum.

179, 1 Ijsbr. de Egmonda; art.; s.
2 Joh. Purmar de Hollandia; art.; p., 1 a. pro bidell(o).
3 Joh. Fabri; art.; p., s. 1 a. pro b(idello).
4 Petr. Diest; art.; s.
5 Herm. Kempis; art.; s.
6 Joh. de Ruden; art.; p.
7 Herm. Brillis; art.; s.
8 Corn. Ierseken; art.; p.

stitut.: Un. 127, 153a; procur. caus., 1455 advoc. curie Col: n. 12375; 1459 Offizial des Domdekans: n. 12731; 1459 can. (Un.-Pfründe) b. Marie ad Gradus: II 128b; syndicus b. M. ad Gr., 28/3 memoria et obitus: Mem.-Buch 17b; 1460 Annatenzahlung: Un. 105, 52b; 1464 officialis curie Col.: n. 12898; Gutachten: Kentenich, Jur. Handschr. S. 66; 1466 Exequien: III 3a; Un. 126, 27a; Legat: III 45b. — 301, 107 — n. 1339. 42. — N. N. bgr. Wbk. 2, 54/5.

†178, 36. 1434 Dec 2 det., 1436 8/5 inc. sub m. Joh. de Mechlinia. — 1460–78 m. art., procur. causarum in curia Col.: n. 12743. 13345; 1468–70 Syndikus der Un. in Sachen Wilh. v. Werden: Un. III 19a. 25b; 1477 vic. s. Gereonis: n. 13393; 1480 Mai 29 u. ö.

37. J. P., 1435 17/1 det. sub m. Joh. de Berka; 1436 19/4 inc. sub m. Joh. Kuyck; 1437 16/10 disp.

38. ☞ — G. Str., 1434 Nov. 23 det sub m. Heynr. de Embrica: 1436 22/3 lic. art. — 1453–92 Ratsherr, 1474–75. 78. 81. 84. 87. 90 Bürgermeister; 1481 Söhne: Arn. u. Mich., 369, 33. 34.

39. 1434 Dec. 1 det sub m Heynr. de Embrica. — ? S. Caputii de G. Torn. d., 1449, bzw. 1452 in Löwen: Reusens, Matr. 1. 234. 26. 41.

40. N. de M., 1435 13/6 det. sub m. Joh. de Mechlinia; 1437 15/4 inc. sub m. Eg de Mechlinia.

41. M de M., 1435 Jan. 17 det. sub m. Joh. de Berka; 1437 15/4 inc. sub m. Eg. de Mechlinia: 16/10 disp.

179, 4 P. **Naeldemans de** D., 1428 in Löwen, 1430 20/11 det., 1432 16/3 b. art.: Reusens, Matr. 1, 206, 13. — 1435 April 21 inc. sub m. Nyc de Wesalia.

5. 1434 Nov. 23 det sub m. Heynr. de Embrica; 1436 22/3 lic. art.

7. Humannus Br., 1434 Nov. 23 det., 1436 14/4 inc. sub m. Heynr. de Embrica.

8. Corn. fil. Nicolay de Gierseke Trai. d.; art.; 1453 27/10 in Löwen: II Matr. 2b.

Universitäts- und
Landesbibliothek Düsseldorf

179, 9 Heynr. de Boechout; art.; p., s. b(idello).
10 Leon. de Breed; art.; s.
11 Heynr. de Weert; art.; p.
12 Joh. Hoeskeerken; art.; s.
13 Joh. de Heerpel; art.; (n.) ob rev. d. prep. Christiani de Herpel.
14 Petr. Kiver de Nuchia; art.
15 Petr. de[1]) Hoesteden; art.; s.
16 Crist. de Oldewater
17 Bald. de Oldewater } ; art.; s.
18 Joh. Oldewater; p., 1 a. bidell(o).
19 Georg. Hoghendorp de Prettim, d. Mis.; iur.; p., s. b(idello).
20 Jud. de Haelwiin
21 Joh. de Scelant } ; leg.; s.

[Messe Okt. 9.]

22 Wilh. Hugonis Leyd(is); art.; s.
23 Hugo de Leydis; art.; s.
24 d. Wilh., mon. s. Arnulphi de civitate Metensi; iur.; s.

179, 9. Bucolt, 1430 Mai 1 det. sub m. Corn. de Dordraco; disp. I 24b. 26a.
11. H. W., 1435 17/5 pres. ad bacc.
13. Christ. de Erpel (12,3). — J. Erpell, 1434 Dec. 2 det. sub m. Joh. de Mechlinia.
14. P. de N., 1459–65 presb., Prokurator des Hauses Weidenbach: n. 12733. 41. 921.
15. 1448 vic. s. Apost.: n. 12125; 1456: n. 12611.
18. 1434 Dec. 1 det., 1436 14/4 inc. sub m. Heynr. de Embrica.
19. 1427 in Leipzig: Erler 1, 93.
20. Trai. d., 1435 in Löwen: Reusens, Matr. 1, 124, 20. — ? J. de H Mor. d.; leg.; 1463 19/8 in L.: II Matr. 39b.
†22. *☞ dr. decr., ord. in iure can. in novis iuribus. — 1437 m. art., b. decr., 1448 lic. decr.: Un. 126, 4b. 12b; 1451 b. leg.: Un. 126, 14b; 1449–52 Rektor in der Juristenschule: n. 12188–12426; 1452 habitans in collegio Dwergh, dr decr., ad collegium receptus: Un 126, 15a; 1452 Vorlesung im neuen geistl. Recht: n. 1038; 1455. 7. 60. 61. 62. 69. 74 Dekan: Un. 126, 16b u. ö.; 1465. 7. 70. 3 Intrans.: Un. II 157b–III 48a; 1455 Rektor: II 110a. 111b; 1451 advoc. curie: n. 1028; Offizial: 1451 Juli. Aug.; 1452 can. univ. s. Gereonis, 1472 Scholaster: Un. 1b, 57; 1460 Annatenzahlung: Un. 105, 50a. — N. Nl. bgr. Wbk. 3, 619; 1467 25/9 Rechtsgutachten: R. l. 3, 146b; 1469 15/9, 1471 12/7 Ratschlag: Brb. 29. 60a. 219b. — 1478 9/11 tot; Exequien: Un. 126, 57a; III 72a; Un. 1b, 2b; Nrhein. Ann. 61, 175, 572. — 273, 59; 305, 102; 332, 9. — n. 1374. — Un. 105, 7b. — Kisky 96 n. 48: 1461–64 (resign.) Kölner Domherr.
23. **de Egmont**, 1433 Nov. 26 det. sub m. Ger. de Amersfordia; H. L., 1435 22/4 inc. sub m. Alb. Leydis. — ? H. L. Trai. d., 1442 in Löwen: Reusens, Matr. 1, 79, 4.
24. o. B.

[1]) *Hinter* de *ist* Aern. al. de Hoechstst *durchgestrichen.*

Universitäts- und
Landesbibliothek Düsseldorf

179, 25 Hugo Procur(atoris) de Lottringia; art. | ; p. per totum.
26 Ger. Johannis de Lottringia; art. |
27 Alb. Johannis de Buschoducis; art.; s.
II 32b 28 fr. Nic. de Lachu, can. reg. o. Aug.; iur.; s.
29 Conr. Bockenhem al. de s. Laurentio; art.; s.
30 Joh. de Oestheym; art.; s.
31 Joh. de Linther; art.; p.
32 Arn. de Nordis; ius can.; s.
33 Crist. (?) [1]) de Svollis; art.; p.
34 Wilh. de Wouda; art.; p.
35 Petr. Hoern; art.; p. totus.
36 Adulph. de Gereschem; art.; p., s. b(idello).
37 Joh. de Dyananto; art.; s.
38 Heynr. Somer de Attendarn al. de Voer; art.; | s.
39 Nic. de Twenberghen al. Pleer dictus Kokart, Col.; art.; |
40 Burgh. Dorsten; art.; s.
41 d. Arn. de Ordinghen, o. Cist.; theol.; s.
42 Ger. Voes; art.; s.
43 Petr. Hoern; art.; p.

[Versammlung Nov. 26.]

44 Lib. Gerardi de Leodio; art.; p.
45 Th. Arnoldi de Dordraco; iur.; s.
46 Ditm. de Corbic; theol.; s.
47 Heynr. Scheper de Onna; art.; p.

179, 25. H. de L., 1435 Jan. 17 det. sub m. Joh. de Berka; 1437 24/4 inc. sub m. Joh. de Mechlinia; 16/10 disp.

26 G. de L., 1436 2/11 pres. ad bacc., 1438 5/4 lic. art.

35 b. art., disp. 1435 März 7. — vgl. unten n. 43.

36. 1434 Dec. 1 det. sub m. Heynr. de Embrica; 1436 8/5 inc. sub m. Joh. de Mechlinia; 1437 15/1 rec. — m. art., 1474 Intrans: III 52a. – 1479 21/5 dom.: L. R. 18a. — can. s. Severini, †1481: Nrhein. Ann. 103, 26 A. 3.

37. Leod. d., 1436 in Löwen, 1436 20/11 det., 1438 promotus in fac. art.: Reusens, Matr. 1, 129, 22.

39. * nunc bedellus universitatis 1452 in profesto annuntiationis in rectoratu m. Johannis de Mechilinia. — N. Pleyr **de Colonia** [al. de Tr., 1452 bed.], 1436 2/11 pres. ad bacc. — 1452 **Polyers**, cl. Col., imp. auct. not. atque bed. iur. un: n. 12426; II 97a; 1474–75 Exequien: III 53b; Un. 126. 53a; 1475 Witwe Alheidis: III 54a. 56a. — 1462–75 im Schrein. — Vgl. über ihn: Gelenii Farr. 27, 155. 6. — III 18b: Sohn Mich. 1469 (321, 102).

43. P. Theodrici Horen Trai. d., 1434 in Löwen, 1435 2/12 det., 1436 14/3 b. art., 1465. 8 Oudermann der St. Utrecht: Reusens, Matr. 1, 211, 44. — Vgl. oben n. 35.

47. s., 1426 in Erfurt: Weiss. I 134; H. Sch. **al. Bere** [de U.], cl. Col. d., 1443 imp. auct. not.: n. 11650. — 1452 14/2, 15/3 procur. des Hrz. von Kleve: Geleitsreg. 9, 19a. 20b.

[1]) *Verwischt.*

Universitäts- und
Landesbibliothek Düsseldorf

179, 48 Reyn. de s. Huberto
49 Wilh. de s. Huberto
50 Bert. de s. Huberto
; art.; s.
51 Gofard. de Loma; art.; p.
52 Fulcm. Steenvelt; iur.; s.
53 m. Joh. de Mechellinia al. Stenenmoelen; iur.; s.
54 Jac. de Mechellinia al. Danckart; iur.; s.
55 Godsc. Swartz, cl. Col.; iur.; n. s., quia amicus singularis rectoris.
56 Joh. Haes; art.; s.

II 33a

180. Rektor Segebodo Berswort,

leg. dr., electus 1433 *Dec.* 20 *ad Augustinenses.*

180, 1 Rob. de Nardis; ius can.; s.
2 Ern. Rikelen; theol.; s.
3 Gher. Traiecti; theol.
4 Henr. Roders de Aquis; art.
5 Nic. Kemp de Aquis; art.
6 Joh. Braxator(is) de Aquis; art.
7 Wilh. Girzekin de Zelandia; art.; p.
8 m. Alanus Kant de Scotia; theol.; s.
9 d. Andr. de Melross; theol.; s.
10 d. Dav. Crag; art.; s.
11 d. Rob. Almar; art.; s.
12 Morinus de Vita; art.; p.

II 33b

13 Crist. Jacobi Wyze de Juliaco; ius can.
14 Rod. de Spertiaco; art; p.
15 Rich. de Donobasolo; art.; p.

179, 48. 1435 14/6 det. sub m. Ger. de Monte.
50. p.. 1435 14/6 det. sub m Ger. de Monte.
51. Gotfr. de s. Huperto, p., 1435 14/6 det. sub m. Ger. de Monte.
53. J. St. al. de M.. Cam. d., 1430 in Löwen, 1430 20/11 det., 1432 b. art., 1433 promotus: Reusens. Matr. 1, 105, 3.
54. 1431 in Löwen, 1433 5/3 b. art.: Reusens, Matr 1, 108, 22. — ? Joh. de Mechelina, Cam. d., 1441 in Orléans: Album 1.
180, 4. H. A.. 1435 Juni 20 det. sub m. Zierichzee.
5. N. A., 1434 Nov. 23 det. sub m. Heynr. de Embrica, Dec. 24 disp.
8. 1426 b art. von S. Andrews, 1430 lic. — B.
9. ? A. Hunter, 1444 Abt von Melrose, 1449–53 Lord high treasurer von Schottland, Beichtvater Kg. Jakobs II. — B.
10. D. Craig, 1447 Minister des Trinitarian house in Aberdeen, 1456 in Berwick u. Rektor der Pfarrkirche von Ketnes. — B.
12. Warinus de V., 1435 Jan. 17 det. sub m. Joh. de Berka.

Universitäts- und
Landesbibliothek Düsseldorf

180, 16 Georg. de Donobasolo [1]); art.; p.
17 Bertr. Dorsten; art.
18 fr. Joh. de Liberduno; ius can.
19 d. Eng. de Groningen; iur.; s.
20 d. Joh. de Hagen; theol.; p.
21 Joh. Wenemari de Kempis; n. s., quia servitor m. Andree de Werdena; art.; alb(um).
22 Joh. Vernis de Vredeberg; n. s., quia famil. d. prepositi (s.) Andree, conservatoris universitatis, s. alb(um) bedell(o).
23 Petr. de Campen; s. 4 s.; art.; alb(um) bedell(o).
24 Alex. de Beringen, presb. Cam. d., lic. decr.; s.
25 Sim. de Schotia; art. [2]); p.
26 Joh. de Brekelveld(is); n. s., quia famil. m. Rolandi; art.
27 Ant. de Velme; art.
28 Jord. de Benzem; art.; p.
29 Joh. Hemelrick de Buscoducis; art.
30 Math. de Kassel, presb.; art.
31 Laur. de Hemerspherch; inennis [3]); art.
32 Joh. de Leydis; art.
33 Wilh. Morici de Mechlinia; art.; p.

181. Rektor d. Segebodo Berswort,

leg. dr., reelectus 1434 *März* 24 *ad Carmelitas.*

181, 1 Joh. Kaulylle, cl. Leod. d.; n. s., quia servivit universitati.
2 Helmicus de Dijk, can. eccl. s. Cuniberti Col.; ius can.; s.

180, 19. m., b. decr., 1466 17/1.
21. m Andr de W. (44, 12).
22. Alb. Rente. Pr. v. S. Andreas, 138, 55, wird S u b conservator gewesen sein.
24 (Betingen). cl., s., 1421 in Heid., 1424 b. decr., 1433 Dec. 29 pleb. eccl. s. Gudile Bruxellensis, lic decr.: Toepke I 152. II 506. 528. — presb. cur. s. Gud. Brux., 1429 in Löwen: Reusens, Matr. 1, 5. 16.
25. p., 1436 7/6 det. sub m. Joh. Kuck.
26. m. Rolandus de Rivo (139, 10). — 1436 22/3 lic. art., 31/3 disp. — J. Br. **de Tremonia**, 1443 Kandidat für die Kronenburse: n. 908. 917. — 1441 in Erfurt: Weiss 1. 184, 13
27. Welme [de Colonia]. 1435 13/6 det. sub m. Joh. de Mechlinia.
30. d. Math. presb., b. art. Erf., 1437 15/1 rec.; de Cassok (!). 1437 22/4 inc. sub m. Henr. de Embrica; 1440 12/3 rec. – nicht in der Erfurter Matr.
31. 1436 11/6 det. sub m. Ger. de Monte. — vgl. 317. 65.
33. **Moriel** 1435 1/6 det. sub m. Joh. de Mechlinia. — W. de M. 1450: n. 1010.
181, 1. Gleichzeitige Randbem.: obiit.

[1]) *Aus* Donopasolo *geändert.*
[2]) *Über* ad artes *ist* ad leges *durchgestrichen.*
[3]) *Vor* inennis *ist* inc. i. *durchgestrichen.*

Universitäts- und
Landesbibliothek Düsseldorf

181. 3 Lud. Vogelsanck; art.; s.
4 Arn. de Dunen; art.; s.
5 Petr. de Hulz de Kempen; n. s., quia amicus rectoris, s. bedell(o); n. i., quia inennis.
II 34a 6 Henr. de Buschoducis; art.; s.
7 Nic. de Rotterdam; art.; s.
8 Wilh. de Hollandia, fil. naturalis tantum ducis Wilhelmi; n. s. propt. rev. pers.
9 Jac. Hedinck de Groningen; art.
10 Mart. Ludolphi de Dammone; art.
11 Henr. Bovenkerke de Dammone; art.
12 Jac. de Dalen, Leod.; art.; s.
13 Bertr. de Werne; art.; p.
14 Joh. de Dusborgh; p., s. bedell(o) alb(um).
15 Math Koman de Venlo; art.; s.
16 Hup. de Aquis; art.; p.
17 Joh. de Mechlinia; art.; s.
18 d. Schultetus de Frisia, presb.; ius can.; s.
19 Gher. Zunsbeke; art.; p.
20 Peregr. de Harlem; art.; s.
21 Joh. de Delff; art.; s.
22 Holverus Byze; art.; s.
23 Bald Briotin, Rem. d.; p.[1])
24 Gher. Lepraerii, Rem. d.; p.

181, 6. H. **Slusen** de B., 1436 31/3 disp.
7. 1434 Juni 10 det. sub m. Gher. de Amersvordia; 1436 22/3 lic., 30/3 disp.
8. Hrz. Wilhelm IV. von Holland († 1417). — Dieser Bastard wird nicht erwähnt von Löher, Jakobäa v. Bayern 1, 310.
9. J de Gr., 1435 14/6 det. sub Ger. de Monte; 1448 rec.
10. M. de D., 1437 b. iur: Un. 126, 4b.
12. 1435 13/6 det. sub m. Joh. de Mechlinia. — m., Bürgermeister-, später Ratsrichterschreiber; vgl. Stein, Akten I CLXXVII n. 70. — 388, 5–7.
13. B. Werne, 1435 1/6 det. sub m. Joh. de Mechlinia; **de Westfalia**, disp.
17. 1435 23/11 det. sub m. Joh. de Mechlinia.
19. Sonsbeeck, 1435 Mai 20 det. sub m. Zierichzee. — 1451. 53. 62 Prokurator der Dominikaner: Schrb. 136, 192b 2; 219, 135a 4. 137a 3. — 1452 Zeuge: Nrhein. Ann. 76, 90 n. 42. — 1455 Rente von 20 Gl.: Rentenreg. 34. — 1462 o. pred.: n. 12833.
20. P. **Laurentii** de H., Trai. d., 1433 in Löwen, 1434 6/11 det., 1436 promotus, 20/8 rec. ad conc. fac.: Reusens, Matr. 1, 211, 16.
21. 1435 Mai 20 det. sub m. [Henr. de] Zierichzee.
23. B. **de Renis**, 1436 11/6 det. sub Ger. de Monte.
24. G. **de Renis**, 1435 23/11 det. sub m. Joh. de Mechlinia.

[1]) *Über* p. *ist* ad artes *durchgestrichen.*

Universitäts- und
Landesbibliothek Düsseldorf

181, 25 Joh. de Kempis; inennis, n. i.; art.; s.
26 d. Joh. de Tricht, presb.; art.; s.
27 Joh. de Bruxella al. de Barenberch; art.; p.
28 Zand. Dockum de Frisia; iur.; s.
29 Joh. de Pikardia; art.; s.
30 Nicas de Valentinis; art.; p.
31 Wilh. de Bochem; iur.; s.
32 Bern. de Boikem; n. s., quia famil. m. Johannis Spul iun.; s. bedell(o).
33 Herm. de Kempis; art.; s.
34 Nic. de Tephelen; art.; s.
35 Wolt. de Wessen: ius can.; s.
36 Remb. de Confluentia; art.; s.
37 Petr. de Bansbergh; n. s., quia servitor rectoris.
38 Bert. Dudenhusen al. Kremer; art.; p., s. bedell(o).
39 Arn. Levoldi; art.; s. 4 s., be(dello) 2 s.
II 34b 40 Jac. de Amesterdam; art.; s.
41 Petr. de Dordraco; art.; s.
42 Wilh. de Dordraco; art.; p.
43 Gher. de Leydis; art.; p.
44 Jac. Brilis; art.; p.
45 Joh. de Sprink de Lubeke; n. s., quia servitor m. Jacobi de Groningen; iur.; bedell(o) 2 s.

II 35a

182. Rektor Bernardus de Reyda,

m. art. et theol. prof., electus 1434 Juni 28 in conventu fratrum predicatorum.

182, 1 Joh. de Oyen, cl. Col. d.; med.; s.; Juni 28.

181, 29. 1435 Febr. lic. art.
30. **N. de Hannonia,** 1436 22/3 lic. art; 1437 30/4 inc., non disp.
31. ☞. — 1444 recipiert als b. u. iur. Papiensis: Un. 126, 10 b. — 202, 27.
32. m. Joh. Sp. iun. (99, 20).
33. 1435 1/12 det. sub m. Joh. Kuyck.
34. **al. de Mechlinia Cam. d.,** 1430 in Löwen, 1433 5/3 b. art., 1435 promotus. — 1463 Notar: Reusens, Matr. 1, 194, 11.
36. Rumb. de C., 1436 11/6 det. sub m. Ger. de Monte.
37. vgl. 48, 1.
40. Trai. d, 1434 in Löwen, 1435 23/11 det.: Reusens, Matr. 1, 121, 38. — 1437 18/4 inc. sub m. Corn. de Dordraco; J. **Simonis** de A., 1440 disp.
42. 1435 1/12 det. sub m. Joh de Kuyck.
43. G. Theodrici d. L, Trai. d, 1428 in Löwen: Reusens, Matr. 1. 47, 16.
44. p., 1436 7/6 det. sub m. Joh. Kuck.
45. m. Jac. de Gr. (121, 9).

182, 1. J. de Oyem schreibt 1440 ab: Nic. Bertatii Bononiensis Compendium s. Collectorium artis medice tam practice quam speculative: Wolfenbüttel, Hs. n. 4393 (Katalog 9, 133).

Universitäts- und
Landesbibliothek Düsseldorf

182, 2 Benselinus de Leodio; art; s.; Juli 2.
3 Th. Becherer de Sundershusen; med.; s.; Juli 5.
4 Henr. Gheesbusch, cl. Col. d.; art.; s.; Juli 5.
5 Petr. Canderelier, cl. Cam. d.; art.; p.; Juli 6.
6 Bern. de Orsasagia, can. Barginonensis; art.; s.; Juli 6.
7 Mart. de Agonda, cl. Barginonensis d.; art.; s.; Juli 6.
8 Nyc. de Catwijc; art.; p ; Juli 7.
9 Herm. Vrijdach de Ymmenhusen; art.; p.; Juli 9.
10 Steph. de Lotteringia; art.; p.; Juli 9.
11 Gotfr. Halen, cl. Leod. d.; art.; p.; Juli 12.
12 Joh. de Lyns, cl. Cam. d.; art.; p.; Juli 12.
13 Wilh. de Svamnen, cl. Leod. d ; art.; p.; Juli 13.
14 Sib. Schellert, cl. Col. d.; art.; s.; Juli 15.
15 Arn. Hemerich de Clivis; art.; s.; Juli 19.
16 Th. de Randenraet, cl. d. Col.; art.; s.; Juli 21.
17 Jac. de Rotterdam; art.; p.; Juli 22.
18 Joh. de Mendich; art.; p.; Juli 22.
II 35b 19 Fred. Pastor(is) de Andernaco; art.; s.; Juli 21.
20 Alb. de Ghesmaria; art.; s.; Juli 21.

182, 2. ☞. — Wentzelinus de L., 1436 5/6 det. sub m. Joh. de Mechlinia; 1438 5/4 lic., 21/4 inc. sub m. Laur [de Groningen]: Wiener Hs. n. 5104, 23 b.

3. 1419–20 in Leipzig: Erler 1, 61.

6. B. **de Asayda de Hispania**, 1435 14/6 det. sub m Ger. de Monte; 1437 22/4 inc. sub m. Henr. de Embrica; B. de Cassafagia, 1438 29/4 non disp.

7. M. **de Asayda de Hispania**, 1435 14/6 det. sub m. Ger. de Monte; 1437 22/4 inc sub m Henr. de Embrica; 1438 29/4 non disp.

8. 1435 Mai 20 det. sub m. [Henr. de] Zierichzee.

11 ? **Goswin** v. H.; vgl. über ihn M. van Rhijn, Nederl. Archief voor Kerkgeschiedenis N. S. 18, 1.

12. 1435 1/6 det. sub m. Joh. de Mechlinia; disp. — m., 1441 in Löwen: Reusens, Matr 1, 146, 8

15. 1459 dec. s Victoris Xanct.: Nrhein. Ann. 61, 144, 383; 145, 385; past Swirtensis 1484 resign.: 180 606; 186, 650. — 377, 11. — Kan zu S. Lebuin in Deventer: Parmet, Rud. v. Langen 35 A. 1. — später Dekan in Kleve: Beissel, Baulührung des Mittelalters[2] II 51 ff. — Briefwechsel u. Sophiologicon im Pfarrarchiv zu Xanten; Berlin, Staats-Bibl. Ms. Boruss fol 297. — Foppens, B B. 96/7; Hartzheim, Bibl 24; Alfter. Series 74; Harless in Berg Zs 17, 171; Hurter, Nomenclator 872. — N. N. bgr Wbk. 2, 1482/3: Schrift 1476. — auf der Schule in Deventer, Zwolle u Zutphen, –1437 auf dem Baseler Konzil, dann in Rom Scriptor, Abbreviator u. päpstl. Cubicularius. — † 1490 30/8: Schröder in Nrhein. Ann. 100 152–179; Hashagen ebenda 106, 53. — Epistula de successu Romani itineris, hsg. u. übersetzt von Schroder a. a. O. 102, 40 ff — Schröder, Die Opuscula des Xantener Humanisten H.: Ann. 108, 67—102.

16. 1439 can s. Apost.: Lib. Lup.; 1440 cl., stud. leg.: n. 11454. 74; Kan. in Gerresheim, später Altarist in S. Aposteln: n. 13307.

17. p., 1436 7/6 det. sub m. Joh. Kuck.

Universitäts- und Landesbibliothek Düsseldorf

182, 21 d. Arn., presb., Schilt de Zuzato; theol.; s.; Juli 21.
22 Joh. Romeri de Delft; art.; s.; Juli 31.
23 Henr. de Essendia, cl. Col. d.; art.; s.; Aug. 2. [1])
24 Otto Ghilardi al. Scriptor(is), presb., de Traiecto superiori; ius can.; s.; Aug. 2.
25 Andr. Knyff de Treiecto inferiori
26 Joh. uten Elswert de Traiecto inferiori
27 Henr. de Judeis, Col. nativus
} ; art.; s.; Aug. 5.
28 Henr. Pijets de Lyra; art.; p.; Aug. 5.
29 Petr. Trauerbach, Trev. d.; art.; s.; Aug. 10.
30 Gher. de Grevesande, cl. Trai. d.; art.; p.; Aug. 10.
31 Adr. Jacobi de Zirricze; art.; s.; Aug. 23.
32 Joh. Proff, incola Col.; leg.; s.; Aug. 24.
33 Joh. de Novo Castro
34 Petr. de Lunari Villa
} ; art.; p.; Aug. 26.
35 Walr. de Blanckenborch; art.; s.; (Aug.) 27.
36 fr. Nyc. de Duvelandia, o. pred.; theol.; n. s. propt. rev. pers., Aug. 30.
37 Franco Reyd, cl. Cam. d.; art.; s.; Aug. 31.
38 Joh. Důvenee, Trai. d.
39 Enninus de Zanleo, d. Tul.
} ; art.; p.; Sept. 6.
40 Arn. de Gheersek, cl. Trai. d.; art.; p.; Sept. 17.
41 Henr. Heyl de Buscoducis, cl. Leod. d.; art.; s.; Sept. 22.

182, 21. Arn. Sch., lector theol., o. pred., quond. conv. Sutphan., vermacht 1484 den Weseler Dominikanern Leon. de Utino Sermones de sanctis: Düsseldorf, Domin.-Kloster Hs. n. 15.
22. J. R. 1435 Mai 20 det. sub m. Zierichzee.
24. O. de Tr., 1435 April 5 inc. sub m. Ger. de Monte.
25. A. Kn. Leod. d., 1432 in Löwen: Reusens, Matr. 1, 7, 13.
26. scol. Trai. d., Bastard, 1431: Rep. Germ. 1, 333 n. 2058.
27. vgl. 129. 11.
28. Piers, 1435 1/6 det. sub m. Joh. de Mechlinia.
29. 1436 5/6 sub m. Joh. de Machlinia; 1437 30/9 disp.
30. 1437 1/6 b. art.
33. 1435 1/12 det. sub m. Joh. Kuyck.
35. 1428–41 past. in Niederkassel: Redlich 2, 2, 169 A. 1. — noch 1451 Dec. 24.
36. Am Rande von gleicher Hand: dr. theol. — 1431 ad leg. bibl. pro 1. anno extraneis debito in conv. Oxon., 1434 ad leg. bibliam in conv. Col.: Acta cap. gen. 3, 233; Moph. 8, 214. 233. — 1436 beabsichtigt dr theol. zu werden: n. 563. — 1437. 9: II 46b. 52a: 1443 theol. Dekan; theol. Dek.buch. — Von Jakobaea von Baiern unterstützt, 1436 in ihrem Testament bedacht: Löher II 517. — Briegers Zs. für Kirchengeschichte 35, 514 A. 3. 516 A. 2. — Bünger, Provinzialkapitel 58 u. A. 1.
38. 1435 1/12 det. sub m. Joh. Kuyck.

[1]) *Vorlage:* 2. iunii.

Universitäts- und
Landesbibliothek Düsseldorf

182, 42 Joh. de Zircze, cl. Trai.
43 Hugho de Zircze, Trai. d. } ; art.; s.; Oct. 1.
44 Matheus de Scotia, presb. Glasguensis d.
45 Humb. Materghi, cl. d. Ludonensis } ; art.; s.; } Oct. 3.
46 Nyc. Corneri, cl. Ludonensis d.; art.; p.;
47 Math. Adriani Dirriczlant;
48 Adr. Brilis;
49 Petr. Brilis; } p.; Oct. 3.
50 Poppo Jacobi de Burch;
51 Telm. Theo(deri)ci de Grevensande;
52 Herm. de Mentrina, cl. Mon. d.; n. s. propt. specialem habitudinem ad rectorem; ius can.; Oct. 5.
53 Gher. Vloten de Traiecto inferiori, cl. eiusdem d.; ius can.; s.; Oct. 8.
54 Petr. de Dordraco; p.; art.; Oct. 14.[1])

183. Rektor m. Bernardus de Reyda,

continuatus 1434 *Oct.* 9 *in ecclesia conventus fratrum predicatorum.*

183, 1 Joh. May, cl. Mor. d.;
2 Laz. Rensberch, Wermyensis d.; } art.; p.; Oct. 28.
3 Joh. de s. Gallo, d. Const.; art.; p.; Oct. 18.
4 Henr. de Bacheraco[2]), cl. Trev. d.; art.; s.; Oct. 20.
5 Joh. Wilhelmi de Buschoducis; art.; s.; Oct. 22.
6 Joh. de Siddessen, cl. Pad. d.; ius can.; s.; Oct. 30.
7 Hugho de Delft, cl. Trai. d.; art.; s.; Nov. 2.

182, 42. 1437 20/4 inc. sub m. Ger. de Amersfordia; 1439 15/5 J. **Hont** de Z., disp.
43. s., 1425 in Erfurt: Weiss. I 133. — 1435 1/12 det. sub m. Joh. Kuyck.
44. 1436 1/6 det. sub m. Ger. de Monte. — nicht Mattheus Geddas, 1432 b., 1436 lic. von S. Andrews. — B.
45. Homb. **de Saboudia**, 1435 23/11 det. sub m. Joh. de Mechlinia.
46. ? N. Connereau Laudun. d.; art.; 1457 27/4 in Löwen: II Matr. 15 a.
47. M. **de Zelandia**, p., 1436 7/6 det. sub m. Joh. Kuck.
48. ? A. Arnoldi de Br. Trai. d., 1451 in Löwen: Reusens, Matr. 1, 18, 16.
50. Voppo de B., 1435 1/12 det. sub m. Joh. Kuyck; 1438 5/4 lic. art.
51. T. de Gr., p., 1436 7/6 det. sub m. Joh. Kuck; 30/9 disp.
183, 1. 1435 1/12 det. sub m. Joh. Kuyck.
2. L **de Prusia**, 1436 2/11 pres. ad bacc.
4. H. Buysse de B., s., 1430 in Erfurt: Weiss. I 148; H. Smitze de B., s., 1433 in Heid.: Toepke I 199.
5. J. de B., 1435 23/11 det. sub m. Joh. Kuyck.
7. 1434 Nov. 23 det. sub m. Heynr. de Embrica; d., 1441 24/4 inc. sub. m. Gher. Delft.

[1]) *Angefügt ist* 29 *als Zahl der Zahlenden dieses Rektorates.*
[2]) *Vorlage:* Bacherabo.

Universitäts- und Landesbibliothek Düsseldorf

183, 8 Wilh. de Alcmaria, cl. Trai. d.; art.; s. pro bedello; Nov. 3.
9 Joh. Rasor(is) de Treveri; art.; n. s. propt. rev. m. Mathie de Eversberch presentis; Nov. 3.
10 Henr. Wolderchem, cl. Trai. d.; ius can.; s.; Nov. 5.
11 Joh. Adin[1]) de Picardia, cl. Mor. d.;
12 Joh. Blûndeel de Picardia, cl. Mor. d.; } art.; s.; Nov. 7.
13 Petr. Dou, cl. Cam. d.; art.; s., sed non bedello; Nov. 9.
II 36a 14 Gosw. Stralen, cl. Col. d.; art.; s.; Nov. 12.
15 Joh. de Hoesdem, cl. Trai. d.; art.; p.; Nov. 17.
16 Arn de Embrica, cl. Trai. d.; art.; p.; Nov. 17.
17 Gher. de Worde, cl. Leod. d.; art.; s. 2a.; Nov. 18.
18 Joh. Renen, cl. Trai. d.; ius can.; s.; Nov. 23.
19 Herbert. Hetter de Reckelinchusen; ius can.; s.; Nov. 24.
20 Folcw. van der Beuer, cl. Col. d.; art.; p; Nov. 26.
21 Teilm. Heynsberch, can. reg. in conventu Ducisrodi; ius can.; s.; Dec. 4.
22 Henr. de Wiringia, cl. Trai. d.; art.; p.; Dec. 5.
23 d. Hup. Thay, presb. Trai. d.; art.; n. s. propt. specialem habitudinem ad rectorem; Dec. 9.
24 Barth. de Rummerskerche; art.; p.; Dec. 13.
25 Joh. de Ryvo; n. i., quia minor; leg.; p.; Dec. 14.
26 Teilm. Traiecti, cl. d. Trai.; ius can.; s.; Dec. 15.
27 Joh. Grotehues de Bileveldia; ius can.; p.; Dec. 20.
28 Joh. Mynoti de s. Medardo; art.; p; Dec. 20.
29 Petr. de Reyda; art.; n. s., quia fam. rectoris; Dec. 20[2]).

183, 8. 1432 in Löwen: Reusens Matr. 1, 50, 2.
9. m. Math. de E. (II 179). — J. de Tr., 1448 dr. med.: II 89a.
11. J. Adijn, 1435 23/11 det. sub m. Joh. de Mechlinia. — m. J. A. Mor. d., 1438 in Löwen: Reusens, Matr. 1, 138, 38.
12. J. Blondeel, Torn. d., 1431 in Löwen: Reusens, Matr. 1, 108, 29. — J. Blondel, 1435 23/11 det. sub m. Joh. de Mechlinia; 1437 30/4 inc., disp.
15. 1436 11/6 det. sub m. Ger. de Monte; 1438 5/4 lic. art.
16. 1436 11/6 det. sub m. Ger. de Monte; 1438 5/4 lic. art.
18. J. de Rene, dr. decr., preb. Aldensalensis, 1445 Gesandter des Baseler Konzils; 1447 auditor causarum palatii ap.: n. 947. 952. 968.
19. * postea sigillifer in ambitu et prepositi ar(chidiaco)ni. — 1457: 255, 8. 1457 Siegler des Dompr. im Umgange: n. 1131.
20. F. **Johannis**, 1437 20/4 inc. sub m. Ger. de Amersfordia.
22. 1435 Mai 20 det. sub m Zierichzee.
26. d. Tilm. **Compostel**, 1435 b. decr.: Un. 126, 3a. — m., 1436 30/6 stud. zu Köln: Test. des Heinr. Juede (J. 126). — m. Tym. de Compostelle de Traiecto, 1439 21/10 sepultus: Kart. Totb. 17a.

[1]) *Verbessert aus* Adig.
[2]) *Am Rande:* 13 *aus* 12 *geändert = Zahl der Zahlenden.*

Universitäts- und Landesbibliothek Düsseldorf

184. Rektor m. Henricus de Embrica,[1])

electus 1434 *Dec.* 20 *ad Augustinenses.*

184, 1 Nic. Novus Lap(is), presb. Trev. d.; can.; s.
2 Henr de Picardia, d. Mor.; art.; s. 3 a
3 d Petr. Gapingen, can. Hagensis, Trai. d.; theol.; s.
4 Mich. de Lottoringia, Met. d.; art.; p.
5 Sim. de Valkenborch, Leod. d.; art.; s. med.
6 Henn(i)ng. de Calberch, d. Camin.; decr.;[2]) s. med.
7 m. Gher. Werckman de Wismaria, d. Raesburgensis; med.; s.
8 Nich. Taresmelli, d. Const.; art.; s. med.
9 Nich. de Lansmaria. d. Trai.; can.; s. 3 a.
10 Corn. Cuyck, cl. d. Torn.; art.; p.
11 Win. de Moedersbach, presb. Trev. d.; theol.; s. med.
II 36b 12 d. Georg. de Cesarinis, Romanus; can.; | n. dederunt
13 Petr. van Omanger, cl. Arbipolensis; | propt. rev.
can.; fam. eiusdem; | pers.[3])
14 Hugo van d(er) Loe de Delfft, cl. Trai. d.; iur.; s
15 Joh. Cardonis, cl. Rem. d.; art.; s.
16 Herm. Suderlandt, Aquensis, cl. Leod. d.; art.; s.
17 Th. de Molendino, Col. d.; s. 3 a.

184. 1. N. de N. L., Kan. in Nideggen, past. in Zülpich. 1466/67 Beneficientausch: Redlich 2. 2, 123 A.
2. 1435 23/11 det. sub m. Joh. de Mechlinia.
3. d. P. **Jacobi** de G. Tr. d, 1439 in Löwen: Reusens; Matr. 1, 215, 41.
6 H. de Colberg. 1432 21/2 in Rostock: Hofmeister 1, 43.
7. G. W., 1424 7/12 in Rostock, 1429 b. art: Hofm. I 20. 36; s., 1430 in Erfurt: Weiss. I 149; 1433 acceptatus magister in Rostock: Hofm. I 47
8. N. de Tarismelli; 1441 10/4 p., inc. sub m. Adolph. Essendia; 20/6 rec. — 1443 2/5 l romovent.
10. * post dr. theol., can. s. Georgii. — 1436 5/6 det. sub m. Joh. de Mechlinia; 1438 5/4 lic art.; 1450 17/11 rec. — 1438 18/4 inc sub m. Nych. de Wesalia: Wiener Hs. n. 5104. 23b. — 1451–58 in der A. F. tätig: 1452 Dekan. — 1453: II 100a; 1455 23/9 principiat in principium Sententiarum, 1458 b. f. theol.: 1460 lic. theol., Rektor: II 131c 133a; 1461. 62 prof. theol., theol. Dekan: theol. Dek.-buch; II 139a 141a; 1464 Intrans: 154a 156a; 146[1] can. s. Georgii: Un. 1b. 75a; 1465 Exequien: II 164a; memoria: G. A. 96, 38a. 46a. — Vgl. über ihn Hartzheim (Zusätze 161). — 287, 62 63; 298, 105: 303, 19 — 1472 22/12. — Bruder: Joh. (170, 27).
12. **de Urbe,** 1435 b. iur.: Un. 126, 3a. — 1435 in Löwen (Bruder des Kardinals Julianus tit. s. Angeli seit 1426), 1436 28/1 lic, 1/2 dr. decr.; can. eccl. cath. Leod. et archidiac. Hasbaniae: Reusens, Matr. 1, 54. 22; Analectes 30, 146–47.
16. H. Aquis, 1436 11/6 det. sub m. Ger. de Monte; 1438 5/4 lic. art.

[1]) *Von anderer Hand steht am oberen Rande von Bl. 36a geschrieben:* Embrica requiescat in sancta pace.
[2]) *Hinter* decr. *ist* p *durchgestrichen.*
[3]) *Ein zweimaliges* solvit *ist durchgestrichen.*

Universitäts- und Landesbibliothek Düsseldorf

184, 18 Joh. de Losa, Magdburg. d.; art.; s. 4 a.
19 Ludow. de Beyerkaven, cl. Col. d.; theol.; s.
20 Joh. Sleper de Zusato. cl. Col. d.; theol.; s.
21 Joh. de Bilveldia, cl. Col. d.; art.; s. 3 a.
22 Cratho de Mischede, cl. Col. d.; iur.; s.
23 Henr. Hachenberch, cl Col. d.; iur.; s.
24 Crist Schuerghijn de Waldorpp, can. s. Apostolorum; iur.; n. dedit ob rev. pers.
25 Wilh. Spiker de Embrica; art.; s. 3 a.
26 Joh. de Borchem; art.; s. [1]) 3 a.
27 Th. Ghorchem, cl. Trai. d.; art.; s. 3 a.
28 God. Clercks, cl. Leod. d.; art.; s.
29 Gher. de Leodio, cl. Leod. d.; art.; s.
30 Joh. de Wastina, cl. Cam. d.; art.; s.
31 Joh. de Busco, cl. Torn. d.; art.; s.

185. Rektor m. Henricus de Embrica,

m. art. et b. f. (theol.), reelectus 1435 *März* 24 *apud Carmelitas.*

185, 1 Conr. Portenha; can.; s.
2 Henr. de Bach, cl. Col. d.; art.; s.
3 Wilh. de Meschede, cl. Col. d.; can.; s.
4 Joh. Zuzati, cl. Col. d.; can.; s. 4 a.
II 37a 5 Egb. de Davantria, cl. Trai. d.; can.; s.

184, 20. 1426 cl. Col. d.: n. 10285. 9; 1439: n. 11413; 1456 J. Scheper de S.: n. 12604. — ? J. Sluper, 1437 past. b. Marie Lisolphi Col.: Nrhein. Ann. 61, 134, 312; past. in Speill. 1464 res.: 152. 427; 153. 439

21. 1436 18/5 pres. ad bacc. — J. Bole de B. Pad. d., 1438 in Löwen, 1439 promotus: Reusens, Matr. 1, 139, 6.

24. familiaris EB. Dietrichs. 1420-45 can. s. Apost.: Lib. Lup.; 1438. 9: n. 11314. 80. — quond. scriptor et secret. domini Col., can. Bonnensis, † 1445: Kart.-Totb. 17b. — ? Cr. W. 1445 past. in Rützheim: Redlich 2, 1, 237 A. — Cr. de Woldorp, 1432 Bewerber um die par. eccl in Delbrugge Pad. d.: Rep. Germ. 1, 441/2 n. 2757.

27. ? Th. Pauli al. Franconis de G., geb. 1416; 1442 Priester, Unter-Dekan in Gorkum. Chronist: Nieuw nederl biogr. wb. 1, 1401.

28. G. de Leodio, 1436 18/5 pres. ad bacc.; 1438 5/4 lic. art.; 19/4 inc. sub m. Corn. de Dordraco: Wiener Hs. n. 5104, 23b.

29. 1436 18/5 pres. ad bacc., 1438 5/4 lic.; 19/4 inc. sub m. Corn. de Dordraco: Wiener Hs. n. 5104, 23b.

30. J. de W., can Torn., 1431 Pfründenbesitz: Rep. Germ. 1, 4 n. 16. — J. de W., cl. non coniug. Cam. d., 1431 tabellio: 5 n. 24.

185, 2. vgl 53. 8.

3. s, 1438 in Rostock (Greifswald): Hofm. I 61.

5. Bremer, 1431: II 18a; 1436 Notar: n. 11140a; 1440 für die Un. tätig: II 57a; 1441 b. decr.: Un. 126, 8a; 1443-47 imp. auct. not.: n. 11658. -68; erhält Messe: Test. B. 565. — † 1467: Nrhein. Ann. 103, 22 A. 7.

[1]) *Hinter* solvit *ist* med. *durchgestrichen.*

Universitäts- und
Landesbibliothek Düsseldorf

185, 6 Tarkillus Johannis, cl. Nidrosiensis d.; art.; s.
7 Steph. de Gandavo, d. Torn.; art.; s.
8 Henr. Rekelinchusen, cl. Col. d.; art.; s.
9 Reyn. Rekelichusen, cl. Col. d.; art.; s.
10 Petr. de Partijs, cl. Rem. d.; art.; s.
11 d. Wih. Moyke, cl. Atribat. d.; theol.; s.
12 Wilh. Fabri, cl. Col. d.; art.; s.
13 Arn. de Loe, cl. Mind. d.; iur.; s. 4 a.
14 Phil. van den Oever, cl. Col. d.; art.; s.
15 Joh. de Assindia, cl. Col. d.; art.; s.
16 Herm. de Sutphania; art.; s.
17 Thom. de Nuscia, cl. Col. d.; art.; s
18 Wilh. de Buscoducis, cl. Trai. d.; art.; s.
19 Th. de Venloe, cl. Leod. d.; art.; s.
20 Joh. de Venlo, cl. Col. d.; art.; s.
21 Th. Stralen; art.; p.
22 Nic. de Hadegia, cl. Leod. [1]) d.; art.; s
23 Flor. Rensburch, cl. Trai. d.; art.; s.
24 Wilh. Leydis, cl. Trai. d.; art.; s.
25 Gijsb. de tz (G)revenzande[2]), cl. Trai. d.; art.; s. 3 a.

185, 6. Torquillus **de Norwegia**, p., 1436 7/6 det. sub m. Joh. Kuck; 1438 5/4 lic. art.; 1439 24/3 rec.
7. 1436 11/6 det. sub m. Ger. de Monte; 1438 5/4 lic. art.
8. 1436 5/6 det sub m. Joh. de Machlinia.
10. P. **de Remis**, 1436 5/6 det. sub m. Joh. de Machlinia.
13. ☞. — 1430 past. in Lunrijck: Nrhein. Ann. 56, 168, 167. — 1431 Altarist s. Petri Bekensis Leod. d.: Rep. Germ. 1, 352 n. 2180. — Vgl. 151, 5. — 1440: II 57a; 1443 Notar und Prokurator zu Köln (in Wien): n. 11665; 1448 imp. auct. not.: n. 12039. 40; 1463 Jan. 8; Mai 28 Reich: 1467 b. leg., procur. caus. iudicii camere imp.: n. 12991; 1470: Schickungsbuch (C 17) 21a. — dr., 1486 24/3: Geleitsreg. 11, 105a.
17. 1436 18/5 pres. ad bacc. — 1469 sacerd., für die Un. tätig: III 22b.
18. 1437 1/6 b. art.
20. 1436 18/5 pres ad bacc.; 30/9 disp.; 1437 9/5 J. **Wischer** d. V. disp.
21. p., 1436 7/6 det. sub m. Joh. Kuck.
22. N. **de Leodio**, 1436 18/5 pres. ad bacc.; 1438 5/4 lic. art.; 21/4 inc. sub m. Laur. [de Groningen]: Wiener Hs. n. 5104, 23b.
†25. * nunc med. dr., can. Apostolorum. — 1436 2/11 pres. ad bacc.; 1438 5/4 lic. art. — 1443–45 in der A. F. tätig: 1444 Dekan. — 1451 als Vicereceptor in Aussicht genommen. — 1443 b., 1447 lic. med. — 323, 72. — 1447 7/10 m. art., lic. med., can. (univ. 1 gratie) s. Apost.: Un. 1b, 60a; Un. 105, 49a; Lib. Lup.; 1449 Vorlesungen (lectura ord. in med. post prandium): Rmem 2, 43; Un. 1b, 3a; 1453 dr. med.: II 100 a. b; 1462. 77 Dekan: II 144a; III 62b; 1462. 5. 70. 2. 3. 7 Intrans: II 144a. 157b. 163a; III 26a. 40a. 44b. 48a. 62b; 1452–53. 56–57. 60–61. 69 75–76 Rektor: II 100a. b. 116b. 117a. 133b; III 20a. 21a. 56a. b;

[1]) *Über dem ursprünglichen:* Col.
[2]) *Vorlage:* tz regenzande.

Universitäts- und
Landesbibliothek Düsseldorf

185, 26 Telm. de tz (G)revenzande, cl. Trai. d.; art.; s. 3 a.
27 Lud. Eschende, presb. Leod. d., de Brakel; theol.; s.
28 Petr. Gellen, Col. natus; art.; s.
29 Thom. de Haûtin, cl. Torn. d.; art.; s.
30 Joh. de Randevaill, cl. Torn. d.; art.; s. 4 a.
31 Jac. de Cirxee, cl. Trai. d.; art.; s.
32 Joh. Philippi de Bullesem; art.; s. 4 a.
33 Arn. Dotinchem, cl. Trai. d.; art.; s. 3 a.
34 Joh. de Sarciliaco, cl. Tull. d.; art.
35 Desiderius de Prateis, eiusdem d.; art.;
36 Berardinus de Bayane, eiusdem d.; art.
37 Jac. Johannis de Dordraco, cl. Trai. d.; art.; s.
38 Th. Jacobi de Dordraco, cl. eiusdem d.; art.; s.
39 Wilh. Nicolai de Dordraco, cl. eiusdem d.; art.
40 Petr. Wilhelmi de Dordraco, cl. eiusdem d.; art. } ; dederunt 1 m.
41 Petr. Petri de Goerre; art.
42 Desiderius de Mercuria, cl. d. Tull.; art.; p.
43 Steph. de Tullo, cl. Tûll. d.; art.; s. 4 a.
44 Eng. de Leid(is), cl. Trai. d.; art.; s.
45 Petr. de Waldorpp, cl. Col. d.; iur.; n. dedit, quia servivit universitati in certis literis.

1449 5/4: Knipping, Stadtrechn. I 138. — 1460 Annatenzahlung: Un. 105, 51b. — erhält 1460 von Apotheker Joh. Bischof das Arzneibuch Bertineus vermacht: Kuske, Kölner Handel 3, 222. — Arzt des EB.: 1453 Nov. 14 Un., der Herzogin von Jülich: 1473 Aug. 27 Un. — 1477 memoria: III 65b; L. R. 13a. — Erbmemorie 1478 2/1: Düsseldorf Archiv S. Gertrud n. 186. — Nrhein. Ann. 75, 103 u. A. 5. — Rhein. Kunstdm. 6, 4, 153. — 1472 6/10 Siegel: Düss. A., S. Caecilia n. 224. — ? 235, 25; 323, 72. — n. 974a-976. 1072. — 1477 20/12.

185, 26. 1436 2/11 pres. ad bacc.

28. P. **Bel** (? Vell), 1436 5/6 det. sub m. Joh. de Machlinia.

29. Thom. de Hauchijn Cam. d., 1432 in Löwen, 1433 5/12 det.: Reusens, Matr. 1, 238, 18.

31. 1436 18/5 pres. ad bacc.; 1438 5/4 lic. art.; 17/4 inc. sub m. Joh. Tinctoris: Wiener Hs. n. 5104, 23b.

32. J. de B., presb. Col. d., 1442: n. 11572; 1450 officians von S. Maria zu Zülpich: n. 12242.

44. 1436 18/5 pres. ad bacc.: 1438 5/4 lic. art.; 17/4 inc. sub m. Joh. Tinctoris: Wiener Hs. n. 5104, 23b. — 1473 2/11. 9/11 schickt dem m. Petr. Leydis Schüler zu: III 87a, 89a. — n. 676: Humanist. — m. E. **Ijsbrantsz Schut** v. L., 1458 29/1 –1464 Rektor der Großen Schule in Leiden, später (noch 1488) Privatlehrer dort; Vater des Malers Corn. Engelbrechtsz: van Rhijn, Wessel Gansfort, 149 u. A. 1.

45. 1437–56 (†) can. s. Apost.: Lib. Lup.; Brb. 16, 38a.

Universitäts- und
Landesbibliothek Düsseldorf

185, 46 Henr. de Bilant. cl. Col. d.; art.; s.
47 Gher. de Monhem, cl. Col. d.; art.; s. 3 a.
48 Joh. de Unkel, cl. Col. d.; art.; s. 3 a., s. a. pro bedell(o).
49 Henr. Schenck de Clivis, cl. Col. d.; med.; s.
50 Hugo de Tinteguero, cl. Trev. d.; art.; s. 1 a. pro bedell(o).
51 Joh. de Moerss, cl. Col. d.; art.; s., sed reddidi post quartale ex causa.
52 Coenr. de Wartberch, can. in Monasterio Meenfelt; theol.; s.
53 Herbert. Heriberti de Rekelinchusen, past. in Loen, Col. d.; iur; s.
54 Herm. Widegasse de Colonia, cl. Col. d.; art.; s.
55 Lamb. de Monte, Trai. d.; art.; s.
56 Coenr. Comit(is), pleb. in Bavenhusen, Mag. d.; can.; s.
57 Heilm. de Průenheim, eiusdem d.; can.; s.
58 d. Jac. Cellerarii de Erstein, presb. Trev. d.; theol.; s.
59 Jac. Winter de Maguntia, cl. Mag. d.; iur.; s.
60 d. Henr. comes Luppffen, can. eccl. Col., Const. d.; iur.; s.
61 Henr. Villici de Stulincke, cl. eiusdem d.; art.; s. 3.
62 Fred. de Cempis, cl. Col. d.; art.; s. bedello a.
63 Wilh. de Monme(n)ten, cl. Col. d.; art.; n. dedit, quia nepos venerabilis m. H. de Xanct(is).
64 Joh. Hulss, cl. Col. d.; art.; p.
65 Reginald. Chanquerel, cl. Rem. d.; art.; s.
66 Th. de Griet, cl. Col. d.; art.; s.
67 Machinetus de Lotringia, cl. Tull. d.; art.; p.
68 Th. Uedem, cl. Col. d.; art.; p.
69 Henr. Conradi de Colonia, cl. Col.; art.; p.
70 Ulr. Bieger, cl. Const. d.; art.; p.

185, 46. 1442 in Löwen: Reusens, Matr. 1, 79, 8. — * miles postea in terra Gelrensi. — Burgmann zu Nymegen, seit 1468 als Ritter genannt, ⟨Johanna v. Arendale⟩: Nijhoff, Gedenkwaardigheden 4, 411 n. 459, 423 n. 470.
50. H. de Tintegui **de Mervilla**, 1440 21/11 det. sub m. Henr. de Zerixee.
52. C. Andree de W., s., 1428 in Erfurt: Weiss I 143. — C. **Friese** de W., can. in M. M., † 1461 6/11: Nrhein. Ann. 103, 20. — Brief des Nic. de Cusa an ihn de filiatione Dei 1445: Cod. Monac. lat. 14213, 66 (Katal. IV 2, 144); 18711, 222 (IV 3, 201).
53. d. H. de R. 1446: Samst.-Rentk., Ausg.
54. H. W., 1438 16/6 det. sub m. Joh. Dinslac.
57. s., 1433 in Heidelberg: Toepke I 199.
60. d. H. c. de L., dominus Augie maioris, 1428 4/4 in Heidelberg: Toepke 1, 176. — Kisky 61 n. 148: Sohn Johanns, Landgrafen von Stühlingen.
63. m. H. de X. (33, 5).
64. p., 1436 7/6 det. sub m. Joh. Kuck.

Universitäts- und Landesbibliothek Düsseldorf

185, 71 Gher. de Embrica, cl. Trai. d.; art.; s.
72 Coenr. de Tiela, cl. Trai. d.; art ; p.
73 Joh. de Alcmaria, cl. Trai. d ; art.; p.
74 Petr. Rensburch, cl. eiusdem d.; art ; s. 3 a.
75 Reyn. de Wesalia, cl. Col. d ; art.; s.
76 Bern. de Wesalia, cl. eiusdem d.; art.; s. 3 a.
77 Warn. de Monasterio, cl. Mon. d.; art.; s.
78 Reynold. Langhe de Tremonia, cl. Col d.; art.; s.

II 37b

186. Rektor m. Bernardus de Loen,

med. dr., electus 1435 *Juni* 28 *in ecclesia fratrum predicatorum.*

186, 1 Jac. Leonardi de Traiecto al. de Schemert; art.; s.
2 Joh. Henrici Fabri de Gangelt; art.; p.
3 Arn. de Sorbruch; art.; s.
4 Gerh. Drullinck de Elborch, cl. Trai.; ius can.; s.
5 Georg. Luslenburch al. Erreganck, cl. Leod d.; art.; quia b. in eadem facultate Libicenci, ut asseruit, etc., s.
6 Laur. de Beymont, cl. Leod.; art.; s.

II 38a

7 fr. Andr. Bell, Schotus, o. Cist.; theol.; s.
8 fr. Herm. de Borneguel, o. pred.; theol.; s.
9 d. Joh. Boylayuue, presb. Leod. d.; iur.; s.
10 d. Paul. Hermanni, past. eccl. in Reynsborch, Trai.; theol.; s.
11 Joh. Hamme de Dorsten, cl. Col. d.; art.; et dedit 4 a., quia non multum dives.
12 Desiderius de Haracuria de Lotringia, Tul. d.
13 Gwido de Vitello, cl. Tul. d. } ; art.; p.
14 Nyc. de Dambrio, cl. Tul. d.
15 Joh. Ottonis de Bachoraco, cl. Trev. d.; art.; s.
16 Franco Horst de Leydis, cl. d. Trai.; art.; s.

185, 78. 1436 28/4 inc. sub m. Henr. de Embrica.
186, 1. J. de Tr., 1436 2/11 pres. ad bacc.
3. A. de Sorbuch Cam. d., 1434 in Löwen: Reusens, Matr. 1, 9, 28.
5. G. Irregang **de Aquisgrani**, 1419 in Leipzig: Erler 1, 60. — G. de A., b. art. Lipz., 1436 28/6 rec. — 1438 3/2 m. rec.: I 35a. — G. de A., m. art., 1439 Exequien: II 51b.
7. 1418 b. art von S. Andrews. — B.
8. (Borniquel). 1426 substitutus ad leg. bibl. pro 2 anno in conv. Herford.: 1434 substit. ad leg bibl in conv. Col.: Moph. 8, 191. 233. — Lektor in Nordhausen, 1431 Prior in N., 1445 wieder in N., näheres: Zs. für Kirchengeschichte 35, 514 A. 3. — Bünger, Provinzialkapitel 56 u. A. 5. — Bourquell, 1437 b. theol.: Brb. 14. 161b; 1445 Exequien: II 77b.
12. D. de L., 1436 2/11 pres. ad bacc.
15. J. de B., p., 1436 7/6 det. sub m. Joh. Kuck.

Universitäts- und
Landesbibliothek Düsseldorf

186, 17 Conr. Bochem, Col.; art.; s.
18 Arn. de Lyns, cl. d. Cam.; art.; p.
19 Bruno Jacobi de Amsterdame, d. Trai.;
20 Jac. Becker de Amsterdamme, } Trai. d.; } art.; s.
21 Jac. Arnoldi de Amsterdamm, }
22 d. Petr. de Duren, o. Prem., past. in Hoyngen; theol.; s.
23 Hub. Bartholomei de Amsfordia, Trai.; } art.; s.
24 Arn. Jeger de Buscoducis, Leod.; }
25 Eg. de Ypris, Mor.; p.
26 Jac. de Hovel de Busco, d. Leod.; s.
27 Petr. Baldewini de Slusa; art.; s.
28 Barth. Bachen de Turnult, cl. Cam.; ius can.; p.
29 Elyg. Born de Traiecto, cl.; art.; s.
30 Joh. Eustachii de Traiecto; n. i., p.
31 Phil. de Yseburch [1]), can. Col.; } isti n. s. propt. honorem
art.; } univ., quia ill. et
32 Conr. Kunck, cl. Mag. d.; iur.; } fam. eius.
33 Wybr. Petri de Alcmaria, Trai. d.; art.; p. omnino.
34 Arn. Wrythoff de Calkar, d. Col.; art.; s.

186, 17. 1437 25/11 det. sub m. Nic. de Wesalia.

19. 1432 in Löwen, 1434 13/11 b. art.: Reusens, Matr. 1, 21, 6. — b. art. Lovan., rec. 1435 30/9; 1437 18/4 inc. sub m. Corn. de Dordraco; 9/5 disp.

20. J. A., 1436 2/11 pres. ad bacc.; J. A. maior, 1438 5/4 lic. art.; Backar, 1440 disp.; 1444 3/4 rec.

21. J. de A., 1436 2/11 pres. ad bacc.; J. A. minor, 1438 5/4 lic. art.

23. H. de A., 1436 18/5 pres. ad bacc.

24. A. de B., 1436 2/11 pres. ad bacc.

25. p., 1437 3/12 det. sub m. Ger. de Amersfordia; p., 1442 23/3 inc. sub m. Henr. Zirixee.

27. P. de Sl., 1436 2/11 pres. ad bacc.; 1438 5/4 lic. art.; de Sl. partium Flandrie, 1439 9/10 rec. — 1438 19/4 inc. sub m. Corn. de Dordraco: Wiener Hs. n. 5104, 23b. — m. P. de Sl., Pfr. v. Delft, 1470 19/4 bischöfl. Rat in Utrecht: Enklaar, Bestuur in Utrecht 174, 75.

28. ? B. de T. C. d., 1437 in Löwen, 1439 5/2 b. art., 1440 promotus in fac. art.: Reusens, Matr. 1, 23, 37.

29. s., 1432 in Erfurt: Weiss. I 157. 162. — Elidius de Tr., b. art. Erf., 1436 18/8 rec.

30. ? J. E. Leod. d., 1438 in Löwen: Reusens, Matr. 1, 137, 5.

31. Kisky, Domkap. 56/57 n. 116: 1435 Domherr in Köln, 1447 in Trier; 1461 in Mainz: Joannis, Rer. Mog. 2, 374. — 1464 Archidiakon von S. Agatha in Longuion. — † 1470. — 1464 Pr. v. S. Paulin in Trier: Metrop. Trev. 1, 167. 203; van Gelder, Archidiakone.

[1]) *Vorlage:* Ysebinch.

Universitäts- und
Landesbibliothek Düsseldorf

187. Rektor m. Bernardus de Loen,

med. dr., reelectus 1435 *Oct.* 8 *in ecclesia fratrum minorum.*

187, 1 Th. den Envilla, cl. Tull. d., famil. meus.
II 38b 2 Nyc. Bas de Prussia, cl. Pomisannensis; art.;
3 Herm. in Valle de Cruchten[1]), cl. Leod. } ; art.; } omnes p.
4 Thom. Laurentii de Schosia, d. s. Andree }
5 Sym. Petri de Clivis }
6 Ger. Sconre de Goch } ; art.; s.
7 d. Joh. Bererei, cl. Cathalanensis d.; art.; promisit solvere infra mensem post Dyonisii; n. s.
8 Laur. Johannis Delft, cl. Trai. d.; s. }
9 Arn. Stycker de Leodio; p. } ; art.
10 Otto Jacobi de Dorderaco, cl. Trai.; art.; dedit a. 2.
11 Wallingus Rugeri de Leyd(is), }
12 Th. Wyt de Leyd(is), } Trai. d.; iur.; s.
13 Henr. Theo(deri)ci de Alckmaria, Trai.; iur.; n. dedit.
14 Joh. Bonyngerhoff de Aldesel, Trai.; art.; s.
15 Arn. up den Orde de Morse, Col. d.; art.; s. 6 a.
16 Joh. Piscator(is) de Embrica; art.; s. 6 a.

187, 2. Nic. Bas de Heylsberg, d. Warm., 1409 in Leipzig [wohl ein älterer Träger des Namens]. — N. de Pr., 1437 1/6 b. art.

3. H. Kr., 1437 3/12 p., det. sub m. Ger. de Amersfordia. — yn dem Dale de C., 1448 b. leg.: Un. 126, 13a; 1483 H. de C., past. in Hort: III 111a (380, 116).

4. 1434 in Löwen: Reusens, Matr. 1, 238 n. 31. — ? 1432 presb. d. s A., — 1452 Kanzler von S. Andrews, zum B. von Dunkeld ernannt. — B. — kann nicht identisch sein mit Th. de Laverde, m. art., b. decr., can. Aberd. et secr. regis Scotorum, 1435 beim Baseler Konzil: Conc. Bas. 3, 529.

5. S. Cl., 1436 2/11 pres. ad bacc.

6. G. Sc., 1431 cl. Col. d.: Rep. Germ. 1, 226 n. 1382. — ? G. de G., 1445 Kölner Domherr; † 1453: Kisky, Domkap. 93 n. 18.

8. L. D., 1436 2/11 pres. ad bacc.; 1438 5/4 lic. art.; 17/4 inc. sub m. Joh. Tinctoris: Wiener Hs. n. 5104, 23b.

9. A. de L., 1437 1/6 b. art.

11. * ☞ lic. iur. — W. de L., 1438 b., 1441 lic. decr.: Un. 126, 5a. 8a.

13. H. **Splinter** Dircx soen, 1434 durch Alkmaar zum Kolleg Vorburg präsentiert: n. 11043; H. Splinteri de A., 1438 b. decr.: Un. 126, 5a; 1440: II 57a. n. 11454.

15. A. M., 1436 2/11 pres. ad bacc.; 1438 5/4 lic. art.; 18/4 inc. sub m. Nych. de Wesalia: Wiener Hs. n. 5104, 23b.

16. J. de E., 1437 1/6 b. art.

[1]) de Cr. *mit anderer Tinte nachgetragen.*

Universitäts- und
Landesbibliothek Düsseldorf

187, 17 Ant. Trabeker de Mechelinia
18 Thom. Trabeker
19 Georg.
} fratres; art.; s.

20 Henr. Dornyck de Embrica, cl. Col.; art.; s.
21 Symo Gerardi Hagedorn de Snekis, d. Trai.; med.; dedit a. 3.
22 Arn. Mychalis de Bursalia, d. Trai.; art.; s.
23 Joh. Scarpenys fil. Hugonis, d. Trai.; art.; p.
24 Dav. Scharners de Vorde, d. Cam.; art.; p.
25 God. Goberti de Methis; art.; p.
26 Joh. Amici de Ameldorpe, d. Leod.; art.; s.
27 fr. Arn. Rodinckhusen de Lemmegou, o. Cist.; theol; s.
28 Arn. Pellific(is) de Gangelt, d. Leod.; art.; p.
29 Herm. de Hasbergen, d. Brem.; iur.; s.
30 Joh. Struys de Roddenburg(is), Herbip. d.; art.; p.
31 Got. Lubrech de Montfordia, d. Leod.; art.; p.
32 Gyslynus Amant. cl. d. Cam.; art; p.
33 Rob. Fansyd de Scho(ti)a; art.; s.
34 Conr Vorer de Rodenborch, d. Verdensis
35 Th. Rethani de Verden
} ; ius can.; n. s., quia p.

36 Herm. Hosden, Trai. d.; art.; p.
37 Henr. de Uledorp, Mon. d. presb.; ius can.; s.
II 39a 38 Joh. Rodenneue de Dyngeden, Mon. d.; art.; s.

187, 17. A. Trabukier Cam. d., 1427 in Löwen: Reusens, Matr. 1, 8, 18. — A. de M., 1436 5/6 det. sub m. Joh. de Mechlinia.

18. Th. Trabukier. Cam. d., 1433 in Löwen: Reusens, Matr. 1, 238 n. 29. — Th. de M., 1436 5/6 det sub m. Joh. de Mechlinia.

19. G. Trabukier, Cam. d., 1434 in Löwen: Reusens, Matr. 1, 53, 27. — 1436 5/6 det. sub m. Joh. de Mechlinia.

20. H. de E., 1436 2/11 pres. ad bacc.; 1438 24/4 inc. sub m. Ger. de Monte.

22. ? A. M. 1462 als b art. in Paris rec.; 1463 lic. art.: Auct. 2, 463. 468.

24. D. **Ninivis**, 1436 2/11 pres. ad bacc.: 1438 5/4 lic. art.; 18 4 inc. sub m. Nych. de Wesalia: Wiener Hs. n. 5104, 23 b. — m., 1442 22/1 disp. super annis regencie.

25. G. de M., 1437 1/6 b. art.; p., 1439 18/3 inc. sub m. Ger. de Amersfordia; 16/3 disp.

30. J. de Rottenburga, 1436 2/11 pres. ad bacc.

31. ☞.

32. **Eg.** Gislenus **de Hannonia**. 1436 2/11 pres. ad bacc.

33. R. de Sc., 1437 21/11 det. sub m. Henr. de Embrica.

34. C. R., cl., 1443. 5 imp. auct. ac curie Col. not.: n. 11617. 8. 69. 811; tritt 1443 als Notar in Werl, Menden und Dortmund auf: Fehmprozeß.

†38. * ☞ decr. dr. — J. D., 1436 2/11 pres. ad bacc; 1438 5/4 lic. art.; 1439 15/5 rec. — 1441–43, 1456–58 in der A. F. tätig: 1443 Dekan. — Un. 390a, 9b: legit 1439 sub Laurentio — m. art., 1441 b., 1445 lic., 1462 dr. decr.: Un. 126, 8a. 11a. 23b; 1443 art. Dekan: II 71a; 1463 7. 9. 70. 2 jur. Intrans: II 144b; III 7b. 17b. 26a. 37b; 1456 advoc. curie Col.: n. 12553; Münsterscher Rat: 1460

Universitäts- und Landesbibliothek Düsseldorf

187, 39 Ger. Angenende de Gelrea; art.; s.
40 Joh. Mercerei, Ebroycensis d.; art.; dedit 3 a.
41 Conr. Nyhoff de Coesfeldia, cl. Mon. d.; iur.; dedit 3 a. et 1 a. bedell(o).
42 Bertr. Vulfhardi de Susato, cl. Col. d.; ius can.; s.
43 Wyb. Broyel de Osnaburg(is); iur.; s.
44 Frid. Vrese de Traiecto inferiori; art.; s.
45 Lud. zo der Porten de Campis, Trai. d.; art.; p.
46 Sybr. Enchusen, presb. Trai. d.; iur.; s.

188. Rektor Wynmarus de Wachtendonck,

m. art. et leg. dr., prep. eccl. s. Andree et can. eccl. maioris Col., electus 1435 *Dec.* 20 *in ecclesia fratrum Augustinensium.*

188, 1 Lud. de Coesfeldia; art.; s.
2 Joh. Everhardi de Harlem; iur.; n. s., famular(is) magistrorum et p.
3 d. Arn. de Merode, can. Leodiensis et Aquensis; i.; art.; s quotam universitati debitam, meam remisi.
4 Joh. Wilhelmi de Geldorp; art.; n. s., quia famuliaris(!), nisi 1 a. pro bidell(o).
5 Rob. Hackerstuyl, cl. d. s. Andree in Scotia et similiter
6 Wilh. Wodman, eiusdem d. s. Andree in Scotia; art. } ; s. simul 12 a.
7 Adolph. Putken, cl. Pad. d.; art.; n. s., quia servitor rectoris et ecclesie s. Andree.

Mai 2 u. ö.; 1469. 70 für die Un. tätig: III 19b. 23a. 25b; 1478 als Anhänger EB. Ruprechts aus Köln verwiesen: Schickungsbuch (C 17) 97b. 98a; 1480 Exequien: Un. 126. 60a. — III 11 b. — 1461 9/2. 1474 19/1. 28/6. — ⟨Katharina⟩. 1444–81 (†) im Schrein. — 1468 5 Söhne: 316, 54–58. — 1474 Verwendung für Sohn.

187, 41. Negenhof, not. lit sacri palacii ap., † 1449: Picks Monatschrift 3, 422.
42. 1440 b. decr.: Un. 126. 6a.
43. Wijcboldus de O., 1440 b. decr.: Un. 126, 6a: W. in den B., cl. O. d., s., 1442 in Heid.: Toepke I 235.
45. L. C., 1437 1/6 b. art.
46. s. 1425 in Erfurt: Weiss. I 134. — 1459 st. theol., cur. eccl. in Oesterberung partium Frisie: n. 1195.

188, 3. A. de M, Col. d., nob. domic., 1441 in Orléans: Album 1. — 1423–87 can. Aquensis: Heusch 8. — (1468–77) Pr. in Wassenberg; † 1487 22/8 in Aachen: Schuffeler 27 u. A. 4. — A. de M. de Petersheim, Kan. zu Aachen: Quix. Münsterkirche 42; 1470 Pr. v. S. Maria zu Mastricht: Schickungsbuch (C 32) 3a; 1470 Juni 6. 9. — Richardson. Merode I 150.
5. R de Sc., b. art. s. Andree. 1436 18/8 rec.; R. Hawkerstowin, 1437 27/4 inc. sub m. Joh. de Scotia. — R. Halcarstown, 1433 b. art. von S. Andrews. — B.
6. W. de Scotia, 1438 5/4 lic. art. — 1448 vic. v. Swinton. — 1449 presb. d. s. A., m. art., vic. v. Haddington. — B.

Universitäts- und
Landesbibliothek Düsseldorf

188, 8 Crist. de Lynep, cl. Col. d.; s. 3 a., quia p. fuit.
9 Nyc. Amsterdam; p.
10 Joh. Amsterdam; p.
11 Joh. Saelvelt al. Becker, cl. Mag. d.; n., quia servitor prepositi Apostolorum.
12 Joh. Wynmari de Wachtendonck, cl. Col. d.; n. s., quia servitor rectoris.
13 Joh. de Hammalia, cl. Col. d.; iur.[1]); s. 3 a.
II 39b 14 Jac. Schirle, cl. Col.; i., s.
15 Joh. Ioen de Nussia, cl. Col. d.; n. s, quia servitor rectoris.
16 et 17 Joh. de Cruce et Leonius, fratres, de Blysia; n., quia p.
18 Henr. de Goch, cl. Col. d.; s.
19 Gerbr. de Texalia, cl. Trai. d; n. s, quia succentor misse b. Marie domini Coloniensis.
20 Wilh. van den Langenhove, cl. Col. d.; art.; n. s., ut supra.
21 Herm. Sparenburch; iur.; i. et s.
22 d. Joh. Wedemeyer, presb. Pad. d.; theol.; n. s., quia capellanus d. rectoris.

Idem d. Wynmarus pro negotiis suis expediendis ivit ad sacrum concilium Basiliense[2]) et cum consensu decanorum commisit vices suas.

188a. Rektor substitutus d. Lamb. van den Langenhave,

dec. dr., dec. eccl. s. Andree Col.

188, 8. 1436 2/11 pres. ad bacc.
10. p., 1436 7/6 det. sub m. Joh. Kuck. — 1458 in Löwen: Reusens, Matr. 1, 136, 42.
11. Pr. von S. Aposteln war Joh. Thome de Crevelt (173, 20).
12. 1430–39 († scriptor domini Col.), can. s. Apost: Lib. Lup. — J. W., can. s. Apost.: 1480 Nov. 13; lic. leg., Pfr. v. S. Alban: 1483 Mai 20 Urk.; † 1490: Lib. Lup.
13. domic., can. Leod., 1449 in Orléans: Album 2.
14. ☞. — 1477–87 Ratsherr. — 1478 12/12 Eidbürge: 360, 80.
15. 1438: n. 11336.
16. J de Bl., p, 1437 3/12 det. sub m. Ger. de Amersfordia. — cl. Leod. d., b. art., 1442 17/6 legt Kg. Friedr. III Preces primarias bei S. Pantaleon für ihn ein: Würdtwein, Subs. dipl. III 411–414.
17. L. de Bl., 1437 1/6 b. art., 30/9 disp. — 1437 past. in Siersdorf: Redlich 2, 1, 417 A. 2.
18. 1436 11/6 det., 1438 24/4 inc. sub m. Ger. de Monte. — H. **Lijndeman** de G., m. art., 1451 4/1 procur.: Brb. 20, 93 b 2.
20. 1440 Juli 25 Col.

[1]) *Hinter* iur. 'n. s.' *durchgestrichen.*
[2]) *Vgl. dazu Haller, Concil. Basil.* 3, 392.

Universitäts- und Landesbibliothek Düsseldorf

189. Rektor d. Lambertus van den Langenhave.

m. art., decr. dr., dec. eccl. s. Andree Col., electus 1436 *März* 24 *ad Carmelitas.*

189, 1 Eng. van der Wijck, cl. Mon ; iur.; i. et s.
2 Jac. de Crage, can. eccl. cathedralis s. Andree in Scotia; theol.; i. et s.
3 Rob. Letsco de Scotia, cl. eiusdem d. s. Andree; i.; art.; s.
4 domic. Ulr., comes de Albomonte, Col. et Argentinensis ecclesiarum can.; i. c., n. s. propt. rev. pers.; art.
5 Reyn. Ludinger de Confluentia, cl. Trev. d.; i.; art.; s. partem universitati, Wilhelmus bedellus universitatis recepit partem suam, scil. a.
6 Th. de Cymeterio, cl. Leod. d.; i ; art.; s.
7 Petr. de Amsterdam, cl. Trai. d.; i. et s.
8 Nic. Henrici Amsterdam, eiusdem d. cl.; i. et s. } ; art.
9 Nic. Amsterdam, cl. eiusdem d.; i. et s.
10 Walt. de Eyck; art., i. et s. in toto 3 a., quia p.
11 Crist. Wijt de Traiecto inferiori; i., n. s., quia p.; art.
12 Gotfr. Hultz, cl. Col. d.; i., n. s., quia p.
13 Henr. Heidloff de Castro, cl. Trai. d.; i. et s. } ; art.
II 40a 14 Petr. de Lemarliere, cl. Cam. d.; i., n. s., quia p.
15 Alb. Litelen, cl. Mind. d.; i., s.; art.
16 Ger. de Volenhoe, cl. Trai. d.; i., s. partem universitati et bedell(o); iur.
17 Corn. de Delft; i., n. s., quia p.; art.

189, 1. **de Monasterio,** s., 1429 in Erfurt: Weiss. I 145; m. art., 1436 als b. leg. Erf. bei der Juristenfakultät recipiert: Un. 126, 3 b. — später Kan. am alten Dom in Münster. — E. de W., 1475 im Kl. Böddeken, Schreiber der Hs. n. 169 in Münster: Ständer S. 41; Schatten, Bödeken S. 13.

3. R. **Lithew** de Sc. 1437 1/6 b. art.; 1439 13/3 lic., 20/3 disp. — R. Lithco, cl. Glasg., 1439 8/3 Prozeß in Rom; 1440 11/3 rect. eccl. de Bonham in Penna, d. Glasg. — B.

4. 1437 2/11 pres. ad bacc. — Kisky, Domkap. 44 n. 36: Sohn Diebolds, 1436 Domherr in Köln. — Ulr. v. Blamont, 1495 B. von Toul (resign. 1498); † 1506 3/5: Eubel, Hier. 2, 283. — dr. decr., Kan. in Toul, Verdun, Straßburg u. Köln, Thesaurar in Toul, Abt von S. Mansuy bei Toul, päpstl. Protonotar: Morret, Stand u. Herkunft der Bischöfe von Metz usw. 51/2. 90/1.

5. Wilh. de Bruxella bed. (169, 20).

6. s., 1436 in Heid.: Toepke I 214.

7. 1437 1/6 b. art.

8. N. A., 1437 1/6 b. art.

9. 1437 1/6 b. art.

10. 1437 1/6 b. art.; 1439 18/3 inc. sub m. Ger. de Amersfordia, p., disp.

16. s., 1429 in Rostock; 1432 m. art.: Hofm. I 34. 43. — m. art. Rostoc., qui rexit b. quasi per 3 annos, 1436 12/4 rec. — 1441 m. art., lic. iur.: Un. 126, 8 a.

17. 1437 1/6 b. art.

Universitäts- und
Landesbibliothek Düsseldorf

189, 18 Eng. Schuttorp, cl. Mon. d.; i., n. s., quia famil. m. Johannis Spul iun.; iur.
19 Adam ingen Huls de Gelria[1]), cl. Col. d.; s., i.; art.
20 Joh. Truten de Randenrade, cl. Col. d.; s., i.; art.
21 Henr. Kemerlinc de Gelria, cl. Col. d.; n. s., quia p.; art.
22 Des. de Danubrio, Tul. d.; i., n. s., quia p.
23 Wilh. Leidis, cl. Trai. d.; i. et s.; art.
24 Nicas. Bartijr, cl. Cam. d.; i.; art.; n.
25 Corn. Moens, can. eccl. b. Gertrudis-Berge, Leod. d., super Romam; i. et s.; iur.
26. 27 Joh. et Herm. Teveren de Assindia, fratres, cl. Col. d.; s. et i.; art.
28 Joh. Vribech de Marchia, cl. Brandeburgensis d.; i., n. s. quia p.
29 Henr. Steven, cl. Col. d.; i. et s.; art.
30 Arn. de Susato, cl. Col. d.; i. et s.; art.
31 Joh. de Tijtzs, cl. Col. d.; i., n. s., quia p.; art.
32 Ern. de Dannenbergh, profess. o. B. monasterii s. Michaelis in Lunenborgh, Firdensis[2]) d.; i. et s.; art.
33 Herm. Mor de Nussia; i. et s.; art.
34 Th. Flass de Nussia, cl. Col. d.; i. et s.; art.
35 Andr. Leidis, cl. Trai. d.; i. et s.; art.
36 Th. Ysbrandi de Leidis; i., n. dedit, quia p. } ; art.
37 Wilh. de Ruremundis; i., n. s., quia p. }

189. 18. m. Joh. Sp. iun. (99, 20).
20. J. Randerna, 1437 1/6 b. art.
22. D. de Biesdorpn, 1437 2/11 pres. ad bacc.
23. 1437 1/6 b. art.; W. Johannis L., 1439 15/3 inc. sub m. Corn. de Dordraco.
24. N. Le Barteur, C. d., 1433 in Löwen, 1435 5/12 det., 1436 14/3 b. art.: Reusens. Matr. 1. 196, 10.
26. J. de A., 1437 21/11 det. sub m. Henr. de Embrica.
27. H. T. de A., Sohn Herm.: 1487 12/1 (Urk.).
29. 1437 25/11 det. sub m. Nyc. de Wesalia.
34. * postea med. dr. [irrig; Verwechslung mit 298, 63]. — Th. de N., 1437 1/6 b. art.; 1439 17/3 inc. sub m. Joh. de Machlinia; 1/9 rec. — 1441–47 in der A. F. tätig: 1444–45 Dekan. — 1443 can. (univ.) s. Caeciliae: Un. 1b, 44a. — 1444 b., 1447 b. f. theol. — Un. 390a. 96b: promotus per Machlinie 1439, legit sub Laurentio. — 1450 Exequien: II 91b. — II 76a. — Kolsrud, Marcellus (1911–12), 11.
37. 1439 2/6 det. sub m. Joh. de Mechilinea; Rodermunda, 1441 10/4 inc. sub m. Adolph. Essendie.

[1]) *Vorlage*: gleria.
[2]) = Verden; *Vorlage*: Fridensis.

Universitäts- und Landesbibliothek Düsseldorf

189, 38 Nic. Lepor(is) de Sybergh, cl. Col d.; i. et s.; leg.
39 Jac. Sirricse, cl. Trai. d.; i. et s.; art.
40 Arn. de Wigena; i. et s. 4 a., quia mon. o. Trin. etc.; iur.
41 fr. Joh. de Assindia, o. pred.; i. et s.; theol.
42 Theob. Brilis, cl. Trai. d.; i., n dedit, quia p.; art.
43 Joh. Jacobi de Amsterdam; art.; s. et i.
44 Henr. de Saraneo Castro, cl. Leod. d.; i., n. s., quia p.; art.
45 Nic. Bant de Gorekem, cl. Trai. d.; i. et s.; art.
46 Ger. Martin de Gorekem, cl. eiusdem d.; i. et s.; art.
47 Joh. Puet de Gorenkem, cl. eiusdem d.; i. et s.; art.
48 Arn. Wilhelmi de Gorinkem, cl. eiusdem d.; i. et s.; art.
49 Tristrammus de Halaga; i. et s.; med.
50 Joh. Bultel, cl. Ambegensis d.; art.; i. et s.
51 Reynald. Atagmant, cl. Mor. d.; s., i.; art.
52 Nic. Cuer, cl. Mor. d.; i. et s.; art.
53 Meynricus Meinrici de Geismaria, presb. Mag. d.; i. et s.; iur.
54 Arn. Johannis de Groningen, cl. Trai. d.; i. et s.; art.
55 Eg. Lumbarts de Filvordia, cl. Cam. d.; i. et s.; art.
II 40b 56 Wolt. Assendeilff, Trai. d.; i. et s. med., } quia p.; art.
57 Joh. Wessam, cl. Trai. d.; i. et s. med., }

189, 38. Hase, 1434–66 imp. auct. not. ac scabinorum scriba: n. 11256 u. ö.; II 128b. — 1467 19/7: A. V. n. 686. — Stein, Akten 1, CLIV/V n. 59. — Nic. scriptor iudicii, 1434 Juni nuptiae: Gel.-Reg. 6, 99a.

39. 1437 27/11 det. sub m. Ger. de Amersfordia.

41. 1434 substitutus ad leg. bibl. in conv. Col.: Moph. 8, 233. 266. — 1438 in Wesel: Quetif et Echard I 791; Hartzheim 169a; 1451 assumptus ad cursum theol. in Leipzig: Brieger 6. — 1456 m., mit Kloster-Reformation beauftragt: Sop. 1, 791. — Landmann, Predigtwesen 20.

42. 1437 1/6 b. art.

43. s., 1431. 2 in Rostock: Hofm. I 39. 41. — J. A., 1437 25/11 det. sub m. Nyc. de Wesalia.

44. p., 1437 3/12 det. sub m. Ger. de Amersfordia. — H. de S., 1439 in Löwen: Reusens, Matr. 1, 77, 2.

47. J. G., 1437 27/11 det. sub m. Ger. de Amersfordia; 1441 24/4 inc. sub m. Gher. Delft.

48. A. G., 1437 27/11 det. sub m. Ger. de Amersfordia; 1439 15/3 inc. sub m. Corn. de Dordraco.

50. Ambian. d., 1434 in Löwen, 1435 3/12 det., 1436 14/3 b. art.: Reusens, Matr. 1, 122, 3.

51. Reginald. Attignant, 1437 30/4 inc., disp.

52. N. **Kubru**, 1437 30/4 inc., non disp.

53. 1441 b. iur.: Un. 126, 8a.

54. A. Gr, 1437 1/6 b. art.

55. E. de F., 1437 25/11 det. sub m. Nyc. de Wesalia. — 1438 21/7 rec. in Löwen, 1439 promotus: Reusens, Matr. 1, 35, 10; 36, 32; 259, 35.

57. J. Wesanen, Trai. d., 1449 b., 1450 m. art. Paris.: Auct. 2, 757 u. ö.

Universitäts- und Landesbibliothek Düsseldorf

189, 58 Joh. Hoern, cl. Trai. d.; i. et s.; iur.
59 Jac. Hoern, cl. Trai. d.; i. et s.; iur.
60 Ger. de Schedam, cl. Trai. d.; i. et s.; art.
61 Joh. Ude de Tila, cl. Trai. d.; i. et n. s., quia p.; iur.
62 Joh. Hugonis de Scheydam, cl. Trai. d.; i. et s.; art.
63 Wilh. Rabelhiant, presb. Leod. d.; i. et s.; iur.
64 Lud. de Lengerich, cl. Osn. d.; i. et s.; art.
65 Joh. de Monasterio, cl. Mon. d.; art.; i. et s.
66 Arn. Mullenkaven, cl. Col. d.; i., n. s., quia famil. rectoris; art.
67 Joh. Elneri de Lunenborgh, can. Bardwicensis, Werd. d.; i. et s.; can.
68 Mart. Kempken, cl. Col. d.; i. et s.; art.

190. Rektor m. Henricus de Bemel de Xanctis,

can. et scolast. s. Andree Col., theol. prof., electus 1436 *Juni* 28 *apud predicatores.*

II 41ª 190, 1 d. Joh. Divit(is), religiosus o. Prem., Cam. d.; theol.; s. et i.
2 Eg. Wolferdyck de Zelandia, Trai. d.; i. et n. s, quia p.; art.
3 Fred. Segeri de Harlem, Trai. d.; s. med., quia p.; art.
4 Nic. Paischen de Kalker, Col. d.; n. s., quia p.; art.
5 m. Joh. Neyzadere, prior prioratus s. Cristofori, o. B., Tul. d.; theol.; s.
6 Adam de Herff, militaris d. Col.; s.; art.
7 Petr. Balwini de Gandavo, d. Torn.: n. s., quia p.
8 fr. Joh. Papilionis de Montibus Hannonie, o. Vallescholarium; s.; art.
9 God. de Buscoducis, Leod. d.; s.; art.
10 fr. Joh. Rutken, o. min.; theol.; s.
11 Joh. Schillinck de Waldeck, presb. Mag. d.; theol.; s.
12 Herm. Schobers de Waldeck, presb. Mag. d.; theol.; s.

189, 58. J. Johannis de Hoerne, 1433 in Löwen; p., 1433 10/11 det.: Reusens, Matr. 1, 116, 30. — ein anderer 1438 in Löwen, 1441 Febr. b. art., 1442 promotus: a. a. O. 1, 138, 30.
62. J. de S., 1437 27/11 det. sub m. Ger. de Amersfordia.
190, 2. E. Walverdiik, 1437 1/6 b. art.
3. Fr. H., 1436 2/11 pres. ad bacc.
4. N. K., 1437 3/12 p., det. sub m. Ger. de Amersfordia; 1440 11/3 lic. art.; 19/11 inc. sub m. Adolpho de Assindia. — N. de K., 1458 Kaplan an S. Joh. Bapt.: Esser 122. — 1466 1/5. 1469 1/11. 1474 1/5.
9. 1437 27/11 det. sub m. Ger. de Amersfordia.
10. Roteken, 1442 prof. theol.: II 69a; 1446 Juli Dekan; 1446 12/10 abwesend; ein anderer Dekan gewählt: theol. Dek.buch. — Roitgijn, 1458: n. 1158. — 1459 poenitentiarius: Minor.-Nekrol. (G. A. 197), 17b.

Universitäts- und
Landesbibliothek Düsseldorf

190, 13 Otto Sandwyck de Novimagio, Col. d.; s.; art.
14 Joh. Botterman de Wesalia, Col. d.; art.; s.
15 Joh. Offenberch de Wesalia; art.; s.
16 Steph. Roefftasch de Wesalia; art.; s.
17 Joh. de Vyenna, d. Trev.; art.; s.
18 Mich. Bullingen, d. Col.; art.; s.
II 41v 19 m. Sym. de Remmerswale, Trai. d.; leg.; s.
20 Wilh. Marsern de Subaudia, d. Gebenensis; art.; s.
21 Joh. Bost de Grueningen, d. Trai.; art.; s.
22 Joh. Kaltbrinck de Tremonia, Col.d.; art.; s. med., quia servitor.
23 Bald. Wilhelmi de Brilis, d. Trai.; art.; s.
24 d. Joh. de Porta, rect. eccl. par. in Attendarn, Col. d.; theol.; n. s. propt. rev.
25 Th. Druwe de Hammone, Col. d.; art.; s.
26 Adam Lemego de Hammone, Col. d.; art.; s.
27 Petr. Oss de Huesdein, Trai. d.; art.; n., quia p.
28 Joh. Rost de s. Trudone, Leod. d.; art.; n., quia p.
29 Ger. Hollerman de Dulmania, d. Mon.; art.; n., quia p.
30 Joh. Sutghen, Col.; art.; s.
31 Joh. Dass, Col.; art.; s.
32 Petr. Egidii de Xirixee, d. Trai.; art.; s. med., quia servitor.
33 Petr. Steynken de Valkenburch; art.; n., quia p.
34 Andr. vanme Schricht al. de Huetlen, Col.; art.; n., quia amicus rector(is).

190, 13. O. de N., 1437 21/11 det. sub m. Henr. de Embrica.
14. 1437 25/11 det. sub m. Nyc. de Wesalia; 1439 17/3 inc. sub m. Joh. de Mechlinia.
15. J. de W., 1437 25/11 det. sub m. Nyc. de Wesalia.
16. St. de W., 1437 25/11 det. sub m. Nyc. de Wesalia.
19. S. **Symonis**, 1429 vic. s. Marie in Soutelande; S. S. de R., 1432 in Löwen, 1434 3/2 b. art., 1435 promotus: Reusens, Matr. 1, 231, 31.
22. W. Marcerie (Mercerie), p., 1437 3/12 det. sub m. Ger. de Amersfordia.
23. B. B., 1437 27/11 det. sub m. Ger. de Amersfordia.
24. 1445 can. s. Cassii Bonnensis: n. 11814.
25. Th. de H., 1437 1/6 b. art.
26. A. de H., 1437 25/11 det. sub m. Nyc. de Wesalia. — A. de L., presb., 1472: Nrhein. Ann. 61, 182, 616.
28. J. de s. Tr., p., 1437 3/12 det. sub m. Ger. de Amersfordia; 1442 19/3 lic. art. — J. de R., cl., n., 1437 in Heid.: Toepke I 217.
29. G. H., can. Bunnensis, † 1475 (Vermächtnis an Kl. Weidenbach): Nrhein. Ann. 103, 24.
31. J. **de Colonia**, 1439 2/6 det. sub m. Joh. de Mechilinea (obiit). — 1461–67 Ratsherr (wohl ein anderer).
32. P. de X., p., 1437 3/12 det. sub m. Ger. de Amersfordia.
34. A. de Hotelyn, 1439 11/11 det. sub m. Joh. de Berka.

Universitäts- und
Landesbibliothek Düsseldorf

190, 35 Adam de Meyscheit, Col.; art.; s.
36 Conr. Ackerbach, Col.; art.; s.
37 Henr. Tolner, Col.; art.; s.
38 Henr. fil. Cristiani de Wedich; art.; s.
39 Joh. Airle, Col.; art.; s., sed non i., quia minorennis, promisit tamen iurare suo tempore.
40 Bruno de Arka, Col.; i. et n. s., quia fil. provisoris studii.
41 Joh. Wiltman de Monasterio; i. et n. s., quia p.
42 Wilh. Bartholomei de Delft, Trai. d.; art.; s.
43 Ant. de Kaldario de Lyns, Trev. d.; ius can.; s.
44 d. Wilh. Goiswini, Trev. can. et cantor Monasterii Meynvelt; ius can.; s.
45 d. Wilh. de Lyns, d. Trev.; ius can.; s.
46 Bald. Hart de Delft, Trai. d.; art.; s.
47 Joh. Nicolai de Brilis, Trai. d.; art.; s.
48 Joh. fil. Lamberti quondam Marascalli de Lewis; art.; med. s., quia p.
49 domic. Henr., comes de Hennenberch, can. ecclesie Col.; art.; i. et s.
50 Conr. Scheydemantel, presb. Herb. d.; theol.; s.
51 Nic. Ribe de Erwinga, d. Worm.; art.; s.
II 42a 52 Tilm. de Kersnich; art.; s.
53 Gob. Schaetzafell, Col.; art.; s.
54 Joh. de s. Gerlaco prope Valkenburch, Leod. d.; art.; s.
55 Tilm. de Erpel, Col. d.; art.; s.
56 Arn. de Aggere s. Martini, Trai. d.; art.; s.

190, 35. 1438 16/6 det. sub m. Joh. Dinslac.
36. 1477 Dec. 25 Ratsherr.
38. H. de W., 1488–98 Ratsherr.
40. * postea vicecomes, obiit 1472 [irrig; vicecomes war 1458–72 Gobel de A.] — Der Vater, Joh. de Arka, war 1431–53 Provisor.
42. W. D., 1437 27/11 det. sub m. Ger. de Amersfordia; W. B. D., 1440 11/3 lic. art.
46. 1437 27/11 det. sub m. Ger. de Amersfordia; fr. Florentii, 1439 26/3 inc. sub m. Flor. H. de Delft; 25/5 disp.; 1446 22/2 rec.,; 27/5 Examinator.
48. J. M. de Leuwis s. Leonardi, 1432 in Löwen: Reusens, Matr. 1, 111, 14. — J. M. de L., cl. Leod. d., s., 1434 in Heid.: Toepke 1 200. — vgl. 212, 1.
49. ☞. — s., 1433 in Erfurt: Weiss. I 160. — 197, 69. — Kisky, Domkapitel 52 n. 91: Sohn Wilhelms von H.-Schleusingen, geb. 1422, 1436 Domherr in Köln; auch Domherr in Würzburg und Bamberg; † 1475. — Archiv von Unterfranken 32, 275 n. 837.
51. N. **Tyben de Prusia**, 1437 1/6 b. art.
53. 1431–39 (†) can. s. Apost.: Lib. Lup.
54. J. de V., 1437 3/12 p., det. sub m. Ger. de Amersfordia.

Universitäts- und Landesbibliothek Düsseldorf

190, 57 Ant. Screpenisse, Trai. d.; art.; n., quia p.
58 Fred. Schemeda, Mon. d.; art.; s.
59 d. Gher. de Munmenten de Xanct(is), Col. d.; n., quia nepos rectoris.
60 Vromodus Oert de Buderich, Col. d.; n., quia nepos rectoris.

191. Rektor m. Henricus de Bemel de Xanctis,

continuatus et reelectus 1436 *Oct.* 8 *apud minores.*

191, 1 Reynold. de Leonay, Rem. d.; art.; n., quia p.
2 Hugo Zyeure, d. Mor.; art.; n., quia p.
3 Ger. Purmer, d. Trai.; art.; s. solum pro bedell(is),
4 Joh. Amstel, d. Trai.; art.; s. pro bedell(is), } quia p.
5 Joh. de s. Guware, Trev. d.; art.; s
6 Joh. de Hoet de Pirmer, Trai. d.; s. med., quia p.
7 Rusco Johannis de Amsterdam, Trai. d.; s. med., quia p.
8 Arn. Johannis de Munekedam, Trai.
9 Joh. Petri de Munkedam, Trai. } d.; s.
10 d. Joh. de Heelbeeck,
11 Hermes de Ponte, } Cam. d. { ; iur.; s. ; art.; s.
12 Wilh. de Gouda, Trai. d.; art.; s.
13 Wilh Tybis de Gouda; art.; s.
14 Herm. Ketwijch; art.; p.
15 d. Nyc. Brantin de Middelburch, presb. Trai. d.; art.; s.
16 Henr. Corenken de Wesalia; art.; p.
17 d. Heyd. Overstoltz, quondam abb. monasterii s. Panthaleonis; theol.; s.

191, 5. 1437 21/11 det. sub m. Henr. de Embrica; 1440 16/3 inc. sub m. Adolpho de Essindia; 1/9 disp. — 1447 m. art.: 233, 49.

8. 1434 5/5 in Rostock, 1435 b. art.: Hofmeister 1, 47. 52. — 1437 27/4 inc. sub m. Joh. de Scotia; 1437 rec.; 1438 23/5 disp — m. A. M. religiosus 1443 (218, 34). — m. art., Mönch zu Heisterbach, soll 1443-44 in der Theol. promoviert werden: Mitteil. 36/7, 108/9. — fr. A. M., o. Cist., prof. in Novo campo, prof. theol., 1451 in Heidelberg: Toepke 1, 267. — 1453 Thesen in Heidelberg: Ehrle, Petr. v. Candia 181/2; Ritter, Spätscholastik 63. 154/5. — später Abt von Altenberg: Cist.-Chron. 27 (1902), 291. — 1. Aufl. Nachtr. n. 108.

9. s., 1434 in Rostock: Hofm. I 48.

10. presb. et can. Anderlechtensis, 1441 in Löwen: Reusens, Matr. 1, 146, 21.

12. minor. 1431 21/11 det. sub m. Henr. de Embrica; 1439 26/3 inc. sub m. Flor. Hert de Delft. 1440 rec. — b. med., 1443 5/12 Promovent.

13. W. de G. (senior), p., 1437 21/11 det. sub m. Henr. de Embrica.

14. p., 1437 3/12 det. sub m. Ger. de Amersfordia.

17. 1426 Streit mit Ludw. v. Olmeshem über die Abtei S. Pantaleon: n. 10283; 1438 †: Brb. 14, 210b. — Vgl. über ihn Hilliger, Urbare von S. Pantaleon XVII.

Universitäts- und
Landesbibliothek Düsseldorf

191, 18 Joh. Jo(hannis) Benninck de Amsterdam, Trai d.; iur.; s.
19 Petr. Herebern de Rekel(inchusen), Col. d.; art.; s.
II 42b 20 Alard. de Emeda, Mon. d.; iur.; s.
21 Henr. Gisens de Grueningen; iur.; s.
22 Henr. Monick de Minda; art.
23 Henr. Menken de Volmersche, Mag. d.; iur.; n., quia p.
24 Wilh. de Eyl, Col. d.; art.; s.
25 Ger. Fabri de Gorchem, Trai. d.; p.
26 Ger. Weert de Traiecto superiori; art.; p.
27 Laur. Stephani de Flandria, Cam. d.; art.; s.
28 Joh. Wolf de Gedansich, d. Flaslaviensis; art.; p.
29 Nic. de Cleeberch; ius can.; s. 5 a. et pro bedell(is).
30 Mart. Steynbicker de Monasterio; art.; s.
31 Adr. Wilhelmi de Leyd(is); art.; (n. s.,) quia p.
32 d. Herm. de Munden, Mag. d.; iur.; s.
33 Joh. Lammyns de Tornaco; art.; p.
34 Nyc. de Meel, Trev. d ; art.; p.
35 Alard. Clant de Grueningen; art.; s.
36 Tilm. Siberti, Col.; art.; p.
37 d. Joh. de Overbeeck; iur.; s.
38 Joh. Vorenhorst, Col. d.; s. 5 a.
39 Th. de Werthusen, Col. d.; art.; s.
40 Bert. de Oye, Col. d.; n., quia amicus rectoris, sed s. 1 a. pro bedell(is).

191, 18. J. Banninck de A., 1437 b. decr.: Un. 126, 4a.
20. 1442 b. iur.: Un. 126, 8b.
22. ? H. M., 1464 Domherr: n. 1359.
23. m. H. Minckin: 1439 Juli 4 Un.
25. G. G., 1437 21/11 det. sub m. Henr. de Embrica; 1439 18/3 inc. sub m. Ger. de Amersfordia.
26. G. de Tr. s., p., 1437 3/12 det. sub m. Ger. de Amersfordia; 1440 11/3 lic. art. — 1444 in Löwen: Reusens, Matr. 1, 60, 18.
27. L. Velsica, 1435 10/11 det., 1436 14/3 b. art. in Löwen: Reusens, Matr. 1, 178, 19. — 1437 9/5 rec. — L. **de Velseca**, 1438 5/4 lic. art.
28. J. **Lupi de Prucia**, b. art., 1441 16/9 rec.; d. J. de Pr., 1442 21/3 inc. sub m. Nannone de Campis. — Lupi, 1428 in Leipzig: Erler 1. 96; 1440 in Erfurt (s.: Weiss. I 181a). — J. L., m. Col., 1443 rec. in Rostock: Hofm. I 67. — 1454 in Krakau, 1456 dr. theol. in Greifswald, 1470 theol. Dekan u. Rektor daselbst: Friedländer 1, 8 Anm. b. 44 unten. — Perlbach 1441–42. — Bauer in Danziger Rheinland-Festschrift (1925), 49/50.
30. M. de M., 1437 21/11 det. sub m. Henr. de Embrica.
32. ? H. M. de Gottingen, 1451 in Leipzig: Erler 1, 172.
33. J. L. Cam. d., 1434 in Löwen: Reusens, Matr. 1, 120, 10.
36. Ziberti, 1440 in Leipzig: Erler 1, 129.
37. presb. Cam. d., 1436 in Löwen: Reusens, Matr. 1, 128, 7.

Universitäts- und
Landesbibliothek Düsseldorf

191, 41 Serv. Ruting de Lovenich, Col. d.; art.; (n. s.,) quia p.
42 Henr. Degen de Susato, Col. d.; art.; s.
43 Henr. Paeffroed; art.; s.
44 Andr. Schuerman de Erpell; s. 4 a.
45 Herm. de Engelsheim, cl. Pad.; art.; n., quia nepos m. Winmari; s. pro bedell(is).
46 Joh. van den Oever de Goch, Col. d.; art.; s.
47 Conr. Peferlinck, d. Halv.; n., quia p.
48 Th. Sanderi de Boedenvoert, Mon. d.; s. pro bedell(is), quia servitor Johannis Spull doctoris.
49 Adam de Buchelmunt, Col. d.; art.; s.
50 Henr. ter Bruggen de Grueningen; art.; s.
51 Joh. Rodenkirchen, Col.; art.; s.
52 Nic. de Ponte de Grueningen; art.; s.
II43a 53 Henr. Beeck, Col.; art.; s.
54 Ger. Staell de Amersfordia; art.; s.
55 Joh. Frederici de Traiecto; art.; 3 a. s., quia servitor.
56 Nic. de Sevendar de Traiecto; art.; s.
57 Jac. Crull de Nyell; art.; p.
58 Francko | vanme Cluppell, Col., fratres; art.; s., n. i., quia
59 Joh. | minorennes, tamen iurabunt suo tempore.
60 Joh. Ecberti de Lewardia, d. Trai.; ius can.; s. 4 a.

II43b **192. Rektor m. Ge(rar)dus de Monte,**
m. art. et theol. lic., electus 1436 *Dec.* 20 *in ecclesia Augustinensium.*

192, 1 Jac. Winthorst de Hamborch, cl. Brem. d.; art.; s.
2 Joh. Henrici de Duvelandia, cl. Trai. d.; art.; s. 4 a., quia non plene dives.

191, 45. m. Winmari Gruters de Wachtendonk (111, 17).
48. dr. Joh. Sp. (99, 20).
50. H. de Ponte de Gr., 1442 b. iur.: Un. 126, 8b.
51. 1462–96 Ratsherr.
54. G. de A., 1437 27/11 det. sub Ger. de Amersfordia.
60. J. de L., 1428 in Löwen, 1430 8/2 b. art.: Reusens, Matr. 1, 95, 17.

192, 1. cl., 1421 in Rostock, 1435 b. art.: Hofmeister I 8. 54. — 1437 rec. in Paris; flieht 1438; 1439. 41. 42. 44 procur. nat. angl., 1439. 41 receptor; 1444 b. theol., –1447 nachzuweisen: Auct. 2, X, XX. 501 A. 2. 508 A. 2 u. ö. — b. Col. [richtiger: Rost.] lehrte in Paris. 1438 Procur. nat. angl., 1440 einziger in Paris zurückgebliebener Lehrer der deutschen Nation: Budinszky 137.

2. J. de D., s., 1426 in Erfurt: Weiss. I 135. — 1435 in Löwen; p., 1435 8/11 det., 1436 14/3 b. art.: Reusens, Matr. 1, 127, 21.

Universitäts- und
Landesbibliothek Düsseldorf

192, 3 d. Franc. Columbi de Arrogonia, can. eccl. Barchinonensis; art.; s.
4 d. Petr. Colly, lic. iur. civ., can. ecclesie Tornacensis; theol.; n. propt. honest. pers., nisi bedell(is) 1 a.
5 Joh. Breder de Attendoern, cl. Col. d.; p.
6 nob. de Herm. de Bochenauwe, can. ecclesie Maguntinensis
7 Henr. Remboldi, cl. Mag. d., famil. eiusdem
} ; can.; n. propt. honest., sed propinabat 6a. et postea rectori 4 capones.
8 Joh. de Vrouwenberch, cl. Trev. d.; can.[1]); s.
9 Arn. Waddin de Axella, cl. Trai. d.; art.; s.
10 d. Steph. Tilmanni, presb. Trev. d.; theol.; s. 4a.
11 Joh. Frederichi de Hoeven, cl. Col. d.; art.; s.
12 Th. Tulponis Scerpeniss, cl. Trai. d.; art.; s.
13 Boldw. Judoci de Scerpeniss, Trai. d.; art.; s.
14 Th. de Alto nemore, cl. Trai. d.; theol.; non nisi 1 a. bedellis, quia singularis amicus rectoris.
15 Levinus Velsick, cl. Cam. d.; art.; p.
16 Jac. Johannis de Haerlem, d. Trai.; art.; p.
17 d. Balth. Tagrenilin, Gwilhelmita, d. Const.; theol.; s.
18 Henr. Engelberti, incola, cl.; art.; s.
19 Joh. Engelberti, incola; art.; n. i., quia minor annis; s.
20 Crist. Moenheym, incola, cl.; art.; s.
21 Joh. de Brogel, cl. Leod. d.; art.; p.
22 Eng. Steynen al. de Filvordia, cl. Cam. d.; art.; p.
23 Mich. Rossen de Filvordia, Cam. d.; art.; p.

192, 3. Fr. C., 1438 24/4 inc. sub m. Ger. de Monte.

4. m. P. C. **de Senonis**, can. Torn., 1426 in Löwen: Reusens, Matr. 1, 204, 1.

6. H. de Buchenow, nob., 1417 in Erfurt: Weiss, 1, 108. — Kisky, Domkapitel 121 n. 55: 1428–52 († Domherr u. Priester in Mainz — Joannis, Rer. Mog. 2, 345. — Ein anderer H. de B. ist 1440–49 Abt von Fulda: Brower, Fuld. antiqu. 328.

13. B. de S., 1439 2/6 det. sub m. Joh. de Mechilinea.

15. Livinus **Heinrici** de Velzecke C. d., 1435 in Löwen: Reusens, Matr. 1, 179, 40.

16. J. Herlem de Holandia, s., 1436 in Heid.: Toepke I 211.

19. J. E., 1446 2/11 pres. ad bacc.; 1450 3/2 adm. ad lic.: 1451 8/6 inc. sub m. Loppone de Zirczee; 15/7 disp. — presb., past. in Mirkenich, 1456 ad leges: Un. 1b, 80a; past. in Pyrn, m. art., 1459 b. decr.: Un. 126, 20b; 1468 Sept. 1 Un.

20. 1442 19/3 lic. art. — 1448–81 Ratsherr.

[1]) can. *ist über ein durchgestrichenes* theol. *geschrieben.*

Universitäts- und Landesbibliothek Düsseldorf

192, 24 d. Nic. ill. comes de Lyningen, thesaurarius ecclesie Col.; can.; | propinavit 1 fl. sup. liberaliter;
25 m. Wern. Schrantz, lic. decr., famil. eiusdem; leg.; | ☞ medietatem dedi universitati.
26 Riquin. Polwijck de Aernhem, cl Trai. d ; art.; s.
27 d. Joh. Johannis Andree de Valenderp, presb. Trev. d.; theol.; s.
28 Herm. Lomer, incola, cl.; can.; s.
29 Udalr. Muer de Turego, cl. Const. d.; art.; s.
30 Ludow. Clerici de Tornaco, cl. d. Torn.; art.; n., quia servitor m. Johannis Tinctoris.
31 Gilbert. de Atrio de Tornaco, cl. Torn. d.; art.; s.
32 Rog. de Stalda de Curtraco, cl. Torn. d.; s.
33 Joh. Smedekinc, incola, cl. d. Col.; art.; s. 3a.
34 Wilh. Burschetz fil. d. Bernardi Burschetz; art.; s.

193. Rektor m. Ge(rar)dus [de Monte],

reelectus 1437 *März* 24 *in ecclesia Carmelitarum.*

193, 1 d. Ghiso Torman, can. ecclesie s. Johannis in Hawg extra muros Herbipolenses; theol.; s.
2 Petr. Thome de Straelen, cl. Col. d.; art.; s.
3 Joh. de Pomerio de Rommerskirke, cl. Col. d.; art.; s.
4 d. Goesw. Calcar de Wetten, presb. Col. d.; can.; s.
5 Alb. Wrede, vic., de Melschede, cl. Col. d.; art.; s.
6 Wess. Heitvelt de Xanct(is), cl. Col. d.; art.; s.
7 Wilh. Henrici de Brilis, cl. Trai. d.; art.; s.
8 Joh. Aelden de Horst, cl. Col. d.; art.; p., 1a. bedellis.
9 Barth. Johannis de Gladbach, Col. d.; art.; s.

†192, 24. 1453: Rmem. 2, 65 b; 1456–67 dec. et archidiac. eccl. Col: n. 12553 u. ö.; 1471 Juli 11. — 193, 17–19: 194, 5; 196, 14. — Kisky, Domkapitel 59 n. 131. — dec. eccl. Col., 1472 tot: Niederrhein. Ann. 61, 163, 497, 498; 172, 552/3.

†26. R. P., 1438 16/6 det. sub m. Joh. Dinslac; 1440 16/3 inc. sub m. Adolpho de Essindia. — 1445–47 in der A. F. tätig.

27. Hennen Endries son, 1436 April 14: Samst.-Rentk., Ausg.

30. m. Joh. T. (138, 61). — L. de T., 1439 15/5 b. art.

31. G. de T., 1439 27/1 det. sub m. Corn. de Dordraco; 1440 12/3 inc. sub m. Ger. Amersfordia.

32. * ☞ nota. — R. de C., 1438 8/12 pres. ad bacc.: 1439 27/1 det. sub m. Corn. de Dordraco.

33. 1439 can. s. Cassii Bunn. et s. Apost. Col.: Nrhein. Ann. 61, 137, 333, 334. — de Rekelinchusen, 1451–65 imp. auct. et in curia Col. communis caus. not. iur.: 12327 u. ö.; 1481 Mai 15. — 1461 9/2. — ? cl. Col., 1468, 73: 155, 456; 163, 501.

34. W. de Bortscheid, 1438–54 (permut.) can. Aquensis: Heusch 8.

Universitäts- und
Landesbibliothek Düsseldorf

193, 10 Joh. de Wynningen, cl. Trev. d.; art.; s.
11 m. Joh. de Dûn, presb. d. s. Andree; theol.; s.
12 Thom. de Jûssen, rect. par. eccl. de Millen; can.; s.
13 d. Lamb. Witlox, inv. ecclesie s. Mathie Traiectensis, Leod. d.; s.
14 Joh. Haminkel de Wesalia, d. Col.; art.; p.
15 Rod. Bisuden de Groningen, cl. Trai. d.; art.; s.
16 Eng. Werneri de Groningen, Trai. d.; art.; s.

H 44a

17 | d. Georg., can. cathedralis et Gereonis Col. et Argentinensis ecclesiarum; | n. propt. honest., et fr. eorum, d. thesaurarius, propinaverat 1 fl., ut supra.

18 ill. comites de Lyningen, fratres, | d. Phil., can. Argentinensis ecclesie; | n. i., quia minores annis; | ut supra.

19 | d. Ant.; | ut supra.

20 Ortho de Bach, militaris, } familiares dominorum premissorum.
21 Conr. de Maesbach, }
22 Herm. Greven de Padenborn, d. Pad.; art.; s.
23 d. Coenr. Knoche, rect. capelle s. Nicolay in Capitolio; theol.; s.
24 Bern. Borchorst, cl. Mon. d.; can.; s.
25 Henr. Johannis de Myda de Hag(is), cl. Trai. d.; art.; s.
26 Tilm. Schuerman de Wesalia, Col. d.; art.; s.
27 Laur. Quistwater de s. Trudone, cl. Leod. d.; s. 3a.

193, 10. 1438 16/6 det. sub. m. Joh. Dinslac; 1440 17/3 inc. sub m. Joh. de Berka; 1/9 disp.

11. 1431 in Löwen, 1442 promotus in fac. art., 3/4 admissus ad concil. fac.: Reusens, Matr. 1, 108, 40.

14. J. de W., 1438 23/5 pres. et adm. ad bacc.

15. R. B., p., 1431 in Rostock; 1435 b. art.: Hofm. I 38. 52. — Rod., b. art. Rost., admissus; R. Gr., 1438 5/4 lic. art.

17 - 19. Vgl. 192, 24.

17. choriep. eccl. maioris Col., 1467 Sept. 25 – Okt. 29 can. s. Apost.: Lib. Lup.; 1478 Domdekan, krank: n. 13426. — Kisky, Domkap. 58 n. 128. — 1472 dec. eccl. Col.: Nrhein. Ann. 61, 163, 497; 1478 tot: 171, 551.

20. can. Mog., 1453 in Leipzig: Erler 1, 183. — Remling, Geschichte der Bischöfe von Speier 2, 177 A. 602; Kisky, Domkap. 116-7 n. 5: 1438–54 (res.) Domherr in Trier, 1448 in Mainz; Domscholaster in Speier, 1495 Kustos; † 1497 3/5. — rect. par. eccl. in Lautershausen, resign. 1477: Joannis, Rer. Mog. 2, 339.

22. H. de P., 1438 16/6 det. sub m. Joh. Dinslac. — H. Gr., cl. P. d., 1431: Rep. Germ. 1, 259 n. 1584.

24. d. B. **Werninck** de B., 1441 b., 1444 lic. decr.: Un. 126, 8a. 10a; m. art., rect. par. eccl. in Ludynckhuysen, 1449 ad leges: Un. 1b, 80a; 1454–57 advoc. curie Col.: n. 12537. 53. 623; 1463. 8 advoc. curie Mon.: n. 12860. 13029; 1452 27/5. — n. 1230.

25. H. de H., 1441 b. iur.: Un. 126, 8a. — 1441 m. in Orléans: Bijdr. en mededeel. 34, 335 n. 164; Album 1.

26. T. de W., 1439 2/6 det. sub m. Joh. de Mechilinea. — 1441 presb.: n. 872.

Universitäts- und Landesbibliothek Düsseldorf

193, 28 Matheus Admeti al. de Methis, cl. Met. d.; art.; p.
29 Joh. Boden de Landou, cl. Mag. d.; art.; s.
30 Th. de Broville de Methis, cl. Met.; art.; s.
31 Joh. Ugûin de Metis, d. Met.; art.; n., quia servitor Sebastiani bedelli.
32 Henr. Ludolphi de Keysersweerd, cl. Col. d.; art ; s.
33 Herm. de Cenis, cl. Trev. d.; art.; s
34 Bern. Tymberen de Bruenswijc, cl. d. Halv.; art.; s.
35 Ger. de Bersten, cl. Oesn. d.; art.; s. 4a.
36 Henr. Everardi de Tulpeto, cl. Col. d.; theol.; s.
37 Felix Muratoris de Coufburen, d. Aug. | ; art.; p., s.
38 Henr. Tur de Naû, d. Aug. | bedell(is).
39 Joh. Balgoy, Col. d.; art.; s.
40 Bartold. Brostyn de s. Huperto, cl. Leod. d.; p.
41 Daniel de Leydis, cl. Trai. d.; art.; s.
42 Ever. Smithinc de Monasterio, cl. Mon. d.; art.; s.
43 Jac. de Moro al. de Axella, cl. Trai. d.; s.
44 Joh. Cristiani de Xanctis, cl. Col. d.; can.; s.
45 Wilh. Hals de Buscoducis, d. Leod.; art ; s.
46 Joh. van den Kelre de Gravia, cl. Leod. d.; art.; s. 2a.
47 d. Wolt. de Clivis, past. ecclesie de Duven, d. Trai.; art.; s.
48 Bartold. Sallant de Aernhem, cl. Trai. d.; s.
49 Ger. de Brede, cl. Col. d.; art.; s.
50 Wilh. Hugonis de Brilis, cl. Trai. d.; art.; s.
51 Corn. de Nova terra, Trai. d ; art.; p., s. bedell(is).
52 Petr. Mor de Hanauwe, cl. d. Mag.; art. |
53 Henr. Huenvelt de Ysenhach, cl. Mag. d.; art. | ; p.

193, 30 Th. de M., 1440 24/11 det. sub m. Corn. de Dordraco; 1443 16/4 inc. sub m. Ghijsb. de Gravensant.
31. Sebastiani de Viseto (141, 46).
32. H. K., 1438 16/6 det. sub m. Joh. Dinslac.
34. B. de B., 1437 21/11 det. sub m Henr. de Embrica; 1442 28/5 inc. sub m. Nannone de Campis; 13/10 rec. — B. T., m. art. Col., 1443 recipiert in Rostock: Hofm. I 67.
35. G. **Osnaburgis**, 1438 22/5 pres. et adm. ad bacc.
37. F. de Kaufbaueri, 1438 23/5 pres. et adm. ad bacc.
38. H. N., 1438 23/5 pres. et adm. ad bacc.
39. J. B. **de Novimagio**, 1438 8/12 b. art.
43. J. de M. Tr. d., 1432 in Löwen: Reusens, Matr. 1, 110, 4.
45. W. H. L. d., 1439 in Löwen: Reusens, Matr. 1, 251, 4.
46. J. de Gr., 1438 23/5 pres. et adm. ad bacc.
51. C. Petri Heinrici de N. T., 1434 in Löwen; 1435 22/11 det.: Reusens, Matr. 1, 26, 39.
53. H. Hijnefeylt de Ysenoch, 1439 Nov. det. sub m. Adolpho de Essindia.

Universitäts- und
Landesbibliothek Düsseldorf

193, 54 d. Herm. Voeren de Campis, presb. Trai. d.: can.; s.
55 Th. ter Maet de Anholt, cl. Mon. d.; art.; s. 3 a.
56 Ever. Kailkem de Assindia, cl. Col. d.; art.; s.
57 Joh. supra Montem de Assindia, cl. Col. d.; art.; s.
58 Th. Oestrum de Traiecto, cl. Trai. d.; art.; s.
59 d. Ger. Nienhuys, can. Xanctensis; can.; s.
60 Lubb. Wantscheerre de Oesnaburgis; art.; p.
61 Joh. Rekel de s. Trudone, cl. Leod. d.; s. 3 a.
62 Jac. Cottriel, cl. Torn. d.
63 Joh. Willeries, cl. Cam. d. } ; art.; s.
64 Jac. de Manni, cl. Torn. d.
65 Flor. Middelborch, cl. Trai. d.; art.; s.
66 Alradus de Beern, cl. Mag. d.; art.; s.
67 Joh. Kavraeis[1]) de Scotia, cl. d. s. Andree; art.; s.
68 Jac. de Scoenhovia, Trai. d.; art.; p.
69 Joh. van der Wijc de Oesnaburgis, cl. Osn. d.; can.; s.
70 Henr. Blijterswijc, incola, cl. Col. d.; art.; s.
II 44b 71 Elias de Mendich, cl. Trev. d.; art.; s.
72 Joh. Streye de Osnaburgis, cl. Osn. d.; art.; s.
73 Dion. Erclens, d. Leod.; art.; s.
74 Henr. Wolteri de Erclens, Leod. d.; art.; s. 7 s.
75 Goesw. Quarmont de Tornaco, cl. Torn. d.
76 Rog. de Wastina de Mening, cl. Torn. d. } ; s.
77 Baldw. de Wastina, cl. Torn. d.
78 Joh. de Wilde de Gandavo, cl. Torn. d.

193, 54. H. V. de C., 1434 4/10 in Rostock: Hofmeister 1, 48.
57. J. de A., 1438 16/6 det. sub m. Joh. Dinslac.
59. 1439: Nrhein. Ann. 61, 136, 323, can. b. Marie Reessensis, 1458 res.: 142, 365; prep b. M. R., 1482 tot: 178, 595.
60. L. O., 1438 23/5 pres. et adm. ad bacc. — L. W., cl. Osn., 1450 imp. auct. et curie Mon. caus. not. iur.: n. 12277; ebenso 1477 13/1: Münster, St.-A., F. Münster 1082a.
63. J de W., 1439 11/6 det. sub m. Ger. de Amersfordia; can. Tornacensis, 1440 12/3 disp.
64. J. Manuyt, 1439 11/6 det. sub m. Ger. de Amersfordia.
67. ? J. de Sc., 1438 8/12 pres. ad bacc. — J. Cavers, 1435 det. in S. Andrews. — B.
75. G. de T., 1438 8/12 pres ad bacc.; 1439 27/1 det. sub m. Corn. de Dordraco; 1440 13/8 inc. sub m. Ger. Amersfordia.
76. R. de W. T. d., 1440 in Löwen: Reusens, Matr. 1, 226, 1.
78. J. de G., 1438 8/12 pres. ad bacc.; 1439 27/1 det., 1441 20/4 inc. sub m. Corn. de Dordraco.

[1]) *Vorlage:* Kaũeis.

Universitäts- und
Landesbibliothek Düsseldorf

193, 79 Adr. Hag(is) Kibbeler, cl. Trai. d.; art.; s. 3a.
80 Joh. Prar de Yvodio, cl. Trev. d.; art.; s.
81 Th. Joell de Ratingen, cl. Col. d.; art.
82 Joh. de Wichterich, cl. Col. d.; art. } ; p., s. bedellis.
83 Joh. Nicolay de Hag(is), cl. Trai.; art.; s.
84 Ewald. de Caminata, cl. Col. d.; art.; s.
85 Goed. de Niwenar, Col. d ; art.; n. i., quia minor annis; s.
86 Joh. de Yversem, incola Col.; leg.; s.
87 Goed. Kalde de Aquis, cl. Leod. d.; art.; s.
88 Herm. Glaesmeker, incola Col.; art.; n. i., quia minorennis; s.
89 m. Laur. Petri de Remerswail, presb. Trai. d.; theol.; s.

II 45a

194. Rektor m. Joh. de Brede,

can. et. scolast. ecclesie b. Marie ad Gradus Col., med. dr., electus 1437 *Juni* 28 *apud minores.*

194, 1 d. Riquin. Rijquini Chochme, Trev. d.; iur.; s.
2 Goisw. Holtsenden de Campis, Trai. d.; iur.; s.
3 Joh. Chauwer de Nurenberga, Herbip. d.; med.; s. 6a.
4 Joh. de Nussia, Col. d.; art.; s.
5 d. Nyc. Bouman de Durken, Spir. d.; iur.; ob rev. d. thesaurarii Col. n.
6 God. Cuper de Helmont, Leod. d.; iur.; fam. d. Hen(ri)ci Reteri; s. 4a.
7 Hup. Creyt de Turnolt, Leod. d.; art.; p., s. bedell(is).
8 Wilh. Oisterseil, Leod. d.; art.; p., s. bedell(is).

193, 79. A. H., 1438 8/12 pres. ad bacc.
80. J. de Y., 1440 19/11 det. sub m. Adolph. de Assindia; 1443 29/4 inc. sub m. Nic. de Amsterdam.
81. Th. de R., 1443 fr. o. Theut., 1454 Ordens-Zinsmeister zu Köln: n. 12530.
83. J. H., 1438 8/12 pres ad bacc.; 1439 26/3 det. sub m. Flor. Hert de Delft.
85. 1447 b., 1448 m. art. in Paris; 1449: Auct. 2, 681 u. ö.
86. 1439 stud.: Brb. 15, 10b. 26b; n 777.
87. G. de A., 1441 26/5 refutatus (nicht b.); 1441 23/11 det. sub m. Corn. de Dordraco.
89. 1427 in Löwen. 1429 promotus in fac. art., postea regens, 1429 18/3 adm. ad concil. fac. = L. **de Zelandia**. Reusens, Matr. 1, 175, 6. — m. L. de R., lic. theol., confessor in monast. s. Machabeorum Col. o. B., † 1485 29/6: im Admonter Totenrotel (Ben.-Stud. 5, 3, 46). — lic. theol., 1453–81 im Schrein.
194, 5. thesaurarius Col.: Nic. de Lyningen (192, 24). — Buman de Dorykeym, 1438 b. decr.: Un. 126, 5a.
6. Henrici Reteri Iserenheuft (129, 50). — G. C. L. d., 1428 in Löwen: Reusens, Matr. 1, 46, 34. — 1459 Vikar am Dom: n. 12731.
7. ? Hub. Gerardi Cr. Cam. d. scol., 1436 Supplik an das Baseler Konzil: Conc. Bas. 4, 113. 119.
8. W. fil. **Tneodrici de** Oesterzelle, 1437 in Löwen: Reusens, Matr. 1, 250, 23.

Universitäts- und
Landesbibliothek Düsseldorf

194. 9 Mannardus de Hamsteyden, Trai. d.; art.; s.
10 Joh. Hin(ri)ci de Driel, Trai. d.; art.; s.
11 Th. de Malburch, Trai. d.; iur.; s.
12 Sibr. Armigeri de Harlem, Trai. d.; art.; s.
13 Arn. Alcmarie, Trai. d.; art.; s.
14 Th. Nycolai de Harlem, Trai. d.; iur.; p., s. bedell(is).
15 fr. Fred. Institor(is), o. min.; theol.; s.
16 Nyc. Sartor(is) de Traiecto inferiori; art.; s.
17 Reyn. de Juliaco, Col. d.; art.; s.
18 Rog. Reynerre de Tornaco; art.; s.
19 Wilh. de Berenssem, Trev. d.; iur.; s.
20 Andr. de Moravia de Schosia; iur.; s.
21 m. Wilh. Bell de Scotia; s.
22 fr. Joh. Sartor(is) de Nurenberga; theol.; s.
23 Wilh. Gijsberti de Dordraco, Trai. d.; art.; p.
24 Oliv. de Montfort, Trai. d.; iur.; s.
25 Joh. de Ercklens, Col. d.; art.; s.
26 Joh. de Meerbeke, Cam. d.; art.; p.
27 Ghis. Mathei, Trai. d.; art.; p., s. bedellis.
28 Joh. Buer de Dursten, Col. d., fam. m. Bernardi de Loen; n., s. bedellis.
II 45b 29 Joh. de Beisten, Mon. d.; art.; s.
30 Henr. Rondalt de opido Gelrensi; art.; p.
31 Joh. Creywell de Herbipoli; art.; s.
32 Joh. de Uysgeist, Trai. d.; art.; s.
33 Nic. Franckonis de Delft, Trai. d.; art.; s.

194. 15. **dict. Lump,** lic. theol., lector conv. Col., 1459: G. A. 197, 17b. — ? Lump, 1458 Exequien: II 125 b.
18. R. de T., 1439 15/5 b. art.
20. A. Morreff. b. art. s. Andree, 1439 13/1 rec.; A. de Sc., 1439 13/3 lic.; inc. 26/3 sub m. Flor. Hert de Delft; 1443 disp. — 1445 2/11 Examinator. — 1435 b. decr. (? von S. Andrews). — wahrscheinlich Prior von Krepehart (bei Elgin). — B.
21. 1442–43 in der A. F. tätig: 1442 Dekan. — vgl. 205, 115. — W. B., Pfr. v. Melville, † vor 1444. — B.
†23. W. G., s., 1427 in Rostock: Hofm. I 28. — W. de D., 1438 8/12 pres. ad bacc.; 1441 8/4 inc. sub m. Henr. Zyrixee. — 1446–47 in der A. F. tätig. — 1447 m. art.: II 84b. — 1447 b. med.
24. 1434 in Löwen: Reusens, Matr. 1, 202, 21. — Alfardus de M., rect. eccl. par. in Polsbrock et can. s. Marie Trai., 1437–40 in Bol., 1429 Prokurator: Acta 184–188. — 1444 lic. decr. Bonon.: Knod, Deutsche Stud. 355. 668 n. 2432.
28. m. Bern. de L. (71, 20). — Buri, s., 1454 in Erfurt: Weiss. I 240. — Vgl. über ihn: Lorenz, Gesch qu. II² 111. 112.
30. ? H. Dart de G., s., 1432 in Erfurt: Weiss, I 156.
33. N. D., 1438 8/12 pres. ad bacc.

Universitäts- und
Landesbibliothek Düsseldorf

195. Rektor m. Joh. de Brede,

continuatus et reelectus 1437 *Oct.* 8 *ad predicatores.*

195, 1 Joh. Sculteti de Severnich, Col. d.; art.; s.
2 Ever. de Dammone, Mon. d.; iur.; p., s. bedell(is).
3 Tilm. Pistor(is), Col.; art.; fam. fratris mei; n.
4 d Joh. de Calstris, Cam. d.; theol.; s.
5 Nyc. de Esch, can. et thesaurarius M(e)tensis; iur.
6 Petr. Colineti de Novo Castro, Col. d.; iur. } ; s. 14a.
7 d Joh. Luzelaer, Cam. d.; iur.; s.
8 Matheus de Thoren, Leod. d.; art.; s.
9 d. Rod. Poelman, Trai. d.; theol.; s.
10 Jac. de Schoenhovia, Trai. d.; art.; s.
11 Ulr. Horant de Swey(n)fordia, Herbip. d.; theol.; s.
12 Joh. Lodowici, cl. Trev.; art.; s.
13 Herm. Molderpas, Col. d.; art.; s.
14 Petr. Gerardi de Moenckedam; art.; s.
15 Ger. de Griet, fam. m. Henrici de Xanctis; p.
16 Petr. Caupo de Gangelt, Leod. d.; art.
17 Ger. Ade de Gangelt, Leod. d.; art. } ; s. simul 4a.
18 Petr. Godefridi de Dordraco, Trai. d.; art.; s. 4a.
19 d Henr. Horn de Nyenborch, Mag. d.; theol.; s. 3a.
20 Joh. Vulpes de Hamborch; art.; s.
21 Th. Tonnenbuerre de Lunenborch; art.; p., s. bedell(is).
22 d. Th. Dunen de Orsoy, Col. d.; art.; s.
II 46a 23 d. Joh. Speicht de Bobenheim, abb. in Schoenauw, Trev. d.; iur
24 Petr. Vintzgen de Altzeia, Mag. d.; art. } ; s. 1 fl. postulati.

195, 2. 1441 b. decr.: Un. 126, 8a.
4. 1437, 1443 in Löwen: Reusens, Matr. 1, 133, 9; 152, 1. — presb., schreibt 1444 ab Ludolph. Cartus. de vita Christi: Brüssel, Kgl. Bibl., Katal. 3, 299 n. 2125.
5. 1429 in Heidelberg, 1432 29/1 b. art.: Toepke I 183. — N. de E. al. **de Metis**, 1440 in Bologna: Acta 187, 42. — 1441–42 rector ultramontanorum, 1442 dr. decr. Bonon. — † 1477: Knod, Deutsche Stud. 120–1 n. 843.
6. 1438 16/6 det. sub m. Joh. Dinslac.
7. Luyslar, presb., Altarist in Bozeler, wird 1459 capell. s. Albani: n. 12726; 1461 Pfr. v. S. Maria in Pasculo: n. 12816.
10. b. art. Lovan., 1439 17/11 rec.; 3/2 adm. ad lic. — in der Löwener Matrikel nicht zu finden.
11. 1423–24 in Leipzig: Erler 1, 78.
13. 1459–61 Schulmeister, 1462 Stadtschreiber in Essen: Ribbeck, 1, 406. 497.
14. P. de M., 1439 Nov. det., 1441 27/4 inc. sub m. Adolph. de Essindia.
15. m. Henr. de X. (33, 5).
18. P. de D., 1438 8/12 pres. ad bacc.; 1440 11/3 lic. art.
20. J. Voes de H., 1442 in Erfurt: Weiss. I 193.
23. o. B.

Universitäts- und
Landesbibliothek Düsseldorf

195, 25 Henr. de Lemegouw, Mon. d.; art.; p.
26 d. Alb. Punghe, Pad. d.; theol.; p.
27 Nyc. Haldevelt, Col. d.; art.; s.
28 d. Sibr. de Grimersum, Mon. d.; art.; s.
29 Joh. Ingenhues de Venlo, Leod. d.; art.; nepos d. rectoris; n.
30 Joh. Colinet, cap. in ecclesia Leodiensi; iur.; s. 6a.
31 Th. Pasternach, Col.; art.; s.
32 Henr. Warendorp. Mon. d.; art.; s. 4a.
33 Reynard. de Sickingen, Worm. d.; iur.; s.; Dec. 3.
34 Nyc. de Oppenheim, Mag. d.; art.; s.
35 Jac. Hugonis de Hagis, Trai. d.; art.; fam. rectoris; n.
36 Ger. de Juliaco, Col. d.; art.; s.
37 Henr. Borken, Mon. d.; s. 3a.
38 Joh. Riddwardi de Eynchusen, Trai. etc.; p., quia servitor, n.
39 Rijch. Collinck, Mag. d.; art.; s.
40 Otto Huesken de Francfordia, Mag. d.; art.; s.
41 Wern. Welmerinck de Borken, Mon. d.; art.; s. 3a.

II 47a

196. Rektor d. Heinr. Retheri Ysernheouft.

can. ecclesie Col., leg. dr., electus 1437 *Dec.* 20 *in conventu fratrum Augustinensium.*

196, 1 Th. Retheri Ysernheouft, fr. rectoris; art.; n. i., quia minor; n.

195, 28. d. Sybr. **de Frisia**, 1439 3/2 b. art. alterius univ. rec.; 17/3 inc. sub m. Joh. de Mechlinia.

31. * ☞ dec. s. Severini [diese Randbemerkung wird von Alfter, Series 129b irrig auf Joh. Colinet (n. 30) bezogen]. — Th. P. war dec. s. S. 1450–55: Roth, S. Severin 69. — Th. **de Colonia ai.** P., 1439 2/6 det. sub m. Joh de Mechilinea. — Th. [Pasternach] **de Moersa**, 1442 28/5 inc. sub m. Nannone de Campis; disp. propter infirmitatem: II 9a. 11a. (P. durchstrichen). — Th. de M., 1444 2/11 Examinator: II 23b.

33. R. v. Sichkengen, cl. Mag. d., 1433 in Heid.; 1435 3/7 incepit annum residencie sue racione canonicatus et prebende, quos habet in eccl. Worm., et intendit complere de licencia sibi concessa per capitulum suum: 1436 30/8 can. eccl. maioris Worm., incepit byennium suum complendum in studio racione canonicatus in eccl. prefata: Toepke 1, 195. 207. 212. — Kisky, Domkap. 146 n. 337: Sohn Johanns. geb. um 1417; seit 1435 Domherr in Worms, 1441 in Mainz. — Joannis, Rer. Mog. 2, 398. — 1446–82 (†) B. v. Worms (can. sacerdos, 29. annum agens): Eubel, Hier. 2, 298.

34. 1436 in Leipzig: Erler 1, 119. — 1438 23/5 pres. et adm. ad bacc.

37. H. de Broken, 1438 8/12 pres. ad bacc.

40. O. de Fr., 1438 8/12 pres. ad bacc.; 1439 27/1 det. sub m. Corn. de Dordraco; 1441 27/4 inc. sub m. Adolph. de Essendia.

41. W. B., 1443 9/4 inc. sub m. Th. de Nussia. — W. de B., 1461 41 Jahre alt, can. preb. s. Ursule, Pfr. v. S. Maria Ablaß, seit vielen Jahren in Köln, vor 20 Jahren immatrikuliert u. promoviert: Un. 105, 136a b. — 1457 past. b. Marie Indulg.: Büllingen 1, 175. — vgl. 144, 35.

196, 1. Am Rande gleichzeitig: b^{or} = minor.— ? C. Y. de Ratingen: Hartzheim, Bibl. Col. 63.

Universitäts- und Landesbibliothek Düsseldorf

196, 2 Th de Essendia, Col. d.; art.; s.
3 Reynald. de Wildunghen, Mag. d.; iur.; s.
4 Mart. de Geisma(ri)a, Mag. d.; iur.; s
5 Loppo de Sirrixee, Trai. d.; iur [1]); servitor in bursa Cornelii; n.
6 Jac. fil. Jo(hannis) de Reymerswael, Trai. d.; art.; s.
7 Joh. de Hoya, Leod. d.; art.; p., n.
8 Jac. Engelberti de Hag(is), Trai. d.; art.; p., n.
9 Joh. Scheer, Spir. d.; art.; s.
10 Greg. de Rana de Attendarn, Col. d., famil. d. Pe(tri) de Goch; n.
11 Nic. de Saraponte, Mag. d.; p., s. bidell(is).
12 Joh. Bewer de Siburg, Col. d.; art.; s.

196, 2. 1438 8/12 pres. ad bacc.; 1440 17/3 inc. sub m. Joh. de Berka; 8/10 rec.
3. can. eccl. Fritzlar., 1437 in Heidelberg: Toepke I 215; 1443 in Erfurt: Weiss. I 195.
4. 1428 in Leipzig, 1429 b. art.: Erler 1, 96; 2, 109. — 1431 Pfründentausch: Rep. Germ. 1, 347 n. 2145.
†5. bursa Cornelii de Dordraco. — Lehrer Corn. de Dordraco (132, 94). — * hic postea factus dr. u. iur. et m. art. — 1438 8/12 pres. ad bacc.; 1441 21/4 inc. sub m. Henr. Zyryxee; 1451 9/10 disp., rec.: 1451–52 in der A. F. tätig; 1469 29/10 s. facultati art. — 1479 Legat an die A. F. — L. **Walingi Simonis** de Z., m. art., 1449 b. decr., 1456 b. u. iur., prebendatus in collegio Dwergh, lic. leg. et decr., 1456 dr. u. iur.; Un. 126, 13b. 18b. 20b; 1468 Intrans: III 14a; 1455 Armenpfründe: n. 1095. — 1458 mietet Hans Spanheim: n. 1162. — 1468 comes Laterani palatii: n. 13007a. 13036; 1473 Darlehen an die jur. Fak.: Un. 126, 33a; 1473 26/7 verkauft Erbrente an die jur. Fak.; 1478 collecta: III 69a; 1464 Testament: n. 1335; Kodizill: n. 1337. — 1446 Testament: Düss. n. 20; 1466 17/1 I. Test.: III 220 A-F; 1477 7/9 II. Test.: III 217 F a. b.; stiftet Messe der jur. Fak. am Tage des hl. Ivo (19/5): Un. 42. 43b. — begraben ad s. Columbamin cimiterio ante ostium ecclesie in ipso introitu sub albo lapide: Hs. GB. fol. 102, 230a; 1479 memoria: III 79a; Un. 126, 59a; Nachlaß-Inventar: Düss. n. 24. 25; 1466. 97 domus Lopponis: 1460 Jan. 16 Un.; III 78b. — 1467–79 (†) im Schrein. — n. 1289. 1372. 1374. — 1474 28/6. 1477 2/4 1478 7/12 (A. V. n. 754). 1479 5/8 (Nachlaß). 20/12. 1480 31/5. 1483 17/5. — Stiftungen: Un. 42, 43b: Schickungsbuch (C 17) 109b; Bianco II 1112-9. — Vgl. das Handbuch des Dr. u. iur. Loppo de Z. im Kölner Stadtarchiv; Rechnungen über das Vermögen des Loppo de Z. in der Bibl. des Berg. Geschichtsvereins zu Elberfeld; Bücher: Nrhein. Annalen 15, 207 n. 3; Register der Bibl. S. 162 n. 67: Computatio de officio executionis testamenti d. Lopponis. — Gutachten: Hs. GB. fol. 102, 218–230: GB. 4° n. 60, 126b. — Reportata sive recollecta super 4 libris Institutionum, finit 1478: Ratjen, Gesch. 102. 3; Muther, Rechtsw. 99; Bianco 2, 1112; Nrhein. Annalen 67, 122 u. A. 19. — Vgl. Keussen in Westd. Zs. 18, 333. 355–56. 363 und in Festgabe zum Kölner Deutschen Juristentag 1926, S. 29. — 288, 20; 298, 103; 308, 30: III 56a. — Charakteristischer Zettel: Un. 106, 47b. 48a. — Nrhein. Ann. 106, 32.
6. J. de R., b. Lovan., 1438 16/1 rec. — 1435 in Löwen, 1436 14/11 b. art.: Reusens, Matr. 1, 125, 23.
7. J. de Huyo L. d., 1437 in Löwen: Reusens, Matr. 1, 134, 14.
8. Ingelberti, 1435 in Löwen: Reusens, Matr. 1, 126, 26.
10. d. Petr. de G. (57, 27). — G. de A., 1457 Kölner Karthäuser: n. 12630.

[1]) *Das ursprüngliche* art. *in* iur. *geändert.*

Universitäts- und Landesbibliothek Düsseldorf

196, 13 Greg. de Hoern, Trai. d., cocus m. G(erardi) de Monte; n.
14 Fred. Schoenecke de Corekin, de do(m)o d. thezaurarii Col.; 4a.
15 d. Joh. Braymey, presb. Col. d.; iur.; s.
16 Bado
17 Arn. } Taerhoelt de Novemagio, Col. d.; leg.; s.
18 Jac. Brugnaurt, Cam. d.; art.; s.
19 Ciriac. de Bodelsvardia; iur.; Trai. d.; s.
20 Phil. Permans de Beringhen, Leod. d.; art.; s.
21 m. Joh. Leyck de Heinsberg(is), Leod. d.; iur.; s.
22 d. Joh. de Roedensberg(is), presb. Col. d.; iur.; quondam famil. rectoris; n.

197. Rektor d. Heinr. Retheri [Ysernheouft],

reelectus seu continuatus 1438 *März* 24 *in conventu fratrum de monte Carmeli.*

197, 1 d. Thom. Londi de Scotia, o. Bern.; theol.; s.
2 Th. Graert de Traiecto inferiori; art.; s.
3 Jac. W(o)lteri de Dordraco; art.; famil. m. Cornelii; n.
4 Errard. de Halbrunda, Erpip. d.; art.; s.
5 Joh. Barei de Scotia, servitor et p., n.
6 Joh. Vedelinck de Doersten, Col. d.; leg.; s.
7 Eg. Bachut, Cam. d.; art.; s.
8 Th. de Novemagio; art.; Col. d.; s.
9 Arn. de Bruenen, Leod. d.; theol.; s.

196, 13. m. Ger. de M. (130, 102).
14. thesaurarius Col.: Nic. de Lyningen (192, 24).
15. 1431 perp. vic. in Swerte: Rep. Germ. 1, 108 n. 640. — 1443 zu Dortmund: n. 11669; 1444 Pfarrrektor in Kamen: n. 11796; 1447 Dekan der Christianität des Dortmunder Kapitels: n. 11879. 970. — Westd. Zs. 23, 146.
18. 1435 5/12 b. art. in Löwen: Reusens, Matr. 1, 127, 5. — J. Broyngaert **de Hannonia**, b. art. Lovan., 1439 13/1 rec.; 13/3 lic. art.
20. Piermans, 1434 in Löwen; 1438 3/3 b. art.: Reusens, Matr. 1, 212, 5. — Ph. Berincken **de Brabancia**, b. art. Lovan., 1439 13/1 rec., 13/3 lic. art.: 1/9 rec.
22. 1431 in Löwen: Reusens, Matr. 1, 107 n. 2.
197, 2. Th. Grauwert, 1439 stud. in Löwen: Reusens, Matr. 1, 240 n. 16. — 1456 dec. s. Salvatoris Trai.; lic. decr., † 1476 11/8: N. N. bgr. Wbk. 2, 503–4. — 1467 2/5. 12/5. 2/6. 10/6. 1474 24/9. 1476 20/4: Reg. lit. 136b. 137b. 139b. 140a. 142a. — n. 12811; 1472 Juli 23; 1474: Brb. 30, 187b.
3. m. Cornelii de Dordraco (132, 94).
4. E. de Halpron, 1446–47 in Leipzig: Erler, 1, 157.
5. 1441 5/4 Petition; 21/4 p., inc. sub m. Henr. Zyryxee.
6. J. Wedelinck de D., 1451. 4 imp. auct. ac curie Col. not.: n. 12374. 520.
7. E. Bachaut, 1435 in Löwen: Reusens, Matr. 1, 6, 16. — E. **Bacchaut**, 1439 Nov. det. sub m. Adolpho de Essindia; E. Bachhoult **de Oldenardo**, 1442 19/3 lic. art.; 1443 3/2 disp.
8. 1439 15/5 b. art.; 1441 27/4 inc. sub m. Adolph. de Essendia.

Universitäts- und
Landesbibliothek Düsseldorf

197, 10 Herm. de Leeck de Hemersbach, Col. d.; art.; s.
11 d. Joh. Surlet, can. Leod. et prep. Tungrensis; art.;
12 Frastrard. Surlet, fr. eiusdem; art.;
13 Alex. de Brein; art.; famil. eorundem;
} s. sponte 1 fl. ren., de quo venerunt universitati $10\frac{1}{2}$ a. et bedell(is) 3.
14 Heinr. de Valle de Traiecto, Leod. d.; art.; s.
15 Paul. Hartmanni de Oersbeck, Leod. d., famil. in collegio prope Predicatores; (s.) bidell(is).
16 Joh. Waveren de Colonia; art.; s.
II 47b 17 Eng. de Oerschaet, Leod. d.; art.; famil. m. Jo(hannis) de Mechel(inia); (s.) bidell(is).
18 Joh. Schatzavell, Col.; art.; p., (s.) bidell(is).
19 Joh. de Leyneep, Col. d.; art.; s.
20 d. Patritius de Scotia, o. B.; theol.; s.
21 Nic. Thor(is) de Aemsterdam, Trai. d.; art.; s.
22 Nic. Lamberti de Aemsterdam, Trai. d.; art.; s
23 Thom. Jo(hannis) de Amsterdam, Trai. d., art.; s.
24 Wilh. de Bercka, Col. d.; art.; s.
25 Nic. de Haerlem, Trai. d.; iur.; s.
26 Joh. Cleeberg, Col.; p.; art.; (s.) bidell(is).
27 Joh. Pistor(is) de Gera, Mag. d.; art.; s.
28 Joh. Duren, Col. d.; semip.; art.; 4a.
29 Heinr. Ruter, Col. d.; s.
30 m. Th. de Roseis ad Salinas, Tull. d.; iur.; s.
31 d. Joh. Haergarden, Trev. d.; iur.; s.
32 Gerbr. Cornelii de Aemsterdam, Trai. d.; art.; s.
33 Crist. Wirich, Col. d.; art.; 4a.
34 d. Petr. de Stetin, Camin. d.; iur.; s.

197, 11. can. Leod. et prep. Tong., 1436 in Löwen: Reusens, Matr. 1, 129 n. 23 (J. S. **de Lardier, dominus de Chockier**).
13. A. de Branio, 1433 2/8 in Löwen: Reusens, Matr. 1, 10, 16. — 1438 7/6 Allex., b. Lovan., qui morabatur cum prep. Tungerensi, rec.
15. Das coll. prope Predicatores war eine Stiftung des Dr. med. Joh. Wesebeder von Etzstein.
17. m. Joh. de M. (136, 38).
19. 1460 rect. par. eccl. in Stumel: Nrhein. Ann. 61, 146, 394.
20. ? P. Fraser de Sc., can. eccl. Ross., 1434 17/12 in Basel. — B. — vgl. 205, 76.
22. 1446 in Löwen: Reusens, Matr. 1, 200, 16.
23. Th. de A., 1438 in Löwen: Reusens, Matr. 1, 239, 13. — Th. de A., 1440 17/11 det. sub m. Joh. de Kuuc.
24. s., 1439 in Heid.: Toepke I 226.
32. G. A., 1442 29/5 det. sub m. Nic. de Amsterdammis.

Universitäts- und
Landesbibliothek Düsseldorf

197, 35 Joh. Rinii de Wesalia infer(iori), Col. d.; art.; s.
36 Peregr. de Creveldia, Col. d.; art.; semip., 4a.
37 m. Thom. Lech de Scotia; theol.; s.
38 Joh. Randenroede al. de Aquis, Col. d.; art.; s.
39 Rod. Gaude, Trai. d.; art.; s.
40 Joh. Wilhelmi Brabrant, Col. d.; art.; s.
41 Joh. Meyroed, Col. d.; art.; s.
42 Nic. Esche, Col. d.; p.; art.; (s.) bidell(is).
43 Heinr. Kempis, Col. d.; art.; s.
44 Joh. de Met(is); art.; p., (s.) bidell(is).
45 Joh. de Caster, Col. d.; art.; s.
46 Arn. Fredeleeff, Osn. d.; art.; s.
47 God. de Hoewis, Leod. d.; art.; p., (s.) bidell(is).
48 Petr. Theoderici de Leid(is), Trai. d.; iur.; s.
49 Joh. Ger(ar)di de Leid(is), Trai. d.; iur.; s.
50 Lamb. de Arena, Col. d.; art.; nep. et cl. d. Gerardi Pipp; n.
51 Jac. de Cacabo de Lyns, Col. d.; iur.; s.
52 Bert. Hermanni de Raesdorff, Erpip. d.; leg.; famil. rectoris; n.
53 Thom. Hag(is), Trai d.; art.; semip., 4a.
54 Joh. Detten de Osnaburg(is); s.
55 Joh. in gen Gaden de Buderick, Col. d.; art.; semip., 4a.
56 Jac. Lunsche de Groninghen, Trai. d.; s.
57 Herm. Hagenbick de Dorsten, Col. d.; art.; s.
58 Matheus van me Schaen, Col. d.; nep. d. decani s. Severini; leg.; 4a.
59 m. Lamb. Datin de Leodio; iur.; s.
60 Nic. Haerlem, Trai. d.; art.; s.
61 Joh. de Embrica, Col. d.; art.; s.

197, 35. J. de W., 1441 6/4 inc. sub m. Joh. Kuyck.
37. 1443 29/6 rec. ad fac. art.
38. J. Ranenro de A., cl. Leod. d., s., 1437 in Heid.: Toepke I 216.
43. 1440 17/11 det. sub m. Joh. de Kuuc.
50. Gerardi Pipp de Reys (85, 5) — **v. dem Sande**, lic. leg.: 1456 Dec. 12 Un.; Brb. 23a, 129b; Kan. in Rees: 1485 Sept. 12. — n. 1110. 1113.
53. 1439 11/6 det. sub m. Ger. de Amersfordia.
54. m. J. D., 1437 lic. iur.: Un. 126, 4b.
56. m. J. de G., 1449 b. decr.: Un. 126, 14a.
57. H. D., 1440 19/11 det sub m. Adolpho de Assindia. — H. de Hogenbeeck, past. in Aeferden inf., 1460 tot: Nrhein. Ann. 61, 145, 385.
58. 1441 war Joh. vom Zwivel (142, 11) dec. s. Severini.
59. L. Dautyn, 1430 in Löwen. 1431 det., 1433 b., 1434 m. art.: Reusens, Matr. 1, 176 n. 30.

Universitäts- und
Landesbibliothek Düsseldorf

197, 62 Joh. Nort de Leid(is), Trai. d., famil. d. Arnoldi doctoris; art.; 4a.
63 Joh. Leid(is), Trai.; iur.; famil. in collegio prope scolam iuristarum; n.
II 48a 64 Petr. Timmerman de Roremund(is), Leod. d.; art.; s.
65 Ever. Oighe, Osn. d.; art.; s.
66 Nic. Clerici, Mor. d.; art.: s.
67 Adam Kerkin de Gelria, Col. d.; art.; s.
68 Thom. Meesmeker de Clivis, Col. d.; art.; p., (s.) bidell(is).
69 Joh. Truchsses, Erpip. d., famil. domicelli de Hennenberg; n.
70 Th. Johannis de Juliaco, Col.; art.; n. i., quia minor; 4a.
71 Goesw. de Berka, Col. d.; semip., 4a.
72 Sym. de Boecholdia, Mon. d., notarius d. officialis; n.

II 48b **198. Rektor m. Conradus Wellyn de Ruthlingen,**
art. m. et theol. prof., electus 1438 *Juni* 28 *in conventu fratrum minorum.*

198, 1 Joh. Beyer de Bopert, nob., can. Treverensis et Metensis; art.
2 Henr. Hayse; iur.; cl. Met. d.
3 m. Joh. Furnerii, cl. Par. d.; iur.
; n. s. propt. rev. pers.
4 Joh. de Bastonia, cl. Leod. d.; p., n.; Juni 29.

197, 62. Arnoldi Hugonis de Clotingen (63, 33).
63. coll. Dwerg. — J. **Bruyn** de L., 1438 b. decr.: Un. 126, 5a.
64. ? P. Simonis de R., 1443 im colleg. b. Hieronymi: Habets, Studiebeurzen 178.
66. N. Clerck M. d., 1435 in Löwen, 1436 12/12 det., 1438 3/3 b. art.: Reusens, Matr. 1, 197, 37.
67. 1475 Priester in Geldern: Nettesheim, Schulen in Geldern 733.
69. domic Henr. de H. (190, 49). — J. Truxcziez **de castro Wetzhuyß**, 1436 in Leipzig: Erler, 1, 119.
70. Am Rande b^{or} = minor.
72. officialis: Alb. Varentrap (139, 28). — S. **Cole** de B., cl., 1430–38 imp. auct. ac officialis not.: n. 10662 u. ö.; 1439: Düss. n. 13. — S. Cole, 1431 past. in B.-Gladbach: Redlich 2, 2, 272 A. 6; Rep. Germ. 1, 252 n. 1543. — S. Pantaleon, Cop. 405 b.
198, 1. * ☞ prep. ad Gradus 1468. — Kisky, Domkap. 169 n. 27. — Keinesfalls der gleichnamige J. B. de B., der bereits 1410 b. decr. in Paris war: Vat. Urk. 7, 330 n. 822; Auct. 2, 93 A. 1. — Sohn Heinrichs, 1438 Domherr, 1445 Chorbischof in Trier (— c. 1451), 1444–45 Groß-Archidiakon in Trier (tit. s. Petri). — 1455–76 (†) Archidiakon von S. Lubentius in Dietkirchen. 1457 erzbisch. Kaplan. — Domherr in Speier, Metz u. Würzburg. — J. B., prep. b. Marie ad Gradus, 1476 tot: Nrhein. Ann. 61, 167, 527. — s., 1443 in Heid.: Toepke I 239; Chorbischof im Trierer Dom: 1449 Febr. 22 und März 21. — Brower et Masen, Metr. Trev. 1, 160. — van Gelder, Archidiakone.
4. 1440 21/11 det. sub m. Henr. de Zerixee.

Universitäts- und Landesbibliothek Düsseldorf

198, 5 Nyc. de Dursten, Col. d.; art.; s.; Juli 1.
6 Henr. Ludovici, cl. Met. d.; art.; s.; Juli 3.
7 Conr. Hennoti de Vico, Met. d.; art.; s.[1])
8 Lub. Winkel, Trai. d.; art.; s. 4a.; Juli 3.
9 Ger. de Venlo, cl. Leod. d.; art.; s.
10 Jac. de Ammersfordia, Trai. d.; art.; s.
11 Lub. de Ammersfordia, eiusdem d.; art.; s. 4a.
12 Petr. de s. Adamaro, cl. Mor. d.; art.; s.
13 Nych. de Scoenhovia; art.; s.
14 Joh. de Ruremund(is), Leod. d.; art.; s.
15 Hugo de Ruremund(is), eiusdem d.; art.; s.
16 Hugo Tzolner de Ruremund(is), eiusdem d.; art.; s.
17 God. de Breda, Leod. d.; art.; s.
18 Arn. van der Asche, Warm. d.; art.; s.
19 Theob. Nycholai, Trai. d.; art.; s. a. pro bedell(is), p.
20 Volpar. de Asperen, Trai. d.; art ; s.
21 Bertrand. Celerarii, cl. Dul. d.; s. a. pro bedellis, p.
22 Rich. de Maspach, dec. Herbipolensis; n. propt. rev. pers., s. 1a. pro bedell(is).
23 Joh. Colsteyn de Scotia; p., n.
24 Serv. Trispen de Flandria; s.

198, 5. 1443 b. art. in Paris: Auct. 2, 568.

9. 1439 2/6 det. sub m. Joh. de Mechilinea; 1441 8/4 inc. sub m. Henr. Zyrixee: 16/9 disp. — 1444–58 in der A. F. tätig: 1450 Dekan. 1450 Inhabitator dom. fac. — 1448 b., 1449 b. f., 1454 lic. theol. — G. **Severini** de V., 1449–51. 60: II 90a. 94b. 96a. 133a; 1454 lic. theol. und 1460 dr. theol.. Rektor: II 106a. 107a. 139b. 140a; 1460. 61 theol. Dekan: II 136a; Düss. n. 18; theol. Dek.buch; 1460 can. (Un.-Pfründe) s. Cecilie; Annatenzahlung: Un. 105, 7b. 55a. — bis zu seinem Tode Bewahrer des Hauses der Artistenfakultät: 1464 Aug. 7 Un.; 1463 memoria: II 150a. — 262, 2. 68; 293, 63. — n. 1289. 1348.

10. 1439 15/5 b. art.; 1441 21/4 inc. sub m. Henr. Zyrixee. — m. art., 1442: n. 877.

12. 1440 24/11 det. sub m. Corn. de Dordraco.

14. 1435 in Löwen, 1438 promotus: Reusens, Matr. 1, 128, 33. — ? J. Bruwer de R., 1443 im Colleg. b. Hieronymi: Habets, Studiebeurzen 178.

15. 1443 8 5 inc. sub m. Joh. Kueck.

16. 1443 im colleg. b. Hieronymi: Habets, Studiebeurzen 178.

22. Sohn Albrechts, 1411 Kapitular, 1422 Domdechant in Würzburg; 1435 wirkungslos abgesetzt, † 1454 10/12: Archiv von Unterfranken 32, 259 n. 767.

23. J. Koelstac de Sc., 1438 8/12 pres. ad bacc.; J. de Sc., 1442 26/3 inc. sub m. Joh. Kuyck. — J. Colston, cl. d. Candide case, m. art.; 1454 1/10 vic. von Inverurie. — B.

24. S. Trippen **de Tornaco**, 1439 11/11 det. sub m. Joh. de Berka.

[1]) *Dieser Name ist mit dunklerer Tinte nachgetragen.*

Universitäts- und
Landesbibliothek Düsseldorf

198, 25 Th. Horst, Col. d.; iur.; s.
26 Joh. Hugonis de Tolnis, Leod. d.; s.
II 49a 27 Fred. de Dusen, cl. Met. d.; iur.; s.
28 domic. Walt. de Eppensteyn; i. inc. more nobilium; art.; s. 1 fl. pro se et pro sequente immediate.
29 Walt. de Kronenberg, Mag. d.; art.
30 Conr. de Laen; art.; p., s. pro bedellis.
31 Nyc. Coleti, Leod. d.; theol.[1]); s.
32 Nyc. Gilart, Cam. d.; art.; s.
33 Joh. Carten, eiusdem d.; art.; s.
34 Joh Doumares, eiusdem d.; art.; s.
35 Joh. 's Cravensant, Trai. d.; art.; s.
36 Henr. Morel de Mechlinia; art.; p., n.
37 Ludov. Luttelndorff, Trev. d.; iur.; s. 4 a.
38 Joh. Hattelock de Brugel, Leod. d.; p., s. bedell(is).
39 Jac. Amsterdamme; iur.; s.
40 Petr. Attendare, Col. d.; art.; p., s. bedell(is).
41 Ger. de Ruremund(is), Leod. d.; iur.; s.
42 Joh. Hayfften, Trai. d.; iur.; s.
43 fr. Seyffr. Piscator(is); theol.; o. pred.; s.
44 Colletus, cl. Tull. d.; p., dedit 2 a. et 1 s. bedell(is).
45 Joh. Lupi Meschede, Col. d.; art.; s.
46 Lovo de Monte, Col. d.; med.; s.
47 Joh. de Monasterio; iur.; s.
48 Nyc. de Clorack; art.; s.

198, 25. dec. b. Marie ad Gradus, can. presb. maioris eccl. Col.: Nrhein. Ann. 61, 148, 409. — m. Th. de H., dec. b. Marie ad Gradus, 1431 scriptor et famil. pape: Rep. Germ. 1, 95 n. 560; thesaur. b. Marie Trai.: 96 n. 568. — Mem.-Buch von S. Maria ad Gr. 50b. — 1457 tot: n. 1115. 33.

26. J. de T., 1439 2/6 det. sub m. Joh. de Mechilinea; 1441 6/4 inc. sub m. Joh. Kuyck.

28. s., 1435 in Heid.: Toepke I 207.

29. W. **Franconis** de Kronberg, s., 1435 in Heid.: Toepke I 207. — Galter. de Cr., 1440 19/11 det. sub m. Adolpho de Assindia; 1443 11/4 inc. sub m. Nic. de Amsterdam.

31. ? N. Colet de Galdonia Leod. d.; art.; 1457 10/5 in Löwen: II Matr. 15 b.

35. d. J. de ts Grevenzande, 1441 in Löwen: Reusens, Matr. 1. 147, 9.

36. H. de M., 1442 2/11 pres. ad bacc.

38. J. Br., 1442 22/1 disp.; 1444 4/12 det. sub m. Joh. Kuyck.

40. P. **Peltz** v. A., 1456 stud.: n. 1112.

47. de **Monasterio Eifflie,** 1447 b., 1449 lic. decr.: Un. 126, 12 a. 14 a.

[1]) *Vor* theol. *ist* iur. *durchgestrichen.*

Universitäts- und
Landesbibliothek Düsseldorf

198, 49 fr. Math. de Wesflaria, o. Carm.; theol.; s.
50 Reyn Osthusen de Daventria, Trai. d.; art.; s.
51 Henr. Cartumme, Mynd. d.; art.; s.
52 Thom de Ammersfordia, Trai. d.; art.; s.

199. Rektor m. Conradus [Wellyn de Ruthlingen].

reelectus 1438 *Oct.* 9 *in conventu fratrum predicatorum.*

M 49b 199, 1 Joh. Tuscap, cl. Torn. d.; s.
2 Henr. Lovenberch, Col. d.; iur.; s.
3 Flor. de Woda al. Delft; iur.; Trai. d.; s.
4 d. Hugo Scotus, regularis d. s. Andree; s.
5 Dav. de Scotia, Brekensis d.; iur.; s.
6 Walt. Schuyt, d. s. Andree; p., s. n.
7 Joh. de Drakenborch, can. s. Johannis Trai.; iur.; s.
8 Conr. Roer, rect. capelle s. Agnetis Col.; theol.; s.
9 Adr. Gervliet, Trai. d.; art.; s.
10 Tylm. Clusner de Susato, Col. d.; art.; s.
11 Tylm. Meyer, presb. Trev. d.; iur.; s.
12 Mych. de Wilde, Torn. d.; art.; s.
13 Joh. de Moriames de Leodio; art.; s.
14 Nyc. de Delft, presb. Trai. d.; iur.; s.
15 Jac. Ostrum; art.; Trai. d.; s.
16 Petr. Wattembergh, Cam. d.; art.; p., s. bedell(is) 1 a.
17 Sym. Ditmoldi, cl. Pad. d.; iur.; s.

198. 49. 1442 b. f. theol.: Koch 121; 1437 Prior in Straßburg, 1441 in Mainz, 1458 in Hirschhorn: Koch 50. 64. 71. — Näheres: Villiers, Bibl. Carm. II 418. 9; Hartzheim 352b; Koch 151: 1422 informator secund. Col., 1427 mag. stud. Col. stetitque pro 3. anno lectoratus, 1436 lector sent. Col., 1438 legit Col. bibliam et voc bacc., 1443 lector princip. Col., 1445 nomin. lic., 1446 primo nominatur mag. –1437 lector sent.; 1439 bibl.; 1440 b. f. theol.: Frankfurt, Carm. 11, 26b. 27a.

50. R. de D.. 1439 Nov. det., 1441 7/4 inc. sub m. Adolpho de Essindia.

52. 1439 11/6 det. sub m. Ger. de Amersfordia; 1444 16/4 inc. sub m. Heynr. Zirixee.

199, 2. 1443 b. iur.: Un. 126, 9a; **de Lechenich al.** de Lovenburch (Loyvenbroych), cl., vic. perp. in Sinczich. 1444 in Bol., 1446 Prokurator: Acta 190. 192. — 1459 dr. decr. Bonon.: Knod, Deutsche Stud. 316 n. 2163 mit weiteren Nachrichten. — presb., dr. decr., 1472: Nrhein. Ann. 61, 182, 617; 1485 31/10 tot: Düsseldorf, Archiv S. Pantaleon n. 445. — 1469 Rosellen, Dek. Brühl 474. — ? m. art.: 1480 Mai 20 Un. — n. 1008.

5. ? D. **Crannoch**, dec. ecci. Brechin., 1437 9/8 in Basel. — B.

7. J. de Dr. Trai. d., 1436 in Löwen, 1455 Domherr in Utrecht, † 1498: Reusens, Matr. 1, 130, 4.

9. 1439 Nov. det. sub m. Adolpho de Essindia.

Universitäts- und
Landesbibliothek Düsseldorf

II 50b

200. Rektor m. Johannes [Hulshout] de Machli(ni)a,

art. m. et theol. lic., electus 1438 *Dec.* 20 *in domo Augustinensium.*

200, 1 Corn. Symonis de Gandavo, d. Torn.; art.; s.; Dec. 21.

2 fratres Nych.[1]) de Huyo de i. c.; n. i., quia minorennis; m. s. 1 fl., veniunt universitati $10^1/_2$ a., bedell(is) 3.

3 Des.[1]) Met(is); art.; Joh. Tinctor(is) promisit pro eo;

4 Jac. Nennynck de Amersfordia, cl. Trai. d.; art.; p., sed s. 1 a. bed(ellis), reliquum gr., quia servitor m. Gerardi de Amerssfordia.

5 Jud. Schelm de Francvordia; art.

6 Joh. Planstack de Monasterio, cl. Mon.
7 Petr. Blitterswijck, cl. Leod. d. ; s.; art.

8 Joh. Thome de Creveldia; art.; s. 4 a., remisi partem meam ob rev. d. prepositi Apostolorum.

9 d. Joh. Lancdeck, presb. Mag. d.; theol.; s.

10 Arn. Schellinck, Col.;
11 Jac. de Nucia, cl. Col.; n. i., quia minorennes, s.

12 d. God. de Goch, rect. capelle s. Silvestri in ecclesia s. Laurentii situata; theol.; s.

13 Petr. de Ophoven de Berka, Leod. d.; art.; n. s., quia famil. m. Jo(hannis) de Berka.

14 Joh. de Werxhes[2]), can. reg. s. Egidii Leod.; ius can.; s.

15 d. Joh. de s. Simphoriano al. Fabri, can. ecclesie b. Vincentii Senogiensis, Cam. d.; s.

16 d. Joh. Boeds, presb. Cam. d.; ius can.; s.

17 d. Th. Kedken, o. Cist., de Frisia; theol.; s.

18 Leonard. de Upen, Col.; art.; s. 4 a., quia p.

19 Ghe(rar)dus de Monte Domini Arnoldi in opido Dordracensi; art.; n. s., quia p.

200, 2. 3. m. Joh. T. (138, 61).
4. m. Ger. de A. (158, 20).
8. Pr. v. S. Aposteln war der gleichnamige Joh. Thome de Creveldia (173, 20).
12. 1456 past. s. Johannis Evang.: Urfehdebuch (A III 15) 111 b.
13. Joh. de Aqua dicti de Berka (147, 22).
16. 1442 in Löwen: Reusens, Matr. 1, 149, 7.

[1]) *Hinter* Nych. *und* Des. *ist* Colini *durchgestrichen.*
[2]) *Hinter* Werxhes *ist* cl. *durchgestrichen.*

Universitäts- und
Landesbibliothek Düsseldorf

200, 20 Joh. Henrici de Aspero Monte, cl. Verdensis d.; art.; n. s., quia p. ex toto.
21 Georg. de regno Scotie, cl. Gliscuensis; art.: n. s., quia p.
22 domic. Arn. Eldris, can. Leod. } ; leg.; n. s. propt.
23 m. Arn. de Eldris, m. art. et u. (iur.) b. } rev. pers.
24 Thidericus Adensteden[1]) de Brunswyck; art.; s. 5a., quia p.
25 Laur. de Leydis, cl. Trai. d.; ius can.; s.

201. Rektor m. Joh. Hulshout de Mechlinea,

m. art., theol. lic., reelectus 1439 *März* 24 *in ecclesia fratrum Carmelitarum.*

II 51a 201, 1 Gosw. de Traiecto inferiori; art.; s
2 Alb. de Leydis, cl. Trai. d.; art.; s.
3 Joh. de Kempis, cl. Col. d.; ius can.; n. s., quia famil. m. Egidii de Machlinia.
4 Wulf. Witick de Lubec, Lub. d.; s.
5 Gob. Duren de Monasterio Eyfflie, Col. d.; s.
6 Joh. Michael(is) de Venlo, cl. Leod. d.; art.; s.
7 Jac. Weremberti de Hag(is); art.; s.
8 Arn. de Messyen de Machlinia; art.; s.
9 fr. Herm. Warendorp de Campo s. Marie, o. Cist.; theol.; s.
10 Fr. Stapelmoer, cl. Osn. d.; ius can.; s.
11 Wilh. de Follonia de Leodio } ; art.; s.
12 Aug. de Pensam, d. Mag. }
13 Joh. Oert de Buderick; gr. propt. deum et, quia fuit servitor m. Henrici Zanctis.
14 Delophinus de Berch sub Dordraco; art.; gr., quia p.

} Mai.

200, 22. can. s. Lamberti L., 1430 in Löwen: Reusens, Matr. 1, 6, 31.
23. m. A. de Elderen **al. Sclusen**, m. art., Leod. d., 1430 14/8 rec. ad conc. fac. art.; m. art., 1432 dec. fac. art.: Reusens, Matr. 1, 5, 14; bzw. Anm. zu 1, 6, 31.
201, 2 1439 15/5 b. art.
3. m. Eg. de M. (162, 56).
4. s., 1438 in Erfurt: Weiss. I 174. – Olofardus W. de L., 1441–42 in Leipzig: Erler, 1, 136.
7. J. H., 1442 2/11 pres. ad bacc.
9. H. **Pryns** de W., profess. in Marienfeld: Berlin, Staatsbibl., Katal. 2, 1, 213.
11. W. de L., 1440 19/11 det. sub m. Adolph. de Assindia. — Gilbertus, cl., imp. auct. et curie Leod. not., 1430–59: n. 10751a u. ö.; 1459 Juni 16; W. de Fullonia, 1447 b. leg.: Un. 126, 12a; 1451 W. de L., lic. decr.: Un. 126, 14b.
12. A. **Benchem de Moguntia**, 1440 19/11 det. sub m. Adolph. de Assindia.
13. m. Henr. Z. (33, 5). — –1456 Altarist in Mauenheim, 1456 in S. Aposteln: n. 12604.
†14. D. de D., 1440 21/11 det., 1442 23/3 p., inc. sub m. Henr. de Zerixee. — 1445–47 in der A. F. tätig.

[1]) *Verbessert aus* Adenstesten.

Universitäts- und Landesbibliothek Düsseldorf

201, 15 Petr. Moorr de Werda; art.; servitor d. prepositi H. Rost; s. a. bedelli, residuum gr.

16 Wilh. Leyd(is)
17 Wilh. Petri Resen de Leyd(is) } ; s.; art.
18 Petr. filii Petri Leyd(is)

19 Henr. de Zierixee; } s. nisi med., quilibet 4 a., quia semip.;
20 Colin. de Zierixee; } art.

21 Wilh. Wemeldinghe }
22 Jac. Symonis de Dordraco } ; p.

23 d. Th. Tenartz de Tongr(is), presb.; theol.; s.

[Beschluss von Juni 5.]

24 Adr. Johannis de Delff; }
25 Joh. Bloec de Delff; } s.; art.; Juni 11.
26 Walt. Florentii de Delff; }

27 Matheus de Busco; s. }
28 Joh. Pijnnoc; p. } ; art.

29 Wilh. Gravenzand }
30 Adr. Theoderici de Gravezant } ; p.

31 Joh. Zacman de Confluentia; s.

32 Jac. Croser de Scotia; art.; s.

33 Rutgh. Besitter de Aldenkirchen; iur.; n. s., quia servitor dominorum de consilio civitatis.

34 Nic. Nicolai de Wesippe, cl. Trai.; iur.; s.

201, 15. prep. Herm. Rost ad Gradus b. Marie in Moguntia (86, 15).

16. s., 1438 in Erfurt: Weiss. I 173.

17. W. R. de L., 1440 24/11 det., Tzesen, 1443 7/5 inc. sub m. Corn. de Dordraco.

19. 1440 21/11 det., p., 1442 23/3 inc. sub m. Henr. de Zerixee.

21. 1440 21/11 det. sub m. Henr. de Zerixee.

22. J. de D., 1440 24/11 det. sub m. Corn. de Dordraco.

26. Galt. de D., 1440 24/11 det., 1442 22/3 inc. sub m. Corn. de Dordraco.

27. M. de B. **de Hannonia**, 1440 24/11 det. sub m. Corn. de Dordraco. — M. de B. Torn. d., 1453 in Löwen: Reusens, Matr. I, 191, 5.

28. J. Pinnock, cl., 1430 in Löwen, 1434 13/1 b. art.; J. P., stud. med. 1446 in Löwen: Reusens, Matr. I, 106, 26; 157, 13. — J. P., can. reg. s. Gheertrudis Lovan. Leod. d.; decr.; 1454 2/11 in Löwen: II Matr. 6a.

29. 1440 21/11 det. sub m. Henr. de Zerixee; 1443 2/5 inc. sub m. Nic. Tarismelli; 1444 7/4 disp.

31. J. Sackman de C., test. de gradu 1464 11/9: III 32b.

32. J. Crosier, cl. d. s. Andree, 1439 8/8 Prozeß in Rom um die Vikarie von Caldor, d. Glasg. — B.

33. 1432–39 geschworener städtischer Schreiber, Diener des Protonotars Joh. v. Stummel (44, 1): Stein, Akten I, CXLIII.

Universitäts- und
Landesbibliothek Düsseldorf

201, 35 Joh. Lamberti de Mo(naste)rio Eyfflie; art.; s.
36 fr. Crist. Swenonis de provincia Dacie, o. pred.; } theol.; s.
37 fr. Lud. de Haven de provincia Dacie, o. pred.; }
38 Urb. de Tornaco, cap. in ecclesia Tornacensi; ius can.; s.
39 Henr. de Wezalia; art.; s. 4a., reliquum gr.
II 51b 40 Aymo de Poypone, Gracinapolitanensis d.; art. } ; (n.) propt. rev. d. preceptoris s. Anthonii.
41 Joh. de Poypone, dicte d.; art. }
42 Wilh. Henrici de Brilis, cl. Trai. d.; art.; s.
43 Henr. de Parkle, m art. universitatis s. Andree in Scotia; theol.; s.
44 Henning. Adensteden de Brunswijck; art.; s.
45 Arn. de Eldris al. Cleynen; leg.; s.
46 Joh. de Zuzato, cl. Col. d.; art.; s.
47 Joh. de Hodelyn, Col.; n. i., quia minorennis; art.; s.
48 Wilh. Murbach, cl. Col. d.; art.; s.
49 Crachto Piez de Holt; can.; s.

II 52a 202. 203. Rektor m. Godefridus [Usingen] de Bonna,

art. m. et med. dr., electus 1439 *Juni* 28 *in conventu fratrum predicatorum.*[1])

II 52b 202, 1 Joh. Schenckenberch, Fladislaviensis d.; art.; p.
2 Rob. de Keth; theol.; s.

201, 35. J. de M., 1440 17/11 det. sub m. Joh. de Kuuc; J. de M. E., 1442 19/3 ilc. art. — m., 1443–51 in der A. F. tätig. – 1445 b., 1451 lic. decr. — Un. 390a, 9b: 1440 (!) legit sub Laurentio.

37. 1442 b. f. theol., correctus, quia in materia potestatis clavium inter generale consilium Basil. et summum pontificem locutus fuit et in scolis artistarum respondebat contra eandem: II 66a. b.

39. 1441 7/7 det. sub m. Joh Dyngheden.

40. **Ant.** Nepelo de P., seit 1439 als preceptor Col., o. Ant., nachzuweisen; resign. 1459: vgl. n. 12373; Suppl. [1458]. — Nrhein. Ann. 61, 142, 366; 144, 381. — m. art., lic. theol., ritterlicher Herkunft, früher can. Lugd., 1459 preceptor: n. 1181. 3.

41. 1439 11/11 det. sub m. Joh. de Berka; **de Sabaudia**, 1442 19/3 lic. art.; 13/10 suppl.; nob., inc. sub m. Th. de Nucia. — 1451 1/9 lic. theol., Quodlibetar. — 1458 can. monast. s. Antonii Viennensis dioc., 1458 preceptor domus s. Antonii: Nrhein. Ann 61, 142, 366.

42. W. Br., 1440 19/11 det. sub m. Adolph. de Assindia; 1442 19/3 lic. art.

43. **de Scotia**, m. art. s. Andree, rec.

44. H. de A., s., 1435 in Rostock: Hofm. I 51; s., 1437. 42 in Erfurt: Weiss. I 171. 192.

202, 1. aus Neuenburg: Perlbach 148b.

[1]) *Die Wiederwahl des* God. Usingen de Bonna *ist nicht in der gewöhnlichen Weise angegeben, wie auch die* 63 *Intitulierten ohne Unterbrechung eingetragen sind. Es ist aber Bl.* 54a *von Ausgaben* pro missa ad minores celebrata 14a. *und* pro vino in reelectione d. rectoris 10a. *die Rede; auch ist der Nachfolger Th. de Novo Lapide erst* 1439 *Dec.* 20 *zum Rektor gewählt worden.*

Universitäts- und Landesbibliothek Düsseldorf

202, 3 Leon. Herkenbosch de Ruremunde; art.; s.
4 Joh. Frumenti de Varanis de Francia; art.; p.
5 Godenobus Lemoels de Traiecto superiori; iur.; s.
6 Henr. Roylman, fr. o. B., de Dadenberch; s.
7 Michihelis Gelen, Leod.; n. s.
8 Joh. Los de Colonia; art.; s.
9 fr. Henr. Roytstock, o. pred., dr. theol.;[1]) s.
10 Wilh. Truchses al. dict. Grever; decr.; s.
11 Sym. de Leydys; n.
12 Wilh. Keppel, past. in Overade; art.; s.
13 Leon. de Reyda; art ; n.
14 Alb. de Littore; art.; s.
15 Reyn. Ketwich; art.; s.
16 Petr. Carre de s. Odomaro; art.; s.
17 Henr. de Dordracho; art.; s.
18 Henr. Koege de Heynsberg; art.; s.
19 Jac. de s. Johanne; art.; n.
20 Protinus de Mortua Aqua; art.; n
21 Petr. Wilhilmi; art.; n.
22 Th. Bartoldi; art.; n.
23 Rolinus de Marvilla; art.; n.
24 Henr. Clant de Groningen; decr.; s.
II 53a 25 Arn. Eyndavia; art.; s.
26 Sym. Gaysil; art.; p.

202, 6. H. de D., Pr. zu Mersen: Suppl. des Joh. v. Belle.
9. 1417–22 Mönch: n. 875; u. ö.; 1432: Samst.-Rentk., Ausg. — 1427 im Schrein. — 1422 dr. theol.; 1424 in Wien, öfter theol. Dekan (literarisch tätig); angeblich 1445 † (irrig): Aschbach 1, 588/91; Brunner 31. 35. — lebt noch 1448 9/11 (Rechn. 29[1], 248). — † zwischen 1449 u. 1454: Rechn. n. 34, 12 b. — 1426. 31. 34 regens conv. Wien.: Moph. 8, 190. 215. 233. — **de Colonia**, 1440 Supplik an das Baseler Konzil wegen seiner Bibliothek: Conc. Bas. 7. 116/7; 1444 in Wien: n. 928. — Löhr, Kölner Dom.-kloster 1, 42. 58. 59; Theol. Disput. 53 A. 1.
12. † 1471: Redlich 2, 2, 346 A. 2.
15. 1440 21/11 det. sub m. Henr. de Zerixee.
18. H. H., 1440 17/11 det., 1442 26/3 inc. sub m. Joh. de Kuuc.
24. 1443 b. iur.: Un. 126, 9a; H. de Gr., 1461 dr. decr., advoc. curie Col.: Düss. n. 19a. — H. Cl., cl. Trai. d., 1431 in Pfründenstreit: Rep. Germ. 1, 202 n. 1238. — 1472 Kölner Domherr; † 1481. — Kisky, Domkap. 93 n. 20. — Nieuw Nederl. biogr. Wb. 1, 604.
25. 1440 17/11 det. sub m. Joh. de Kuuc; 1445 3/2 adm. ad lic.: 1445 1/9 disp.
26. S. Ghetzel (Gossell) **de Thorn**, 1433 7/11 in Rostock, 1437 b. art.: Hofmeister 1, 45. 58. — 1441 20/1 S. **Gossel de Prusia**, b. art. Rost., rec.; 1441 10/4 p., inc sub m. Adolph. Essendie. — S. Gesil de Toren de Pr., 1440 st. art.: n. 827–28.

[1]) *Unter* theologie *ist* professor *ausgewischt.*

Universitäts- und
Landesbibliothek Düsseldorf

202, 27 Joh. Wolterdynck, cl. Mon. d.; leg.; servitor d. Wilhelmi Boichem; s. med.
28 Andr. Kroeynck de Zutphania; s. } ; art.
29 Joh. Kroeynck de Zutphania; s. }
30 Ger. Leerinck; s.; }
31 Wilh. Leerinck; s.; }
32 Zelmannus Keppelman; s.; } de Zutphania; art.
33 Nych. Byscop; s.; }
34 Petr. Doerinck; s.; }
35 Reyn. Toelner; s.; }
36 Petr. Metzmeker; p., n., 1 a. bedell(is) } ; art.
37 Ger. Elten; p., n., 1 a. bedell(is) }

202, 27. d. Wilh. B. (181, 31).
28. A. Kreynck de Z., 1441 10/7 det. sub m. Henr. de Monasterio.
29. J. de Z., 1442 11/5 pres. ad bacc.
31. W. L. de Z., 1441 10/7 det. sub m. Henr. de Monasterio. — W. de Z., 1445 b. leg.: Un. 126, 10b. — 1484 10/9 Bürgermeister von Zutphen: Geleitsreg. 10, 74a.
32. Selmannus K. de Z., 1441 10/7 det. sub m. Henr. de Monasterio.
33. 1441 10/7 det. sub m. Henr. de Monasterio.
35. 1441 10/7 det. sub m. Henr. de Monasterio.
36. P. Mesmaker **de Zutphania**, 1441 10/7 det. sub m. Henr. de Monasterio.
†37. 1441 10/7 det. sub m. Henr. de Monasterio: 1444 23/6 inc. sub m. Nic. de Aemsterdam: 1447 19/5 rec. — 1447–61 in der A. F. tätig: 1453. 60 Dekan, 1455 Quodlibetar. — 1453 b. sent., 1454 b. f., 1458 lic., 1462 dr. theol. — 1456 disp. super subdiaconatu et servatus sibi locus, si contingeret eum post alios licentiari: Brewer, Coll. S. 32. — 1458 u. 1463–64 Rektor: II 121b. 122b. 150b; 1461. 2. 3. 72 Dekan: Düss. n. 18; II 144a. 146b; theol. Dek.buch: 1480 Vicedekan: III 83a; 1462, 76 Intrans: II 144a; III 60b; lit. ap. abbreviator, 1456 fautor hospitalis in Rom: Picks Monatsschrift 3, 423. — 1470 Inquisitor: theol. Dek.buch; theol. prof., o. pred., 1475 14/8 in Heid.: Toepke I 346; 1461 Kan. an S. Maria ad Gradus: Düss. n. 19: 1461 Streit mit Laur. v. Groningen: theol. Dek.-buch; Pfründenprozeß: Vorsatzblatt zur 4. Matrikel; Kan. an S. Andreas u. S. Maria ad Gradus, res. 1467 bei Eintritt in den Dominikanerorden: Un. 1b, 82a; Brb. 28, 114 a. b; 1468 regens conv. Col., 1478 regens pro 3. anno: Moph. 8, 316 349. — 1475 25/1 vic. super conv. Heidelberg., 4/4 absolutus a regentia conv. Col., 8/4 potest incorporari in univ. Heid.; 1476 15/1 absolvitur a vicariatu: licentia redeundi ad conventum Col., 1479 14/7. 1480 20/12 inquisitor; 1482 6/4 absolutus ab officio inquisicionis: 1483 10/11 vic. et procurator conv. Col.: S. O. Pr. 1, 858. — Dom.-Quellen 6, 67. 72. 95; 7, 18. 41. — 1494 16/5. — Hs. 1690, 3a u. ö. — Löhr, Theol. Disput. 26, 63–4 A. — c. 1476 2 Gutachten: Voulliéme 194 n. 436–7. — Deutsche Zs. für Geschichtswissenschaft 2, 166. — 1482 erhält Silberbecher von ehemaligem Schuler. — Redlich 1, 93*–94*. — 1479 gegen Joh. v. Wesel: du Plessis, Coll. iud. 1, 2, 291 ff. — Ehrle, Pet. v. Candia 182 — 1483 memoria: III 113a. — Lectura super 1. partem Summae s. Thomae: Löhr, Teutonia 127 A. 3. — A. Walz, Dr. m. G. de E. lectura super 1. partem Summae s. Thomae Rom 1924. — Trithemius, Cat. ill. vir. (²1495) 51b; de script. eccl. n. 845; Quetif et Echard I 858; Hartzheim 95a. b. (Zusätze 156) u. Prodr. 8. — Hurter, Nomenclator 4, 853. 901. — 279, 36. 64. 68; 291, 56; 297, 63: 301, 13; 305, 88. 100. 115; 307, 25. — n. 1289. — Voulliéme, Buchdruck Kölns LXXXII–III. — Zaretzky, Zensurprozeß 3. — ? G. van der Heyden de E., 1436 can. s. Andree Col.: Nrhein. Ann. 61, 134, 309.

Universitäts- und Landesbibliothek Düsseldorf

202, 38 Petr. de Zeeryxee
39 Petr. fil. Johannis Bertholomei de Zeeryxee } ; art.; s.
40 Tyllem. Beberung de Cassel; ius can.; s.
41 Th. de Ufel; art.; s.
42 Corn. de Elchersee; art.; s.
43 Th. Beck; art.; s.
44 Mich. Vrombout; art.; p.
45 Conr. Kempis; art.; s.
46 Henr. Godfridi de Colonia; art.; s.
47 Joh. Henrici de Tytz; med.; s.
48 Joh. Langenberch
49 Herm. yn dem Spycker } ; art.; s.
50 Henr. de Wesalia; art.; s.
51 Nic. de Mervilla; art.; p.
52 d. Wilh. Rotzvey de Scotia; ius can.; s.
53 Petr. Leydis; art.; p.
54 d. Henr. Spal, Trai. d.; theol.; s.
II 53b 55 Joh. de Enaten; art.; s.
56 Mich. Zytthart; art.; s.
57 Tymanus Hovel
58 Joh. Hovel } de Tremonia; art.; s.
59 Th. Hushaven de Roremunda
60 Wilh. Wycken de Erckelens } ; art.; s.

202, 38. 1441 4/7 det. sub m. Corn. de Dordraco.

41. Th. Uffel, 1440 19/11 det. sub m. Adolph. de Assindia; 1443 15/4 inc. sub m. Hinr. de Monasterio. — 1445 2/11 Examinator.

43. Th. Eel de Beke Leod. d., 1436 in Löwen, 1437 10/12 det., 1438 5/3 b. art.: Reusens, Matr. 1, 239, 12.

45. 1441 22/6 det. sub m. Th. de Nussia; **Vlighe**, 1442 22/1 disp.

48. 1443 presb. Col. d.: n. 11669.

†50. H. v. Nieder-W., Goedarts Sohn, 1458–95 im Schrein. — H. **Judeus** de W., 1441 26/5 refutatus (nicht bacc.) — 1447 b., 1449 lic., 1452 dr. decr.: Un. 126, 12a. 13b. 15b; 1467 ad leges: Un. 1b, 80b; 1494 jur. Intrans: III 203a; 1467 Rektor: 9a. 10b; 1452 can. s. Apost. secundae gratiae: Lib. Lup.: 1460 Annatenzahlung: Un. 105. 52a; 1499–1500 Exequien: III 253b; Un. 126, 82a. — III 10a. 11a. 202b. — [1502 6/3]. — 315, 45. 46; 316, 29; 423, 52. — [c. 1496] Widmung des Hier. Estensis an ihn: Voulliéme, Buchdruck Kölns 260 n. 574.

52. W. de Sc., m. art. s. Andree, 1440 3/2 rec.

53. 1432 in Löwen: Reusens. Matr. 1, 209, 43. — P. **Mylde** de L., p., 1441 Dec. 5 det. sub m. Ger. de Delfft.

55. cl. Leod. d. [vic. in eccl. de Galopia], 1444 in Bologna: Acta 190, 44. — Vgl. 291, 62.

59. Th. de R., 1441 22/6 det. sub m. Th. de Nussia. — 1448 b. leg.: Un. 126, 13a; 1468 als Th. R., b. iur., und als Th. H., b. leg.: 1468 Sept. 1 Un. — 1443 im colleg. b. Hieronymi: Habets, Studiebeurzen 178.

Universitäts- und
Landesbibliothek Düsseldorf

202, 61 fr. Math. de Remago, o. Joh.; iur.; s.
62 Fred. de Kempen; art.; p.
63 Bened. de Stregovia, cl. Wrat(i)slaviensis d.; art.; n., quia servitor d. rectoris.

II 54a

204. Rektor Theodericus de Novo Lapide,

leg. dr., electus 1439 Dec. 20 ad Augustinenses.

204, 1 Joh. Maer de civitate Treverensi; can.[1]); s.
2 Joh. Delen de Arnhem; art.; s.
3 Joh Bruynsteyn al. Kemmer de civitate Monasteriensi; leg.; n. s., quia famil. rectoris, et dudum fuit.
4 Ger. Eggers de Bercka; can.; n. s., quia famil. rectoris.
5 Sym. Yteren de Traiecto superiori; can.; s.
6 Th. de Herysbach, Trev. d.; art.; s.
7 Sym. Red de Scotia; art.; s.
8 Joh. fil. Johannis de Rynshem; leg.; s. et fuit intitulatus ante festum nativitatis Christi (Dec. 25).
9 Petr. Arnoldi de Amersfordia; art.; s.

II 54b

10 Henr. Laeckmans de Hasselt; can.; s.
11 Nic. Kirchoirde de Tremonia; art.; s. 3 s. pro fisco et 3 pro rectore, quia allegavit se pauperem, et pro bedell(o) 1 a.
12 Conr. Daelen de Ruremunda; art.; s.
13 Joh. Symonis de Mechlinia; art.; s.
14 Nyc. Repus de Tornaco; art.; s.

204, 1. d. J. de Tr., 1441 7/7 det. sub m. Joh. Dyngheden, 1442 19/3 lic. art. — m., 1445 3/2 Temptator.
2. J. A. Trai. d., 1441 in Löwen: Reusens, Matr. 1, 146, 14.
3. J. Br.: Westd. Zs. 23, 146.
4. * nota. — Eckard, s., 1438 in Erfurt: Weiss. I 173; cl. Leod. d., 1452 in Heid.: Toepke I 272.
7. de S. Redde de Sc., **Brechinensis dioc.**, 1436 in Löwen, 1438 27/1 det., 3/3 b. art.: Reusens, Matr. 1, 232 n. 30. — S. de Sc., 1440 30/1 rec. b. art. Lovan.; presb., dictus **Rode**, 1440 11/3 lic. art.
8. J. R., iun., stud., 1440 verhaftet: n. 813–4. 826. 829–831.
9. P. de A., 1440 24/11 det. sub m. Corn. de Dordraco.
10. H. H., 1442 11/5 pres. ad bacc.
11. N. de Tr., 1441 26/6 det. sub m. Adolph. de Essendia.
12. C de R., 1441 22/6 det. sub m. Th. de Nussia. — 1443 im colleg. b. Hieronymi: Habets. Studiebeurzen 178.
14. N. R., Torn. d., 1434 in Löwen, 1439 5/2 b. art.: Reusens, Matr. 1, 196, 17. — N. de T., 1440; 1441 20/4 inc. sub m. Corn. de Dordraco. — 1442 3/2 Temptator.

[1]) *Über dem durchstrichenen:* art.

Universitäts- und Landesbibliothek Düsseldorf

204, 15 Thom. Tinctor(is) de Orchies; art.; n. s., quia consangwineus et cl. m. Johannis Tinctor(is), sed bedello s. a.
16 Tilm. Greveroed de Lubick; art.; s.
17 Rutgh. de Velbrughen al. Aldenbrughen, Col. d.; art.; s.
18 Henr. Haege de Emerica; art.; s.
19 Henr. Bonenberch, cl. Col.; art.; s.
20 fr. Joh. Huntar, Scotus, o. Cist.; theol.; s.
21 d. Joh. Crak, can. reg. o. Aug., Scotus; theol.; s.
22 Jac. Walle de Flandria; art.; s.
23 Laur. Maess de Pickardia; art.; n. s., neque pro bedell(o), quia allegavit se pauperem, prout etiam in veritate apparebat.
24 Joh. Bruwer de Erpel; art.; s.
25 Joh. Mercator(is) de Broichusen; art.; s.
26 Petr. de Alczena; art.; n. s., quia astruebat se pauperem, sed s. a. pro bedell(o).
27 Joh. Salkotten; art.; qui n. i., quia minor 14 annis, sed iniunctum fuit sibi, quod, dum compleverit annum 14., quod tunc debeat iuramentum prestare, et s. in forma.
28 Petr. Symonis de Zierixee; art.; s.
29 Bald. Johannis de Zierixee; art.; s.
30 Jac. Rute de Zierixee; art.; s.
31 Sym. Jacobi de Zierixee; art.; s. pro bedell(o) 1 a., quia p.
32 Joh. Pameer de Scotia, b. decr.; s. etc.
33 Joh. vanme Rijne de Zutphania; art.; s.
34 Mars. van der Kraenleyden; art.; s.
35 fratres Ever. de Dubio; art.; s.
36 fratres Henr. de Dubio; art.; s.

204, 15. m. Joh. T. (138, 61). — Thom. T. Torn. d., 1440 in Löwen: Reusens, Matr. 1, 240, 24.
16. T. L., 1442 29/5 det. sub m. Nic. de Amsterdammis. — 1447 b. iur.: Un. 126, 12a. — T. Gr., 1436 12/4 in Rostock: Hofm. 1, 53.
20. de abbacia de Dondrana (Dundrennan, Wigtonshire), Candide case d., auf dem Wege nach Basel. — B. — ? J. Hunter de Sc., Aberd. d., art.; 1464 8/5 in Löwen: II Matr. 43a.
22. J. W., 1440 24/11 det. sub m. Corn. de Dordraco; 1443 2/5 inc. sub m. Nic. Tarismelli.
24. m. J. de E., collegii s. Hieronimi, 1444 b. iur.: Un. 126, 10a. — can. b. Marie ad Gradus, 1443 im Colleg. b. Hieronymi: Habets, Studiebeurzen 178.
28. P. Z., 1442 11/5 pres. ad bacc.; 1444 17/6 inc. sub m. Corn. de Dordraco. — Trai. d., 1452 in Löwen: Reusens, Matr. 1, 220, 20.
30. J. Z., 1441 23/11 det. sub m. Corn. de Dordraco.
32. J. P., nob., b. decr., dec. eccl. cath. Dunkeld., 1440 9/9 in Basel. — J. Panater, vic. in Kirriemur, d. Brech. — † vor 1454. — B.
33. J. de Rino de Z., 1441 10/7 det. sub m. Henr. de Monasterio.
34. **de Zutphania**, 1441 10/7 det. sub m. Henr. de Monasterio.

Universitäts- und Landesbibliothek Düsseldorf

204, 37 Petr. Johannis Petri filii Batten de Zerixe; art.; s.
38 Gotsc. Lemegou de Unna, Col. d.; art.; s.
39 Joh. Bellens de Testelt sen.; can.[1]); s.
40 Joh. Bellens de Testelt iun.; art.; n. s., quia p. et fam. m. Petri Buck, sed s. a. pro bedell(is).
41 Herm. de Coisfeldia; ius can.; s.
42 Joh. Kirsboem; ius can.; s. pro bedellis 1 a., pro universitate n., quia specialis amicus rectoris.
43 Joh. Somernaet, cl. Mon.; art.; s.

II 55a

205. Rektor Theodericus de Novo Lapide,

leg. dr. egregius, reelectus 1440 *März* 24 *in ecclesia fratrum b. Marie de monte Carmeli.*

205, 1 d. Petr. Zanen, o. B., Eckmundensis; iur.; s.
2 Mart. Roedinck de Aemsterdam
3 Joh. Nycolai de Aymsterdaem
4 Hilbr. Bartholomei de Aemsterdam
5 Otgherus Otgheri de Aemsterdam
; art.; s.
6 Nic. Johannis de Eklersee; art.; s. med., quia semip.
7 Joh. Renssick. Mon. d.; med.; s. med., quia fam. m. W. de Gauda.
8 Laur. Jeersseken, Trai. d.
9 Wolt. Jacobi de Steynberg(is), Leod. d.
; art.; s.
10 Heinr. de Lutzenburg, Trev. d.; can.; s.

204, 39. 40. fr. J. B., convers. in Throno Cam. d.; art.; 1457 7/6 in Löwen: II Matr. 15 b.
40. m. Petr. Buck (156, 21).
42. J. Johannis K., cl. Col. d., 1445. 61 imp. auct. et curie Col. caus. not.: n. 11814. 12811.
43. 1451. 63 imp. auct. et curie Mon. caus. not. communis: 1451 April 10; n. 12860.
205, 2. M. de A. Trai. d., 1439 in Löwen, 22/4 supplicat in fac. art., et dicitur venisse Colonia: Reusens, Matr. 1, 188, 12. — M. **Roym** de A., 1441 5/7 det. sub m. Nyc. de Amsterdammis.
4. 1441 5/7 det. sub m. Nyc. de Amsterdammis.
5. 1441 5/7 det. sub m. Nyc. de Amsterdammis.
7. dr. med. Wilh. de G. (Nachtr. 1429).
†8. 1441 27/11 det. sub m. Adolph. de Assindia; 1443 15/4 inc. sub m. Hinr. de Monasterio. — m. Col.. 1444 17/4 in Rostock immatr. u. recipiert: Hofm. I 68. 71. — 1449–59 in der A. F. tätig: 1454–55 Dekan: II 108a. — 1466 17/1: n. 1374.
9. W. St., 1442 11/5 pres. ad bacc.
10. H. Henrici de Rommerzheim Trev. d., 1434 in Löwen: Reusens, Matr. 1, 73, 42. — 1442 m. art., b. iur.: Un. 126, 8b; 1444 in Heid.: Toepke I 240. II 513;

[1]) *Vor* can. *ist* art. *durchgestrichen.*

Universitäts- und Landesbibliothek Düsseldorf

205, 11 Jac. Straelen de Noetlinck, Col. d.; art.; s.
12 Heinr. Jacobi de Aemsterdammis, Trai. d.; can.; s.
13 Herm. Swaeger de Buederick; art.; s.
14 Henr. Stegelar de Francfordia; art.; servitor in domo facultatis artium; s. 1 a. pro bedell(is).
15 Arn. Butendieck de Traiecto inferiori; art.; s.
16 Fred. Straitzener de Enckerich; can.; s.
17 Hinr. Orsoy de Wesalia; art.; s.
18 Wilh. de Xanct(is); ius can.; n. s., pro bedellis dumtaxat.

al. Rommersheym, 1446 lic. iur.: T. II 529; Kanonist, 1473 bei Eröffnung von Un. Trier: Marx, Erzstift Trier II 458. — van Werveke, Hist. de l'instr. publ. de Luxembourg 227/8.

†205, 11. * iam dr. theol. etc. et can. ecclesie Col. — J. de Str., 1441 22/6 det., 1443 9/4 inc. sub m. Th. de Nussia [in usus pauperum eleemosynas multas erogavit]; vgl. II 50b. — 1446–55 in der A. F. tätig: 1451 Dekan u. Vicedekan. — 1448 b., 1450 b. f., 1453 lic. theol. — 1460 Annatenzahlung: Un. 105, 49b. — 1480–88 Vicekanzler. 305, 114. 330, 132. 346. 3. 370, 110. 396, 162. — Un. 390a, 9b: Ende 1450 conrector burse Laur., servavit regimen etiam post mortem m. Laurentii multis annis; factus can. Col.; suscepit insignia in theol. 1456; in regimine substituit ad aliud tempus m. Henricum de Horst. Et plus 40 annis in prebenda et doctoratu vivens mortuus est in senectute bona et sepultus in eccl. Col. ante sacrarium anno 1500 [richtiger: 1499!] in die s. Ambrosii [4/4]; fuit magister meus [Conradi de Campis], qui ad omnes actus tam in philosophia, quam in theologia me presentavit; 11a sub eo insignia suscepit 1487 m. Jac. de Amersfordia. — Arn. v. Tongern führt ein registrum memoriale desselben an. — In der Handschrift Cod. Monast. 315 sind seine artistischen (1448–56) und theolog. Promotionsreden (1480–93) erhalten. — senior doctorum omnium in univ. et senior omnium in maiori eccl. Col., gibt 1493 19/6 den Kartäusern: Duns Scotus, Scriptum in 4 libros Sententiarum (1489): GB. IV 8398. — Brühl, Franz.-Nekrol. [im K. St. A.] confessor sororum 3. regule s. Franc. in der Reymersgasse, Wohltäter der Brühler Franziskaner; vermacht ihnen: postilla sive lectura Alberti Magni super evangelia. — 1454–99 (†) presb. can. am Dom: Un. 1b, 54a; Brb. 40, 51a; 1457–58 prof. sacr. pag., 1474–75. 1487 Rektor: II 120a. b*; III 52b. 53a. 144a. 145a; 1459. 60. 71. 79. 85. 94 Dekan: theol. Dek.buch; II 129a. 131c; 1465. 70. 73 Intrans: II 157b; III 26a. 47a: 1479 vicecancellarius generalis: theol. Dek.buch; 1466 5/9 führt im Auftrage des Rates Verhandlungen mit den Dominikanern: Brb. 28, 52b; 1470 11/10 Gutachten: d'Argentré 1, 2, 273; 1478 6/7 Inhaber der Kirche S. Maria in Wijlre bei S. Trond. — 1481 23/2: Geleitsreg. 5b. — 1484 liest Dienstags Johannes: Hs 1690, 3a u. ö. — Rat des EB.: 1490 April 6; 1485 Rede: III 123a. — [1495] legit per alium. — senio confractus, überträgt Rede dem conterraneus Hinr. de Horst: A. R. 49a. — 1499 missa: L. R. 89a. — 1499 [7/7] hat Bücher Bemmell besessen. die an die Art.-Fak. fallen: L. R. 89b. — 1516 26/8 Testaments-Vollstrecker. — 1530 12/8 Meß-Stiftung im Dom. — Trithemius, Cat. ill. vir. (²1495) 57a. b; de script. eccl. n. 885; Hartzheim 154a. b (Zusätze 156); Schulte II 377 A. 4; Nrhein. Geschichtsfreund 1880 S. 137/9. — Westd. Zs. 17, 147 A. 73. — Nrhein. Ann. 108, 68. — Hurter, Nomenclator 4, 863. — Kisky, Domkapitel 98 n. 71. — III 8b. 53a. — n. 1106. 1289.

12. 1435 in Löwen; Reusens, Matr. 1, 75, 30. — 1447 b. iur.: Un. 126, 11b.
13. H. B., 1442 11/5 pres. ad bacc.
15. A. de Tr. Trai. d., 1439 in Löwen: Reusens, Matr. 1, 11, 8.

†18. W. **v. dem Goey dict. de X.**, 1447 subbedellus: II 82b; 1452 imp. auct. not., bed. iur.: II 97a; n. 12426; † 1466: Un. 126, 26a. — n. 963. 1000. 1003. 1104: Eheklage gegen ihn. — 275, 3.

Universitäts- und Landesbibliothek Düsseldorf

205, 19 Sim. de Horst de Harlem; art.; s.
20 Petr. Bau; ius can.; n. s., quia amicus et consangwineus rectoris, neque pro bedell(is).
21 Joh. Cantrifusor(is) de Sobernheym; art.; s.
22 Crist. Ossenberch; art.; s.
23 Adolph. de Tremonia; leg.; s.
24 Joh. Capitis de Hunif; art.; (n.,) quia p., et s. pro bedell(is) 1 a.
25 Jord. Ledersnyer de Wesalia inferiori; art.; s.
26 Conr. Bolt de Bilveldia; s.; Apr. 16.
27 Adr. Screpenisse; art.; s.; Apr. 16.
28 Joh. Doven de Dursten; art.; s.; Apr. 16.
29 Ger. Symonis de Leyd(is); art.; s.; Apr. 18.
30 Hinr. Gherardi de Scoenhovia; art.; s.; Apr. 18.
31 Henr. Stralen de Gelria; art.; s.; Apr. 18.
32 Lubb. Vitte Campis; s.; } Apr. 19.
33 Natale Levier; s. a., quia p.; }
34 Tilm. Monetarii de Goettingen; can.; s.; Apr. 19.
II 55b 35 Bern. Moninck de Coesveldia; art.; s. 1 (a.) pro bedell(is), p.; Apr. 21.
36 Joh. Symonis de Aemsterdam; s. a. 4, p.; Apr. 21.
37 Sym. Jacobi Dur de Aemsterdam; s. 5 a., p.; Apr. 21.
38 Wilh. de Rijchensteyn, cl.; art.; s.; Apr. 22.

205, 20. 1431–51 (†) can. s. Apost., 1440 Nov. 4 studii causa beurlaubt: Lib. Lup. 1439: n. 11380.

21. **de Maguncia,** 1442 29/5 det. sub m. Nic. de Amsterdammis.

22. 1478 past. in Lindlar: Redlich 2, 2, 341 A.

25. J. de W., 1441 22/6 det. sub m. Th. de Nussia; 1443 13/4 inc. sub m. Joh. de Davantria.

26. C. de B., 1441 26/6 det. sub m. Adolph. de Essendia. — C. Bolt, 1478 past. von S. Martin zu Düren: Redlich, 2, 1, 201 A. 1. — 1500 Dekan zu Nideggen: Aschenbroich, Nideggen 136.

27. 1441 4/7 det., 1443 10/4 inc. sub m. Corn. de Dordraco; 1444 13/6 disp.

28. J. de D., 1441 4/7 det. sub m. Corn. de Dordraco. — Dove, 1445 b. decr.: Un. 126, 11 a.

29. G. L., 1440 24/11 det. sub m. Corn. de Dordraco.

30. H. de Sc., 1441 4/7 det. sub m. Corn. de Dordraco.

32. L. C., 1440 17/11 det. sub m. Joh. de Kuuc; Wijtte, 1442 21/3 inc. sub m. Nannone de Campis; disp.

35. B. de C., 1441 22/6 det. sub m. Th. de Nussia; 1445 3/2 adm. ad lic. — B. K., s., 1444 in Rostock: Hofm. I 72.

36. 1444 in Erfurt: Weiss. I 201.

37. Dor, 1441 5/7 det. sub m. Nyc. de Amsterdammis.

38. 1459 can. b. Marie ad Gradus: n. 12371. — 1460 perp. vic. s. Apost.: Nrhein. Ann. 61, 146, 393.

Universitäts- und
Landesbibliothek Düsseldorf

205, 39 Joh. de Oldewater; art.; s.;
40 Bern. Pistor(is) de Grueningen; art ; s.;
41 Joh. Striker de Grueningen; art.; s.;
42 Ant. Cristiani de Grueningen; art.; s ;
43 Th. Theo(deri)ci de Grueningen; art.; s.;
44 Joh. Hermanni de Grueningen; art ; s.;
45 Otto Seynens de Grueningen; art.; p., s. med., pro bedell(is) 1 a.;
46 Hilbr. Bolen de Grueningen; art.; s.;
47 Wilh. Meyerinck de Grueningen; art.; s.;
48 Herm. Gysinck de Grueningen; art.; s.;
49 Petr. Heddinck de Grueningen; art.; p., s. 1 a. pro bedell(is);
50 Alb. Bertholomei de Grueningen; art.; s.;
51 Henr. Grondeman de Vredenberch[1]); art.; p., s. med. et 1 a. pro bedell(is);
52 Ger. Elsten de Grueningen; art.; s.
53 Fred. Wesseli de Grueningen; art.; p., s. med. et pro bedell(is) 1 a.;
54 Walt. Alberti de Grueningen; art.; p., s. med. et pro bedell(is) 1 a.;
55 Alb. Beem de Grueningen; art.; s ;
56 Fred. Bünyng de Grueningen; art.; fr. m. Laur(entii); s. pro bedell(is) 1 a. et non plus;
57 Joh. Jacobi de Grueningen; art.; p., s. a. pro bedell(is);

Apr. 27.

205, 40. 1441 28/11 det. sub m. Laur. de Groningen.
41. 1441 28/11 det. sub m. Laur. de Groningen; 1444 12/5 inc. sub m. Joh. de Davantria.
42. A. de G., 1441 7/7 det. sub m. Joh. Dyngheden; 1443 13/4 inc. sub m. Joh. de Davantria; 1444 7/4 disp.
44. 1441 28/11 det. sub m. Laur. de Groningen.
45. O. de Gr., p., 1441 23/11 det. sub m. Joh. Dingen.
46. 1441 28/11 det. sub m. Laur. de Groningen. — van Rhijn, Wessel Gansfort 128–9. — Tiele, Cod. Rheno-Trai. 1, 164 n. 609.
47. W. de Gr., 1441 7/7 det. sub m. Joh. Dyngheden.
48. H. Gr., 1441 27/11 det. sub m. Adolph. de Assindia: II 7a; vgl. 8a: H. G., 1444 12/5 inc. sub m. Joh. de Davantria.
49. P. G., p., 1441 23/11 det. sub m. Joh. Dingen.
50. 1441 28/11 det. sub m. Laur. de Groningen; A. G., 1446 25/4 inc. sub m. Joh. Achilmer de Scocia.
51. H. Vr., 1440 21/11 det. sub m. Henr. de Zerixee; 1443 27/6 inc. sub m. Nic. de Amsterdamis.
54. W. **Beylen** de Gr., p., 1441 23/11 det. sub m. Joh. de Dingen. — ? Woult. v. Gr., m. art., 1475 im Schrein.
55. A. B., 1443 28/11 det. sub m. Joh. de Davantria; 1446 26/4 inc. sub m. Laur. de Groningen.
56. m. Laur. de Gr. (141, 23). — vgl. van Rijn, Wessel Gansfort 50 Anm.

[1]) *Über dem durchgestrichenen* Grueningen.

Universitäts- und
Landesbibliothek Düsseldorf

205, 58 Th. Theo(deri)ci de Alcmaria; art.; p., s. 1 a. pro bedell(is) et non plus.
59 Joh. Gravenkamp de Tremonia; s.; Mai 4.
60 Hartw. Otynckhusen de Hervordia; s.; Mai 6.
61 Joh. Crul de Zanct(is); s.; Mai 6.
62 Reyn. de Dreysch; art.; s.; Mai 7.
63 Gob. Hueker de Susato; art.; servitor m. G. de Monte; s. pro bedell(is) 1 a.; Mai 7.
64 Henr. Spiker de Clivis; s.; Mai 7.
65 Henr. Brinck de Dursten; p., s a. pro bedell(is); Mai 7.
66 Henr. Voess de Osnaburg(is); s.; Mai 7.
67 Petr. de Duobus Montibus; p.[1]) et s. 1 a. pro bedell(is), et n. i., quia minor, sed Joh. Moynvisch promisit, quod iurabit, post(quam) pervenerit ad annos etc.; Mai 7.
II 56a 68 Joh. de Melenheim, procurator curie Col., amicus d. rectoris et bedellorum; n.
69 Lub. Dolecote, cl. Aldenzalensis; s.; Mai 9.
70 fr. Everh. de Claro Campo, o. Cist.; can.; s.; Mai 11.
71 Gerh. Dockum fil. Onnonis; can.; s.; Mai 11.
72 Sim. Nycolay Amsterdammis; s.; Mai 10.
73 Rijch. Michaelis de Attendarn; s.; Mai 13.
74 Herm. Greven de Borgentrick; s.; Mai 13.
75 Joh. Roeper de Harlem; s.; Mai 14.

205. 59. J. de T., 1441 27/11 det. sub m. Adolph. de Assindia.
61. J. Kr., 1457–91 († can. s. Apost : Lib. Lup.; 1480 Nov. 13.
62. 1453 procur. caus. in Rom. curia: n. 1062; 1454 Prokurator: n. 12518; 1455 can. s. Apost : Lib. Lup.
63. m. Gerardi de Monte (130. 102). — G de S., s., 1438 in Erfurt: Weiss. I 175. — G. de Zusato, 1442 11/5 pres ad bacc.
64. 1469 Kan. in Düsseldorf: Redlich 2, 2, 35. — H. Sp., Vikar an S. Kunibert [Akten «Hacht» c. 1450].
65. H. D., 1443 19/6 det. sub m. Joh. Dingheden.
67. * nota ☞. — Joh. M. (Nachtr. z. J. 1439).
68. 1438–54 not. publ.: n. 11352. 741. 12537. 13308; 1451 Juli. Aug. u. ö.
71. G. D.. 1441 28/11 det. sub m. Laur. de Groningen; 1444 7/5 inc. sub m. Nic. de Aemsterdam.
72. S. A., 1441 5/7 det., 1443 29/4 inc sub m Nyc de Amsterdammis. — 1443 in Erfurt: Weiss. I 194. — 1446 3/2 Temptator. — S. de A , m. art. Col., s. 1448 in Heid., 1457 art. Dekan: Toepke I 257. II 396.
73. im Kolleg Vorburg. 1444 b. decr.: Un. 126. 10 a.
74. s.. 1426 in Erfurt: Weiss. I 135. — fr. H. de B., o. Cart. dom. s. Barbare, schreibt 1448 28/9 ab Alb. Magnus, in apocalypsim expositio: Kat. Philipps 1910 n. 5.
75. 1441 26/6 det. sub m. Adolph. de Essendia; 1443 11/4 inc. sub m. Nic. de Amsterdam.

[1]) *Hinter* p. *steht noch durchstrichen:* quia n. s.

Universitäts- und
Landesbibliothek Düsseldorf

205, 76 Patritius Veter de Schotia; s. a. pro bedell(is), allegavit se pauperem.
77 Arn. Blaer de Novomago; art.; s.; Mai 14.
78 Joh de Konigesfelt, b. decr., cl. Bamb. d.; s.; Mai 18.
79 Joh. de Rockenhusen; s.; Mai 18.
80 Everh. Ass de Zutphania; art.; s.; Mai 19.
81 Adr. Lottini de Leydis, Trai. d.; s.; Mai 22.
82 Rod. Hugonis de Groningen; s.; Mai 22.
83 Joh. Wilhelmi de Groninghen; s.; Mai 22.
84 Th. Benteti de Slotys; s.; Mai 24.
85 Joh. Stycker de Swollis; s.; Mai 24.
86 Got. Brilaen de Dursten; s.; Mai 24.
87 Herw. Gisberti de Amstelredam; s.; Mai 25.
88 d. Steph. de Alken, inv. in Loenaecken; s.; Mai 27.
89 Petr. de Quercu de Berynghen; p., s. a. pro bedell(is); Mai 27.
90 d. Arn. Renner, Leod. d.; s.; Mai 27.
91 Tilm. Schoenauwe de Attendarn; iur.; s.; Mai 27.
92 Heynr. Bars de Duren; s.; Mai 28.
93 Wilh. Petri Horn; s.; Mai 28.
94 Petr. Johannis Petri Horn de Hollandia; s.; Mai 28.
95 Jac. Horst al. Schadich; s.; Juni 1.
96 Henr. Wyschel al. Tyl; s.; Juni 1.
97 Petr. Chardelli de Yvodio; s.; Juni 1.

205, 76. P. de Sc., 1444 3/4 lic. art. — ? P. Mader, electus provisus monast. b. Marie de Der. d. Aberd., o. Cist., 1441 in Basel. — B. — vgl. 197, 20.
77. A. de N., 1441 26/6 det. sub m. Adolph. de Essendia.
81. Adr. Lottini de Herlam, dr. leg., 1446 in Löwen: Reusens, Matr. 1, 15, 9.
83. Joh. **Haboldi** de Gr.. 1441 7/7 det. sub m. Joh. Dyngheden.
†87. H. de A., 1441 4/7 det. sub m. Corn. de Dordraco; 1443 16/4 inc. sub m. Ghijsb. de Gravensant; 1444 2/11 rec. — 1447–52 in der A. F. tätig; 1452 Dekan. — 1450 b. f. theol. — m. art. Col., b. f. theol.. 1452. 3. 4 in Heid. (via antiqua), 1458 lic. theol., art. Dekan, 1461–62 Dekan: Toepke I 272. II 392–4. 397. 9. — 1481 tot: Ritter in Studien zur Spätscholastik (Heid. Sitzungsberichte 13; 1922) S. 62 u. A. 5, 135 A. 2. 139. — Leichenrede des Pallas Sprengel auf ihn: Knepper, Wimpfeling 19 A., 26 A. 3. 95 u. ö. — Collationes m. Herbici theol. lic. de Amsterdammis secundum formam Tullii rhetoris: Cod. Monac. lat. 7080, 150a (Katal. III 2, 143). — Kollegheft: Clm. 500, 146a. (Katal. III 1, 103). — Ehrle, Petr. v. Candia 178–180. 182.
88. 1441 rect. par. eccl. in Lodenaken: n. 870.
89. P. de B., 1442 2/11 pres. ad bacc. — art.; 1456 6/5 in Löwen: II Matr. 12 a.
91. T. de A., s., 1441 in Erfurt: Weiss. I 184; 1444 b. iur.: Un. 126, 10b; T. Sch., Pfr. zu Monreal: 1449 Aug. 16. — T. de A., dec. s. Martini Monast. Meifelt, † 1460: Metrop. Trev. 1, 249.
93. W. H., 1441 27/11 det. sub m. Adolph. de Assindia.
94 P. de H., 1441 5/7 det. sub m. Nyc. de Amsterdammis; p., 1443 5/5 inc. sub m. Gis. t Gravensant; 2/5 disp.
96. H. **Wisget**, p., 1441 24/11 det. sub m. Joh. Dingen.

Universitäts- und
Landesbibliothek Düsseldorf

205, 98 Joh. Hermanni de Amsterdamme; s.; art.; Juni 2.
99 Petr. Johannis de Naeldwick; s. 4a., quia semip.; Juni 3.
100 Joh. Heydenrichs de Hunff; s.; Juni 4.
101 Joh. Weterden de Swollis; quia fam. m. Johannis de Mechlinia, n. s.
102 Joh. ter Beeck de Mechlinia; s.; Juni 7.
103 Ewald. de Bachraco fil. Engelberti de Bachraco; s.[1]); Juni 7.
II 56b 104 Tilm. de Gouda, fil. m. Nicolai Cyrorigici[2]); n., quia fr. m. W. de Gouda; Juni 7.
105 Henr. de Hachenberch; s.
106 Dan. de Freris; s. a. pro bedell(is)
107 Mich. de Rupe,
108 Joh. de Rupe, } fratres; p., n. } ; art.; Juni 7.
109 Henr. de Echten; art.; s.; Juni 7.
110 Th. de Monte, can. Hyldensemensis; s.; Juni 8.
111 Joh. Hemelrijck de Bilveldia; art.; s.; Juni 8.
112 Petr. fil. Petri Engelberti; n. i., quia minor annis; art.; sed dum compleverit etatem, iurabit complete; s.; Juni 11.
113 m. Archbaldus Quhetlaw de Scotia; theol.; s.; Juni 11.
114 m. Thom. Baron, m. art., de Scotia; s.; Juni 13.

205, 98. s., 1428 in Heid.: Toepke I 177. — J. de A., 1441 4/7 det. sub m. Corn. de Dordraco.
101. m. Joh. de M. (136, 38).
103. E. de B., 1443 20/11 det. sub m. Henr. de Zierechze.
104. m. Wilh. de Gouda (Nachtr. z. J. 1429). — 1444 b., 1445 m. art. Paris., 1445. 47–49 Procur., 1449–50 Receptor nat. angl.; 1449 Rektor der Univ., 1446 st., 1450 b., 1452 lic., 1454 m. med., 1457–59 med. Dekan; † 1466: Auct. 2, 589 A. 2 u. ö.; Wickersheimer in Bull. hist. med. 12, 326–7.
105. 1442 11/5 pres. ad bacc.
107. 1443 5/12 p., det. sub m. Wilh. de Gouda.
108. Leod. d., 1447 in Löwen: Reusens, Matr. 1, 161, 22.
109. 1442 11/5 pres. ad bacc.; 1444 20/4 inc. sub m. Nyc. de Amsterdam; 1445 21/12 disp.
110. Th. vom Berge, 1449 ff. Domherr, 1481. 94. 97 Domkellner, 1501 Senior: Bertram. Bistum Hildesheim I 456.
112. T. E., 1446 2/11 pres. ad bacc.; 1450 3/2 adm. ad lic.; 1451 8/6 inc. sub m. Loppone de Zirczee; 15/7 disp. — m. P. Inghelberti, d. Cam.; decr.: 1465 25/8 in Löwen: II Matr. 51 b.
113. = Whitelaw.—A. Qwytlaw, 1437 b., 1439 lic. art. in S. Andrews. — A. de Sc., m. art. univ. s. Andree, 1441 28/6 rec. — 1445 20/5. 3/6 Promovent. — Sekretär Kg. Jakobs III.; archidiac. Morav., archidiac. Laudonie, d. s. Andree; dec. Glasguensis. — B. — ? A. Nicolai de Sc., 1441 in Leipzig: Erler 1, 135.
†114. 1434 b. (gratiose admissus), 1436 lic. art. von S. Andrews. — B. — **Baronis**, m. art. univ. s. Andree, 1443 3/2 rec. — 1446–50 in der A. F. tätig: 1448 Dekan. — 1447 b., 1448 b. f. theol. — II 89 a.

[1]) *Vor* s. *sind die Worte* pro quo s. m. Joh. de Bachraco *wieder durchgestrichen.*
[2]) = Chirurgici.

Universitäts- und Landesbibliothek Düsseldorf

205, 115 d. Willelmus Andr(ee) de Scotia; s.; Juni 13.
116 Joh. Revens de Bruxella; art.; s.; Juni 22.
117 Joh. Henckellen de Brilayn; s.; Juni 23.

118 domic. Rob.; } fratres; { i. inc.;
119 domic. Wilh. de Veyrnenborch; } fratres; { n. i., quia minor annis;
120 Wilh. de Oersbach, famil. dictorum fratrum;

} n. s. propt. rev., sed michi rectori propinarunt in bono vino unum sextarium dicentes, quod bedell(is) vellent satisfacere.

121 Joh. Lyns Bockenhem; s.; Juni 27.
122 Gosw. de Bonna Sluyn; s.; Juni 27.

II 57b

206. 207. Rektor m. Johannes Tinctoris,

art. et theol. prof., electus 1440 *Juni* 28 *in ecclesia fratrum predicatorum.*[1])

206, 1 Ortuwinus Fabri, Trai. d.; s.; art.; Juni 28.

†205, 115. d. W. de Sc., 1442 26/3 inc. sub m. Joh. Kuyck. — 1444 legit sub Laurentio: Un. 390a, 9b. — 1449–50 in der A. F. tätig: 1449 Dekan. — n. 12232. — b. f. theol., reist 1450 nach Rom: n. 1012–3. — vgl. 194, 21. 266. 28. — d. W. A., 1439 b. art. s. Andree. — W. A., b. theol., 1450 5/6 provisus perp. vic. eccl. par. Airth, d. s. Andree. — B.

116. J. Revis de Br., Cam. d., 1438 in Löwen: Reusens Matr. 1, 138, 27. — J. de Br., b. art. Lovan., 1438 28/7 rec.; 1441 6/4 inc. sub m. Joh. Kuyck, 4/7 rec. — 1444 2/11 Examinator, 24/11 Promovent. — Un. 390a, 9b: legit 1441 sub Laurentio. — J. Reuentz de B., m. art. et b. theol. Col., presb. d. Cam., s., 1447 in Heid.: Toepke I 254. — b. f. theol., 1453: Brüssel, Kgl. Bibl., Katal. 2, 246 n. 1263.

117. J. Br., 1441 27/11 det. sub m. Adolph. de Assindia. — J. Henkel de Brilon, s., 1442 in Erfurt: Weiss. I 190.

119. Kisky 86 n. 320: Sohn Philipps, 1435 Kölner Domherr, rec. 1445. — dominus in Cronenburg, can. maioris eccl. Col., 1472–73 (n. 28) in Basel. — heir. — † 1474. — 1458 Pfr. in Revenach: n. 1168.

121. J. L., 1442 2/11 pres. ad bacc.

122. G. de B., 1442 11/5 pres. ad bacc.; 1444 30/4 inc. sub m. Nic. de Aemsterdam. — 1446 27/5. 1453 2/11 Examinator. — m. art., 1452 b., 1456 lic und dr. decr.: Un. 126, 15b. 18a. b; 1464 Intrans: II 154a; 1471 Exequien: III 36a; Un. 126, 44a; 1456 Vikar in Dreyssa, Altarist in S. Peter zu Zülpich, Pastor zu Brenich: n. 12604; 1456 can. s. Cuniberti: Un. 126, 18a; 1459 offic. curie Col.: n. 12710; diac.: 1468 Aug. 26. — 1468 30/8 Zeuge. — läßt 1458 Handschrift schreiben: Roth, Hymnen S. 155; Nrhein. Ann. 62, 179.

206, 1. O. F. **de Campis,** 1436 in Löwen, 1438 3/3 b. art.: Reusens, Matr. 1, 203, 27. — O. Campis, 1441 29/7 b. art. Lovan., rec.; O. de C. al. F., 1442 21/3 inc. sub m. Nannone de Campis; disp.

[1]) *Die Wiederwahl dieses Rektors im Oktobertermine ist nicht in der gewöhnlichen Form erwähnt, ergiebt sich aber daraus, daß auf Bl. 60a von Verhandlungen*

206, 2 Joh. Cornelii de Zirczee,
3 Corn. de Zirczee,
4 Bald. Wemlinghen,
} Trai. d.; s.; art.; Juni 30.

Il 58a 5 Henr. Zirczee,
6 Adr. Zirczee,
7 Phil. Zirczee,
} Trai. d.; art.; p., n. s.; Juni 30.

8 Barth. de Steynrewalt;
9 Henr. Haltert de Novimagio;
10 Wesselus de Bongart de Craenenbourch;
11 Alb. Theo(deri)ci de Groenink;
} art.; s.; Juni 30.

12 Wilh. Cornoelle de Scotia; p., n. s. nisi 1a. pro bedell(is); art.; Juli 1.

13 Joh. de Saultkoeten, d. Pad.; s.; art.; Juli 2.

14 Joh. Berckemeir, o. min., admissus ad bibliam; s.; theol.; Juli 11.

15 Joh. Lambardi de Ardenna; s.; art.; Juli 11.

16 d. Math. de Novo Campo, o. Bern.; s.; theol.; Juli 18.

17 Wolfardus; n. s. nisi pro bedell(is), quia p.; art.; Juli 18.

18 Eust. de Hornn; s.; art.; Juli 18.

19 Joh. Mol de Zautboemel; s.; iur.; Juli 20.

20 Goed. Stumel, can. s. Stephani in Maguntia; s., n. i.; art.; Juli 21.

21 Henr. Houstein de Clivis; s.; art.; Juli 27.

22 Henr. Halteren, d. Mon.; s.; art.; Juli 27.

23 Petr. Pellific(is) de Alken, Leod. d.; s. 5a.; leg.; Aug. 2.

206, 3. 1441 23/11 det. sub m. Corn. de Dordraco.
4. B. **de Dreyschor**, 1441 4/7 det. sub m. Corn. de Dordraco.
5. 1441 4/7 det. sub m. Corn. de Dordraco; p., 1443 5/5 inc. sub m. Gis. ts Gravensant; 2/5 disp.; 1444 disp.
6. m., gibt 1472 10/11 Geld in Sache Werden; 1479 20/9 lic. leg.: Un. 126, 47a. 59a.
7. 1443 20/11 med., det. sub m. Henr. de Zierechze, 1446 11/4 lic. art.
11. A. **Medenwoelt**, 1441 7/7 det. sub m. Joh. Dyngheden.
13. 1443 31/5 pres. ad bacc.
18. E. **de Hameren**, 1441 22/6 det. sub m. Th. de Nussia.
20. G. St. **de Attendarn**, dr. u. iur.: Linde, Wiesbadener Handschriften 107 n. 10.
21. d. H. **de Herbisteyn**, p. b. art., 1440 28/7 rec., 1441 7/4 inc. sub m. Adolph. de Assyndia.
22. 1441 7/7 det. sub m. Joh. Dyngheden; 1443 13/4 inc. sub m. Joh. de Davantria.

in primo termino rectorie *und* in secunda rectoria *die Rede ist, sowie daraus, daß nach Bl. 60b erst im Dezembertermine (Dec. 20) für Joh. Tinctoris ein Nachfolger erwählt worden ist.*

206, 24 Joh. Muris, Cam. d.; n. s., p. in toto; art.; Aug. 2.
25 Henr. de Buscoduc(is); s.; art.; Aug. 3.
26 Arn. Arnoldi de Beerse, Cam. d.; s.; art.; Aug. 3.
27 Joh. Leydis; n. s.; art.; Aug. 4.
28 Alex. Wilhelmi, m. art.; s.; med.; Aug. 5.
29 Jasp. de Berenchastel; s.; art.; Aug. 6.
30 Gher. Ducker de Stommel; n. s.; art.; Aug. 6.
31 d. Joh. Aninck de Gruello; s.; theol.; Aug. 8.
32 Petr. Theo(deri)ci; s.; art.; Aug. 9.
33 Nich. Valchenis; s.; art.; Aug. 10.
II 58b 34 Jac. de Loenen; n. s.; art.; Aug. 10.
35 Stheph. de Canthelen de s. Walrico; s.; art.; Aug. 12.
36 Andr. Balou de Dansch in Prucia; s.; iur.; Aug. 15.
37 d. Guillerm. de Moge, religiosus; s.; theol.; Aug. 16.
38 Joh. de Wede de Campis; s.; art.; Aug. 18
39 Th. Wilhelmi de Alkmaria; p., s. pro bedello; art.; Aug. 18.
40 d. Dav. de Hamilton, dec. ecclesie Abbredonensis, dr. iur. can.; n. s. propt. honest.; theol.; Aug. 20.
41 Quintin. Bocheux, Cam. d.; s.; art.; Aug. 21.
42 Greg. de Bak de Gandavo, Torn. d.; s.; art.; Aug. 21.
43 Henr. Heynkelen de Brillon; s.; art.; Aug. 21.
44 Henr. de Catvyk; n. s., quia p.; art.; Aug. 21.

206, 25. 1442 11/5 pres. ad bacc.; 1444 12/5 inc. sub m. Joh. de Davantria.

27. p., 1441 23/11 det. sub m. Joh. Dingen; J. **Lis** de L., p., 1443 5/5 inc. sub m. Gis. t Gravensant. — ex collegio Dwergh, 1445 b. decr.: Un. 126, 11 a.

32. P. **Koudekerken**, 1441 5/7 det. sub m. Nyc. de Amsterdammis.

33. 1440 17/11 det. sub m. Joh. de Kuuc. — N. Petri al. de Valkenisse Trai. d., 1438 in Löwen: Reusens, Matr. 1, 198, 8.

35. St. de K., 1441 5/7 det. sub m. Nyc. de Amsterdammis.

36. s., 1441 Ostern in Erfurt: Weiss. I 184b; 1441 Mich. in Leipzig. — Perlbach 129b.

†38. Joh. Kempis, 1442 11/5 pres. ad bacc.; 1444 7/5 inc. sub m. Nannone Campis; 1451 20/6 rec., prestitit iuramentum. — 1455–59 in der A. F. tätig. — 1470 memoria. — Un. 390a, 9b. 10a: 1459 legit sub Laurentio et sub Straelen. — b. f. theol., 1467 6/1 Predigt: Hs. 139, 273b.

39. Th. de A., 1442 11/5 pres. ad bacc.

40. Auct. I XLIV. — 1406 b. et lic. art. in Paris; dec. Glasguensis, 1430 decanatum Aberdonens. obtinere tentat: Auct. 1, 919 u. ö.; 2, 168 A. 4. — ? 1436 b., 1439 lic. art. von S. Andrews. – 1431 11/3 provis. dec. Aberd. — dec. Glasg., can. Brechin. et Glasgow; rector v. Cumnock u. Kirkinner, magister hosp. Ruthven, cap. s. Thome mart. vor Glasgow; Kämmerer P. Eugens IV. — 1432 u. 1437 Prokurator an der Kurie. — † vor 1449 16/5 in Rom. — B.

41. Qu. **Labocheus de Valencenis**, 1440 24/11 det. sub m. Corn. de Dordraco. — vor 1453 in Löwen: Reusens, Matr. 1, 221, 4.

Universitäts- und
Landesbibliothek Düsseldorf

206, 45 domic. Erasm. de Wert-
hem; n. i., quia minorennis } ; n. s. propt.
46 Sifr. Warberk } honest.; art.; } Aug. 22.
47 Iricus Ludolphus de Harlinghen; s.; iur.; }
48 d. Mich. Dareignies, iur. can. b.; s.; iur.; Aug. 22.
49 Joh. Ghorrekeim; s.; iur.; Aug. 28.
50 fr. Joh. Gerardi, prior Yrevallis, o. Aug. her.; art.; s.; Aug. 28.
51 Jac. Bitzeel de Delft, cl. Trai. d.; art.; s.
52 Th. Schalck de Delft, cl. dicte d.; art.; p., s. bedell(is) 1 a.
[55 Nich. Jacobi de ts Gravezant; n. s. nisi pro bedell(is); art.][1])
53 Franco de Wiringia; } s. } ; art.; }
54 Reynbr. Johannis de Wiringia; } s. } } Sept. 3.
55 Nich. Jacobi de ts Gravezant; } s.; art.; }
56 Joh. Wasen de Monasterio; s.; iur.; Sept. 4.
57 Joh. Manny de Tornaco; s.; art.; Sept. 5.
58 Petr. Brekelvelt; s.; art.; Sept. 14.
59 Lamb. de Beůessen; s.; art.; Sept. 14.
60 Joh. de Wye; } s.; iur.; Sept. 15.
61 Helyas de Lawyck; }
62 m. Joh. Streler, dr. theol., o. pred.; s.; Sept. 17.
63 d. Thom. de Grenlau, m. art. et lic. decr.; n. s. propt. honest.; theol.; Sept. 17.

206, 45. Kisky, Domkap. 87 n. 331: Sohn Michaels. 1444 Kölner Domherr, 1457 res.; can. s. Gereonis, wird Karthäuser, † 1474: Hs. 119, 124a.

49. d. J. de G., curatus de Bortmeerbeke, 1448 in Löwen: Reusens, Matr. 1, 162, 11.

51. J. D., 1442 11/5 pres. ad bacc.

52. Th. D., 1444 17/4 inc. sub m. Ghijsb. ts Gravenzandis.

53. 1441 23/11 det. sub m. Corn. de Dordraco; 1443 16/4 inc sub m. Ghijsb. de Gravensant; 1444 7/4 disp.

54. R. de W., 1441 23/11 det., 1443 7/5 inc. sub m. Corn. de Dordraco; 1444 7/4 disp

55. N. de Gr., 1441 13/11 det. sub m. Corn. de Dordraco; 1444 22/4 inc. sub m. Ghijsb. ts Gravenzandis.

56. J. de M., 1447 b. decr.: Un. 126. 12a.

58. p., 1441 23/11 det. sub m. Joh. Dingen.

59. berg. Hofmeister, 1451–53 Amtmann, Schultheiss und Oberkellner in Düsseldorf: Lau 1, 2, 103–108. — Pr. zu S. Johann in Osnabrück u. zu Schildesche, 1490 schwach und krank: Redlich 1, 103 A. 1.

62. 1416 in Trier; 1438 m. art. regens, 1439 dr. theol. in Trier; 1440 31/7 Prior in Frankfurt; † 1459 23/10: Löhr, Teutonia 38. 162. 179; Vorlesungen in Wien: a. a. O. 180-81. — Sermones in Basel: Binz 193 f.

63. 1432 3/3 can. Glasg., Rektor von Kirkliston; 1441 23/6 in Basel; von P. Eugen IV. abgesetzt, von P. Nicolaus wieder angenommen; Pfr. von Conveth, † vor 1450 22/12. — B.

[1]) *Diese ganze Eintragung ist hier wieder durchgestrichen; vgl. n. 55.*

Universitäts- und
Landesbibliothek Düsseldorf

206, 64 d. Ger. de Pletenbeck, religiosus s. Benedicti; s.; iur.; Sept. 18.
65 Thom. de Honden de Campis;
66 Eigb. Bolle de Campis;
67 Nich. Wit de Campis;
68 Herm. fil. Johannis Vorn de Campis; } s.; art.; iur.; Sept. 23.
69 Arn. de Malach; p.[1]); art.; Sept. 24.
70 m. Joh. de Tongren;
71 Th. de Wichmen; } s.; theol.; art.; Sept. 25.
72 Ger. de Novimagio; s.; art.;
73 Joh. Dousburch; n., p.; art.; } Sept. 26.
II 59' 74 Ger. Leydis dict. de Daventria; s.; art.; Sept. 28.
75 m. Joh. de Parvo Palatio; s.; theol.; Sept. 30.
76 Nich. de Hemerbach; s.; art.; Oct. 1.
77 Nich. Campis; s.;
78 Duboldus Campis; s.; } art.; Oct. 1.
79 Wilh. de Alkmaria;
80 Joh. Alkmaria; } n., p.; art.; Oct. 1.
81 Arn. de Culenburch;
82 Conr. de Daventria;
83 Joh. Petri de Harlem;
84 Joh. Michaelis de Harlem;
85 Arn. de Aldenardo; ; s.
86 Henr. Hault;
87 Des. de Stagno;
88 Joh. Nicholai de Villary; ; n., p. ; art. Oct. 2.
89 Wilh. Harlem; n., p.; art.; Oct. 3.

206, 65. Th. de C., 1448 stud. med. in Ferrara: Pardi 23.
66. 1441 21/11 det. sub m. Nannone de Campis. — cl. Trai. d., 1448. 9 in Bol.: Acta 194. 5.
70. 1426 b., 1428 m. art. Paris., 1429 procur. nat. angl. — ob 1459–60 Rektor in Paris?: Auct. 2, 341 A. 1 u. ö. 927 A. 1.
71. Tricus de Wichen 1458: 278, 46. — Th. de Wichem, verheir. Notar.
75. J. de Palacio, Trai. d., 1433 22/11 b. art. in Löwen: Reusens, Matr. 1, 117 n. 5. — J. de Palacio, Trai. d., b. Lovan., 1436 rec. in Paris; m. art., –1438 in Paris tätig: Auct. 2, 484 u. ö. — m. art. Par., rexerat 2 annis; 1440 1/9 rec.
77. N. **Wilsem** de C., 1441 21/11 det., N. C., 1444 7/5 inc. sub m. Nannone de Campis. — ? N. Cornelii de C., 1449 in Löwen: Reusens, Matr. 1, 200, 38.
78. D. **Overstege** de C., 1441 21/11 det. sub m. Nannone de Campis.
80. ex collegio Dwergh, 1445 b. decr.: Un. 126, 11 a.
82. 1442 2/11 pres. ad bacc.
83. J. H., 1442 29/5 det. sub m. Nic. de Amsterdammis; 1444 4/5 inc. sub m. Heynr. de Monasterio.

[1]) *Hinter* p. *ist durchgestrichen* n. s., pro bedell(is) 1 a.

Universitäts- und
Landesbibliothek Düsseldorf

206, 90 Henr. de Bastonia;
91 Joh. de Bastonia;
92 Franc. de Novo Castro;
93 Jac. de Ivodio;
} s. singuli 4 a. allegantes paupertatem; art.; Oct. 4.

94 Eigb. de Traiecto; s.; art.; Oct. 8[1]).

95 Arn. Tode de Zoelis; s.; art.; Oct. 8.

96 Henr. Best de Batenburch;
97 Bodo Talot de Gravia;
98 Jac. Talot de Gravia;
99 Joh. Talot de Gravia;
100 Udo Talot de Gravia;
101 Jac. Michkelinch de Berka;
102 Henr. Michkelinch de Berka;
} s.; } n. i., quia minorennes; } Oct. 9

103 Corn. de Zirczee; s.; art.; Oct. 12.

104 Joh. de Hulsberch; s.; art.;
105 Joh. Pont; s.; iur.;
106 m. Joh. de Lira; s.; iur.;
} Oct. 14.

107 Joh. Kanter de Groeninghen;
108 Herm. Teuter de Groeninghen; n. i. propt. defectum annorum;
109 Henr. Teuter de Groeninghen;
110 Petr. Symonis de Purmar;
} s.; art.; Oct. 14.

206, 96. H. Bat., 1441 27/11 det. sub m. Adolph. de Assindia: 1443 15/4 inc. sub m. Hinr. de Monasterio.

98. J. de Gr., 1443 31/5 pres. ad bacc.

100. U. Tailholt de Gr. Leod. d., 1449 in Löwen: Reusens, Matr. 1, 255, 23.

101. J. de B., 1443 28/11 det. sub m. Joh. de Davantria. — J. M., 1455. 64. 65 Untersiegler: Lib. Lup.; 1464. 5 Scholaster v. S. Kunibert: n. 12909. 34; 1465: Schum. Ampl. Bibl. 708. — 1492 1/10: A. V. n. 881.

102. s., 1448 in Erfurt: Weiss. I 216.

107. J. Cantor, 1442 2/11 pres. ad bacc. — **fil. quond. Ghilmari**, studierte vorher in Köln, Turin u. Ferrara, 1444 28/11 dr. art. in F.: Pardi 18/9. — m. J. K. de Gr. Trai. d., 1445 in Löwen: Reusens, Matr. 1, 156. 42. — m. art., dr. u. iur., Theologe: Beiträge von Mainz u. Gießen 38. — geb. 1424: van Rijn, Wessel Gansfort 29 und A. 4. 38 (Literatur in A. 5). 128.

109. m. Henr. **Stoter** de Gr., 1447 19/6 b. decr., 1459 19/6 dr. decr. rec.: Un. 126, 12a. 21b. — N. N. bgr. Wbk. 2, 1385. — 1461 im Schrein. — 1474 21/2 Geleite: Gel.-Reg. 10, 157b.

110. P. P. Trai. d., 1448 in Löwen: Reusens, Matr. 1, 214, 29. — P. P., 1440 17/11 det. sub m. Joh. de Kuuc; 1442 22/3 inc. sub m. Corn. de Dordraco; 1451 disp.

[1]) *Mit diesem Datum beginnen wahrscheinlich die Eintragungen des zweiten Rektorates.*

Universitäts- und Landesbibliothek Düsseldorf

206, 111 m. Joh. de Camera de Scotia } ; s. ; theol.; } Oct. 18.
112 d. Joh. Avinar de Scotia } ; iur.; }
113 Henr. Hanapel, past. Nederoe; s.; iur.; Oct. 19.
114 Joh. Zittart; s.; art.; Oct. 21.
115 Petr. de Ratinghen; n. propt. amicitiam magistri sui; art.; Oct. 24.
II 59b 116 Stheph. de Lavangeto; s.; art.; Oct. 24.
117 Herm. de Wik; s.; art.; Oct. 26.
118 Laur. Poertvliet; s.; art.; Oct. 26.
119 Joh. Hasselt; p., s. pro bedello; art.; Oct. 27.
120 Joh. Stalberghen de Venloe; } s.; art.; Oct. 31.
121 Crist. Rikardi de Brula; }
122 Bern. Bode de Horstmaria; s.; iur.; Nov. 1.
123 Ger. Pauli de Huesdem; } s. mediam partem; art.;
124 Nich. Walteri de Huesdem; } Nov. 2.
125 Ghisb. de Lu de Alost; s.; art; Nov. 2.
126 Lamb. de Wihong; s.; art.; }
127 d. Andr. Arvidi, m. art.: } s.; iur.; } Nov. 3.
128 m. Joh. Wis, m. art.; }
129 Henr. Hassel; n. s., quia p.; art.; Nov. 4.
130 Th. Nicholai de Delft; n. s.; art.; Nov. 7.
131 Joh. Naldvik; s.; art.; } Nov. 9.
132 Th. Staffer de Groeninghen; s.; iur.; }
133 d. Alexander, o. Ci(s)t.; s.; theol.; }
134 Andr. Ban; n.; art.; }
135 Petr. de Durdraco; s.; art.; } Nov. 10
136 Joh Lietart; n.; art.; }
137 Wilh. de Doethinghen; s.; art.; }

206, 111. 1436 b., 1438 lic. art. von S. Andreas. — ? J. Cameron d. s. Andree; 1438 can. Glasg. cum preb. Cambuslang. — B.

115. P. Ratinx, 1442 11/5 pres. ad bacc.

116. **ex Dola, Burgundus**, 1441 b. u. iur.: Un. 126, 8a.

117. H. **Herder**wijs, 1442 2/11 pres. ad bacc.

118. Trai. d., 1429 in Löwen, 1430 12/5 stud. art.: Reusens, Matr. 1, 175, 11. — 1441 23/11 det., 1443 10/4 inc. sub m. Corn. de Dordraco. — m. L. Col., 1444 27/4 in Rostock: Hofm. I, 68.

119. Leod. d., p., 1441 13/11 det. sub m. Joh. Dingen.

123. G. de H., 1441 21/11 det. sub m. Nannone de Campis; 1443 9/4 inc. sub m. Th. de Nussia.

127. d. A. **Arvidi de Swecia**, 1440 b. art. in Paris: Auct. 2, 511. — m. art., nob. genere procreatus, Kan. in Skara, 1449 5/12 vom Papst zum Dompropst in Sk. ernannt, kommt anscheinend nicht in Besitz; stud. zu Perugia; 1464 14/2 tot. — Kyrkohistorisk Årsskrift 6 (Upsala 1906), 29. — C.

135. 1440 14/11 b. art.

137. 1441 27/11 det. sub m. Adolpho de Assindia; 1443 11/4 inc. sub m. Nic. de Amsterdam.

Universitäts- und
Landesbibliothek Düsseldorf

206, 138 d. Joh. Rutgeri de Zassenhouse; s.; iur.; Nov. 14.
139 Joh. Juvenis de Scotia; s.; art.; Nov. 16.
140 Gerh. Reynschink de Vreeden; n., quia p.; art.; Nov. 17.
141 Petr. Rottherdam; s.; art.; Nov. 19.
142 Wilh. Roterdam; s.; art.; Nov. 23.
143 Th. Clivis; n., quia p.; art.;
144 Joh. Badenburk; s. 4a.; art.;
145 d. Ren. de Hesbom; s.; theol.; } Dec. 4.
146 d. Ger. de Gronsvelt
147 Joh. Perfusen de Harlo } ; s.; art.;
148 d. Math. Huberti de Wert; s.; iur.;
149 Lucas Loes; s., n. i., quia minor; art.; } Dec. 9.
150 Joh. Reyneri
151 Joh. Reyneri
152 Fred. Reyneri } de Groeninghen; } s.; art.; Dec. 14.
153 Joh. Tinctoris
154 Joh. Hoveman de Colonia;

206, 139. **Jonghe**, 1441 21/11 det. sub m. Nannone de Campis; 1443 8/5 inc. sub m. Joh. Kueck; Jonck: Wiener Hs. n. 5104, 24b.

141. 1441 23/11 det., 1443 7/5 inc. sub m. Corn. de Dordraco. — P. Henrici de R. Trai. d., 1438 in Löwen: Reusens, Matr. 1. 214, 33.

142. 1441 4/11 admissus (ad bacc. durchstrichen: II 7a); det. 21/11 sub m. Nannone de Campis.

143. Th. de Cl., 1427 in Löwen: Reusens, Matr. 1, 235 n. 8.

144. J. de Batenberch, presb., † 1459: Nrhein. Ann. 103, 18.

145. stud. decr., 1427 in Löwen: Reusens, Matr. 1, 222, 13. — 1438 can. s. Andree Col.: Nrhein. Ann. 61, 141, 360; persona in Goesdorp, 1462 res.: 149, 411 — ? 1431: Rep. Germ. 1, 130 n. 791; 132 n. 805–06. — 1431 rect. par. eccl. in Wavera Leod. d.: 275 n. 1700. — presb., can. b. Rumoldi Machlin., rector in Waures Leod. d., 1436 beim Baseler Konzil: Conc. Bas. 4. 134.

146. 1444 23/6 det. sub m. Nic. de Aemsterdam; disp.; 1445 lic. leg., cantor b. Marie Aquensis et can. s. Gertrudis Nivellensis Leod. d.: n. 13265. — can. Aquensis et Trai., Leod. d., 1448 in Orléans (procur.): Album 1. — Leod. d., 1451 in Löwen: Reusens, Matr. 1, 63, 37. — 1435 (9 Jahre alt) can., 1456–1507 cantor Aquensis: Heusch 8.

†147. * ☞ off(icialis) prepositi. — J. Herlee, 1442 11/5 pres. ad bacc.; J. Harlo, 1444 20/4 inc. sub m. Nic. de Aemsterdam. — 1457–83 in der A. F. tätig. — 1470 noluit acceptare officium quodlibetarii. — Perfuyss de Herlis, Herloe, m. art. Col., lic. leg. Aurel., 1455 receptus ad fac. iur.: Un. 126, 17a; presb., 1455 Dec. 9 ad leges: Un. 1b, 80a; 1455 *decr.* lic., advoc. curie Col.: n. 12375; 1458: II 121b; 1462 Jan. 8; 1467 art. Intrans: III 9a; 1477 Rektor: III 62b. 63b; 1478: III 72a; 1477. 78. 83 offic. in ambitu: III 61a; L. R. 17b. — can. (Un.-Pfründe) an S. Maria in Cap. — 1485 memoria: III 128a; 1485 29/10 kürzlich tot; can. s. Gereonis (1463 im Streit darum: n. 1317); vgl. 1489 Okt. 29 Un.

148. cl. Leod. d., s., 1423 in Heid., 1425 b. art., 1426 m. art., 1444 b. iur., 1446 can. Thorensis Leod. d., lic. decr.: Toepke I 159. II 377. 513. 529.

149. L. L. **de Collonia**, 1454 12/8 in Rostock: Hofm. 1, 102.

153. J. Varwer de Gr., 1443 21/8 in Rostock: Hofm. 1, 65. — ? J. T. de Herlam Trai. d., 1438 in Löwen: Reusens, Matr. 1, 136, 41.

Universitäts- und Landesbibliothek Düsseldorf

206, 155 d. Henr. Boterman; s.; iur.;
156 Fred. Pauli; s.; iur.; } Dec. 15.
157 d. Elfericus de Wineke; s.; theol.;
158 Colin. Nicholay de Baersdorp
159 Dodo Covillarii de Toelnis } ; n., quia p.; art.; Dec. 16.
II 60a 160 Joh. de Spangenberk; s. 3a.; art.; Dec. 16.
161 Joh. Godefridi de Leydis; s.; art.;
162 Bern. de Berka; s.; art.; } Dec. 20.
163 Th. Snouk; s. 4a.; art.;
164 Th. de Casleto; s.; art.; } Dec. 21.
165 domic. Phil. de Maldeghem; n. propt. rev.; art.;

II 60b

208. Rektor Joh. de Alcmaria,

m. art. et decr. b., electus 1440 *Dec.* 20 *ad Augustinenses.*

208, 1 Joh. Valbercht de Drulsagen, Col. d.; s.; iur.; Dec. 22.
2 Ger. Bergis super Zomam; s.; art.; Jan. 5.
3 Joh. Theoderici de Gismaria, Mag. d.; s.; iur.; Jan. 11.
4 Gerl. de Oesterwijck de Rees, Col. d.; n. s.; quia p. testimonio veridicorum; art.; Jan. 11.
5 Heymannus Voecht de Monte s. Gertrudis, Trai. d.; } p.; art; Jan. 11.
6 Heynr. de Geldrop, d. Leod.;
7 Heynr. Eldershusen, presb. Mag. d.; s.; iur.; Jan. 12.
8 Herm. Gueterswijck, Col. d.; p. omnis; art.; Jan. 28.
9 Heynr. Lorebecher de Wonnecken; s.; art.; Jan. 29.
10 Arn. Steemetzer de Aquis Grani; s.; art.; Jan. 29.
11 Lud. Gruter de Dorsten; p.; art.; Febr. 3.

206, 158. C. B., **Trai. d.**, 1438 in Löwen: Reusens, Matr. 1, 27, 16.
159. D. T., 1442 11/5 pres. ad bacc.; 1445 16/4 inc. sub m. Joh. de Kuyck.
160. Joh. Spannenburch, 1442 29/5 det. sub m. Nic. de Amsterdammis. — ? 1429 Stadtschreiber in Göttingen, 1443 Notar; † c. 1457: v. der Ropp, Göttinger Statuten XXXV.
162. 1442 2/11 pres. ad bacc.; 1444 4/5 inc. sub m. Heynr. de Monasterio. — 1455 can. s. Apost.: Lib. Lup.; 1474 m. art.: III 53 b.
163. Mor. d., 1441 in Löwen: Reusens, Matr. 1. 240, 30.
208, 1. J. D., 1466 presb., vicecur. in Odendail: n. 12945.
5. **Herm.** V., 1442 11/5 pres. ad bacc.; Woecht, 1443 3/2 adm. ad lic.
7. 1443 d.: n. 904–5.
8. H. Goeterwijc, 1442 2/11 pres. ad bacc.
9. famulus comitis Philippi in Rineck [219, 37], 1441 in Erfurt: Weiss. I 183; 1453 Kölner Domherr; † 1469: Kisky 96 n. 51. — 1465 H. L., presb. can. am Dom, Generalvikar: n. 12934; 1464 Nov. 6; 1466 Nov. 12.

Universitäts- und Landesbibliothek Düsseldorf

208, 12 Joh. Fent de Traiecto inferiori, Trai. d.; s.; art.; Febr. 13.
13 Joh. Heyn(ri)ci de Zwoll(is), Trai. d.; p.; art.; Febr. 13.
14 Joh. Scutiferi de Abbatisvilla, d. Ambian.; p.; art.; Febr. 15.
15 Herm. Werlos, Col. d.; s.; art.; Febr. 17.
16 Petr. Gerardi Leydis, Trai. d.; p.; art.; Febr. 21.
17 Bern. Steuernemnde de Halteren, Mon. d.; p.; art.; Febr. 21.
18 fr. Ant. de Erpel, o. Aug., Col. d.; s.; theol.; Febr. 25.
19 Joh. Zyericzee, Trai. d.; s.; art.; Febr. 27.
20 Joh. Clivis, presb., can. s. Petri Anderlechtensis, Cam. d.; s.; iur.; März 6.
21 Otto de Haeswert, Col. d.; s.; iur.; März 8.
II 61a 22 d. Steph., comes Palentinus Reny et dux Bavarie, qui n. compl. i., et n. solutum pro dominatione sua ac tribus familiaribus suis subscriptis propt. honest. persone; Mag. d.; sed dedit pro propina 2 florenos Aernemenses familiaribus meis; März 8.
23 Conr. de Roedeshem,
24 Petr. de Mosella,
25 Walr. de Cappensteyn,
} Mag. d.; familiares prefati comitis; März 8.
26 Wilh. de Wesalia inferiori, Col. d.; s.; art.; März 10.
27 Nyc. Huesden, Trai. d.; s.; art.; März 18.
28 Joh. Huesden, Trai. d.; p.; art.; März 18.
29 Adr. Naeldwijck, Trai. d.; s.; art.; März 20.

208, 12. J. de Tr., 1451 28/6 det. sub m. Henr. de Zuzato; 1453 22/5 inc. sub m. Gher. Elten.
13. J. Zw., 1444 Nov. det. sub m. Joh. de Bruxella.
15. H. Weerlijs, 1442 29/5 det., 1444 30/4 inc. sub m. Nic. de Amsterdammis.
17. B. H., p., 1443 5/12 det. sub m. Wilh. de Gouda; p., 1447 17/4 inc. sub m. Thom. de Scocia. — m., 1457: n. 1136–37. — 1460 m. B. H. †: II 133a.
18. 1448 theol. Dekan: theol. Dek.buch; 1456 prof. theol., Ordensprovinzial: Brb. 23a, 52a (n. 1099); 1459 zum August.-Provinzial gewählt: Brb. 25, 16a; 1469 Intrans: III 23a. — schenkt 1466 letare Buch VI der Summa b. Thomae: Hs. G. B. fol. 170. — 1470 11/10 Gutachten: d'Argentré, Coll. 1, 2, 273. — 1473 24/2: Reg. lit. 3, 166a. — A. **Falconis** d. E.: Gelenius, De admir. magn. 490.
20. 1441 b. iur.: Un. 126, 8a.
21. d., presb., 1444 in Löwen: Reusens, Matr. 1, 203 n. 41.
†22. *nota ☞. Sohn Stephans, geb. 1421; 1439 Kölner Domherr, 1452 Thesaurar; 1441 Domherr in Mainz; † wahrscheinlich 1481: Kisky, Domkap. 41 n. 17. — Joannis, Rer. Mog. 2, 385. — can. Col., 1439 in Heid.: Toepke I 222; 1445 ehemals stud. in Köln: n. 945. — 1461 Küster und Baumeister des Doms: n. 12791; Schatzmeister des Doms, 1464–77 prep. s. Apost.: Lib. Lup.; n. 12896a; 1468: theol. Dek.buch; 1477–81 (†) Pr. u. Archidiakon von Bonn: van Gelder, Archidiakone. — Sekretär: 323, 62. — 1479 Jan. 5; 1481: III 91b. — 284, 10.
23. C. fil. Frederici de R., s., 1429 in Erfurt: Weiss. I 146.
25. Coppenstein, 1439 in Heid.: Toepke I 222.
27. 1442 11/5 pres. ad bacc.
28. 1442 2/11 pres. ad bacc.
29. 1437 in Löwen: Reusens, Matr. 1, 11, 37.

Universitäts- und Landesbibliothek Düsseldorf

208, 30 Ger. de Ardena, Leod. d.; s.; art.; März 21.
31 Heynr. Vopponis Aemstelrendammis, Trai. d.; s.; art.; März 22.
32 Wilh. Symonis de Alcmaria, } Trai. d.; s.; art.; }
33 Meyn. Johannis de Alcmaria, } Trai. d.; s.; art.; } März 23.

209. Rektor Joh. de Alcmaria,

art. m. et iur. can. lic., reelectus 1441 *März* 24 *in ecclesia fratrum Carmelitarum.*

209, 1 Joh. Reyneri de Delfft, Trai. d.; s.; art.; März 26.
2 Phill. Theodirici de Delfft, Trai. d.; s.; art.; März 26.
3 Heynr. Zanct(is), Col. d.; s.; iur.; Apr. 4.
4 Joh. de Los, can. in Los[1]), Leod. d.; n. propt. rev.; art.; Apr. 8.
5 Heynr. Cortgeen, Trai. d.; s.; art.; Apr. 8.
6 Alb. de Hoern, Trai. d.; s.; art.; Apr. 12.
7 Corn. de Zyericzee, Trai. d.; s.; art.; Apr. 22.
8 Heynr. de Staden, can. s. Petri ecclesie Leod.; s.; theol.; Apr. 25.
9 Wybr. Woldercom, Trai. d.; s.; iur.; Apr. 26.
10 Rycard. de Troucillon, d. Synonensis; s.; art.;
11 Phill. de Monte Leonis, } d. Lingo- } s.; art.;
12 Petr. Millerant, } nensis; } s.; art.; } Apr. 27.
13 Joh. de Karku de Tornaco, } d. Cam.; } s.; art.;
14 Osto de Castro, } p.; art.;
15 Ger. de Oissem, familiarem *(sic!)* d. Michaelis, licentiati iur. can.; p.; art.; Apr. 27.
16 Claudius Daye de B(ur)gundia; p.; art.; Mai 2.
17 d. Joh. de Scothya, mon. monast. de Melros; s.; theol.; Mai 2.

208, 31. H. Lopponis (!) de A., 1438 in Löwen: Reusens, Matr. 1, 77, 34. — 1446 b. iur.: Un. 126, 11 b.
209, 3. 1449 b. leg.: Un. 126, 13 b.
†5. H. Kurtgen, 1442 29/5 det. sub m. Nic. de Amsterdammis; 1444 16/4 inc. sub m. Heynr. Zirixee. — 1451–65 in der A. F. tätig: 1453 Dekan. — 1454 b., 1455 b. f., 1465 lic. theol. — Cortkeyn: II 102a. 106a. 108a. 114b.
6. ? A. Gysberti H., 1458 b. art. in Paris: Auct. 2, 919.
10. R. Trocelon **de Francia**, 1443 17/6 det. sub m. Joh. de Dordraco; 1445 29/4 inc. sub m. Ghisb. ts Gravensand. — 1444 in Löwen: Reusens, Matr. 1, 227 n. 22 mit näheren Nachrichten: 1450 adm. ad concil. univ., 1463 lic., 1470 dr. u. iur., can. Leod., vic. gen. in spiritualibus et temporalibus, † 1474.
15. Michaelis de Dalen (149, 20).
16. Cl. de B., 1443 3/2 ad lic.

[1]) *Vor* Los *ist* Hoyya *durchgestrichen.*

Universitäts- und Landesbibliothek Düsseldorf

209, 18 Petr. le Fyevey, can. Virdunensis } d.; s.; art.; Mai 3.
19 Wyrycus de Hamomonte, can. Virdûnensis } d.; s.; art.; Mai 3.
20 Joh. de Valle de Dûno, Rem. d.; s.; art.; Mai 3.
21 Joh. Benditte de Werle, Col. d.; s.; iur.; Mai 4.
22 Dodo Gelonis de Verwalde, Trai. d.; s.; iur.; } Mai 4.
23 Folkerus Wolderkom, Trai. d.; s.; iur.; } Mai 4.
24 Henr. ten Brynck de Kerckhelden; art.; i. et s.; } Mai 4.
II 61b 25 Ger. de Cortenbach, Leod. d.; s.; iur.; Mai 9.
26 Tricus Johannis Aemstelredammis, Trai. d.; s.; art.; Mai 10.
27 Ever. Colonie, d. Col.; s.; art.; Mai 10.
28 Th. Johannis de Aemstelredammis, Trai. d.; p.; art.; Mai 10.
29 Heynr. de Servo, Col. d.; s.; iur.; Mai 10.
30 Jac. de Speculo de Traiecto inferiori, o. B., Trai. d.; n.; theol.; Mai 11.
31 Ant. de Werden de Livonia, d. Ryg.; n. propt. rev.; med.; Mai 11.
32 Joh. de Novo Castro, scolast. s. Severini, Col. d.; s.; theol.; Mai 15.
33 Jasp. de Francfordia, Mag. d.; s. med.; art.; Mai 22.
34 Ger. Hoern, Trai. d.; s.; art.; Mai 23.
35 Rein. Hoern, Trai. d.; s.; art.; Mai 23.
36 Math. Aemstelredammis, Trai. d.; s.; art.; Mai 24.
37 Petr. Aemstelredammis, Trai. d.; s.; art.; Mai 24.
38 Ger. Facker de Susato, Col. d.; s.; iur.; Mai 26.
39 Lib. de Hulsberch, Leod. d.; s.; iur.; Mai 27.
40 Joh. Duesburch, Trai. d.; s.; iur.; Mai 27.
41 Ger. de Gouda al. Ogonis fil., Trai. d.; s.; art.; Mai 28.

†209, 21. Benedicte, 1444 b. decr.: Un. 126, 10b; presb., 1451 und 1463 ad leges: Un. 1b, 80a. b; 1461 als dr. decr. [von Siena] zur jur. Fak. recipiert: Un. 126, 22b; Un. 106, 91a; 1464 Streit mit der Un. wegen Kanonikat an S. Caecilia: II 152a. b. 155b. 156a; n. 1340. 44–7; 1461. 66 advoc. curie Col.: Düss. n. 19a; n. 12961; 1470. 76. 87. 94 scholast. s. Cuniberti: n. 13371; III 29b. 140b. 202b; s., 1474 in Rostock: Hofm. I 186. — m. J. B., lic. decr., Pfr. v. Roermond: Hans. Urk.-Buch 11 n. 1312. — 328, 68; 423, 55.

25. 1437 in Löwen: Reusens, Matr. 1, 56, 22. — G. Kurttenbach, presb.: 1466 Mai 16.

26. 1443 27/6 det. sub m. Nic. de Amsterdammis.

28. Th. **Myer** de A., 1443 27/6 det. sub m. Nic. de Amsterdammis.

32. 1413 16/11 scholast. s. S.: Nrhein. Ann. 71, 99 n. 109; Hess, Urk.-Buch 215. — 1426 J. de C.: n. 10284.

36. 1442 29/5 det., 1445 20/4 inc. sub m. Nic. de Amsterdammis.

41. G. de G., 1438 in Löwen: Reusens, Matr. 1, 57, 3. — G. de G, 1442 2/11 pres. ad bacc.; 1445 20/4 inc. sub m. Nyc. de Amsterdam.

Universitäts- und Landesbibliothek Düsseldorf

209, 42 Heynr. Trici de Gouda, Trai. d.; s.; art.; Mai 28.
43 Ger. Kalker, Col. d.; s.; art.; Mai 28.
44 Mart. Nucie, Col. d.; p.; art.; Mai 28.
45 Joh. Bitter de Meppen, Osn. d.; p.; art.; Mai 29.
46 Heynr. de Berka, Col. d.; s.; art.; } Mai 31.
47 Th. de Berka, Col. d.; s.; art.; }
48 Herderus de Lubeck, Lub. d.; s.; art.; Mai 31.
49 Joh. Renicomes zume Steyn, can. Col., Trev., Met. et Leod. ecclesiarum; i. c.; s., sed n. pro bedell(is); art.; Mai 31.
50 Matheus de Vredenberch, Camin. d.; n. propt. rev.; iur.; Mai 31.
51 Petr. de Rypesdorp, Col. d.; p., in domo pauperum; art.; Juni 2.
52 Wilh.'s Cravensande, Trai. d.; p. } omnino ; art.; Juni 6.
53 Heynr. Brilis, Trai. d.; p. } ; art.; Juni 6.
54 Hugo Zyericzee, Trai. d.; s.; art.; Juni 6.
55 Rod. Woldeken de Boecholdia, Mon. d.; s. med.; art.; Juni 9.
56 Petr. Damme de Zyericzee, Trai. d.; s.; art.; Juni 10.
57 Eber. Aurifabri de Monteboir, Trev. d.; s.; art.; Juni 10.
58 Joh. de Scothya, Dukeldensis d.; s.; art.; Juni 10.
59 Rych. de Schothya, s. Andree d.; s.; art.; Juni 10.
60 Wilh. Katwijck, Leod. d.; n. propt. rev.; iur.; Juni 12.
61 Eg. de Yvodio, Trev. d.; p.; art.; Juni 13.
62 Joh. de s. Michaele, Tull. d.; p.; art.; Juni 13.

209, 42. H. de G., 1442 2/11 pres. ad bacc.; 1444 4/5 inc. sub m. Heynr. de Monasterio.

43. Ger. al. **Hinr.** K., 1443 27/6 det. sub m. Nic. de Amsterdamis.

44. M. Kemphge de N., s., 1441 in Erfurt: Weiss. I 185. — M. Vuycker de N., im Notariatszeichen: Milendunck, Schreiber: 1460 Juli 31; in der Judengasse: 1463 Jan. 8 Reich; 1467. 72 cl., ap. et imp. auct. not.: n. 12988 u. ö.; 1470: Schickungsbuch (C 32) 1 a.

47. 1455. 9 Th. de Wevelichaven dict. de B., curie Col. officii fiscalatus ac caus. iur. procur.: n. 12553. 80. 720; 1455 Nov. 21.

49. 1434 Domherr in Trier; 1456 tot: Kisky, Domkap. 73 n. 233. — J. comes Reni et in Duna, Trev. et Col. eccl. can., 1444 in Heid.: Toepke I 240.

†57. s., 1439 in Erfurt: Weiss. I 178; E. M., 1441 27/11 det. sub m. Adolph. de Assindia; 1443 29/4 inc. sub m. Nic. de Amsterdam; 1444 3/2 rec. — 1446–7 in der A. F. tätig. — m. E. Goltsmit Trev. d., 1444 in Bol.: Acta 191. — 1451–2 ad lecturam Sexti et Clementinarum in Bologna: Knod, Deutsche Stud. 163 n. 1168.

58. J. **de Atholia**, b. s. Andree, 1442 3/3 rec.; 1443 3/2 adm. ad lic. — J. A., 1439 b. s. Andree. — cl. d. Dunkeld., nob., hat c. 5 Jahre in S. Andrews u. Köln Theologie studiert, erhält 1450 22/12 Pfarrkirche von Conveth; in Streit darüber 1451 14/10 u. 1453 12/10. — B.

59. R. **Guthry**, b. s. Andree, 1442 3/3 rec.; 1443 3/2 adm. ad lic. — cl., wird 1449 10 6 vic. abbatis in Arbroath, o. B., 1450 19/11 provisus abb. A., 1455 18/12 resign.; capell. papalis, 1463 22/12 Beichtvater Kg. Jakobs III.; 1470 3/11 wieder abb. A.; † vor 1472 Juli. — B.

60. 1439 in Löwen: Reusens, Matr. 1, 251, 10.

Universitäts- und
Landesbibliothek Düsseldorf

209, 63 Joh. de Susato, Col. d.; p.; art.; Juni 13.
64 Theob. de Maguntia, Mag. d.; p.; art.; Juni 13.
65 Didericus Nordis, Brem. d.; s.; iur.; Juni 16.
66 Eg. de Leodio, Leod. d.; s.; art.; Juni 16.
67 Petr. de Wesalia inferiori, Col. d.; s.; art.; Juni 16.
II 62a 68 Wilh. Staenyans de Mechlinia, Cam. d.; s.; theol.; Juni 16.
69 Wilh. Allardi de Tolnis, Trai. d.; s.; art.; Juni 16.
70 Joh. Rumoldi de Lyra, Cam. d.; p.; art.; Juni 16.
71 Crist. Duncerklock de Dixmud(is), Mor. d.; s.; art.; Juni 17.
72 Ant. de Poele de Hundiscota, Mor. d.; s.; art.; Juni 17.
73 Sym. Scandert de Brug(is), Cam. d.; s.; art.; Juni 17.
74 Fred. Hoern, Trai. d.; s.; art.; Juni 17.
75 Reyn. Enckhusen, Trai. d.; s.; art.; Juni 17.
76 Joh. Amersfordie, Trai. d.; s. 5a.; art.; Juni 19.
77 Joh. du Mares sive de Pallude, Torn. d.; propt. rev. pers. n.; iur.; Juni 19.
78 Mich. Alcmarie, Trai. d.; p.; art.; Juni 20.
79 Joh. Potteken al. Monick, Mon. d.; p.; art.; Juni 20.
80 Joh. Eynenberch, Col. d.; s.; art.; Juni 20.
81 Lamb. Harderwijck, Trai. d.; s.; art.; Juni 21.
82 Heynr. Hergen de Alcmaria, Trai. d.; propt. specialem favorem n.; iur.; Juni 21.
83 fr. Wolt. Back, inv. de Heethusen, o. Prem.; s.; iur.; Juni 23.
84 Petr. Johannes de Sullekerke, Trai. d.; s.; art.; Juni 25.
85 Joh. op ten Dijck de Wesalia inferiori, Col. d.; s.; art.; Juni 25.
86 Bern. Boocholdye, Mon. d.; p.; art.; Juni 25.
87 Corn. Bergis, Leod d.; s.; art.; Juni 28.
88 Jac. uuten Brueck, Trai. d.; s.; art.; Juni 28.

209, 65. **Th.**, presb., 1457 b. decr., 1459 **Fri**dericus de. ex Frisia, lic. decr., 1459 m. **Th.**, dr.: Un. 126, 19b. 21a.

67. P. Hebstret de W., s., 1426 in Erfurt: Weiss. I 136; P. de W., 1443 21/11 det. sub m. Joh. Kuyck. — 1458 procur. caus. in curia Rom.: n. 12700.

70. 1450 in Löwen: Reusens, Matr. 1, 167, 7.

71. Crist. **de Brugis**, 1442 2/11 pres. ad bacc.; 1444 22/4 inc. sub m. Ghijsb. ts Gravenzandis.

76. cl., p., 1437 in Heid.: Toepke I 216. — J. Bot de A., 1440 in Löwen; p., det. 1441 10/1: Reusens, Matr. 1, 141, 23.

77. J. de P., 1440 in Löwen: Reusens, Matr. 1, 143, 40. — m. J. de P. Cam. d.; ius can; 1456 4/12 in L.: II Matr. 14a.

79. J. Moenich, 1478 Pfr. in Gelsenkirchen: Rechn. 55, 4a. — nicht der bekannte Pr. v. S. Georg, der c. 1470 geboren wurde.

86. 1443 19/6 det. sub m. Joh. Dingheden; 1445 16/4 inc. sub m. Joh. de Kuyck.

87. 1437, bzw. 1443 in Löwen: Reusens, Matr. 1, 27/8, 11. 28.

Universitäts- und
Landesbibliothek Düsseldorf

209, 89 Joh. Hag(is), Trai. d.; p.; art.; Juni 28.
90 Joh. de Halteren, Mon. d.; p.; iur.; Juni 28.
91 Hylbr. de Dammone, Mon. d.; s.; iur.; Juni 28.

210. 211. Rektor Jordanus Mallant,

art. m. et med. dr., electus 1441 *Juni* 28 *ad predicatores; reelectus Oct.* 9[1]).

Il 62[b] 210, 1 Ger. Nicolai Nepotis; quia consanguineus rectoris, n.
2 Conr. Meeleman; n. s. propt. rev. m. Johannis de Coesfeldia, quia suus famil.; iur.
3 Georg. Glatbach, d. Col.; s.; art.
4 d. Joh. Erbach, Mag. d ; s.; ius can.
5 Jaricus Snekis; s.; iur.
6 Scultetus de Tyiethmarem; s.; iur.
7 Adam Hepburen; s.; art.
8 Patric. de s. Clara; s.; art.
9 Mart. Droysin; s.; art.
10 d. Joh. Maynier; s.; iur.
11 God. de Asperen; p.; art.
12 Adr. Walteri de Herpt; p.; art.
13 m. Thom. de Brouwershaven, m. art., b. theol.; s.; theol.
14 Petr. Scakerloe; s.; art.
15 Corn. Bloc de Tolnis; s.; art.

209, 90. 1447 cl.: n. 11982; 1454 J. Waile de H., imp. auct. et curie Col. not.: n. 11860; 1456 famil. prof. theol. Bernardi de Reyda [115, 7]: n. 12611. — J. Schetter de H., Notar: 1463 Dec. 19.

210, 1. G. Nepotis **de Haeften**, 1446 b., 1447 m. art. sub m. Alb. Posthauer in Paris; 1447 bittet um Regenz, 1448 um Inrotulation: Auct. 2, 645 A. 1 u. ö.

2. m. Joh. de C. (132. 23). — cl. Osn., 1443 imp. auct. not.: n. 11626.

†3. ☞. — 1442 11/5 pres. ad bacc.; 1444 7/5 inc. sub m. Nannone Campis. — G. **Sypen de Monychgladbach**, 1449 b., 1453 lic. decr.; 1455 admissus ad consilia, 1459 dr. decr.: Un. 126, 13 b. 16 a. 17 b. 21 a; 1469. 70. 73 Intrans: III 21 a. 29 b. 44 b; 1454 advoc. curie Col.: n. 12537; 1474 Exequien: III 50 b; Un. 126, 50 a; n. 13243. — 1461 9/2. 1468 30/8. — 304, 2. — 1468 offic. decani et archidiaconi Col.: Nürnberg, Kreisarchiv D 327, 108 b.

4. J. **Erlebach** M. d.; decr.; 1455 5/11 in Löwen: II Matr. 10 b.

7. **de Scocia**, b. art. univ. s. Andree, 1443 11/5 rec. — 1437 b. art. s. Andree. — 1441 21/10 (21 Jahre alt) dec. Dunbar. — B.

14. 1442 2/11 pres. ad bacc.; 1445 3/2 adm. ad lic.

15. C. T., 1443 31/5 pres. ad bacc.. 1446 30/4. 7/5 inc. sub m. Joh. Kuyck. — C. Bl. Cam. d.; art.; 1460 25/10 in Löwen: II Matr. 27 b.

[1]) *Die Wiederwahl dieses Rektors ist nicht in der gewöhnlichen Weise verzeichnet, sie ergiebt sich aber daraus, daß es Bl.* 64 *b in der Aufzählung der von ihm gemachten Ausgaben heißt:* Item pro missa univ. ipso die Dyonisii in reelectione sua 14 alb., *ferner daraus, daß für ihn erst am* 20. *Dec.* 1441 *ein Nachfolger gewählt wurde.*

Universitäts- und
Landesbibliothek Düsseldorf

210, 16 Corn. Jo(hannis) Yams de Tolnis; } amici Dei.
17 Mart. Jo(hannis) Wael de Tolnis; }
18 Lamb. Witynkhof; s.; iur.
19 Corn. Ribart de Breda; s.; art.
20 Joh. Michaelis de Testelt; s. bedellis, p.; art.
21 Brederus de Monkendam; p.; art.
22 Walt. Oldewater; s.; art.
23 Jac. Oldewater; s. med.; art.
24 Strevellus Oldewater; p.; art.
25 d. Heymericus de Sudendorp, presb.; s.; iur.
26 Georg. de Sciedam; s.; art.
27 Joh. Goeswini de Bossuto; s.; art.
28 Wilh. de Prato; n. ob rev. domini sui, m. Wastardi doctoris; iur.
29 Reyn. de Weys, cl. Leod. d.; iur.; s.
30 d. Wilh. Villani, cl. Cam. d.; s.; theol.[1])
31 Joh. Post de Aquis; s.; iur.
32 Wilh. Waddini de Ciericze; s.; art.
33 d. Joh. de Nobili Prato, cl. Leod. d.; s.; iur.
34 Joh. Wilhout de Borsalia, cl. Trai.; s.; art.
35 Georg. Ee, cl. Torn.; s.; art.
36 Phil. Adriani de Gheervliet, cl. Trai.; s.[2])
37 Petr. Hagis de Brabantia; s.; art.
38 Tilm. Hag(is); p.; art.
39 Petr. Leydis; p.; art.
II 63a 40 Barth. de Haerlem, cl. Trai. d.; p.; art.[3])

210, 18. L., fr. domus s. Anthonii, 1446 b. iur., 1449 L. W., lic. decr.: Un. 126, 11b. 13a.
22. W. Audwatter, 1442 2/11 pres. ad bacc.; 1443 9/4 disp.
23. d. J. de Oudewater Trai. d.; theol.; 1457 14/3 in Löwen: II Matr. 15a.
25. Emericus de Zudendorp, 1456 ad leges: Un. 1b, 80a.
28. Fastrardi Bareit de Busco (134, 39).
32. cl. Trai., domesticus familiaris dominorum de Wassenaer, 1444–47 in Orléans: Album 1.
34. J. de B., Trai. d., 1447 in Löwen: Reusens, Matr. 1, 161, 13.
38. 1442 2/11 pres. ad bacc.; 1444 17/4 inc. sub m. Ghijsb. ts Gravenzandis, — presb. Trai. d., 1451 in Orléans: Album 2.
39. 1444 17/6 det. sub m. Corn. de Dordraco.
40. 1442 2/11 pres. ad bacc.

[1]) *Vor* theol. *ist* iur. *durchgestrichen.*
[2]) *Es folgt:* ad; *aber die Fakultätsangabe fehlt.*
[3]) *Von anderer Hand folgt noch anscheinend:* protest(atur).

Universitäts- und
Landesbibliothek Düsseldorf

210, 41 Godsc. Buyschere, presb. Cam. d.; s.; iur.
42 Eg. de Cornu, cl. Leod. d.; s.; iur.
43 Arn. de Buschoducis[1]), can. Akerensis; s.; iur.
44 Corn. Petri de Cirzee; s.; art.
45 Sim. Hoern; s.; art.
46 Barth. de Herlem; s.; art.
47 Ger. Wiringie; s.; art.
48 Gher. Walbeec; ob rev. d. scolastici Apostolorum, quia famil. eius, n. s.; iur.
49 Joh. de Orleanis;
50 God. de Amancia; } ambo s. 7 a. privilegio paupertatis; art.
51 God. de Galmarden de Geraldi Monte; s.; art.
52 Wilh. de Bomel; s.; art.
53 Joh. Nicolai de Leydis
54 Adr. Nicolai de Brouwershaven } ; p., n.; art.
55 Ger. Oveloghen, m. art.; s.; iur.
56 Joh. Heynrici de Sirricze; s.; art.
57 Dyon. Contenti, Carnot. d.; s.; art.
58 Nic. de Mart(is) villa; p.; art.
59 Adam Bibo; s.; art.
60 Gher. van der Schuren; s.; iur.
61 Joh. de Goedere prope Briellis; s.; iur.
62 Paul. de Baracho,
63 Oeswaldus. } Judei conversi; } p.; ad theol. et fidem Cristi.
64 Joh. de Stauria; s.; iur.[2])

210, 41. d. G. Buysscher, curatus de Orderen, 1428 in Löwen: Reusens, Matr. 1, 46, 36.
43. A. Groet Aert (Groutart) al. de B., 1437 in Löwen, 1437 Nov. det.: Reusens, Matr. 1, 10, 31.
46. 1443 26/11 det. sub m. Nic. de Amsterdam; 1445 28/4 inc. sub m. Ghisb. ts Gravensand.
48. Scholasticus v. S. Aposteln war 1441 Iac. de Horst.
51. G. de Galm. (vel Gammerages) Cam. d., 1439 in Löwen, 1440 11/12 det., 1441 Febr. b. art.: Reusens, Matr. 1, 57, 24. — 1443 3/2 adm. ad lic.
53. J. de L., ex coll. Dwergh, 1445 6/10 b. decr.: Un. 126, 11a.
56. art.: 1461 16/12 in Löwen: II Matr. 31b.
57. 1433 in Löwen; p., det. 1433 15/11: Reusens, Matr. 1, 30, 3.
60. Sekretär des Hrz. Joh. v. Kleve: 1473 April 27. — Chronist: Val. Andr. 283; Hartzheim 97b. 98a (Zusätze 31. 161); Paquot, Memoires 3, 24. 25; Ratjen, Gesch. 20. 110; Ennen, Inkunabeln 63; Centralbl. für Bibliothekwesen VI 388; St.Chr. 13, 225; Lorenz, Gesch.qu. ²II 73. 74. — Schottmüller, Kleve-Mark 42. — Nrhein. Ann. 100, 170–2. — 1477 Teuthonista: Voulliéme 202–3 n. 448.
61. J. Ghoier de Brilis Trai. d., 1451 in Löwen: Reusens, Matr. 1, 170, 45.

[1]) *Vielleicht ist* ducis *durchgestrichen.*
[2]) *Vor* iura *ist* ar *durchgestrichen.*

Universitäts- und
Landesbibliothek Düsseldorf

210, 65 Gello de Stauria; s.; iur.
66 Dam de Prumheym; s.; art.
67 Joh. Pistor(is) de Alsens; s.; theol.
68 Herm. van Beken; s.; art.
69 fr. Ger. Rosener, o. min., theol. b.; s.; theol.
70 Jac. Petri de Sandis; s.; art.
71 Herm. Hermsn de Ghandersem; s.; art.
72 Bald. Randen de Daventria; s.; art.
73 Petr. de Hagis; s.; art.
74 Joh. Gootens, presb. d. Cam.; s.; iur.
75 Bern. de Buren; s.; art.
II 63b 76 Joh. de Vianen; med. s.; art.
77 Joh. Wilhelmi de Monte s. Gertrudis; p.; art.
78 Arn. de Moenkedam; p.; art.
79 Alb. de Arnem; s.[1])
80 Tedericus de Wesalia; p.; art.[2])
81 Sifr. Wallecker, o. Cist.; s.; theol.
82 Heynr. Cruel de Sanct(is); s. med., id est 4; art.
83 Joh. Rudolphi Steenwijc; p.; iur.
84 Ant. Wese de Nucia; p.; art.

210, 66. Kan. am Dom, an S. Alban u. S. Maria ad Gradus in Mainz, Rat EB. Adolfs II., 1478–83 († Dom-Scholast.: Joannis, Rer. Mog. 2, 321. 387.

69. 1458 prof. theol.: n. 1158.

71. H. de G., 1445 3/2 adm. ad lic.; 1448 rec. — m. H. G. **de Saxonia**, 1449 b. decr.: Un. 126, 13 b.

72. B. de D., 1442 2/11 pres. ad bacc.; 1444 20/4 inc. sub m. Nyc. de Aemsterdam.

73. 1442 2/11 pres. ad bacc. — Trai. d., 1450 in Löwen: Reusens, Matr. 1, 220, 49.

74. d. J. Goeters C. d., 1441 in Löwen: Reusens, Matr. 1, 146, 4.

75. 1443 31/5 pres. ad bacc. — 1432–33 vic. s. Apost.: München, Clm. 24179, 32a, 68b; 1435–53 († can. s. Apost.: Lib. Lup.; 1439: n. 11380; 1441: Samst.-Rentk., Ausg.

77. J. de M. s. G., 1442 2/11 pres. ad bacc.

79. 1442 2/11 pres. ad bacc.; 1444 20/4 inc. sub m. Nyc. de Aemsterdam; 1458 5/5 rec.

80. Th. **Bruin** de W., Col. d., 1430 in Löwen: Reusens, Matr. 1, 236–37 n. 30. 41. — 1443 19/6 det. sub m. Joh. Dingheden.

82. ? H. Crall, rect. par. eccl. in Bechem: Nrhein. Ann. 61, 186, 651. — H. Xanctis, 1443 19/6 det. sub m. Joh. Dingheden; 1445 3/4 adm. ad lic.; 2/11 rec. — H. Cr., 1458 can. b. Marie Reessensis et s. Andree Col.: Nrhein. Ann. 61, 142, 365. 368; 1459 can. s. Severini Col.: 144, 379. — H. Kroell, Krull, 1461 m., procur. caus. in curia Rom.: n. 12802; 1465 can. s. Andree: n. 12934; 1481 m. art., Intrans: III 99a.

[1]) *Es folgt:* ad; *aber die Angabe der Fakultät fehlt.*
[2]) *Es folgt:* iij.

Universitäts- und
Landesbibliothek Düsseldorf

210, 85 Joh. Lewargdin; s.; iur.
86 Ger. Olmissen de Bonna; s.; art.
87 Petr. Stappinc de Ghandavo; s.; art.
88 Joh. van de Scalda de Ghandavo; p.; art.
89 fr. Jac. de Inferno de Argentina; s.; theol.
90 Heynr. Rust, Leod. d. presb.; s.; theol.
91 Paul. de Sijberch, cl.; (n.,) quia p. et ob rev. d. et m. Conrardi de Werda, doctoris med., can. Wormacensis; leg.
92 Heynr. Horstmaer de Sutdorp; art.; s.
93 Gher. de Harlem; p.; art.
94 Robbertus de Maeseyc; s.; art.
95 Petr. dict. van der Culen; s.; iur.
96 d. Ger. Ottonis; s.; iur.
97 Joh. Ver; s.; art.
98 Ever. Reys; s.; art.
99 Andr. de Delft; p.; art.
100 Sanderus de Bommel; s.; art.
101 Joh. Paradelli de Verduno; s.; art.
102 Joh. de Duno; s.; art.
103 m. Reyn. de Aemsterdam, m. art.; s.; theol.
104 Matheus de Blisia; p.; iur.
105 Joh. Eysseken de Brillon; 2a. s.; art.
106 Conr. de Cuba; p., s. bedello; art.
107 Joh. Zebars de Dordraco; s.; theol.
108 Joh. Wit de Swindraco; s.; art.

210, 87. P. de G., 1442 22/3 inc. sub m. Corn. de Dordraco.
89. J. de I., o. pred., b. f. theol. Col., 1443 24/5: Hs. München n. 8180, 107a.
91. Conr. de W. (52, 20).
94. R. Massaeck, 1442 2/11 pres. ad bacc.; 1444 11/5 inc. sub m. Th. de Nussia.
95. ☞. — vic. s. Gereonis: 1468 Sept. 1 Un.; 1482–93 (†) can. s. Apost.: Lib. Lup.
97. ? J. Symonis de Veris Trai. d., 1432 in Löwen: Reusens, Matr. 1, 112, 6. — ? J. de Veris, rector scholarum primum in Oudenburg, deinde in Bergen: Trier, Sem.-Bibl. Hs. II 11, 120ff.
98. 1443 28/11 det. sub m. Joh. de Davantria; 1446 5/5 inc. sub m. Nic. de Amsterdam; 1447 22/4 disp.
99. 1442 2/11 pres. ad bacc.
103. R. Johannis A., 1432 in Löwen: Reusens, Matr. 1, 224, 23.
104. rect. capelle s. Michaelis in vico Salis, famil. Wolteri de Blisia [158, 38]: 1446 Juli 20.
105. Iszeken, Col. d., 1455 imp. auct. not.; n. 12568.
107. 1427 in Löwen. 1429 2/2 b. art., 1431 promotus, 1431 19/5 admissus ad concilium fac. art.: Reusens, Matr. 1, 91, 23. — ob = Joh. Leckerkerchen de D.: Ntr. 1441 20/9 ?.

Universitäts- und
Landesbibliothek Düsseldorf

210, 109 Laur. Wilhelmi Buir: p.; art.
110 Joh. de Middelborch; s.; art.
111 Petr. de Brill(is); s.; art.
112 Corn. de Brill(is); p.; art.
II 64a 113 Herm. de Rees; s.; art.
114 d. Raso de Keythulle, can. Cortracensis, Torn. d; s.; art.
115 Heynr. de Overenkastorpe } ; s. 1 Arnoldinum ; art.
116 Wen. de Essendia } ; art.
117 Joh. de Rotterdammis; p.; art.
118 Wolphardus de Tolnis; s.; art.
119 Arn. de Tremonia; s.
120 Gherl. de Tremonia; med., scil. 4a.
121 Joh. Keppeleer de Brug(is); p.[1]); art.
122 Bruno de Busco veteri in Hollandia; p.; art.
123 Engh. Eelborch; s.; art.
124 Adr. de Scerpenis; s.; iur.
125 Cristof. de Genis de Scotia; s.; art.
126 Joh. de Rummnen; p.; art.
127 Wilh. de Delft; s.; art.
128 Gher. de Arena Comitis; s.; art.
129 Herm. Adellovessen, cl. Pad. d.; s.; iur.
130 Jac. de Erkellens; s.; art.
131 Gher. de Aemsterdammis; a. pro bedello, p.; iur.
132 Ogerus de Dielbeke in Flandria; s. 5a; art.
133 Paul. de Delft[2]); s.; art.

210, 109. L. **de Dordraco**, 1443 19/6 det. sub m. Joh. Dingheden.
110. 1442 2/11 pres. ad bacc.; 1444 3/4 lic. art.; disp.
111. P. Mathie de Br. Trai. d., 1441 in Löwen: Reusens. Matr. 1, 216, 28.
112. d. Trai., p., 1439 in Heid.: Toepke I 222. — ? Trai. d., 1435 in Löwen, 1439 promotus in fac. art.: Reusens, Matr. 1, 27, 3.
116. 1442 2/11 pres. ad bacc.
119. 1443 27/6 det. sub m. Nic. de Amsterdammis.
121. J. K. Torn. d., 1440 in Löwen: Reusens, Matr. 1. 144, 42.
123. E. Elsberch, 1442 2/11 pres. ad bacc.
125. Cr. de Sc., 1444 2/11 pres. ad bacc.
127. 1442 2/11 pres. ad bacc.; 1444 24/4 inc. sub m. Ghijsb. ts Gravenzandis; 13/6 disp. — Trai. d., 1445 in Löwen: Reusens. Matr. 1, 253, 10.
128. G. de tsz Gravenzand, 1446 b. iur.: Un. 126, 11b.
130. J. Erkele, 1442 2/11 pres. ad bacc.; 1444 30/4 Herculens, inc. sub m. Nic. de Aemsterdam.
131. G. Gerbrandi de A., Trai. d., 1442 in Löwen: Reusens, Matr. 1, 59, 24.
132. O. **de Ninivis**, 1443 31/5 pres. ad bacc.

[1]) *Hinter* p. *ist* s *durchgestrichen.*
[2]) *Gleichzeitige Randbemerkung:* pastor promisit.

Universitäts- und Landesbibliothek Düsseldorf

210, 134 Lubb. Ghestel, profess. in Puro Campo, o. Cist.; s.; theol.
135 d. David Herdghet, o. Cist., de Scotia; s.; theol.
136 m. Joh. Viviani, cl. Cam. d.; s.; iur.
137 Th. Sterneberch; p.; iur.
138 Th. Wiringhe iunior; s.; art.
139 Th. Wiringhe senior; s.; art.
140 Joh. de Balfour de Scotia, m. art.; s.; theol.
141 Joh. de Wesalia; s.; art.
142 Gher. de Heymerica; 1 Arnold. s.; art.
143 Herm. Cokenbacker de Nucia; s.; art.

II 64b

212. 213. Rektor Wilh. de Heese,

art. m. et leg. dr., electus 1441 *Dec.* 20 *in conventu fratrum Augustinensium.*[1])

II 65a 212, 1 Joh. Marssalck, presb. Leod. d.; s.; theol.; et i. in f.; Dec 22.
2 Joh. de Gropeling, Brem. d.; s.; med.; et i. in f.; Dec. 29.
3 Joh. Osenbrug, presb. o. B.; s.; can.; et i. in f.; Jan. 2.
4 Joh. Brant de Auwersfordia; art.; s. et i. in f.;
5 Ever. Stoltenberg de Auwersfordia; art.; s. et i., ut in f.; } Jan. 7.
6 Rutg. Jacobi de Narden; art.; s. et i., ut in f.;
7 Ever. Rutgeri de Narden; art.; s. 1 a. pro bedell(is) et i. etc.; } Jan. 8.
8 Lubb. Lupi de Arnem; art.; p., n. s.; i. in f.; Jan. 12.
9 Steph. de Deist al. Můys; med.[2]); n. s., quia p.; i. in f.; Jan. 14.
10 d. Herm. Meckeman, abb. monast. Cist. o. in Jerusalem in Frisea; theol.; s. et i.;
11 Bert. Docher de Norenberga; art.; s. et i;
12 Herm. Hoegenraed; art.; s. et i.; } Jan. 15.

210, 134. vgl. 247, 9.
140. 1435 b., 1437 lic. art. von S. Andrews. — 1438 1/5 m. art. (22 Jahre alt), can. Dunkeld., erhält eccl. par. Crieth. — 1453 16/4 perp. vic. von Linlithgow: 1455 7/6 erhält eccl. par. Conveth; 1465 29/11 B. von Brechin: Dowden, Bishops of Scotland 178–88. — B. — Eubel, Hier. 2, 123.
141. 1443 21/11 det. sub m. Joh. Kuyck.
212, 1. **de Leuwis** L. d., 1428 in Löwen, 1430 22/11 det.: Reusens, Matr. 1, 96, 3.
2. s., 1428 in Rostock, 1429 b. art.: Hofm. I 30. 36; J. G. de Bremis, s., 1447 in Erfurt: Weiss. I 214.
6. 7. R. u. E. de N., 1442 stud.: n. 877.

[1]) *Die Wiederwahl dieses Rektors im März* 1442 *ist zwar nicht ausdrücklich bezeugt, aber daraus zu erschließen, daß er erst am* 28. *Juni* 1442 *einen Nachfolger erhielt.*
[2]) *Hinter* med. *ist durchgestrichen:* vel omnes facultates successive.

Universitäts- und Landesbibliothek Düsseldorf

212, 13 Gerbr. Jacobi de Amsterdammis; art.; s. et i. c.;
14 Wolt. Juvenis Jacobi; art.; s. et i. c.;
15 Th. Hilbrandi; art.; p., s. pro bedell(is) a. et n. plus, quia p.; } Jan. 27.
16 Henr. Biels de Diest, presb. Leod. d.; theol.; s. et i. in f.; Jan. 30.
17 Petr. de Wyda, cl. Mag. d.; can.; s. et i. in f.;
18 Henr. Danielis, cl. Torn. d.; can.; s. et i., ut in f.; } Febr. 3.
19 Nyc. Huefsleger de Sutfania cl. Trai. d.; art.; s. et i., ut in f.;
20 Joh. Nypart de Sutfania, cl. Trai. d.; art.; p., s. 1 a. et i. in f.; } Febr. 9.
21 Joh. de der Velt dict. de Ratingen; art.; s. et i. in f.;
22 Gerl. Snaerman de Palborn; can.; s. et i. in f.; Febr. 23.
23 Adam Wolteri de Goûda; art.; s. et i. in f.; Febr. 26.
24 Joh. Cornelii Barentreckt de Dordraco; art.; 4 a. s. et i. in f.;
25 Wilh. de Meirholt, presb. Leod. d.; can.; s. et i., ut in f.; } Febr. 27.
26 Joh. Paneirt de Monte; art.; s. et i. in f.;
27 Joh. de Seftenberch, cl. Herbip. d.; art.; n. s. et p., i. in f.;
28 Mich. Livini de Nynavis; art.; 5 a. s. et i. in f.; Febr. 28.
29 Joh. Hagen; art.; p., 1 a. s. et i. in f.; März 1.
30 d. Joh. de Meerbeeck, abb. Everbodiensis, Prem. o.; can.; s. et i. in f.;
31 d. Henr. Huberti de Lijesholt, can. reg. Everbodiensis; can.; s. et i. in f.; } März 3.
32 Joh. de Schuren de Essendia; art.; s. et i., ut in f.; März 6.

212, 13. G. de A., 1444 7/5 inc. sub m. Nic. de Aemsterdam.
14. W. **Amsterdamis**, 1443 27/6 det. sub m. Nic. de Amsterdammis; W. Jacobi de A., 1447 b. iur.: Un. 126, 11 b.
15. Trai. d., 1440 in Löwen: Reusens, Matr. 1, 240, 22.
22. Snorman, s., 1440 in Erfurt: Weiss. I 180; G. de P., 1446 b. iur.: Un. 126, 11 b.
23. A. de G., 1443 7/6 det. sub m. Nic. de Amsterdammis.
24. J. C. de D., 1443 17/6 det. sub m. Joh. de Dordraco; J. D., 1448 3/2 adm. ad lic.
25. W. Merhout L. d., 1434 in Löwen: Reusens, Matr. 1, 248, 5.
32. J. de Assindia, 1446 28/4 inc. sub m. Nic. de Amsterdam.

Universitäts- und
Landesbibliothek Düsseldorf

212, 33 Wolt. Michaelis de Eindovia; art.; s. 2a. pro bedell(is) et i. in f.;
34 Henr. Scraets de Eindovia; art.; 1a. pro bedell(is) et i.;
35 Petr. de Segraed de Aquisgrani; art.; s. et i. in f.; } März 7.

36 Wern. fil. Ziesmeister, presb., past. in Buichey(m), can. Nideckensis; theol.; s. et i.; März 15.

37 Petr. de Krick de Anraed, cl. Col. d.; art.; s. et i., ut in f.; März 18.

38 Jac. Wolteri de Grevenzand, Trai. d.; art.; s. 3a. et i., etiam non impedire dominum Traiectensem, ut in privilegio d. W(alrami)[1]); März 18.

39 Eust. Dailremei de Leodio; art.; s. et i. in f.; März 20.

40 Henr. Kepkens de Nûlant; art.; s. et i.; März 23.

41 Jac. Jacobi de Amersfordia, Trai. d.; art.;
42 Joh. Jacobi de Amersfordia, Trai. d.; art.;
43 Ger. Foier de Amesfordia, Trai. d.; art.;
44 Gunt. Ottonis de Bolsverdia, Trai. d.; art.;
} et i., etiam non impedire dominum Trai., ut in f.; } März 25.

212, 33. W. E., 1443 31/5 pres. ad bacc.; 1447 15/4 inc. sub m. Jac. de Stralen. — 1472 in Deventer, Schreiber der Bonner Hs. n. 316: Catal. chirogr. bibl. Bonn. I 84.

34. H. de E. (**Alst**, p.), 1443 21/11 det. sub m. Joh. Kuyck.

36. Redlich 2, 2, 282 A. 1.

37. ? T. Crick, minor Lovan., 1447 in Löwen: Reusens, Matr. 1, 218, 46.

38. J. de Gr., 1443 31/5 pres. ad bacc.; ? J. de Berca, 27/6 det. sub m. Nic. de Amsterdammis.

41. 1442 11/5 pres. ad bacc. — 1443 in Löwen: Reusens, Matr. 1, 151, 24.

42. 1441 in Leipzig: Erler 1, 134. — J. de A., 1442 11/5 pres. ad bacc.; 1444 17/4 inc. sub m. Ghijsb. ts Gravenzandis.

43. G. Voyer de A., 1411 in Leipzig: Erler 1, 134. — G. A., 1442 2/11 pres. ad bacc.

44. G. **Brunkorst** de Bolswardia, 1444–45 in Leipzig: Erler 1, 150.

[1]) *Zur Erklärung dient eine auf Bl. 66a unter den Acta et conclusa dieses Rektorates stehende Notiz:* Item octava februarii conclusum fuit in universitate, quod studentes Trai. d. in ipsorum intitulatione iurare deberent, quod illustri d. Walramo, electo et confirmato Traiectensi, in prosecutione sue iustitie et iuris sui verbo vel facto non impedient, prout in quadam littera sigillo universitatis sigillata et registrata continetur in registro. — *Walram v. Mörs wurde nach dem Tode Sweders v. Kuilenburg von einem Teile des Kapitels gewählt, gelangte aber nicht in Besitz gegen Rudolf v. Diepholz: Matthaeus, Veteris aevi analecta V 458ff. — Walram*

Universitäts- und
Landesbibliothek Düsseldorf

212, 45 Petr. Euskirken; art.; s. et i.; März 26.

II 65[b] 46 Joh. le Pollein, Leod. d.; art.; s. et i.;
47 Andr. Ranstar, cl. Leod. d.; art.; s. et i.;
48 Leon. Ruelken de Traiecto superiori; art.; p., n. s., et i.; } März 26.

49 Joh. de Waeld, cl. Col. d.; art.; p., n. s.; Apr. 5.

50 Henr. Barbatonsor(is) de Goch, cl. Col. d.; art.; s. et i.; Apr. 7.

51 Th. ten Brinck de Kempis; art.; 4a. s. et i.; Apr. 16.

52 Nic. de Francfort, Lubic. d.; art.; 2a. s. et i.; Apr. 17.

53 Danckardus Hugonis de Bril(is), Trai. d.; s. et i. in f. Traiectensi; Apr. 18.

54 Th. Theodrici de Dielft, Trai. d.; art.; 4a. s. et i. in f. Trai.; Apr. 19.

55 Joh. de Berge, can. s. Crucis Nortuziensis, Mag. d.; can.; s. et i.; Apr. 21.

56 Wilh. Zomer de Tonger(is); art.; s. et i.; Apr. 24.

57 Joh. de Zwelre, can. reg. Everbodiensis, Prem. o., inv. par. eccl. in Rochelingen; s. et i.; Apr. 27.

58 Henr. de Gronsvelt, cl. Leod. d.; art.; s. et i.
59 Henr. Buick de Monasterio, cl. Mon. d.; art.; s. et i.
60 Joh. Stakelhusen de Monte, cl. Col. d.; art.; 3a. s. et i.
61 Joh. Lueveil de Dubeldio; art.; n. s. et p. } ; Apr. 28.

62 Wilh. Boes de Amersfordia, Trai. d.; art.; i., etiam iuramentum Traiectense, et s.; Apr. 30.

212, 46. J. Pollen L. d.; art.; 1455 4/9 in Löwen: II Matr. 10a.
52. ? N. Hakeman de Fr., 1434 in Leipzig: Erler 1, 113.
†53. D. de Br., 1443 17/6 det. sub m. Joh. de Dordraco; 1446 22/4 inc. sub m. Wilh. de Dordraco; 1447 30/9 rec. — 1450–61 in der A. F. tätig: 1455 Dekan. — 1459 conrector burse. — 1453 b., 1455 b. f., 1458 lic. theol. — 1462–64 (presb.): n. 1289. 1355.
55. J. Berg **de Northußen**, 1429–30 in Leipzig: Erler 1, 100.
58. H. de Gr., 1436 in Löwen: Reusens, Matr. 1, 76, 11. — 1431–35 can. Aquensis: Heusch 8.
60. J. de St., ex collegio Dwergh, 1447 b. decr.: Un. 126, 12a; presb., can. s. Cecilie: 1468 Sept. 1 und 1469 Jan. 30 Un. — past. in Roede ante silvam, schenkt an die Kreuzbrüder: Bonifacii VIII libri VI decretalium: G. B. V 161 c.

gab am 4. März den Angehörigen der Universität Zollfreiheit nicht nur für ihre Person, sondern auch für ihre Bücher, Kleider und Kleinodien: Urk. im Provinzialarchiv zu Düsseldorf (Un. Köln 14); n. 74 im Verzeichnis Ms. fol. Bibl. Alft. 45, 146ff. (Hofbibliothek in Darmstadt).

Universitäts- und
Landesbibliothek Düsseldorf

212, 63 Andr. Ketwich de Confluencia; art.; 6a. s. et i.; Mai 3.
64 Henr. Loen fil. Johannis Hermanni. cl. Mon. d.; art.; n. s. et i.;
65 Nyc. Nicolai de Leyd(is), cl. Trai. d.; art.; s. et i. iuramentum Trai.; } Mai 5.
66 Joh. inger Smitten de Goch, Col. d.; art.; s. et i.; Mai 7.
67 Paul. fil. Johannis Jacobi de Delft, Trai. d.; art.; s.
68 Ant. de Goes, Trai. d.; art.; s.
69 Nyc. Gijsberti de Leyerdam; p.; art.; et n. s. } ; i. ut Traiectenses ; Mai 8.
70 fr. Jac. de Campo, o. Cist.; art.; s.
71 Joh. Ruermey de Tremonia; art.; s.
72 Bern. Meppijs, cl. Osn. d.; art.; s.
73 Ger. de Graeff de Monasterio; art.; s. } ; i.; Mai 9.
74 Arn. de Yssel(s)teyn, Trai. d.; art.; p. et n. s.; i. ut Traiectensis; Mai 9.
75 Joh. Roest de Eûskirken, cl. Col.; art.; s.; Mai 12.
76 Ryc. Crak de Scotia; art.; p., n. s.; Mai 14.
77 Adr. Theodrici de Roetterdam; art.; s. et i. ut Trai.; Mai 15.
78 Jac. de Traheging de Hannonia; art.; s.;
79 Tinianus Figuli de Tornaco; art.; s.; } Mai 16.

212, 63. A. de C., 1443 19/6 det. sub m. Joh. Dingheden; 1445 20/4 inc. sub m. Nyc. de Amsterdam. — 1457 o. Carm., 1458–60. 1471–72. 76 Kölner Karmeliterprior: Koch 33; 1454 b., 1458 dr. theol.; 1463. 5. 70 prof. theol., Intrans: II 144b. 162a; III 27b; 1470 Dekan: theol. Dek.buch; 1470 11/10 Gutachten: d'Argentré, Coll. 1, 2, 273; †1476 26/8: Hurter, Nomenclator 4, 829; 1477 memoria: III 62a; L. R. 9a. — 1455 lector princ.; 1462 regens; 1470 primarius lector theol.: Frankfurt, Carm. 11, 29b–33b. — Hs. 1690, 3a. — Bibl. Carm. I 73. 74; Hartzheim 16a. 17a. b. 365a. — 1457–60 im Schrein.

64. 1441 H. de L., fam. m. Jacobi Clant de Groningen [121, 9]: Un. 126, 8a; H. L., 1450 procur. caus. in curia Mon.: n. 12277.

66. J. Fabri de G., cl. Col., 1470 14/11 Notar: A. V. n. 711.

67. P. de D., 1444 17/6 det. sub m. Corn. de Dordraco.

68. p., 1443 5/12 det. sub m. Wilh. de Gouda, 1449 inc. sub m. Jac. Stralys.

71. I. de Tr., 1443 28/11 det. sub m. Joh. de Davantria.

73. G. de M., 1443 28/11 det. sub m. Joh. de Davantria; 1445 3/2 adm. ad lic.

74. 1451 in Löwen: Reusens, Matr. 1, 17, 34.

76. R. de Sc., 1444 4/12 det. sub m. Joh. Kuyck; Kraeck, p., 1447 17/4 inc. sub m. Thom. de Scocia.

77. A. R., 1443 17/6 det. sub m. Joh. de Dordraco; 1445 27/4 inc. sub m. Henr. Xeriche.

78. J. de Trahegnies de H., 1443 17/6 det. sub m. Joh. de Dordraco; J. de **Tornaco** de H., 1445 29/4 inc. sub m. Ghisb. ts Gravensand; 1445 1/9 disp. — J. de Trahengenis Cam. d., 1452 in Löwen: Reusens, Matr. 1, 171, 78.

Universitäts- und
Landesbibliothek Düsseldorf

212, 80 Bald. Nicolai de Emul(is), Trai. d.; art.; s. et i. ut Trai.; Mai 17.
81 Jac. Stael, cl. Col. d.; s.; Mai 19.
82 Hugoninus Goreti, cl. Tul. d.; art.; s. 5a.; Mai 22.
83 Joh. Jacobi de Dreysscher, cl. Trai., Trai. d.; art.; n. s.;
84 Walt. Petri de Zirixe, cl. Trai. d.; art.; p., n. s.; } Juni 1.
85 Joh Stappinck de Gandavo, cl. Torn. d.; art.; s.;
86 Rijcholdus Enchusen, cl. Trai d.; art.; s.;
87 Joh. Cristiani de Hoesden, cl. Trai. d.; art.; 4a. s.; } Juni 4.
88 Jac. Spiliart de Weirvi, cl. Torn. d.; can.; s.;
89 Wilh. domini Egidii Petri de Duvelandia, cl. Trai. d.; art.; s. et i. ut Trai.; Juni 6.
II 66a 90 Jac. Vrijs de Dordraco, cl. Trai. d.; art.; s et i., etiam ut Trai.; Juni 6.
91 Sym. Johannis Garst de Amsterdam, cl. Trai. d.; art.; s.;
92 Mart. Nicolai de Taxalia, cl. Trai. d.; art.; s. 3a. tantum; } Juni 12.
93 Th. Brechten de Hammone; art.; s.; Juni 13.
94 Petr. Arnoldi de Brilis, cl. Trai. d.; art.; s.;
95 Petr. Hugonis de Brilis, cl. Trai. d.; art ; s.; } i. ut Trai.; } Juni 18.
96 Wilh. Cornelii de Brilis, cl. Trai. d.; art.; s.;
97 Joh Pauli de Lijs, cl. Trai. d.; i. ut Trai.; art.; s. 4a.;
98 Mart., ep. Magionensis, o. Cist.; theol.; } n. s. propt. dignit. personarum et domini
99 fr. Herm. de Loen, fr. o. Joh. Jherosolomitani; can.; } Trai., cuius sunt subditi servit(ores).
100 Corn. Jacobi de Corkeen, cl. Trai. d.; s.

212, 82. **Hugo de Burgundia**, 1443 31/5 pres. ad bacc.
83. J. Dr., 1443 19/6 det. sub m. Joh. Dingheden.
87. J. H., 1443 31/5 pres. ad bacc.; 1445 3/2 adm. ad lic.; 1/9 disp.
89. W. de D., 1430 in Löwen: Reusens, Matr. I 246 n. 5.
91. S. A., 1444 23/6 det. sub m. Nic. de Aemsterdam.
93. Th. de H., 1443 28/11 det. sub m. Th. de Nussia.
96. W. Br., [1448] stud.: n. 979.
97. J. Lis, 1444 17/6 det. sub m. Corn. de Dordraco.
98. M. **Campina**, monach. de Clarocampo, seit 1432 Suffragan von Münster u. Utrecht: Eubel, Hier. 2, 203. — nicht erwähnt bei Tibus, Die Weihbischöfe von Münster.
98. 99. Unter dem dominus Traiectensis ist Walram v. Moers zu verstehen.
100. C. de C., 1443 28/11 det. sub m. Th. de Nussia. — C. de Kortkeen, sacerd., 1454 b. decr.: Un. 126, 16b.

Universitäts- und Landesbibliothek Düsseldorf

II 67[a]

214. Rektor Paulus de Gherisheim,

art. m. et theol. prof., electus 1442 *Juni* 28 *ad predicatores.*

214. 1 Sym. Slotis de Frisea
2 Hilbr. Slotis de Frisea
; ius can.; s.; Juli 3.

3 Wilh. Nortwick de Hollandia; can.; s.;
4 Ger. Leydis; art.; s.;
5 Mart. Leydis; art.; quia p., n.;
} Juli 5.

6 Herm. Amsterdammis; art.; s.; Juli 6.

7 Corn. Cornelii de Zyerexee; art.; s.;
8 Victor Mathie de Nova Terra; art.; s. 5 a.;
9 Levin. Nicolai de Zyerexee; art.; p. et n. s.;
} i. iura-mentum Trai ; } Juli 9.

10 Petr. de Longo Campo, Nivernensis d.; art.; n., quia servitor m. Johannis Tinctor(is).

11 Gotfr. de Husden; art.; s.;
12 Joh. de Aelst; n., quia p.;
} Juli 12.

13 Joh. de Lapide
14 Georg. de Oestorpp
; art. ; s.; ; s.; } Juli 16.

15 Joh. Egmunde, Trai. d.; leg.; s.;
16 Petr. Heymskyrck, Trai. d.; iur.; s.;
17 m. Nic. Burgensis, m. art. studii Par.; leg.; s.;
} Aug. 3.

18 d. Hartlevus Conekamp, can. ecclesie s. Johannis Osnaburgensis ac sigillifer et famil. illustrissimi et magnifici viri, d. Erici de Hoia, prep. et archidiaconi Col.; n., quia domini cancellarii studii famil.; Aug. 3.

II 67[b]

19 Th. Bomel, Trai. d.; art.; s ;
20 Joh. Aelst, Trai. d.; art.; n., quia p.;
} Aug. 4.

214, 3. W. de N., 1445 b. decr.: Un. 126, 11 a.

4. 1443 20/11 det. sub m. Henr de Zierechze; G. Theoderici de L., 1445 28/4 inc. sub m. Ghisb. ts Gravensand.

5. p., 1443 5/12 det. sub m. Wilh. de Gouda; 1445 17/4 inc. sub m. Henr. de Zeriche; 1447 30/9 disp., o. cruc

7. Trai. d., 1452 in Löwen: Reusens, Matr. 1, 29, 26.

9. 1440 in Löwen: Reusens, Matr. I 180 n. 37. — m. art., presb., 1450 verwundet: 1467 Jan. 16 Un.

10. m. Joh. T. (138, 61).

13. J. vom Stein, Sohn Johanns. c. 1450 Domherr, 1457–73 [nicht 75] (†) Groß-Archidiakon in Trier: Kisky, Domkapitel 190 n. 317; van Gelder, Archidiakone.

15. 1443 in Löwen, 1446 promotus in fac. art.: Reusens, Matr. 1, 151, 25.

18. Eric. de Hoya (170, 45). — Redlich 2, 2, 383. — 1421 not. caus. pal. ap.: Nrhein. Ann. 56, 150, 20. — m., can. s. Servacii Trai. Leod. d., 1426: 163, 124. — 1431 can. s. Martini Monast.: Rep. Germ. 1, 367 n. 2275.

19. 1443 28/11 det. sub m. Th. de Nussia; 1445 27/4 inc. sub m. Henr. Xeriche.

Universitäts- und
Landesbibliothek Düsseldorf

214, 21 Eg. Blancken, Mor. d.; art.; n., quia p.; } Aug. 6.
22 Rutg. de Coestfeldia, Mon. d.; art.; s.; }
23 Joh. Streitgijn de Hasselt, Leod. d.; art.; s.; Aug. 7.
24 Gotfr. Kannenmacher de Daventria, Trai. d.; iur.; s.; }
25 Alb. Tymanni de Amsterdammis, Trai. d.; art.; s.; }
26 Lamb. Henrici Moenkendaem, Trai. d.; art.; s. med.; } Aug. 8.
27 Joh. Water de Schidam, Trai. d.; art.; s.; }
28 Joh. Johannis de Schidam, Trai. d.; art.; p., sed s. pro bedell(is) 1 a; }
29 Joh. Back de Beke, Leod. d.; art.; s.; }
30 Nic. Porta de Endovia, Leod. d.; }
31 Henr. Asten de Hersel, Leod. d.; } n., quia p.; } Aug. 8.
32 Bern. Bungart de Hersen, Trai. d.; }
33 d. Joh. de Rixtel, Leod. d.; ius can.; s.; }
34 Th. Johannis de Witlicht, Trev. d.; art.; p., s. pro bedell(is) et non plus; } Aug. 11.
35 Wilh. Petri Amsterdammis, Trai. d.; art.; s.; }
36 Hub. Hack de Bomel, Trai. d.; art.; s.; } Aug. 17.
37 Th. Theoderici Amsterdammis, Trai. d.; art.; n., quia p.; }
38 Sibr. Theoderici Johannis de Delfft, art.; Trai.; s.; } Aug. 20.
39 Flor. Johannis de Delfft, Trai. d.; art.; s.; }

214, 22. 1443 28/11 det. sub m. Joh. de Davantria; 1446 28/4 inc. sub m. Nic. de Amsterdam; 2/11 disp. proponente m. Ever. Montenbor.

25. A. de A., 1451 in Löwen: Reusens, Matr. 1, 17, 1.

26. L. M., 1443 26/11 det. sub m. Nic. de Amsterdam.

28. J. Sc., p., 1443 5/12 det. sub m. Wilh. de Gouda; 1445 1/9 disp.

29. J. Bach, 1443 21/11 det. sub m. Joh. Kuyck; 1445 3/2 adm ad lic. — m. art., 1452 b., 1457 (can. s. Apost.) lic., 1462 dr. decr.: Un. 126, 16a. 19a. 23b., 1454–55 in der Juristenschule: n. 12538. 73; 1464: 303, 15; 1462 past. zu Kempen, Rentmeister des EB., prep. s. Georgii, †1474: Lib. Lup. — scholast. s. Cassii Bonn., 1440–71 Pfr. zu K.: Terwelp, Stadt Kempen 105–107.

30. N. de E., 1443 19/6 det. sub m. Joh. Dingheden. — N. de P. L. d.; art.; 1457 24/7 in Löwen: II Matr. 16a.

31. H. de Hasten, 1443 21/11 det. sub m. Joh. Kuyck. — H. de Hersel, 1477: n. 13392.

33. 1430 in Löwen: Reusens, Matr. 1, 103, 41.

36. H. de B., 1443 28/11 det. sub m. Th. de Nussia; 1445 27/4 inc. sub m. Henr. Xeriche. — 1449 19/11 Promovent.

37. Th. A., 1448 3/2 adm. ad lic.

38. Zibr. D., 1443 20/11 det. sub m. Henr. de Zierechze; 1445 19/4 inc. sub m. Ghysb. ts Gravensande.

39. Flor. de D., 1443 20/11 det. sub m. Henr. de Zierechze; 1445 19/4 inc. sub m. Ghysb. ts Gravensande.

Universitäts- und
Landesbibliothek Düsseldorf

214, 40 Bert. de Hern, can. Arnhemensis, Trai. d.; ius can.; s.; } Aug. 23.
41 Arn. Hasselt, Leod. d.; art.; n., quia p.; }
42 fr. Ger. Erkel de Buscoduc(is), Leod. d.; theol.; s.; Aug. 25.
43 Jac. Kusyn de Bunna, Col. d.; art.; s.; }
44 Henr. Kusyn de Bunna, Col. d.; art.; n. i., quia minorennis; s.; } fratres; } Aug. 27.
45 Joh. Johannis de Slusa de Purmareyn, Trai. d.; art.; n., quia p.; }
46 Henr. de Beckergijn, Trev. d.; art.; } s. simul }
47 Henr. Nicolai de Bastonia, Leod. d.; art.; } 1 fl. Arnoldi; } Aug. 28.
48 Joh. Stembach, Leod. d.; art.; n., quia p.; }
49 fr. Arn. de Lummen, supprior monast. Averbodiensis, o. Prem.; Leod. d.; iur.; s.; Sept. 10.
50 fr. Herm. de Ruremunda, can. reg. monast. Averbodiensis, o. Prem., Leod. d.; s.; Sept. 10.
51 Henr. Taynoit de Metis; art.; n. s., quia p.; Sept. 12.
52 Nic. Johannis Franconis de Leydis, Trai. d.; iur.; s.; Sept. 15.
53 Stheph. Predar de Hannonia, Silviensis d.; s.; }
54 Math. de Wyryngia, } Trai. d; art.; et n. s. } Sept. 17.
55 Bald. de Horn, } propt. paupertatem; }
56 Joh. de Oudencoep, Trai. d.; art.; s.; } Sept. 18.
57 Nic. de Capella, Trai. d.; art.; s.; }
58 Th. Reyneri de Leydis, Trai. d.; s.; } Sept. 19.
59 Crist. Petri de Leydis, Trai. d.; n., quia p.; }
60 d. Joh. Stuylle de Unna, can. ecclesie b. Marie ad Gradus Col.; n., quia amicus rectoris; Sept. 20.
61 Joh. Wit de Leydis, Trai. d.; art.; s.; Sept. 22.

214, 42. ? 1456 Exequien: II 116a. — vgl. 111, 3.
43. ? J. de B., 1502 1/12 in Rom.
51. H. M., 1449 3/2 adm. ad lic.
53. St. Predare Cam. d., 1439 in Löwen, det. 1440 22/11: Reusens, Matr. 1, 233 n. 38. — St. de H., 1443 2/5 inc. sub m. Nic. Tarismelli.
57. 1443 10/4 inc. sub m. Corn. de Dordraco. — 1455 12/9 erhält camera in domo fac. art. — 1466 17/1. 1472 18/1 m. art. — M. N. Egidii Symonis de Cap. nostre domine de Maelsteden in Zuutbevelandia, 1472 13/9: Un. 127, 114a; m. N. C., 1479 lic. iur.: L. R. 16b. — ? N. Johannis de C., 1449 in Löwen: Reusens, Matr. 1. 200. 37.
58. 1444 19/6 Th. L. det. sub m. Laur. Grueninghen.
59. Cr. L., 1443 12/5 p., det. sub m. Wilh. de Gouda; 1445 17/4 inc. sub m. Henr. de Zeriche. — m. Cr. P., past. in Warmundia, 1484 13/3 längst verstorben; nachträgliche Zahlung: L. R. 50a.

Universitäts- und
Landesbibliothek Düsseldorf

214, 62 Briccius de Baliolo Mor. d.; art.; et quia p., n. s.;
63 Eg. Villany, Aterbatensis d.; Sept. 24.
64 Henr. Scoenbroet de Urb, Mog. d.; iur.; s.;
65 Joh. Munmart de Rekelinchusen, Col. d.; n., quia fam. rectoris; } Sept. 29.
66 Th. Harlem, Trai. d.; art.; s.;
67 Sym. Harlem, Trai. d.; art.; s.; } Oct. 1.
68 Jac. Moenkedam, Trai. d.; art.; s.;
II 68a 69 m. Ant. de Herbipoli, menorista [1]); n.; Oct. 2.
70 Joh. Hagis, Trai. d.; art.; s.; Oct. 3.
71 d. Sym. Purmer, Trai. d.; ius can.; s.; Oct. 4.
72 Ger. Lijsvelt de Naelduck, Trai. d.; art.; s.;
73 Wilh. Rijswick de Delfft, Trai. d.; art.; s.; } Oct. 5.
74 Dubboldus Zelham de Kampis, Trai. d.; art.; s.; Oct. 7.
75 Otto de Yngen al. de Gorichem; art; quia p., n.; Oct. 8.

215. Rektor m. Paulus de Gherisheym,

art. m. et theol. prof. egregius, continuatus 1442 *Oct.* 9 *in conventu minorum.*

215, 1 Joh. Wilhelmi de Alkmaria; s. med.; Oct. 9.
2 Dion. de Tolnis, Leod. d.; s. med. et pro bedell(is) 1 s.; Oct. 10.
3 Petr. de Wemeldyng
4 Jac. Thebaldi de Tolnis
5 Corn. de Schode
6 Joh. Petri de Dreischer } , Trai. d.; n. s. propt. paupert.; Oct. 11.

214, 63. 1434 in Löwen: Reusens, Matr. 1, 35, 7.
66. 1443 26/11 det. sub m. Nic. de Amsterdam; 1445 21/4 inc. sub m. Riqu. de Arnhem.
67. S. de H.. 1443 21/11 det. sub m. Joh. Kuyck.
68. J. M., 1443 26/11 det. sub m. Nic. de Amsterdam.
69. ? A. Eschrik de Erbipoli, 1445 in Leipzig: Erler 1, 152.
70. 1444 17/6 det. sub m. Corn. de Dordraco.
71. S. **Laurentii** Parmer, 1435 in Löwen: Reusens, Matr. 1 232 n. 24. — S. v. Purmerend, b., 1472 6/10 vic. an S. Ursula: Düss. A., S. Caecilia n. 224.
72. G L., 1443 20/11 det. sub m. Henr. de Zierechze.
73. W. R., med., 1443 28/11 det. sub m. Th. de Nussia; 1445 19/4 inc. sub m. Ghysb. ts Gravensande
74. 1443 21/11 det. sub m. Joh. Kuyck. — 1445 rec. in Paris; m. art.; 1448. 52 procur. nat. angl.: Auct. 2, 616 A. 5 u. ö.
215, 1. d., presb., 1443 28/11 det. sub m. Th. de Nussia. — 1463 b. decr.: Un 126, 24b.
3. P. Wemelinghen, 1445 3/6 det. sub m. Archib. de Scocia; 1447 31/3 inc. sub m. Corn de Dordraco.

[1]) menorista *ist gleich* minorista, der die vier kleineren geistlichen Weihen (quattuor minores) hatte. *Vgl. Phillips, Kirchenrecht I* 735. — *Vor* m. *ist* med. dr. et, *hinter* n. *ist* propter honest. pers. *wieder durchgestrichen, über den letzten Worten steht* quia malus nequam, *was von späterer Hand gleichfalls gelöscht ist.*

Universitäts- und Landesbibliothek Düsseldorf

215, 7 Herm. Horn de Kampis, Trai. d.; art.; s.;
8 Jac. Geirvleit, Trai. d.; } n. s.
9 Wilh. Tonson } de Eydinburgh } propt.
10 Adam Baron } in Scotia; } paupert.; } Oct. 12.
11 d. Arn. Spise, dec. ecclesie coll. s. Clementis in Steynwynck, Trai. d.; s.;
12 Joh. Tymp de Zutphania, Trai. d.; s.;
13 Walt. de Rijswijck, Trai. d.; s. med.;
14 Eg. de Mayr, Cam. d.; n. s., quia p.; } Oct. 15.
15 Sym. Theoderici de Moenkedam, Trai. d.; art.; s.;
16 Math. de Kolber, Verdensis d.; art; n., quia p.;
17 Rembr. de Heylo prope Alcmariam, Trai. d.; s. med.; Oct. 16.
18 Adr. Johannis de Huesden;
19 Joh. Johannis de Huesden
20 Arn. Johannis Kock } , Trai. d.; n.
21 Adam Medendick } s., quia p.;
22 Jud. Yselsteyn
23 Corn. Johannis Reymerswale
24 Eg. Konynck ; s.;
25 Joh. Leyder ; s.;
26 Wilh. de Platea } de Bruxell(a), Cam. d. ; s. med.;
27 Joh. Zoene } ; n., quia p.;
28 Wilh Schelken }
29 Hugo Johannis de Reymerswale, Trai. d.; n. s, quia p.; } Oct. 17.

215, 9. W. de Sc., 1444 Nov. det. sub m. Joh. de Bruxella.
10 A. de Sc., 1443 2/11 pres. ad bacc.; 1444 3/4 lic. art.; disp.; 1446 18/1 inc. sub m. Joh. de Mechelinia; disp.
13. semidives. 1443 21/11 det. sub m. Joh. Kuyck.
14. E. de Mera, st. art., 1441 in Löwen; fr. E. de M. o. pred. Lovan., 1447 in L.: Reusens, Matr. 1. 38, 23; 39, 18.
15. S. M., 1443 26/11 det., 1446 27/4 inc. sub m. Nic. de Amsterdam.
16. M. **Lüneburch**, 1444 23/6 det. sub m. Nic. de Aemsterdam; 2/11 pres. ad bacc. — Die Daten der Praesentation u. der Determination stimmen nicht zu einander.
18. A. H., m. art., 1446–47 in Paris: Auct. 2, 666. 692.
22. p., 1443 20/11 det., 1445 17/4 inc. sub m. Henr. de Zierechze.
23. C. R., 1454 31/5 pres. ad bacc.; 1456 April lic. art. — ? C. de R., 1426 in Löwen: Reusens, Matr. 1, 25, 2.
24. E. de Br., 1444 19/6 det. sub m. Laur. Grueninghen; 1448 3/2 adm. ad lic. — E. de Br., 1443 in Löwen: Reusens, Matr. 1, 38. 29.
25. J. Leer de Br., 1444 19/6 det. sub m. Laur. Grueninghen.
26. W. de Br., 1444 19/6 det. sub m. Laur. Grueninghen; W. **Straten, maior** de Br., 1446 30/4, 7/5 inc. sub m. Joh. Kuyck.
28. W. de Br., **minor**, 1446 11/4 lic. art. — m. W. Scelken, m. art., schreibt 1453 Gregorii Magni Moralia für seinen Herrn m. Joh. Revens (205, 116). — schreibt 1459–60 Opera des Henr. de Hassia: Brüssel, Kgl. Bibl., Katal. 2, 246 n. 1263; 3, 306–07 n. 2138.

Universitäts- und
Landesbibliothek Düsseldorf

215, 30 Corn. de Gouda, Trai. d.; n., quia p.;
31 Reyn. de Enduvia, Leod. d.; s. med.; } Oct. 20.
32 Bert. Roberti de Daventria, Trai. d.; Oct. 21.
33 Herm. Langhenhorst de Steynfordia, Mon. d.; iur.; s.; Oct. 22.
34 Th. Godescaldi de Dyonanto, Leod. d.; iur.; s.;
35 Lud. de Horn, Trai. d., lic. decr. et b. leg.; s.; } Oct. 24.
36 Alb. de Busco, Leod. d.; art.; s.; Oct. 25.
II 68b 37 Sym. Gremmee de Leodio; s.;
38 Adolph. Tegelen, cl. Col.; s.; } Oct. 29.
39 Jon. de Gravia, Leod. d.; s. med.; Oct. 30
40 Ger. Johannis de Amsterdamm, Trai. d.; s.;
41 Petr. Petri de Leopardo de Juliacho, Col. d.; s.;
42 Ger. Engelberti de Campana de Juliaco, Col. d.; s.; } Oct. 31
43 Arn. Valkenburgh, Leod. d.; art.; s.;
44 Petr. Martini de Alcmaria, Trai. d.; s. med.;
45 Petr. de Busco al. de Hasselt; s.; } Nov. 5.

215, 30. p., 1443 5/12 det. sub m. Wilh. de Gouda.

31. 1444 2/11 pres. ad bacc.

32. B. de D., 1443 28/11 det. sub m. Joh. de Davantria. — ex collegio Dwergh, 1447 b. decr.: Un. 126, 12a.

33. H. de St., 1446 b. iur.: Un. 126, 11b.

34. Th. G., 1443 b. decr.: Un. 126, 9b.

35. L. **Petri** de Horen, 1433 in Löwen; postea dr. u. iur., 1479 can. s. Salvatoris Trai.: Reusens, Matr. 1, 177, 4. — 1461 8/3 m., dr. u. iur., advoc. consistorii in Utrecht: Enklaar, Bestuur in Utrecht 171, 45. — 1443 als lic. decr. bei der jur. Fak. recipiert: Un. 126, 9b. — †1487: N. N. bgr. Wbk. 2, 599–600.

36. 1444 16/6 det. sub m. Joh. Kuyck.

37. S. de L., 1443 21/11 det. sub m. Joh. Kuyck.

38. 1444 16/6 det. sub m. Joh. Kuyck. — 1449 in Orléans: Album 2. — 1445 (mit Widerspruch) rec. in Paris; 1446 m. art.; 1447: Auct. 2, 625 A. 1, 652–53, 678.

39. 1443 28/11 det. sub m. Joh. de Davantria; 1445 16/4 inc. sub m. Joh. de Kuyck.

40. G. A., 1444 23/6 det. sub m. Nic. de Aemsterdam.

43. ? A. de V. de Novomagio Col. d., 1428 in Löwen: Reusens, Matr. 1, 4, 41.

45. P. de B., 1444 famil. Fastrardi [Bareit] de Busco [134, 39]: Un. 126, 10a. — P. H., 1445 7/5 pres. ad bacc.; 1449 14/4 inc. sub m. Joh. de Monasterio; 1451 6/2 rec. — 1461 von einem Teil der Magister zum Quodlibetar erwählt, 'non obstante illo, quod non sit actu regens nec per 6 annos rexit prius'. Der Dekan entscheidet sich für den Gegenkandidaten. — 1462 Quodlibetar. — P. de H., m. art., b. theol. et leg., 1462 art. Intrans: II 141b.

Universitäts- und
Landesbibliothek Düsseldorf

215, 46 Joh. Horens de Wyrt, Leod. d.; art.; et quia p., n.;
47 Joh. Templer de Nunen, Leod. d.; med. s.;
48 Henr. Uden de Buscoduc(is); s.; } Nov. 6.
49 Nic. Jacobi Speick de Delfft, Trai. d.; s.;
50 Gotsc. Wijthoen de Westhoven, Col. d.; med. s.;
51 Joh. Ossenbrynck de Unna, Col. d.; s.;
52 Joh. de Wyrt de Juliacho; p., sed pro bedell(is) s. 1 a., n.; } Nov. 8.
53 Walt. Bartholomei
54 Herm. Godefridi } de Amisfordia, Trai. d.; s.; } Nov. 9.
55 Gis. Alberti ; s.;
56 Tilm. Eyll de Gelria
57 Joh. de Leodio, } frattes } ; n. i., quia minorennes, et s. pro universitate 8 a. et pro bedell(is) 2; } Nov. 10.
58 Georg. de Leodio,
59 Adam de Hirkenroede, Leod. d.; s.;
60 Joh. Seilbecher de Lymborch, Trev. d.; s.; Nov. 12.
61 d. Joh. ex Cribro al. Daniel(is) de Bruxell(a), presb. Cam. d.; s.; } Nov. 14.
62 Joh. Popponis de Capella, Trev. d.; s. med.;
63 d. Wilh. Gray, archidiac. Northamptonensis;
64 Rich. Bole } ; n., quia famil. supradicti; } n. propt. rev. pers.; m. art. universitatis Oxoniensis; } Dec. 1.
65 Nic. Saxtonn

215, 46. de Weerd, cl., s., 1443 in Heid.: Toepke I 237.

47. J. Templeer **de Campo**, 1443 in Löwen: Reusens, Matr. 1, 150, 39. — b. univ. Lovan., 1443 11/5 rec.; J. N., 1444 16/6 inc. sub m. Joh. Kuyck.

48. H. de B., 1444 16/6 det. sub m. Joh. Kuyck.

49. N. D., 1444 24/11 det. sub m. Gisb. de tz Gravensand.

50. G. de W., 1443 28/11 det. sub m. Th. de Nussia.

51. J. de U., 1443 26/11 det. sub m. Nic. de Amsterdam. — J. O., 1458 past. in Thederike: Westd. Zs. 23, 140.

52. J. de Gůlick, cl. Col. d., p., 1428 in Heid.: Toepke I 180. — J. de J., 1444 23/6 det. sub m. Nic. de Aemsterdam; 1447 3/2 adm., 29/3 lic.; 6/6 inc. sub eodem. — m. art., 1459 can. s. Severini, †1467: Un. 1 b, 66. — 1463 Intrans: II 150 b. — 1461 Un. Pfründe an S. Severin; Annatenzahlung: Un. 105, 7 b, 50 b.

54. H. de A., 1443 20/11 det. sub m. Henr. de Zierechze.

55. G. A., med., 1443 20/11 det. sub m. Henr. de Zierechze; 1445 26/4 inc. sub m. Th. de Nussia.

57. 1439 in Löwen, 1441 Febr. b. art.: Reusens, Matr. 1, 140, 5.

59. A. **de Leodio**, 1443 28/11 det. sub m. Th. de Nussia. — nicht identisch mit A. Herkenroye de s. Trudone, 1430–38 in Heid.: Toepke I 185 u. ö.

63. 1438 arch. N., disp.; 1448 not. ap., refer. pap., disp., 1450 23/12 B. in Lincoln, 1448 in Ely. — Kan. an S. Paul, in Lincoln. Lichfield, York; 1440–42 Kanzler von Oxford, 1449–54 in Rom; 1469–70 Lord High Treasurer v. England; 1471–72 verhandelt mit Schottland: † 1478; Wohltäter der Kathedrale von Ely u. der Balliol Library. — B. — Eubel, Hier. 2. 166.

64. 1450 13/2 can. s. Marie in Southwell (d. York), m. art., b. u. iur., Kaplan des Kard.-Eb. von York Joh. Kemp. — B.

Universitäts- und
Landesbibliothek Düsseldorf

215, 66 m. Rich Datown(a), Anglicus; } Dec. 5.
67 Walt. Stewart, can. Glescuensis; }
68 Joh. Rodeneue de Dulmania, Mon. d ; s.; Dec. 11.
69 Joh. Voyrman de Tremonia; s.; } Dec. 19.
70 d. Allex. Torenton de Scotia; propt. specialem amicitiam n.; }

II 69a

216. Rektor Laurentius de Grueningen,

art. m. et theol. lic., electus 1442 *Dec.* 20 *ad Augustinenses.*

216, 1 d. Th. Birkelin, o. B.; iur.; s.
2 Conr. Pegel de Wysmaria, cl. Raseburgensis d.; iur.; s.
3 Conr. de Collonia, Bruxellensis, cl. d. Cam.; art.; s.
4 Hinr. Larenttop de Hasselt, cl. d. Leod.; art.; s.
5 Th. Kempis; art.; p.
6 Joh. Tinctor(is) de Bernkastel, cl. d. Mag.; art.; s.
7 Nyc. Hoen de Beec, cl. d. Leod.; art.; s.
8 Hinr. Schelert de Beec, cl. d. Leod.; art.; s.
II 69b 9 Georg. Kaldis de Euskerken, cl. d. Col.; art.; s.
10 d. Joh. Esscheric, presb. Cam. d.; iur.; s.
11 Ant. Esscheric, cl. Cam. d.; art.; s.
12 Hinr. Sanderi de Bruxella, cl. Cam. d.; art.; s.
13 d. Gher. de Meerbeke, presb. Cam. d.; iur.; s.
14 Adr. Reyneri de Bumel, cl. Trai. d.; art.; p.
15 d. Hinr. Kannen, presb. Pad. d.; iur.; s.
16 m. Andr. Fabri de Zeirixee, cl. Trai. d.; med.; s.

215, 67. 4–5 Namensträger in den päpstlichen Registern. — B.
69. J. de Tr., 1444 23/6 det. sub m. Nic. de Aemsterdam; Voerman, disp. — ? J. V., 1481. 1518 Altarist in Emden: Emd. Jahrb. 18, 151.
70. Thornton, 1439–51 im Streit um die Pfarrkirche von Benham, d. s. Andree. — B.
216, 1. vgl. 226, 17.
2. ? C. Vogeler de W., 1428–29 in Leipzig: Erler 1, 98.
3. C. de Bruxella, 1444 in Löwen: Reusens, Matr. 1, 28, 29.
5. 1444 1/12 det. sub m. Gotfr. de Ruremunda.
8. H. B., 1444 16/6 det. sub m. Joh. Kuyck; 1450 1/6 inc. sub m. Thom. de Scocia; 30/9 disp. — 1462 m. art.: Samst. Rentk., Ausg. 453a. — 1464 26/1 vic. s. Columbe. — 1473 16/5 rector scolarium s. Columbe; 1479. 84 16/3 quond. r. sc. s. C., Eidbürge: 364, 2. 3; 381, 53a. b. — 1479 4/5 m. art.; 1489 19/10: Un. 82, 36a. — Nrhein. Ann. 106, 35.
10. 1431 cl., perp. matricularius in eccl. b. Marie Tenremond.: Rep. Germ. 1, 182 n. 1108; custos b. M. T.: 318 n. 1967.
13. G. de M. Leod. d., 1433 in Löwen: Reusens, Matr. 1, 52, 15.
16. A. Andree F. Tr. d., 1436 in Löwen: Reusens, Matr. 1, 10, 29.

Universitäts- und
Landesbibliothek Düsseldorf

216, 17 Joh. Mychaelis de Middelborch, cl. Trai. d.; art.; s.
18 d. Gher. Walrami de Maesbomel, presb. d. Col.; iur.; s.
19 Joh. fil. Medardi de Maeseych, cl. d. Leod.; art.; s.
20 Andr. Wyn, cl. Col. d.; art.; s.
21 Joh. Kels de Duren natus; art.; p.
22 Adolph. | de Camp, fil. Gobelini de Camp, civis et incole
23 Andr. | civitatis Col., cl. eiusdem d.; art.; s.
24 Ant. de Kerrod, fil. civitatis Col.; art.; s.
25 Joh. Hoefsleger de Kempis, cl. Col. d.; art.; s.
26 d. Lamb. Scaefdries, fr. o. Cist., d. Leod.; theol.; s.
27 God. Ceney, can. ecclesie s. Pauli, Leod. d.; art.; s.
28 Nyc. de Quaethoven, cl. d. Leod.; art.; s.
29 Hinr. Coci de Testel, cl. d. Leod.; art.; s.
30 Joh. Panhusen, fil. civitatis Col., d. eiusdem cl.; art.; s.
31 Ghiseb. Back de Beec, cl. d. Leod.; art.; s.
32 Lodew. Bernardi de Buscoduc(is), cl. Leod. d.; art.; s.
33 Joh. Quevillon, cl. d. Torn.; art.; s.
34 Wylh. Vollenho de Linghen, cl. d. Trai.; art.; s.
35 Joh. de Cralinghen, cl. d. Trai.; art.; s.
36 Petr. Heymerici Beec de Amesfordia, cl. Trai. d.; art.; s.
37 Joh. Clerici, presb. et can. Methensis; theol.; s.
38 Herm. Buddemeyger de Capplen, cl. d. Osn.; art.; p.
39 Paul. Jacobi, m. art., rect. eccl. par.[1]) monasterii partium Borsalie; s.

216, 20. 1444 2/11 pres. ad bacc.; **Dwin de Colonia**, 1447 20/4 inc. sub m. Ever. Montenbuer. — m. art., 1470 Exequien: III 29a. — 1470 im Schrein.
25. J. de K., 1444 19/6 det. sub m. Laur. de Grueninghen; Campis, 1447 3/2 adm., 29/3 lic.; 28/11 inc. sub m. Jac. Stralen
26. L. I de Sc., Abt von Val-Dieu: Gallia Christ. 3, 1025.
28. **de Cueringhen**, 1446 in Löwen: Reusens, Matr. 1, 200, 21. — N. K., 1444 1/12 det. sub m. Gotfr. de Ruremunda; 1446 11/4 lic., 1447 3/2 disp. ad petic. m. Thome Bast: II 23b. 24a. 31a. 33a.
30. ☞. — d. j., stud., 13 Jahre alt, cl. 1445 gefangen: n. 931–39. 944. — 1476 Bürgermeisterschreiber: n. 11354; 1481 abgesetzt: St. Chr. 14, 929. 935. 937. 949; 1483 Aug. 12. — Stein, Akten 1, CLXXVIII n. 72.
31. 1444 in Löwen: Reusens. Matr. 1, 60, 9.
32. L. de B., 1444 1/12 det. sub m. Gotfr. de Ruremunda; 1447 15/4 inc. sub m. Jac. de Stralen. — 1460. 64: n. 1241. 1349. — Testament.
†34. W. V., 1444 19/6 det., 1446 26/4 inc. sub m. Laur. de Grueninghen; 1447 30/9 rec. — 1448–54 5/5 in der A. F. tätig. — Un. 390a. 9b Joh. (!) de V. 1454 legit sub Laurentio. — m. W. L. de V., 1449 b., 1456 lic. decr.: Un. 126, 13b. 18a; 1456 Exequien: Un. 126, 19a.
35. Tralingen, 1444 Nov. det. sub m. Joh. de Bruxella.
36. P. de Hermarsfordia, 1444 23/6 det. sub m. Nic. de Aemsterdam.

[1]) *In der Hs. steht:* porro^{al}.

Universitäts- und
Landesbibliothek Düsseldorf

216, 40 Hinr. Urdeman de Bocoldia, cl. d. Mon.; iur.; s.
41 Walt. Gael de Endovia, cl. d. Leod.; art.; p.
42 Rotardus Ka de Amesvordia, cl. d. Trai.; art.; s.
43 Joh. Lovanie de Ruremunda, cl. Leod. d.; iur.; s.
44 Gher. Plouver de Tornaco, cl. d. eiusdem; art.; p.
45 Hinr. Nelynck de Vreden, cl. Mon. d.; iur.; s.
46 Hinr. ter Eyck, Zunsbeyck; art.; semidives.
47 Amelius Bochim de Buscoduc(is), cl. d. Leod.; art.; s.
48 Herm. Mathie de Campis, cl. Trai. d.; art.; p.
II 70a 49 Joh. Dudelshem de Bovenhusen, cl. Mag. d.; art.; s.
50 Alb. Posthouwer de Bomel, cl. Trai. d.; art.; s.
51 Hinr. Petri de Bomel, cl. Trai. d.; art.; s.

217. Rektor Laurentius de Groningen.

art. m. etc., reelectus 1443 *März* 24 *in ecclesia fratrum b. Marie de monte Carmeli.*

217, 1 Joh. Rons de Bruxella, cl. d. Cam.; art.; s.
2 Wylh. Nium de Venlo, cl. d. Leod.; art.; s. 3 a.
3 Wylh. Nycolay de Wees, presb. d. Trai.; iur.; s.
4 Gher. Loen, cl. d. Mon.; art.; s.
5 Petr. Randen de Davantria, cl. d. Trai.; art.; s.
6 Stheph. Roer de Monasterio, cl. d. Col.; art.; s.
7 Th. Mathenes de Schedammis, cl. d. Trai.; art.; s.
8 Joh. Ebelones de Oghe; art.; p.

216, 40. H. U., 1454. 8. 61 Prokurator in Rom: n. 12552. 700; Un. 105, 17a; 1461–85 († dec. s. Andree; 1470 dr. decr., Kölner Offizial: n. 13116; III 23b; 1472 Mai 30; 1476: n. 13368; 1477: Nrhein. Ann. 61, 170, 543; 1481 nepos: Joh. Alraidt: III 94a; 1485 Aug. 7 u. ö. — †1485 30/10. — 1468. 80 famil.: 316, 14. 367, 44. 368, 101. — Zaretzky, Kölner Zensurprozeß S. 18: verfaßt 1477 Dialogus super libertate ecclesiastica. — Nrhein. Ann. 100. 156 Anm. u. ö.; 102, 41. 43; 106, 29; 108, 76. A. 28. 85. 89. 92–94 (c. 1437 in Italien).

43. J. de L., 1444 16/6 det. sub m. Joh. Kuyck. — Sohn Heinrichs, will nicht im Colleg. b. Hieronymi residieren: Habets, Studiebeurzen 178.

44. G. Pluvier de T., 1443 17/6 det. sub m. Joh. de Dordraco; 1445 3/2 adm.; 25/5 inc. sub m. Ghisb. ts Gravensand.

45. H. Neilinck, gr., 1439 in Heid.: Toepke I 221.

46. H. Soensbeec, 1444 17/6 det. sub m. Corn. de Dordraco; 1448 3/2 adm. ad lic.

48. H. K., 1444 4/12 det. sub m. Joh. Kuyck.

50. A. B., 1444 17/6 det. sub m. Corn. de Dordraco. — 1445 rec. in Paris; m. art.; 1448 ad curiam Romanam recessurus: Auct. 2, 615 A. 6 u. ö.

51. H. B., 1444 17/6 det., 1446 21/4 inc. sub m. Corn. de Dordraco.

217, 2. W. V., 1444 2/11 pres. ad bacc.

5. P. **Bangen** al. de R., 1444 Kandidat für die Kronenburse: n. 918. — 1447 b. decr., ex collegio Dwerg: Un. 126, 12a; 1452. 3 Notar: n. 12431. 76; 1461 procur. caus. in curia Rom.: Düss. n. 18; n. 1267; 1463: Nrhein. Ann. 61. 150, 417. — 1462 propina für ihn: II 143b. — N. Nl. bgr. Wbk. 3, 995.

Universitäts- und
Landesbibliothek Düsseldorf

217, 9 Stheph. de Haren, cl. d. Trai.; art.; s
10 Wylh. Erp de Coesveldia, cl. d. Mon.; art.; s.
11 Ghermannus Walteri de Herderwich, cl. d. Trai.; art.; s.
12 Otto Ynghenlaet de Xanctis, cl. d. Col.; art.; s.
13 Petr. Daniel(is) Leydis, cl. d. Trai.; art.; s
14 Joh. Nappe de Werlis, cl. d. Col.; art.; s.
15 Lud. Jegher de Gravia, cl. d. Leod.; art.; s.
16 Wytto Hinrici Zirichzee, cl. d. Trai.; art.; s.
17 Joh. Stynch de Zirichzee, cl. d. Trai.; art.; s.
18 Adr. Symonis Theoderici ts Gravensand, cl. d. Trai.; art.; s.
19 Th. Gherardi ts Gravensand, cl. d. Trai.; art.; s.
20 Petr. Wilhelmi Piil de Amesvordia, cl. d. Trai.; art.; s.
21 Wylh. Johannis de Amesvordia, cl. d. Trai.; art.; s.
22 Joh. Godfridi Vogel de Amesvordia, cl. d. Trai.; art.; s.
23 Joh. Monfels Los castri, cl. d. Leod.; art.; s.
24 Joh. Culen de Maeseyck, cl. d. Leod.; art.; s.
25 Alb. Nycolay de Campis, cl. d. Trai.; art.; s.
26 Joh. Jacobi de Campis, d. Trai.; art.; n.
27 Joh. Pavonis de Hulst, d. Trai.; art.; p.
28 Corn. Pays de Breda, cl. d. Leod.; art.; s.

217, 10. W. de C., 1444 2/11 pres. ad bacc.

12. m. art., Altarist in S. Lupus, Beichtvater im Konvent zur Buße, wohnt auf dem Eigelstein, 1485 2/1 Testament: Un. 585, 21b–26b. — 1485 17/5 Exequien; Legat von 4 Goldgl.: L. R. 58a. 60b.

13. P. D., b. art., 1445 rec. in Paris, 1448 m. art.: Auct. 2, 645–46 A. 6. 745. 747.

14. J. N., past. in Erwite, 1465 resign.: Nrhein. Ann. 61, 155, 451; 160. 479. — Nape, 1450 Priester: 69, 97, 60. — ? J. Hape de Brilon, 1434 in Heidelberg: Toepke I 205.

16. W. de Z., 1444 24/11 det. sub m. Gisb. de tz Gravensand; 1447 24/4 inc. sub m. Gher. de Venloe. — Kan. von S. Linus zu Zierixee: 1472 Sept. 26 Un.

17. J. **Stronck** de Z., 1445 31/5 det. sub m. Henr. de Zericzee.

18. A. ts Gr., 1446 11/4 lic. art.

19. Th. ts Gr., 1444 17/6 det. sub m. Corn. de Dordraco; 1446 11/4 lic. art.

20. P. de Hermarsfordia, 1444 23/6 det. sub m. Nic. de Aemsterdam.

22. ? m. J. V., dr. decr., 1479 Exekutor m. Lopponis: L. R. 16b. — vgl. 287, 40.

28. C. **Baes**, 1444 Nov. det. sub m. Joh. de Bruxella; 1447 14/4 inc. sub m. Joh. de Monasterio. — 1460–71 in der A. F. (bursa Kuyck) tätig: 1468 Dekan u. Promotor. — 1465 b. bibl., 1466 b. sent., 1461 b. f., 1470 lic., 1471 dr. theol. — 1489–97 Vicekanzler. — C. de B., 1458: 1467 Jan. 16 Un.; 1470 art. Intrans: III 24a. 29b; 1471. 4. 7. 9. 82. 4. 6. 8. 9. 90. 2. 4. 5. 6 theol. Intrans: III 33a–224b; 1475 petivit licentiatis assignari tempus servandae aulae: H. 16a. — 1478. 90. 97 theol. Dekan: theol. Dek.buch: III 69a. 175b. 176a; 1472. 93 Rektor: III 40a. b. 41b. 195a. 196b; 1491 vicecancellarius generalis: theol. Dek.buch; 1477 can. univ. s. Apost.: Lib. Lup.; Un. 1b, 60a; liest 1454 Donnerstags Lucas: Hs. 1690, 3a u. ö.; [1495] legit diligenter. — 1473–98 past. s. Martini: Nrhein. Ann. 83, 120–22. — III 105a; 1473 8/1 im Streit um die Kirche: Brb. 30, 15b. — 1473

Universitäts- und
Landesbibliothek Düsseldorf

II 70b 217, 29 Jac. Cornelii de Bril(is), cl. d. Trai.; art.; s.
30 Walt. Wolteri de Bril(is), cl. d. Trai.; art.; s.
31 Amelius Jacobi Amesterdammis, cl. d. Trai.; art.; s.
32 Dav. Cranach de Scotia, m. art., presb. Abbardonensis d.; s.
33 Hinr. Murreff de Scotia, presb. d. Dumblanensis, m. art.; s. } ; iur.
34 Th. Johannis de Alcmaria, cl. Trai. d.; art.; s.
35 Joh. Florentii de Alcmaria, cl. Trai. d.; art.; p.
36 Th. Gherst de Amesterdammis, cl. Trai. (d.); art.; s.
37 Th. Sanden de Alcmaria, cl. eiusdem d.; art.; s.
38 Aern. Buckyn de Nusia, cl. d. Col.; art.; p.
39 Joh. Zevender de Scoenhovia, cl. d. Trai.; art.; s.
40 Wylh. Nycolay de Alcmaria, cl. d. Trai.; art.; s.
41 Bold. Nycolay de ; s.
42 Joh. Nycolay de } Amesterdammis, cl. d. Trai.; art.; s.
43 Nyc. Symonis de ; s.

überfallen: Rmem. 3, 2; 1498 Exequien: III 244b; Nachlaß: Privatakten über Un.-professoren (Un. 82). — 383, 48. 49. 398, 213. 419, 26. 82. 425, 20. 23. 431, 95. 438, 119. — III 116b. 195a. 196a. 205a. 220b. 238a. 247b; A. V. n. 767–68. — in domo ad Apostolos 1496 7/7. 1498 12/6 vicecanc.: med. D. B. 19a. 24a. — Büllingen 2, 234; Westd. Zs. 17, 149 A. 78; Rhein. Kunstdenkm. 7, 1, 374 (Bild im Pfarrhaus von S. Maria in Cap.) — Homo cum insolentissimus tum sordidissimae et perniciosae consuetudinis confabulationisque, morio mensarum et conviviorum: Corn. Agr. ab Nettesheym, Operum pars posterior p. 1039.

217, 29. 1464 29/8 in Löwen: II Matr. 45a.

31. A. A., 1444 2/11 pres. ad bacc.

32. Bruder des Bischofs von Brechin, 1452 cur. eccl. de Tannades d. s. Andree: Auct. 2, 682 u. A. 4. — Vgl. Wickersheimer im Bull. hist. med. 12, 328. — 1436 b., 1437 lic. art. in S. Andrews; 1438 22/2 subdec. Dunkeld., im Streit um die Pfarrkirche Arbuthnot; 1437 9/8 Dekan u. Kanzler v. Brechin, Kan. v. Aberdeen, Dunbar, Dunkeld, rect. v. Tannadyce; in Basel. — † vor 1454 4/4. — B.

33. m. H. de Sc., 1445 2/11 rec. — d. H. Murray, 1435 b., 1437 lic. art. in S. Andrews. — B.

34. Th. de A., 1444 19/6 det. sub m. Laur. Grueninghen. — in Löwen: Reusens I 235 n. 5.

35. J. de A., 1445 31/5 det. sub m. Henr. de Zericzee. — 1448 (mit Schwierigkeiten) adm. in Paris; 1449 lic. art.: Auct. 2, 688 u. ö. — J. Fl. de Alemanea, dr. art., 1453 22/12 ad med. in Ferrara: Pardi 28/9. — J. Fl., in Köln promoviert, dr. med. in Leiden, 1480 3/2; Schwiegervater des dr. med. Th. Adriani de Dordraco (293, 59), wohnt 1483 24/1 in Köln.

36. Th. A., 1444 2/11 pres. ad bacc.; 1446 5/5 inc. sub m. Nic. de Amsterdam.

38. A. de N., 1444 16/6 det. sub m. Joh. Kuyck.

41. B. A., 1444 2/11 pres. ad bacc.; 1446 28/4 inc. sub m. Nic. de Amsterdam. — B. de A., m. art. Col., 1453 in Heid.: Toepke I 274; 1453–1502 5/3 (†) can. s. Apost., vgl. zu 1458: Lib. Lup. — III 10a. — n. 1180. — 1467 5/12 Eidbürge (315, 59). — Sohn des Clais Simons Sohn u. der Katharina, geb. in Amsterdam, Düss. A., S. Caecilia n. 224. — 1472 im Schrein.

42. J. A., 1444 2/11 pres. ad bacc.; 1446 27/4 inc. sub m. Nic. de Amsterdam.

Universitäts- und Landesbibliothek Düsseldorf

217, 44 Adr. Kesteloet de Themis, cl. d. Torn.; art.; s.
45 Joh. Ulenspeghel de Attendaern; art.; p.
46 Jac. de Douglos, ill., fil. comitis de Scotia; art.; n.
47 Rich. Kuninghen, famil. eiusdem; art.; n.
48 Joh. Nuwenborch, cl. Mag. d.; art.; p.
49 Joh. Steck de Bruxella, cl. Cam. d.; art.; p.
50 Reyn. Alberti de Egmunda, cl. d. Trai.; art.; p.
51 Aern. Ram de Traiecto, cl. eiusdem d.; art.; s.
52 Joh. de Brechync, presb. d. eiusdem; art.: n.
53 Joh. Surken de Wytlich, cl. Trev. d.; art.; s.
54 Eust. Weyrdes de Groninghen; art.; n.

II 71a **218. Rektor Florentius Hertz de Delff,**

art. m. et med. dr., electus 1443 *Juni* 28 *ad predicatores*[1]).

Julius.

218, 1 Joh. Walteri de Naeldwijck, Trai. d ; iur.; s.
2 Rob. Suyft de Scotia, d. s. Andree; art.; s.
3 Jac. Huyls, Col. d.; art.; p.
4 d. Goesw. Muyl, prep. ecclesie s. Symeonis Trev.; theol.; n. propt. rev.
5 God. Diven de Mechilinia, Cam. d.; leg.; s.
6 Godsc. de Colonia al. de Traiecto superiori, Leod. d.; art.; s.
7 Wilh. Jacobi Leydis, Trai. d.; art.; s.

217, 43. N. A., 1444 2/11 pres. ad bacc.; 1446 5/5 inc. sub m. Nic. de Amsterdam. — m. N. de A., promotus Colonie, 1456 in Heid.: Toepke I 285.
45. J. A., 1443 28/11 det. sub m. Joh. de Davantria: II 19b. 20b.
46. Zweiter Sohn von James, Earl of Douglas. — 1441 Mai vom Baseler Konzil zur Verwaltung des Bistums Aberdeen bestimmt. — B.
49. J. Stecke C. d.; art.; 1458 9/8 in Löwen: II Matr. 20a.
50. Reynbrand. de E., 1444 16/6 det. sub m. Joh. Kuyck.
51. A. R., 1442–55 can. Aquensis: Heusch 9.
218, 1. ? J. de N. nob , 1450 in Löwen: Reusens, Matr. 1, 167, 6, der diesen für einen Sohn des Ritters Wilh. v. N. erklärt.
2. R. de Sc., 1446 27/5 pres. ad bacc.; 1448 3/2 adm. ad lic.
3. 1445 7/5 pres. ad bacc.; 1448 3/2 adm. ad lic.
4. G. M., Bastard, cl. Trev. d., 1406 19/12. 1410 24/4: Vat. Urk. 7, n. 589. 707. — m. G. M., scriptor lit. ap., 1420 past. in Aldenkirchen: Nrhein. Ann. 56, 149, 12; 1431: Rep. Germ. 1, 159 n. 962; 228 n. 1393. — 1430–45 prep. s. S.; 1454 dec. s. Florini Confl.: Metrop. Trev. 1, 213. 225. — 1436 beim Baseler Konzil: Conc. Bas. 4, 353. — 1451–59 dec. s. Victoris bei Mainz, †1468: Joannis, Scr. Mog. 2, 628.
5. G. Dieven C. D , 1438 in Löwen, 1439 24/11 det.: Reusens, Matr. 1, 57, 2.
7. W. L., 1444 24/11 det. sub m. Gisb. de tz Gravensand.

[1]) *Die Hs. bietet die Überschrift:* Rectoria m. Florentii Hertz de Delff, anno domini 1443, anno studii 54.

Universitäts- und
Landesbibliothek Düsseldorf

218, 8 Wilh. Scarpenisse, Trai. d.; art.; s.
9 Joh. Aelberti Leydis, Trai. d.; art.; p.
10 Th. Walteri de Dordraco, Trai. d.; art.; p.
11 Joh. Slingelant de Dordraco, Trai. d.; art.; s.
12 Jac. Petri de Scyedammis, Trai. d.; art.; p.
13 Adr. Petri de Alcmaria, Trai. d.; art.; s.
14 Petr. Yvonis de Alcmaria, Trai. d.; art.; p.
15 Amilius de Dordraco, Trai. d.; art.; p.
16 m. Heynr. Heynrici de Oestenden, m. art. Par., curatus unius portionis in Lisseweghe, d. Torn.; theol.; s.
17 Heynr. Jacobi Stael de Hamersfordia, Trai. d.; art.; p.
18 Joh. Purtick de Minda; iur.; s.
19 Joh. Renis, Mon. d.; iur.; s.
20 Petr. Roemer de Juliaco, Leod. d.; art.; s.
21 Mart. Johannis Spirinck de Hoesden, Trai. d.; art.; s.
22 Joh. de Castro; art.; s.
23 Joh. Roeb, apothecarius et civis, incola civitatis Col.; med.; n. dedit, quia intimus amicus rectoris.
24 Eg. Wellis, d. Trai.; art.; s.
25 Petr. Kemps, presb. Leod. d.; iur.; s.
26 Joh. Jacobi de ts Gravenzande, Trai. d.; art.; p.

218. 9. J. L., 1446 22/4 inc. sub m. Wilh. de Dordraco.

10. 1447 5/6 det. sub m. Corn. de Dordraco.

11. J. **Theodorici** de D., 1444 24/11 det. sub m. Gisb. de tz Gravensand; J. Sl. de D., 1446 21/4 inc. sub m. Corn. de Dordraco.

12. ? J. Sc., 1465 b. art. in Paris: Auct. 2, 955.

13. A. de A., 1444 19/6 det. sub m. Laur. Grueninghen; 1447 13/4 inc. sub m. Heinr. Zierichzee.

14. p., 1445 in Heid. [Bacc.-Promotion nicht erwähnt]: Toepke I 247; 1446 als b. rec. in Paris. 1448 lic., 1449 m. art.: Auct. 2, 645 A. 3 u. ö. — 1449–54 (1453 presb.) in Juristenschule: n. 12176. 354. 497. 539; 1457–68 fiscalis procur. in curia Col.: n. 12640 u. ö.; 1461: Un. 105, 8a. — Ein anderer wird 1456 28/12 dr. med. in Ferrara: Pardi 30/1.

15. 1444 4/12 det. sub m. Joh. Kuyck; 1446 22/4 inc. sub m. Wilh. de Dordraco.

18. J. de M., lic. decr., 1442 Okt. rec., zahlt 1443 4/2: Un. 126, 9a.

20 P. de J., 1444 rector capelle s. Katherine infra emunitatem s. Marie in Aquis, stud.: n. 920. — vgl. 215, 41.

22. 1444 2/11 pres. ad bacc.

23. ☞. — 1446: Brb. 18, 15a. — 1465 Gläubiger des Eb.: Schmidt, Kölner Apotheken 34. 102. — 1462–68 Ratsherr. — Sohn: Joh. (323, 27).

24. 1444 1/12 det. sub m. Gotfr. de Ruremunda.

25. 1443 rector par. eccl. de Parvo Brogel Leod. d.: n. 901.

Universitäts- und
Landesbibliothek Düsseldorf

218, 27 Lubb. Melies de Monasterio, d. Mon.; iur.; s.[1])
28 Matheus de Gouy, d. Ambianensis; art.; p.

Augustus.

29 Meyn. Snekis, Trai. d.; ius can.; s.
30 Arn. Magelshem de Xanct(is), d. Col.; ius can.; n., quia fam. prepositi Resensis, p.
31 Ant. Wellis, d. Trai.; n. dedit, quia commensalis rectoris; art.; n.
32 d. Wilh. Gyllaspy, d. Abardonensis[2]) in Scotia; ius can.; s.
II 71b 33 Ger. Nycolay de Haerlem, Trai. d.; art.; s.
34 Joh. de Colonia al. Hauberch, Col. d.; art.; n., quia p. fam. m. Arnoldi Monekendam, religiosi.
35 Andr. Veren de Wel, Col. d.; iur.; quia notarius d. officialis et amicus universitatis.
36 Jud. Johannis de Delff, Trai. d.; iur.; n., quia commensalis rectoris.
37 Joh. Wilhelmi de Delff al. de Wateringh, Trai. d.; art.; p.
38 Jac. Dier de Amersfordia, Trai. d.; art.; s.
39 Joh. Lieff de Colonia fil. d. Ludolphi, doctoris med.; med.; n. ob rev. patris.
40 Joh. Attendaern, Col. d.; art.; s.
41 Joh. Meynershagen, Col. d.; art.; p.
42 Arn. Goeswini de Delff, Trai. d.; art.; p.
43 Hugo Petri Brielis, Trai. d.; can.; n., quia famil. d. Adolphi de Marka, leg. doctoris.
44 d. Laur. Hughonis de Zierixee, presb. Trai. d.; can.; s.

218, 27. 1468 Sept. 1 und 1469 Jan. 30 Un. — Ein anderer L. Milies d. M., 1423 in Rostock: Hofm. 1, 16.
28. M. **de Tornaco**, 1445 25/5 det. sub m. Ghisb. ts Gravensand, Gowe, **Growy**, p., 1447 2/5 inc. sub m. Gher. de Venloe.
30. Joh. upme Grave ist 1435 Pr. in Rees.
31. A. Johannis de W., 1442 in Löwen: Reusens, Matr. 1, 13, 23.
34. m. Arn. M. (191, 8).
35. officialis: Jac. Seger de Bunna (161, 42). — 1454 not. caus. curie Col.: n. 12537 u. ö.; 1458 procurator: Lib. Lup.
37. J. D., 1444 4/12 det. sub m. Joh. Kuyck.
39. Ludolphi Leve de Stralen [Nachtr. 1410].
40. 1445 1/6 det. sub m. Nyc. de Amsterdam.
43. dr. leg. Ad. de M. (138, 73).
44. 1454 21/8 in Löwen: Wils, Matr. II, 9 n. 70 (4a).

[1]) *Hinter* s. *ist* 3a. *durchgestrichen.*
[2]) *Über dem durchstrichenen:* s. Andree.

Universitäts- und Landesbibliothek Düsseldorf

218, 45 Jac. Udem, presb. Col d.; can.; s.

46 Jac. Jonkin al. de Vizeto, Leod. d.; can.; s.

47 Wilh. Scagis, Trai. d.; can ; n., quia famil. d. Johannis de Alcmaria, decr. doctoris.

48 m. Adr. de Haerlem, art. m. Lov.; theol.; s.

September.

49 Henr. de Endovia, Leod. d.; art.; s. 3 a. et 1 a. bedell(is).

50 Petr. de Montengijs, Cam. d.; art.; s.

51 Heinr. der Boese de Horst, Leod. d.; n. i., quia minor annis, sed promisit iurare; art.; s.

52 Tilm. de Zuchtelen, past. Nussiensis, Col. d.; iur.; n., quia cappellanus d. Traiectensis. Walram v. M.

218, 47. dr. Joh. de A. (146, 55).

48. Trai. d., 1434 in Löwen; A. **Johannis Petri** de H., 1439 promotus: Reusens, Matr. 1, 9. 26.

†51. * Iste fuit rector anno 1466, ut infra. — H. H. **de Berchem**: 1494 21/3. — H. H., 1448 Nov. det., 1451 13/4 inc. sub m. Jac. de Stralen. — hat Beneficium in Mecheln; 3 Erzählungen über ihn gelegentlich seiner Promotionen: Cod. Monast. 315, 19a. 28a. 29b. 30a. — 1480–96 variae orationes in promotionibus. — 1453 bis 1474 in der A. F. tätig: 1457. 73–4 Dekan, 1466 Quodlibetar. — 1461 20/12 art. Intrans. — 1456 b. bibl., 1459 b. sent., 1461 b. f., 1469 lic. theol. — lic. theol.: [1474] Un.; 1480 10/3 dr. theol.: Hs. 1690, 3 a. 145 b u. ö.; 1480. 3. 5. 9. 91. 2. 4. 5 theol. Intrans: III 82 a. 109 a. 111 a. b. 120 a. 123 b. 165 a. 176 a. 192 a. 199 a. 205 a; 1483. 8. 9 theol. Dekan: theol. Dek.buch; III 159 b; 1466. 80 Rektor: III 3 b. 4 a 91 a. 92 a; 1460 can. (Univ.-Pfründe) s. Cecilie: Un. 105, 7 b; Annatenzahlung: 55 b. — 1473 16/5, 1474 will dr. theol. werden; hat auf Univ.-Pfründe an S. Caecilia verzichtet. — 1476 24/5. 7/6 investitus eccl. par. in Horst im Lande Kessel. — 1459–90 im Schrein. — Büllingen 1, 124. — Bild: Westd. Zs. 18, Korr.-Bl. 34, 3. — 1475 past. s. Columbe: III 83 b. — 1484 liest Mittwochs das Psalterium: Hs. 1690; 1486. 94 Reden: III 129 b. 201 b; 1486 2/4 Rede in receptione regis Maximiliani: Hs. G. B. 4° n. 60, 338–342 ; städtische Vorlesung in der Theologie (semel in septimana): [1495] Un.; 1496 memoria: III 235 b; 1496 Bücherlegat an die A. F.; 1501 19/6 Meßstiftung in S. Columba: Gelen. Farr. 27, 174. — II 139 b. III 4 a. 5 a. 14 a. 83 b. 92 a. 111 b. — 311, 28. 312, 38. 317, 120. 346, 15. 369, 29. 381, 21. — Un. 390 a, 9 b: m. Jac. de Stralen substituit [conregentem burse Laur.] m. H. de H., qui postea [c. 1462] factus consiliarius ducis Adolphi Gelrie reliquit bursam adhuc vivente m. Laurentio. Iste m. Henr., postquam captus esset in Brabantia dominus suus dux, rediens factus fuit capellanus in eccl. s. Columbe et post obitum m. n. Johannis de Mechlinia († 1475) electus in pastorem illius ecclesie, cui prefuit multis annis usque 1496, in quo anno obiit, sepultus in choro eiusdem ecclesie. — Löhr, Theol. Disput. 25. 87. — 1476: Brb. 31, 57 a. — 1479 5/8.

52. ☞. — d. Trai. wird Walram v. Moers sein, den das Baseler Konzil anerkannte (vgl. auch oben S. 447–8 A. 1), nicht Rud. v. Diepholz (65, 13). — T. v. den Paesch de S., 1443 cl., imp. auct. not.: Inventaris v. Roermond I 56. III 2, 273; 1446: n. 11893. 4; 1453 procur. caus. in curia Rom.: Brb. 21, 192 a (n. 1062); 1461–84 (†) can. s. Andree: Nrhein. Ann. 75, 101 u. A. 2; n. 12934. — † 1485 28/4; Rhein. Kunstdm. 6, 4, 67. — n. 896. — T. Peschman de S., 1432 past. in Gelsdorp: Nrhein. Ann. 61, 132, 298. — rector par. eccl. s. Quirini Nuss , 1434 Supplik an das Baseler Konzil: Conc. Bas. 3, 244. — ? T. de S., 1460 persona in Sechtem: Nrhein. Ann. 61, 147. 395. — Rep. Germ. 1, 396–7 n. 2462. 5. — Kolsrud, Marcellus (1911–12), 11. 88.

Universitäts- und Landesbibliothek Düsseldorf

218, 53 Joh. Petri de Sciedam, Trai. d.; art.; p.
54 Conr. de Ramsteyn, Bas. d.; can.; n., quia servitor universitatis et Sebastiani bedelli.
55 Heynr. Pons de Haerlem, d. Trai.; can.; n., quia specialis amicus rectoris.
56 Andr. Bolzwaerdie, Trai. d.; can.; s
57 fr. Ant. Jordanis, o. pred., b. bibl.; theol.; s.
58 Jac. de Nefa, d. s. Andree in Scotia
59 Dûnkanus Bonsch, d. s. Andree in Scotia } ; art.; s.
60 fr. Leonaerdus de Valle Brixinensi, o. pred.; theol.; s.
61 d. Joh. de Haemsteden, presb. Trai. d.; ius can.; s.

October.

62 Th. de Monte, Trai. d ; art.; s.
63 Dan. Tolzende, Trai. d.; art.; s. med. et bedell(is) 1 a.
64 m. Joh. Diert de Harlem, Trai. d., m. art. Lov.; can.; s.

II 72a **219. Rektor m. Florentius [Hertz] de Delft,**
art. m. et med. dr., reelectus 1443 *Oct.* 9 *in conventu seu ecclesia fratrum minorum.*

219, 1 Henr. Harlem, Trai. d.; art.; s.
2 Th. Kellenbach, cl. Trev. d.; iur.; s.
3 Joh. de Duyss, Leod. d., lic. art. Lov.
4 Wilh. de Alneto, art. m. Lov., Mor. d. } ; leg.; s.

218, 54. Sebastiani de Viseto (141, 46). — Domherr in Basel: Wackernagel, Basel 2, 538.
58. J. Nava de Sc., 1444 Nov. det. sub m. Joh. de Bruxella.
59. Dunccannus **Bwuch** de Sc., 1445 20/5 det. sub m. Archib. de Scocia; 1447 3/2, 29/3 adm. ad lic., 30/3 inc. sub m. Thom. de Scocia; 29/5 disp. — Bunch; vgl. Scot. Hist. Review XI (1914), 252–255: 1451 an Univ. Glasgow; † 1473. — B.
60. L. **Huntpichler** de Brixenthal in Tirol; 1426 m. art. Vienn., dann in Köln, 1445 wieder in Wien, 1446 dr. theol., 5 mal theol. Dekan; † 1472: Quétif et Echard 1, 816; Löhr, Teutonia 8 u. ö.; Aschbach 1, 591; Brunner 31; Specimina 9. 10; Hurter, Nomenclator 4, 747. — Mortier, Hist. des maîtres généraux prêcheurs 4, 459 ff. — Gottlieb, Büchersammlung Maximilians 23. — 1443 lector theol., m. art. multorum annorum: n. 889. 890. — Tract. Hugonis biblie postillatoris declaratus per L. de v. Br.: Cod. Monac. lat. 16189, 161 (IV 3, 57). — Mehrere Schriften: 18606 (IV 3, 188). — Cod. Monac. 19678, 120b; 24817, 246b (sententiarius, disputat questiones), 263a (b. f. [theol.]).
61. J. Hamstee, 1437 in Löwen: Reusens, Matr. 1, 136, 28.
64. J. **Nicolai** D. al. H., 1435 in Löwen, 1438 promotus: Reusens, Matr. 1, 128, 31.
219, 1. 1444 2/11 pres. ad bacc.; 1447 24/4 inc. sub m. Gher. de Venloe.
2. 1442 in Löwen: Reusens, Matr. 1, 240, 33. — 1454 Domherr u. Kustos in Trier; † 1480: Kisky, Domkap. 172 n. 61.
3. im Register der Löwener Matrikel nicht zu finden. — ? J. Dussus schreibt 1449 in Köln apud s. Gereonem den Baldus de feudis: Brüssel, Kgl. Bibl. Katalog 4.
4. ebenso.

Universitäts- und
Landesbibliothek Düsseldorf

219, 5 Nyc. Aemstelredammis, Trai. d.; art.; s.
6 Petr. Aemstelredammis, Trai. d.; art.; s.
7 Heynr. Heynrici al. Goess de Gheel, Leod. d.; can.; s.
8 Lubbrandus de Haerlem, Trai. d.; art.; p.
9 Jac. Zaemslacht, Trai. d.; art.; p.
10 Petr. Berkenroede al. de Bunna, Col. d.; art.; s.
11 Heynr. Coekeman al. de Zwollis, Trai. d.; art.; s.
12 Andr. Black de Scotia, presb. Abordinensis d.; art.; s.
13 Joh. Brongnart al. de Tornaco; art.; n., quia famil. m. Johannis Tinctoris.
14 Andr. Storm de Alcmaria, Trai. d.; med.; n., quia famil. rectoris.
15 Heynr. de Noortwella, Trai. d.; art.; s.
16 Laur. de Goess, Trai. d.; art.; p.
17 Francko de Gouda, Trai. d.; art.; s.
18 Heymannus de Ysenburch, Trev. d. presb.; theol.; s.
19 Heynr. de Rees, Col. d.; ius can.; s.
20 Hugho de Zierixee al. de Zuytwella, Trai. d ; art.; s.
21 Marselius de Dordraco, Trai. d.; art.; s. med. et bedell(is) 1 a.
22 Robb. Colston(a), Brichinensis d.; art.; s.
23 Th. Zeghener, Pad. d.; art.; s.
24 Herm. Fransoys, Mon. d.
25 Math. van me Kniesbeeck } ; art.; s.
26 Wilh. de Hoern, past. par. eccl. in Overwaert, Leod. d.; can.; s.

219, 5. 1445 1/12 det. sub m. Nic. de Amsterdammis. — 1451 in Löwen: Reusens, Matr. 1, 201, 12.
6. 1444 2/11 pres. ad bacc.; 1446 27/4 inc. sub m. Nic. de Amsterdam.
7. H. H. dict. Goes Cam. d., 1437 in Löwen: Reusens, Matr. 1, 76, 1 b. — H. H. de G., d. Cam., s., 1442 in Heid.: Toepke I 233. — H. (Herm.?) Gheyle, 1483 past. s. Petri: Büllingen 1, 66.
9. J. Hugonis de Samslach, 1434 in Löwen: Reusens, Matr. 1, 122, 8. — J. Samslacht, 1444 4/12 det. sub m. Joh. Kuyck.
12. A. Bl. de Sc., **Morav.** d., 1440 in Löwen: Reusens, Matr. 1, 12, 32.
13. m. Joh. T. (138, 61). — J. **de Hanonia**, 1445 24/11 det., **Brungert, Bruniaerdus**, 1447 2/5 inc. sub m. Ger. de Venloe.
15. 1444 24/11 det. sub m. Gisb. de tz Gravensand; 1446 11/4 lic. art.
19. 1446 in Heid.: Toepke I 247; 1460 presb. im Hause Weidenbach: n. 12741.
20. H. de H. de Zutwella, 1444 24/11 det. sub m. Gisb. de tz Gravensand; 1446 11/4 lic. art.
21. 1444 4/12 det. sub m. Joh. Kuyck. — b. art., 1455 rec. in Paris, 1456 lic., 1457 m. art.: Auct. 2, 906 A. 8. 912. 914.
22. R. de Sc., 1444 Nov. det. sub m. Joh. de Bruxella. — R. Colstayn **de Scocia**, 1446 25/4 inc. sub m. Joh. Achilmer de Scocia.
26. investitus de Overweert, 1443 in Löwen: Reusens, Matr. 1, 59, 29.

Universitäts- und
Landesbibliothek Düsseldorf

219, 27 Joh. Kelner de Duren, Col. d.; ius can.; s.
28 Georg. Mågentzer, Const. d.; iur.; s.
29 Joh. Vaenzenbecker de Reynbach, Col. d.; art.; s.
30 Wilh. de Emeda, d. Mon.; art.; s.
31 Adam de s. Vito, Leod. d.; art.; n., quia p. coquus in domo m. Gerardi de Monte.
32 Andr. de Haerlem, Trai. d.; ius can.; n., quia fam. m. Al(ber)ti de Hol(lan)dia, decani facultatis artium Col.
33 Jac. Hamont, Leod. d.; art.; s.

November.

34 Walt. Woerden, Trai. d.; art.; p.
35 Conr. de Horyon, Leod. d.; leg.; s.
36 Gher. Johannis de Hamersfordia, Trai. d.; art.; s.
37 ill. domic. Phill. de Rineck, can. maioris ecclesie Col.; i. c.; n. propt. rev.; can.
38 Wybr. de Hoirn, Trai. d.; ius can.; p.
39 Hugho de Důvene[e], Trai. d.; art.; p.
40 Gher. de Bacharaco, Col. d.; art.; s.
41 Heynr. de Tremonia, Col. d.; art.; s.
42 Lud. Snekis, Trai. d.; can.; s.
43 Th. Wilhelmi de Zierixee, Trai. d.; n., quia nuntius universitatis nostre
44 Nyc. Gruyss de Venlo, Leod. d.; n., nuntius universitatis nostre
; i. (iuramenta) solita,
45 Tielm. de Uslaria, Mag. d.; art.; n., quia servitor d. Zeghebod(onis), doctoris leg.
46 Joh. Wellinck, Col. d.; art.; s.

219, 30. W. E., s., 1443 in Rostock: Hofm. I 67.
31. m. Ger. de M. (130, 102). — 1444 2/11 pres. ad bacc. — 1451 in Erfurt: Weiss. I 228.
32. m. Alb. de H. (162, 36).
35. d. C. de H., can. Leod., 1438 in Löwen: Reusens, Matr. 1, 27, 15. — 1445 b. leg.: Un. 126, 11a; pedagogus: Henr.: Un. 126, 11a.
37. Sohn von Thomas. geb. 1427, 1442–43 Domherr in Köln, resign. 1454; heir. 1460. — Domherr in Mainz, Pfr. in Grünfeld: Kisky, Domkap. 73–4 n. 235. — Joannis, Rer. Mog. 2, 391. — 1454 Vertrag mit dem älteren Bruder: Gudenus, Cod. dipl. 5, 395–401. — s., 1441 in Erfurt: Weiss. I 183; comes in Rienecke, Col. et Erbipol. eccl. can., 1445 in Leipzig: Erler 1. 152. — 208, 9.
39. H. **Daventrie**, 1444 4/12 det. sub m. Joh. Kuyck.
41. 1445 1/6 det. sub m. Nyc. de Amsterdam; 1447 20/4 inc. sub m. Ever. Montenbuer.
43. 1443: II 73a.
44. 1443: II 73a. — 1445 öffentlicher Bote der Univ.: n. 941–43.
45. Segebodonis Berswort de Tremonia (48, 1).

Universitäts- und
Landesbibliothek Düsseldorf

219, 47 Heynr. Ronghen al. de Keyserswaerd; can.; s.
48 Petr. Nûenen
49 Th. Nûenen , Leod. d.; art.; s.
50 Joh. Sûnder al. Sûnher de Laugingen; art.; s. med. et bedello 1 a.
51 Gher. Platvoet, al. de Ruremunda, Leod. d.; art.; s.
52 Heynr. de Lippia, Col. d.; art.; p.
53 Manegoldus Bernemans, presb. Pad. d.; can.; s
54 Joh. Thome de Wateringh, Trai. d.; art.; s.
55 Wilh. Herentals al. Beem, Cam. d.; art ; p.
56 Joh. de Suzato, Col. d.; art.; p.
57 Joh. de Orsoy, Col. d.; art.; s.
58 Wilh. de Naeldwijck, Trai. d.; art.; s.

December.

59 Wilh. de Leyd(is), Trai. d.; art.; p.
60 Joh. Karon de Mellun in Francia; n., quia nuntius universitatis, et i. iuramenta solita.
61 Th. de Hoirn, Trai. d., famil. m. Bernhardi de Galen, licentiati theol.; n.
62 Joh. de Breda, Leod. d.; art.; s. med.
63 Joh. Zhoman de Scotia, d. s. Andree presb.; n., sed orabit pro bono universitatis.

219, 47. ? Hey**landus** Ronge de K., confessor in Gerrytschynn, † 1494: Nrhein. Ann. 103, 29.

49. 1444 1/12 det. sub m. Gotfr. de Ruremunda.

50. Aug. d., 1445 b., 1446 m. art. in Paris: Auct. 2, 615. 652–3.

51. G. Pl. L. d., 1441 in Löwen: Reusens, Matr. 1, 58, 15. — G. de R., 1444 1/12 det. sub m. Gotfr. de Ruremunda; 1447 22/4 inc. sub m. Arn. de Dreischer; 1448 rec.

52. 1444 2/11 pres. ad bacc. — Hartzheim, Bibl. 124; Landmann, Predigtwesen 42.

55. W. **Bensdorp**, 1445 27/11 det. sub m. Joh. de Monasterio. — d. W. Beeme de H., 1455 5/7 in Löwen; W. B. Cam. d.; iur.; 1460 2/12 in L : II Matr. 8b. 28a.

56. **Henr.** de S., 1445 21/4 inc. sub m. Riquin. de Arnhem.

59. p., 1445 25/5 det. sub m. Ghisb. ts Gravensand; W. **Arnoldi, maior,** 1447 13/4 inc. sub m. Henr. Zierichzee.

60. 1443: II 73a.

61. m. Bernh. de G. (112, 3). — Th. Fopponis de H., 1448 in Löwen: Reusens, Matr. 1, 241, 14. — 1450 b., 1451 m. art. in Paris, –1453 nachzuweisen: A. R. 796 u. ö.

63. d. J. **Achilmer** Scotus, 1445 20/5 det. sub m. Archib. de Scocia: presb., Aylmer, 1447 30/3 inc. sub m. Thom. de Scocia. — vgl. 164, 31. — ? Yoeman, Yong. — ? J. Zhoung 1442 b., 1444 lic. von S. Andrews; 1465 vic von Dumbarton. — B.

Universitäts- und
Landesbibliothek Düsseldorf

219, 64 Dav. Guthtre de Scotia, d. s. Andree; art; s.
65 Wisso Capelle, Trai. d.; art.; p.
66 Meynr. Bave de Paderborn; iur.; s.
67 Petr. de Catwijck, Trai. d.; art.; p., fam. m. Ny(colai) Aemstelred(ammis).
68 Andr. de Croudan de Scotia, b. art.; art.; s.

II 73a **220. Rektor d. Jacobus Clant de Groningen,**
decr. dr., can. s. Severini Col., electus 1443 *Dec.* 20 *ad Augustinenses.*

II 73b 220, 1 Arn. de Clivis, Col. d.; iur.; n., quia servitor.
2 fr. Lamb. Rodach, can. s. Augustini, o. s. Anthonii Vien(nensis); iur.; s.
3 ill. d. Rob., dux Bavarie, comes Palantinus; n. propt. rev.; iur.
4 m. Joh. de Augusta, b. decr.
5 Phil. Kreyss de Lindenfels
6 Mich. de Nyppenburg
7 Herm. de Igstad
8 [Jorg van Bappenheym, m. art.][1]
} ; n. s. propt. rev. dicti domini ducis, cuius sunt famulares.
9 Joh. Everhardi de Tulpheto, d. Col.; iur.; s.
10 Jac. de Zandis al. de Frisia[2]); art.; n., quia specialis rectoris.
11 Joh. Haller de Francfordia; art.; s.

219, 64. 1445 20/5 det. sub m. Archib. de Scocia. — 1446 (irrig als b. art. s. Andree bezeichnet) rec. in Paris, 1447 m. art.: Auct. 2, 645 A. 7. 691–2. — ? Sir D. Guthrie, thesaur. des Kg. Jakob III. von Schottland (1463–68). — B.
66. Babbe, s., 1440 in Erfurt: Weiss. I 180; M. de P., 1447 b. decr.: Un. 126, 12a.
67. m. Nyc. A. (167, 43).
68. 1437 b. art. von S. Andrews. — B. — d. A. Crodedayn, d. Glasg., 1446 m. art. in Paris: Auct. 2, 652/3.
220, 3. * nunc. archiep. Col. — can. Mog., 1439 in Heid.: Toepke I 222; Kisky, Domkapitel, 41 n. 15: Sohn Ludwigs, geb. 1427. — 1442 Domherr in Köln; 1458 Dompropst in Würzburg: Archiv von Unterfranken 32, 273 n. 826. — 1463–73 (1480 †), EB. von Köln. — Eubel, Hier. 2, 148. — Joannis, Rer. Mog. 2, 385. — Ulrich in Allg. deutsche Biogr. 29, 729. 730.
6. can. Eystetensis et s. Severini Col., 1456 in Heid.: Toepke I 287.
10. J. Sandis, 1444 Nov. det. sub m. Joh. de Bruxella; J. Xanctis **de Groningen**, 1446 26/4 inc. sub m. Laur. de Groningen.
11. * postea dr. theol. — J. de F., 1445 7/5 pres. ad bacc.; 1447 22/4 inc. sub m. Arn. de Dreischier; 1447 rec. — 1456–61 in der A. F. tätig: 1456 Dekan. — 1456 b., 1458 lic. theol. — m. art., 1450 (res. 1456) can. univ. 2. gratie b. Marie in Cap.: Un. 1b, 38a; noch 1461 einfacher can.: Un. 105, 7b; 1460 Annatenzahlung: 54a; 1462 m. art., lic. theol., Rektor: II 141b. 143a; 1467 prof. theol., Intrans: III 9a; n. 1289; 1472 Exequien: III 39b; L. R. 13a; 245, 11; 294, 29; 306, 9. — Nrhein. Ann. 38, 106ff.; 75, 104 u. A. 3. — Fensterbild in S. Maria in Cap.: Rhein. Kunstdenkm. 7, 1, 255. — Wetteravia I 127. — Ein anderer J. H. ist 1437 in Wien und 1448 in Bologna: Knod, Deutsche Stud. 193–4 n. 1398.

[1]) *Diese Eintragung ist wieder durchgestrichen.*
[2]) *Hinter* Frisia *ist* Mon. d. *durchgestrichen.*

Universitäts- und
Landesbibliothek Düsseldorf

220, 12 Fred. Suzati, Col. d.; art.; s.
13 Wern. Rolevynck, Mon. d.; iur.; s.
14 Joh. de Rore, Col.; art.; n., quia fil. civis, etc.
15 Nyc. Pistor(is) de Gemunden, Mag. d.; art.; s.
16 Marc. de Valderey, ar(chidiac.) Bisuntinensis; art.; } isti tres n. s.
17 Jac. Bort, Moranensis; theol.; } propt. rev.
18 Joh. de Insulis, Torn. d.; art.; } ar(chidiaconi).
19 Gher. Clant de Groningen, fr. rectoris; n. i., quia minor; art.; n.
20 Joh. de Brunen, Mon. d.; art.; p.
21 Heyd. Johannis de Syborch, Col. d.; n., quia servitor rectoris; iur.; n.
22 Nyc. Symonis de Syrkze, Trai. d.; iur.; s.
23 Gher. Schat, Leod. d.; n., quia servitor d. W(ilhelmi) de Heze; iur.; n.
24 Arn. de Bruxella, Leod. d.; art.; p.

221. Rektor Jacobus Clant de Groningen,

decr. dr., can. s. Severini Col., reelectus[1]) 1444 *März* 24.

221, 1 Hub. de Arkelens, Leod. d.; art.; s.[2])

220, 13. **de Laer**, Karthäuser, 1474: St.Chr. 13, 221. 2. — Trithemius, Cat. ill. vir. (²1495) 59b. 60a; de script. eccl. n. 929; Pantaleon, Prosop. 2, 463; Petreius, Bibl. Cartus. 295–6; Hartzheim 314b–316a (Zusätze 161); Bianco 1, 775–6 n. 83; Evelt in Zs. für vaterl. Gesch. 21, 289; Ennen, Inkunabeln 54. 61. 67. 86. 87. 106; Potthast, Bibliotheca 518–9; Lorenz, Gesch.qu. II ³ 94–96; Centralbl. für Bibliothekswesen VI 387. 8; Ritter in Heid. Sitzungsberichte 13 (1922), 125. — Zusammenfassender Aufsatz von Wolffgram in Westfäl. Zs. 48 I 85–136; 50 I 127 ff.; Janssen, Deutsche Geschichte 1, 85–6; Landmann, Predigtwesen 49–50; Hamelmann-Löffler 14 u. A. 2–12; Hurter, Nomencl. 4, 961–3. — In Köln gedruckte Werke: Voulliéme 448 ff. n. 1026–1055.

14. später wahrscheinlich Ratsherr, –1485.

16. nob. d., 1446 25/5 det. sub m. Joh. Tinctoris; Waldre, 1447 3/2 adm., lic. art.; 1/9: II 37b.

18. J. **Kivelisen**, 1447 19/5 pres. ad bacc., 1/9 disp. — J. de Mazieris de I. T. d.; art.; 1457 23/12 in Löwen: II Matr. 14b.

19. G. Kl., 1452 28/11 det. sub m. Arn. Unckel; 1455 30/4 inc. sub m. Wilh. Bommel. — Cl. v. Gr., m. art., can. s. Severini Col., 1501 27/5 sepultura: IV 11b. — Nieuw nederl. biogr. Wb. 1, 604.

22. 1430 in Löwen, 1431 15/11 det., 1433 5/3 b. art.: Reusens, Matr. 1, 194, 15.

23. Wilh. de H. (220, 23). — presb., past. de Monheym, 1472 benefic. s. Brigide Col.: Nrhein. Ann. 61, 162, 493.

24. A. de Br. al. Knibler Cam. d., 1447 in Löwen: Reusens, Matr. 1, 15. 14.

221, 1. Erclens, 1445 1/6 det. sub m. Nyc. de Amsterdam; Herckellens, 1447 20/4 inc. sub m. Ever. Montenbuer.

[1]) *Die Wiederwahl ergibt sich aus der Randbemerkung zu n.* 1: primus in 2. rectoria, *ferner aus der Notiz Bl.* 74*b*: Item in reelectione rectoris in vigilia annuntiationis pro missa 2 m. 4 s., *sowie daraus, daß erst* 1444 *Juni* 28 *eine andere Persönlichkeit zum Rektor gewählt worden ist.*

[2]) *Am Rande:* primus in 2. rectoria.

Universitäts- und Landesbibliothek Düsseldorf

221, 2 Sand. Schonhals } ; n., quia servitor
3 Joh. Grone } , Hild. d ; s. } rectoris ; iur.

4 fr. Gher., mon. o. Bern., de Adelvort, Mon. d.; art.; s. pro universitate et b(edellis).

5 Conr. de Duren, Col. d.; art.; s.

6 Wilh. Hog de Schotia, Glasuensis d.; art.; s.

7 Alb. Hagis, Trai. d.; s. universitati et bedello; art.

8 Daniel de s. Trudone, Leod. d.; art.; s.

9 Thom. de Wesalia, Col. d, servitor m. Andree de Werdena; art.; n.

10 Joh. Medezi, Glasuensis d.; art.; p.

11 Joh. Schyrck, Trev. d.; art.; s.

12 Herm. de Brockhusen al. de Nussia; art.; s.

13 Joh. de Attendaren, Col. d.; art.; s.

14 Joh. de Arluno, Trev. d.; art.; p.

15 Greg. de Alcmaria; art.; p.

16 Alb. Retygen de Groningen, Trai. d.; art.; s.

17 Corn. de Saemslacht, Trai. d.; art.; s.

II 74a 18 Sym. de Amersfordia[1]), Trai. d.; art.; s.

19 Th., } fratres, de Alcmaria, Trai. d.; art.; s.
20 Gher., }

21 Herm. de Lynnych, Col. d.; art.; p.

22 Petr. Gerardi de Harlem, Trai. d.; art.; s.

221, 2. S. Schonehals de Hindensem, 1436 in Rostock: Hofm. 1, 54. — **de Hildensem**, 1454–55 in Leipzig: Erler, 1, 192.

3. 1435 in Leipzig: Erler, 1, 116.

6. 1445 in Paris, b. art.; 1454 lic.: Auct. 2, 616 A. 7. 617 A. 2. 902. — d. W. H., 1434 b. art. in S. Andrews; 1449 22/4 d. s. Andree, lic. b. c; vor 1450 5/5 provisus precentor v. Moray; 1449 19/5 pensio reservata. — B.

8. 1445 7/5 pres. ad bacc.

9. m. Andr. de W. (44, 12). — 1445 27/11 det., 1448 inc. sub m. Joh. de Monasterio: 1448 rec.

10. ? Lindesi. — B.

13. minor, 1445 1/6 det. sub m. Nyc. de Amsterdam; 1448 3/2 adm. ad lic.

14. d. duc. Luccenburg., 1445 Nov. b., 1446 12/5 lit. test.; 1456 April lic. art.

16. A Gr., 1445 7/5 pres. ad bacc.; 1448 3/2 adm. ad lic.

18. 1445 3/6 det. sub m. Archib. de Scocia.

19. 1445 7/5 pres. ad bacc.

20. 1445 20/11 det. sub m. Joh. de Kuck; 1447 14/4 inc. sub m. Joh. de Monasterio.

21. H. Lenich, 1446 2/11 pres. ad bacc. — H. Suyr de L., 1463 vic. s. Andree: Samst.-Rentk., Ausg. 458b. 476b.

22. P. H., 1445 31/5 det. sub m. Henr. de Zericzee.

[1]) *Die Hs. hat:* Amserfordia.

Universitäts- und
Landesbibliothek Düsseldorf

221, 23 Rod. Copman de Zwolis[1]); art.; s.
24 Helias Norden de Traiecto; art.; s.
25 Herm. Hermanni de Groningen, Trai. d.; art.; s.
26 Henr. Achel[2]), Leod. d.; art.; s.
27 Franc. de Bergis, Mor. d.; art.; p.
28 Math. Wynaldi de Amersfordia, Trai. d.; art.; s.
29 Maur. de Harlem, Trai. d; art.; s.
30 Henr. Campis, Trai. d.; art.; p.
31 Alb. Campis, Trai. d.; art.; s.
32 Gosw. Campis, Trai.; art.; s.
33 Joh. Campis, Trai. d.; art.; s.
34 Jac. Martini de Hozeden, Trai. d.; iur.; s.
35 Petr. de Syrcksey, Trai. d.; art.; s.
36 Nyc. de Syrcksey, Trai. d.; art.; p.
37 Bruno Bommel[3]), Trai. d.; s. pro universitate et b(edellis); art[4].)
38 Wilh. de Susato, Col. d.; s. pro bedello, quia p.; art.[4])
39 Th. de Haerlem, Trai. d.; s. med.; art.
40 Joh. de Bummel, Trai. d.; s. pro semidivite; art.
41 Marcilius de Bummel, Trai. d.; art.; p.
42 Remb. de Teyla, Trai. d.; art.; s.

221, 23. R. Z., 1445 7/5 pres. ad bacc.
24. H. de Tr., 1446 27/5 pres. ad bacc. — 1445–46 rec., 1448 m. art. in Paris; 1449 supplicat pro regencia; 1450. 58 procurator nat. angl.: Auct. 2, 645–6 A. 4.
25. H. Gr., 1446 27/5 pres. ad bacc.
26. 1445 7/5 pres. ad bacc.; Achelen, 1447 15/4 inc. sub m. Jac. de Stralen.
27. 1445 1/12 det. sub m. Nic. de Amsterdammis.
28. M. A., 1445 31/5 det. sub m. Henr. de Zericzee.
29. 1445 1/6 det. sub m. Nyc. de Amsterdam.
32. 1446 27/5 pres.: II 32b; 1448 3/2 adm. ad bacc. — nicht identisch mit G. Hattem de C., 1455 b. art. in Paris: Auct. 2, 905.
35. al. **Zonnemar**, 1445 31/5 det. sub m. Henr. de Zericzee; 1447 31/3 inc. sub m. Corn. de Dordraco. — Vgl. Reusens, Matr. 1, 217, 19: Petr. **Petri** de Ziericzee, 1445 in Löwen.
36. **Zannenmaer**, p., 1445 25/5 inc. sub m. Ghisb. ts Gravensand.
37. Br. **Dotinchem**, 1445 1/6 det. sub m. Nyc. de Amsterdammis.
38. 1445 7/5 pres. ad bacc.; p., 1447 17/4 inc. sub m. Thom. de Scocia; 1452 16/2 disp.
40. 1445 31/5 det. sub m. Henr. de Zericzee; 1446 21/4 inc. sub m. Corn. de Dordraco.
42. 1445 1/6 det. sub m. Nyc. de Amsterdam.

[1]) *Die Hs. hat:* Zowlis.
[2]) *Zu Anfang des Namens eine Rasur.*
[3]) *Die Hs.:* Bomnel.
[4]) *Hinter* art. *ist* solvit pro b *durchgestrichen.*

Universitäts- und Landesbibliothek Düsseldorf

221, 43 Phil. Clotinck, Torn. d.; art.; s.
44 Joh. Philippi de Loevanich, can. b. Marie Aquensis, Leod. d.; iur.; s.
45 Gher. Kistmaker de Goch, Col. d.; art.; s.
46 Gher. Orich de Goch, Col. d.; art.; s.
47 Crist. de Buskoducis, Leod. d.; s. pro b(edellis); art.
48 Joh. de Hůnnelsteyn, Trev. d.; art.; s.
49 Wilh. de Syrcze, Trai. d.; art.; p.
50 Witto de Syrcze, Trai. d.; art.; p.
51 Nyc. ten Buske de Tremonia, Col. d.; s. pro universitate et b(edellis); art.
52 Joh. Worden, Trai. d.; art.; p.
53 Petr. Iselsteyn, Trai. d.; art.; p.
54 Gisb. de Delff, Trai. d.; art.; p.
55 Cristof. Hulst, Trai. d.; art.; p.
56 Joh. de Delft, Trai. d.; art.; p.
57 Nyc. de Haren, Trai. d.; art.; p.
58 Joh. Mekunck de Daventria, Trai. d.; iur.; s.

221, 44. 1425 perp. vic. in eccl. Col.: Nrhein. Ann. 56, 170, 188. — 1431 cl. Col. d., famil. pape, Vikar in S. Ursula zu Köln u. S. Cassius in Bonn: Rep. Germ. 1, 351 n. 2170. — 1441–73 can. Aquensis: Heusch 9.

45. G. G., 1445 31/5 det. sub m. Henr. de Zericzee; 1447 30/3 inc. sub m. Thom. de Scocia. — G. K. de G., can. s. Victoris Xanct., † 1492 22/9; stiftet Altar in Bockum: Düren, St.-A., A. n. 129. — G. K., cl. Col. d., 1431 past. in Bochem Col. d.: Rep. Germ. 1. 277 n. 1676; presb. 331 n. 2173; 364 n. 2254. — G. K., past. in Bochem Gertrudis, 1476 res.: Nrhein. Ann. 61, 166, 519. — Berlin, Staatsbibl., Katal. II 2, 752. — Ein anderer ist der Domherr 1453: Kisky, Domkap. 93 n. 18.

47. 1445 20/11 det. sub m. Joh. de Kuck.

50. W. fil. Hugonis de Z., 1449 in Orléans, 1451 procur. nat. germ.: Bijdr. en mededeel. 34, 313 n. 31.

51. N. de Tr., 1447 23/11 det. sub m. Delphin. de Dordraco; 1450 inc. sub m. H. de Susato. — Ein anderer N. Thenbusch de Tr., s., 1460 in Rostock, 1461 b. art.: Hofm. I 125. 131.

52. 1445 1/12 det. sub m. Nic. de Amsterdammis. — J. **Nicolai de** W., 1445 in Paris: Auct. 2, 618 A.

53. p., 1445 25/5 det. sub m. Ghisb. ts Gravensand.

54. 1445 24/11 det. sub m. Ger. de Venloe. — **Klinckart**, b. art. Col., 1452 in Heid., 1453 m. art. sub m. Hertw. de Amsterdam: Toepke I 271. II 592. — m. G. de D., 1459 3/2 Temptator. — G. Kl. de D. **fil. Nicolai**, 1474 8/7 dr. med. in Ferrara; stud. vorher in Köln u Heidelberg: Pardi 60–1. — m. G. Clynckart, 1481 23/3 art. Intrans. — dr. med., schenkt der art. Fak. 3 Bücher: L. R. 29b. — 1484 conscriptio et visitatio librorum: L. R. 48b. — 1484 21/7 Witwe: Brb. 34–5, 62b 1. — Ehrle, Petr. v. Candia 179–180. — vgl. 243, 1.

55. p., 1445 25/5 det. sub m. Ghisb. ts Gravensand.

57. Horen, p., 1445 25/5 det. sub m. Ghisb. ts Gravensand.

58. J. Meckinck, 1450 m. art.: II 92b.

Universitäts- und
Landesbibliothek Düsseldorf

221, 59 d. Petr. Duc(is), rect. par. eccl. de Boze super Jarciam, Leod. d.; iur.; s.
60 Herm. de Molendino de Ryden, Col. d., fam. prepositi Monasterii Eyfflie; quia p., n.
61 Adr. Gerwelit, Trai. d., kokus m. Cornelii; art.; p., n.
62 Wilh. de Leydis, Trai. d.; art.; p., n.
63 Jac. de Leydis, Trai. d.; art.; p., n.
64 Gisb. de Leydis, Trai. d.; art.; p., n.
65 Tilm. Woldikin; Mon. d.; n., quia nepos cons⟨angu⟩is rectoris; art.
66 Joh. van den Reven, Col.; art.; n. propt. rev. patris.

II 74b

222. Rektor Johannes de Arnhem,

art. m. et theol. prof. eximius, electus 1444 *Juni* 28 *ad predicatores.*

II 75a 222, 1 Jac. Vintz, cl. Col. d., dict. Bruwer; art.; s.
2 Ruthg. Katerpoel de Yserloe, d. Col.; can.; s.
3 Conr. Velkener, Col. d.; art.; s.
4 Henr. de Roesdorp, cl. Col. d.; art.; s.
5 Arn. Suzeler de Davantria; art.; s.
6 Joh. de Monte, Trai. d.; art.; p.
7 Arn. de Amorsfordia, d. Trai. cl.; art.; s.
8 Joh. de Andernako dict. Schauen, cl. Col. d.; art.; s.
9 Jac. de Tijla, cl. Trai. d.; art.; n., quia p.
10 Th. Velthane, presb. Leod. d.; can.; s.
11 Petr. Hamont, Leod. d.; art.; s.
12 Henr. Smit, cl. Col.; art.; n., quia servitor meus.
13 Ger. Cristiani, cl. Col. d.; art.; s.

221, 59. cl. Leod. d., 1432: Rep. Germ. 1, 403 n. 2506. — 1448 presb., cl. L. d.: n. 12038.

61. Cornelii Baldwini de Dordraco (132, 94). — A. **Gervliet**, 1444 24/11 det. sub m. Ghisb. de tz Gravensand.

62. 1445 27/11 det. sub m. Joh. de Monasterio; 1447 2/5 **minor**, inc. sub m. Gher. de Venloe.

63. 1445 27/11 det. sub m. Joh. de Monasterio; 1447 31/3 inc. sub m. Corn. de Dordraco.

66. 1461 ff. Ratsherr.

222, 1. ☞. — J. Br., 1473 4/7 Kan. zu S. Mariengreden, Altarist im Hosp. Allerheiligen: A. V. n. 727.

3. C. Valkener **de Udem** C. d., 1446 in Löwen: Reusens, Matr. 1, 28, 1.

4. **de Colonia**, 1447–48 in Leipzig: Erler, 1, 162.

6. 1446 27/5 pres. ad bacc.

9. 1448 3/2 adm. ad bacc.

Universitäts- und
Landesbibliothek Düsseldorf

222, 14 Joh. Rasoris de inferiori Sauwelenheym, cl. Mag. d.; art.; n., quia servitor m. H(enrici) de Xanct(is).
15 Joh. Wijlmart, cl. Cam. d.; art.; n., quia p.
16 Joh. Siberti de Wachtendonck, presb. Col. d.; ius can.; s.
17 Joh. de Meyien, cl. Mag. d.; art.; s.
18 Ryc. de Bonna, cl. Col. d.; art.; s.
19 Mich Kuickes de Colonia, Col. d.; art.; s.
20 Petr. Ketwijck, d. Col.; art.; n.
21 Georg. de Heynsberch, cl. Col. d.; art.; s.
22 Ger. Wijnman de Wachtendonck, cl. Col. d.; art.; s.
23 Th. Goes, Trai. d.; art.; s.
24 Oliv. Goes, Trai. d.; art.; s.
25 Adolph., com. in Naasszau, Col., Mag. ac Trev. ecclesiarum can.; ius can.
26 m. Joh. Rullonis de Itsteyn, Trev. d.; can.; n. cepi ob rev. pers.
27 Henr. Zijbergh, cl. Col. d.; art.; s.
28 Rob. Flemmyng, can. Linconiensis, de Anglia; theol.; n. propt. rev. pers.

222, 14. m. Henr. de X. (33, 5).
15. J. R. de S., 1440 in Leipzig: Erler 1, 129.
16. 1463 past. s. Albani: Nrhein. Ann. 61, 151, 423. — 1480 13/11 can s. Apost., 1483 20/5 past. s. Albani; lic. leg. Papiensis, past. s. A., 1486 can. s. Apostolorum 1489 prep. s. Cuniberti, † 1489 27/6: Büllingen, Series S. 161. 166. — † 1490: Lib. Lup. — Rhein. Kunstdenkm. 6, 4, 19. — Vgl. Niederrh. Geschichtsfreund 1881 S. 187.
17. 1445 20/11 det. sub m. Joh. de Kuck.
18. 1446 2/11 pres. ad bacc., 15/11 dimiss.; 1447 6/6 det. sub m. Nic. de Aemsterdam.
19. * ☞ vic. ad s. Andream.
21. 1445 Student: Gerichtsakten 1461 April 17 ff.
22. Vgl. Nettesheim, Schulen in Geldern S. 138.
23. 1445 31/5 det. sub m. Henr. de Zericzee. — 1448 in Löwen: Reusens, Matr. 1, 241, 11.
24. 1444 2/11 pres. ad bacc.; 1446 11/4 lic. art.
25. Sohn Adolfs, geb. c. 1423; 1434 Domherr in Köln, 1438 in Mainz, 1439 in Trier. — 1435 noch minorenn: Kisky, Domkap. 66 n. 174. — Pr. v. S. Peter in Mainz u. von S. Maria in Erfurt: Joannis, Rer. Mog. 2, 383. — s., 1441 in Heid. 1443 Rektor der Univ.: Toepke I 232. 240; 1461–75 (†) EB. von Mainz. — Eubel, Hier. 2, 203. — Vgl. über ihn: Walther in Allg. deutsche Biogr. I 119; Menzel, Diether v. Isenburg. Erlangen. 1868.
26. 1420–21 in Leipzig: Erler 1, 65. — 1427 b., 1428 m. art. Paris., –1432 dort tätig; 1433 praemissarius in Aschaffenburg: Auct. 2, 359 A. u. ö. — can. b. Bartholomei Frankfordensis, s., 1441 in Heid.: Toepke I 232.
27. H. fil. Conradi Mercatoris [de Z.], 1446 st. art.: n. 960.
28. m. art., b. theol., can. L., 1453 3/2 disp.: 1458 9/10 in Rom; zum not. papalis ernannt; 1451 dec. Lincoln. — Wohltäter des Lincoln College in Oxford; lebte meist in Italien, wo er lateinische Gedichte schrieb; Protonotar des P. Sixtus IV; † 1483. — B.

Universitäts- und
Landesbibliothek Düsseldorf

222, 29 Joh. Bracket de Leod(io); art.; s.
30 Henr. Cappenburch, Trai. d.; can.; s.
31 d. Thom. de Leene, Cam. d.; can.; s.
32 d. Matheus de Brande, d. Torn.; art.; s.
33 Joh. Bruno(n)is, Col. d.; art.; n., quia p.
34 Adr. de Amsterdam, cl. Trai. d.; art.; n., quia p.
35 Wilh. de Gouda, cl. Trai. d.; art.; n., quia p.
36 Joh. de Huesinckhusen, cl. Col. d.; art.; n. pro universitate, pro me n.
37 Joh. Holender, can. reg. monasterii Duc(is) Raad; art.; s.
38 Joh. Venloe, cl. Col. d.; art.; s.
39 Henr. de Endovia, cl. Leod. d.; art.; s. 4a.
40 Rob. de Morialmeis, cl. Leod. d., can. s. Johannis Leod.; art ; s.
41 Joh. Natali, cl. Leod. d.; iur.; s.
II 75b 42 Hub. Estor, cl. Cam. d.; art.; s.
43 Joh. Schenck, d. Herpip.; art.; s.
44 Henr. Bays, cl. Leod. d.; art.; s. 2a., quia p.
45 Ant. Graaf, can. Xanctensis, d. Col.; art.; s.
46 Eg. Myddelborch, cl. Trai. d.; art.; s.

222, 32. M. **de Gandavo, presb.**, 1445 20/11 det. sub m. Joh. de Kuck, 1447 1/4 inc. sub m. Wilh. de Scocia. — M. v. den Br. T. d.; theol.; 1456 8/11 in Löwen: II Matr. 13b.

33. 1452 m. art., curie Confluentine caus. procur.: n. 12391.

35. fr. Jacobi; W. **Tibis** de G., 1447 b., 1448 m. art. in Paris, 1449: Auct. 2, 681. 744 746. 786.

39. 1446 27/5 pres. ad bacc.

40. 1442 in Löwen, det. 1443 14/11: Reusens, Matr. I 227 n. 21.

41. ☞. — 1420 procur. curie Leod.: n. 9590; 1440 in Löwen, det. 1442 14/11: Reusens, Matr. I 143, 17. 150, 32. — **de Leodio**, 1446 20/4 inc. sub m. Joh. Achilmer de Scocia; **al. de Momalia**, 8/10 rec. — 1447 19/5 Examinator. — m. art., 1448 b. decr.: Un. 126, 12b.

42. H. **de Bruxella**, 1445 20/11 det. sub m. Joh. de Kuck; 1447 1/4 inc. sub m. Wilh. de Scocia.

†44. **de Breda**, 1446 27/5 pres. ad bacc.; 1448 inc. sub m. Joh. de Monasterio; 1450 9/10 rec. — 1450–85 in der A. F. (bursa Kuyck) tätig: 1457. 70. 79 Dekan, 1470 Promotor, 1479 Receptor. — II 118b; Rmem. 3, 141b; III 75b; 1473 art. Intrans: III 43a; 1473 Rektor in bursa: III 47a. b; 1474 6/4 zahlt Namens der Art.-Fak.; 26/4 entlastet: Un. 192, 14a. b; 1459 b. decr.: Un. 126, 21a. — 1466–85 27/2 past. b. Mariae ad Indulg. — † 1485: Nekrolog v. s. Ursula S. 31. — 1460 can. (Un.-Pfründe) s. Ursule; 1473 13/5 Kan.-Haus auf Hunnenrücken: Düsseldorf Archiv, S. Ursula n. 149. — 1464 Rektor: II 153b. 154a; Annatenzahlung: Un. 105, 56a; 1468 Sept. 1 u. 1469 Jan. 30 Un.; Büchervermächtnis. — Exequien: III 123a; 1487 23/5 Erbmemorie: Mem.Buch von S. Maria ad Gradus 9a. — 295, 69; 302, 10; 303, 5. 14; 340, 17. 48; 354, 42. — Büllingen 1, 175.

46. 1445 24/11 det. sub m. Ger. de Venloe. — presb., 1453 ad leges: Un. 1b, 80a.

Universitäts- und Landesbibliothek Düsseldorf

222, 47 Joh. Mydelborch, cl. Trai. d.; art.; s.
48 Petr. Mydelborch, cl. Trai. d.; art.; s. 4a., quia p.
49 Lyevinus de Duwlandia, cl. Trai. d.; art.; s. 4a., quia p.
50 Wilh. Herlem, cl. Trai. d.; art.; s.; } fratres.
51 Henr. Herlem, cl. Trai. d.; art.; s.; }
52 Petr. Herlem, cl. Trai. d.; art.; s. 4a., quia p.
53 Joh. de Dordraco, cl. Trai. d.; art.; s. 5a., quia p.

223. Rektor m. Johannes de Arnhem,

reelectus 1444 *Oct.* 9 *apud fratres minores.*

223, 1 Joh. de Herderwijck, cl. Trai. d.; art.; s. 4a.
2 Joh. Tyria de Leod(io); art.; s.
3 Petr. Pĕls iun., cl. Col. d.; iur.; s.
4 Joh. de Eyck de Aquis; art.; Leod. d.; s.
5 Sym. Hedden, cl. Col. d.; art.; s.
6 Heymannus de Nova Civitate, cl. Col. d.; art.; n. s., quia servitor.
7 Heymannus Cristiani de Yserloen, cl. Col. d.; art.; s. 4a.
8 Jac. de Doersten de Leod(io), cl.; art.; s.
9 Nic. de Herlem, cl. Trai. d.; art.; n., quia p.
10 Remigius de Monte, cl. Cam. d.; art.; s.
11 d. Sym. de Wiszi, can. s. Castoris Confluentie; theol.; s.

222, 47. 1445 27/11 det. sub m. Joh. de Monasterio; 1447 22/4 inc. sub m. Arn. de Dreischier.

48. 1445 1/12 det. sub m. Nic. de Amsterdammis. — 1460 presb., b. decr.: Un. 126, 22a; 1466 17/1 dr. decr. — 1480 Okt. 3.

†49. 1445 1/12 det. sub m. Nic. de Amsterdammis; d., **de Ziericzee**, 1453 28/5 inc. sub m. Gher. de Venlo; 1453 30/9 rec. — 1458–66 in der A. F. tätig: 1459 Dekan. — 1459 b. bibl., 1464 b. f. theol. — II 129a; 1464 art. Intrans: II 154b.

50. 1445 24/11 det.; (Joh.) 1455 10/4 inc. sub m. Ger. de Venlo.

51. 1445 24/11 det. sub m. Ger. de Venloe.

52. 1439 in Löwen, 1440 28/11 det., 1441 14/2 b. art., 1442 promotus: Reusens, Matr. 1, 215, 39.

223, 1. 1445 in Löwen, 1446 12/12 det., 1447 März b. art., 1448 promotus: Reusens, Matr. 1, 156, 22.

4. J. de A., 1446 27/5 pres. ad bacc. — 1448 30/10 Zeuge: Act. et proc. 2, 200a. — J. de E., 1454 in Heid.: Toepke I 278. — J. E. L. d.; art.; 1454 15/8 in Löwen; J. Quercu; 1455 27/8 in L.: II Matr. 4a. 9b. — J. de E., 1478–99 als Dekan von S. Paul in Lüttich erwähnt. — ? J. de E., cur. de Mude L. d., 1437 in Löwen, 1438 26/11 det.: Reusens, Matr. 1, 133, 2.

7. **Herm.** Y., 1445 20/11 det. sub m. Joh. de Kuck. — 1461–70 (can.) s. Apost.: Lib. Lup.

8. J. L., 1445 20/11 det. sub m. Joh. de Kuck; 1447 1/4 inc. sub m. Wilh. de Scocia.

10. R. **de Hanonia**, 1445 24/11 det., 1447 24/4 inc. sub m. Ger. de Venloe.

Universitäts- und
Landesbibliothek Düsseldorf

223, 12 Cristof. Petri de Goes, cl. Trai. d.; s.
13 Henr. ten Marsch de Zutfania, cl. Trai. d.; art.; s.
14 Joh. de Lyppia, cl. Col. d.; art.; s.
15 Fred. Emeda, cl. Brem. d.; ius can.; s.
16 Joh. de Busco, cl. Leod. d.; leg.; n. propt. rev. m. W.
17 Guilh. Cassy, Brechenensis d., de Scotia; iur.; s.
18 Laur. Goffridi, cl. Moraviensis d. in (Scoti)a; art.; n., quia p.
19 Herm. de Coesveldia, cl. Mon. d.; art.; s.
20 d. Em. Cronenbergher de Laensteyn; theol.; vic. archiepiscopalis ecclesie s. Castoris Confluentie; s.
21 Joh. Frederici de Nastio, can. Verdunensis; art.; s.
22 Henr. fil. Mathei de Budel, Leod. d. cl.; art.; n., quia p.
II 76a 23 Joh. de Alickmaria, cl. Trai. d.; art.; s. 3a., quia p.
24 Godfr. de Venlo, cl. Leod. d.; art.; n., quia p.
25 Vighardus de Wartbergh, cl. Pad. d.; can.; n., quia cognatus assessoris.
26 Lodov. Bůt de Wartbergh, cl. Pad. d.; art.; n., quia servitor.
27 d. Joh. Reyter, cl. et can. Montis s. Johannis, Mag. d.; can.; s.
28 Valterus Dreys, cl. Col. d.; art.; s.
29 Crato de Velda, cl. Col. d; art.; s.
30 Ger. Hagis, cl. Trai. d.; art.; n., quia servitor.
31 d. Joh. Loepenburger, past. ecclesie in Bremen; can.; s.
32 Joh. Lessennich, cl. Col.; art.; n.
33 Joh. de Erpe, Col.; art.; s. 4a.
34 Herdwijcus de Halle, can. Mindensis; can.; s.
35 Herm. Schaff, cl. Trev. d., can. s. Severi Bobardie; art.; s.
36 Eng. Evener de Confluentia; s.

†223, 12. Cr. G., 1444 1/12 det. sub m. Gotfr. de Ruremunda; 1446 30/4. 7/5 inc. sub m. Joh. Kuyck; 1448 rec. — 1454-68 in der A. F. tätig. — 1456: II 114b. — erhält 1467 neue Kammer in der Artistenschule. — Cr. G, m. art., 1468 Intrans: III 14a; 1468 Sept. 1 Un. — 1477 23/11 tot. — n. 1330. 1374.
14. 1444 2/11 pres. ad bacc. — s., 1447 in Erfurt: Weiss. I 213.
16. m. W. = Fastrardus Bareit de Busco, dr. leg. (134, 39).
20. E. Cr., 1445 angeblich Student, die St. Köln behauptet: nicht: n. 949. 951.
22. 1430 can. s. Apost.: Nrhein. Ann. 56, 169, 172.
25. assessoris (rectoris), scil. Hermanni de Wartberg (173, 57). — Wichardus Wichardi de W., imp. auct. not., 1449 in Bol.: Acta 194. — Knod, Deutsch Stud. 704 n. 31.
26. L. B. de W., rect. alt. s. Materni in b. Maria ad Gradus: Mem.-Buch 36b. — L. de W., Westvalus, 1482 15/1 b. theol.: L. R. 33a; 1488 März lic.: L. R. 87a. — 1488 22/4 dr. theol.; 1485 prior Aug.: Hs. 1690, 25a. 130a. 151a u. ö. — 1488 28/6 theol. Intrans. — 1489 9/2 Zeuge III 151a. 159b. — 1489 in Rom: Picks Monatsschrift 3, 435. — provinc., † 1497 17/12: Ben.-Stud. 8, 597.
29. 1446 27/5 pres. ad bacc.

Universitäts- und
Landesbibliothek Düsseldorf

223, 37 m. Nic. Meltzer, cl. Pomesianensis d., lic. med.; can. et theol.; s.
38 Math. Dulken, Col.; art.; n.
39 Thom. Gusten, cl. Col.; art.; s.
40 Joh. Erculens, Col. d.; art.; n.
41 fr. Henr. Rijc, Leod. d.; theol.; s.
42 Jac. Mathie Hollen de Hamont, Leod. d.; art.; n., quia servitor.
43 Henr. de Menden, cl. Col.; art.; n., quia servitor.

II 76b **224. Rektor Cornelius de Dordraco,**
art. m. et theol. lic., electus 1444 *Dec.* 20 *ad Augustinenses.*

224, 1 Joh. Hanrincourt; theol.; s.; Dec. 21.
2 Joh. Witlic, d. Trev.; art.; s.; Dec. 24.
3 Joh., com. de Sarverden, Arg. d.; art.
4 Sim. nob. de Lippia, Pad.; art.
5 com. Nyc. de Tekelenborch, d. Osn.; n. i.
} ; n. propt. rev.; } Jan. 8.
6 Goesv. Cloet de Pelden, Col. d.; art.;
7 Macharius Wellinck, Mon.; theol.;
} n., quia familiares predictorum dominorum; } Jan. 8.
8 Petr. Zwartzenberch, can. Trev., d. eiusdem; art.; s.

223. 37. **de Glogavia**, 1421 in Leipzig, 1427/28 m. art.: Erler 1, 67; 2, 107 u. ö. — m., 1440 receptus ad legendum cursum theol. in L., 1445 ad sententias: Brieger 3. 4. — 1445 im Collegium minus: Zarncke, Urk.-Quellen 764. — **de Prusia**, medicus, stud. in sacra pag. univ. studii Col., 1451 in Creutzenach spoliatus libris et vestibus a canonicis eccl. Mog. — 1442–43 Schreiber einer Handschrift: Kentenich, Jur. Handschr. 84 n. 984. — besitzt Holkot postilla super librum Sapientie: Magdeburg, Dom.-Gymn. Hs. n. 156.

38. 1452–67 M. **Krayn** de D., 1445 cl. Col., cl. imp. auct. not.: n. 12425 u. ö.; 1466 curie Col. caus. not.: n. 12961 u. ö.; 1466 Schreinschreiber: 1468 12jähriger Vertrag als Kölner Stadtsekretär: n. 13040; 1473: n. 13197. 200; 1476 zuletzt erwähnt. — 320, 19. — 1468 30/8. — A. V. n. 685. — Stein, Akten 1, CLXXI/II n. 63.

41. ? H. de Rycke de Zichenis, 1446 in Löwen: Reusens, Matr. 1, 81, 31.

224, 3. 1441–47 (†) Pr. v. S. Aposteln: Lib. Lup.; 1441 Jan. 23; II 85 b. — 233, 38.

4. Sohn Simons, geb. um 1430. — Domherr in Köln, res. 1458: Kisky, Domkap. 61 n. 147. — 1446 in Erfurt: Weiss. 1 209. — 1463 thesaur. Pad. — 1463–98 (†) Bischof v. Paderborn: Eubel, Hier. 2, 232.

5. 1482 18/11 erhält ein Student jr. Clais son greve zu T. Geleit von St. Köln.

6. G. Cl. de Morsa, cl., 1454 in Heid.: Toepke I 278. — G. Cl., –1454 past. in Glimbach: Redlich 2, 1, 117 A. 1.

8. 1449 Domherr in Mainz, kommt –1468 vor: Kisky, Domkap. 145–46 n. 330. — Joannis, Rer. Mog. 2, 397.

Universitäts- und Landesbibliothek Düsseldorf

224, 9 Wilh. Rotterdammis, cl. Trai. d.; art.; s.
10 Joh. Winderinch, d. Mon.; iur.; s.
11 Dietm. Petteken[1]), Col. d.; art.; s.; Jan. 20, hora 2. post meridiem.
12 Heinr. Huysman de Nova Civitate, Col. d.; iur.; s. } ; Jan. 20.
13 Witkinus Honrichusen, Col. d.; iur.; s. }
14 Joh. Vorst, Col. d.; art.; s.; Jan. 22.
15 fr. Jac. de Tangermundis, o. B., dr. med. universitatis Montispessilani; theol.; n. propt. rev. pers.
16 Joh. de Bredich, Trev. d.; art.; s.
17 d. Joh. de Kersenbroch, can. Osn. et Pad. maioris ecclesie, d. Osn.; iur.; s.; Febr. 16.
18 Zib. de Colonia; art.; s.; März 1.
19 Nic. de Naeldwiick; art.; d. Trai.; n., quia cognatus m. Jordani; } März 4.
20 Lud. de Venlo, d. Leod.; art.; s.; }
21 Joh. de Leodio, d. Leod.; art.; s.; März 7.
22 Herm. Bintriem, cl. Col. d.; iur.; s.; iovis, März 11.
23 Andr. Petri de Dacia, cl. d. Ripensis; art.; s. 3 a. et 1 pro bedello; März 18.
24 Joh. de Linx, cl. Col. d.; art.; s.; März 29.

225. Rektor Cornelius de Dor[dra]co,

art. m. et sacr. pag. lic., reelectus 1445 *März* 24 [ad Carmelitas].[2])

225, 1 d. Lodov. Losse, can. Zuitzaciensis; iur.; s.; Apr. 10.
2 Dan. Koenhen; art.; s.; Apr. 12.

224, 9. 1445 27/11 det. sub m. Joh. de Monasterio. — 1455 3/11 in Löwen: II Matr. 10b
12. H. H. de Nigenstad, cl, 1442 imp. auct. not.: n. 11559a. — m. H. H., rect. par. eccl. in Bostorp Col. d., 1452 Subdiakon: Nrhein. Ann. 69 98. 89. — procur. caus. in Rom. curia, 1458 dec. Susat.: 61, 142, 370; 1462: 149. 410. 412.
17. can. O., s., 1432 in Erfurt: Weiss. I 157; 1448: n. 12040.
19. Jordani Mallant de Monte s. Gertrudis, dr. med. (166, 29).
21. 1446 27/5 pres. ad bacc. — filius turrani domini Leod., preb. in collegio Dwerg, 1456 b. decr.: Un. 126, 19a.
22. 1443 Notar: n. 11670. 75; 1470 familiaris: III 26a; 1471 scholast. b. Marie ad Gradus: Schickungsbuch (C. 17) 144b. — Mem.-Buch 54b. — 1483 7/11: A. V. n. 811.
225, 1. L. Lossen de Susato, 1427 past. in Loer: Nrhein. Ann. 56, 165, 137; L. L. de Corbicke, 1427 perp. vic. s. Patrocli Susat.: 171, 204.
2. D. de Künhim, 1446 27/5 pres. ad bacc.; 1448 20/2 adm. ad lic..

[1]) *korrigiert.*
[2]) *Dieser Ort der Wahl ergibt sich aus dem Ausgabeposten Bl. 77b:* In primis 2 m. 4 s. pro missa ad Car(meli)tas celebrata.

Universitäts- und Landesbibliothek Düsseldorf

225, 3 Petr. Devel de Harlem, cl. d. Trai.; art.; s.; } Apr. 12.
4 Wilh. de Harlem, cl. eiusdem d.; art.; s.; }
5 Joh. Heethof de Yserloen, cl. Col.; art.; s. 3 a. et 1 bedell(is); Apr. 13.
6 Remb. de Sneke, cl. Trai. d.; n., quia cognatus assessoris rectoris; Apr. 16.
7 Crist. de Straesvelt, cl. Col.; iur.; s.; Apr. 19.
II 77[a] 8 d. David Bona, cl. d. s. Andree; theol.; s.; }
9 Thom. de Kanneit de regno Scotie; art.; s.; } Apr. 20.
10 Joh. Wilhelmi de Deelft, cl. d. Trai.; art.; s.; }
11 God. Hostfelt, cl. d. Mag.; art.; s.; Apr. 27.
12 Nic. Horen, cl. Trai. d.; art.; s.; } Apr. 28.
13 Petr. Enchusen, cl. Trai. d.; art.; s.; }
14 Jac. Rey de Valender, cl. d. Trev.; art.; s.; Apr. 30.
15 Henr. de Goch, cl. d. Col.; art.; s.; Mai 5.
16 Th. Wischel, cl. Col.; iur.; n., quia servitor; Mai 7.
17 Heinr. Munder, cl. Mindensis[1]) d.; art.; p.; Mai 7.
18 Emondus de Veteri Ecclesia, cl. Col. d.; art.; dedit 3 a. et 1; Mai 8.
19 Gher. Neve de Boemel, cl. Trai. d.; art.; s.; } Mai 8.
20 Corn. Dreischier, cl. Trai. d.; art.; p.; }
21 Corn. Wissonis de Dreischier, cl. Trai. d.; art.; dedit 3 a. et 1 pro bedello; } Mai 8.
22 Corn. Wilhelmi de Dreischier, cl. eiusdem d.; art.; p.; }
23 Phil. de Lannoy, } fratres, cl. d. Torn.; art.; } s.; Mai 13.
24 Jac. de Lannoy, }
25 Clem. de Diicke, cl. Mor. d.; art.; }
26 Jac. Dreischier, cl. d. Trai.; art.; p.; } Mai 14.
27 Wilh. de Schellis, cl. d. Trai.; art.; p.; }

225, 5. J. de Y., 1446 27/5 pres. ad bacc. — 1452. 3 ap. et imp. auct. not.: n. 12431. 76; 1457. 58 (†) J. H., can. s. Apost.: Lib. Lup.
6. assessor rectoris: Herm. de Wartberg (173, 57). — presb., 1455 ad leges: Un. 1 b, 80 a.
16. Th. de W., Col. d., 1430 in Löwen: Reusens, Matr. 1, 236 n. 29.
19. G. B., 1446 27/5 pres. ad bacc.; 1448 3/6 adm. ad lic.
20. C. Dr., 1446 27/5 pres. ad bacc.; 1448 3/2 adm. ad lic.
21. C. de Dr., 1446 27/5 pres. ad bacc.
26. 1446 2/11 pres. ad bacc.; 1449 3/6 adm. ad lic.

[1]) *Vorlage:* Minnensis

Universitäts- und
Landesbibliothek Düsseldorf

225, 28 Joh. Sterc de Yserloen, cl. Col. d.; art.; } dedit 6a. et 1 pro bebell(is): Mai 14.
29 God. Eischen de Lechnich, cl. Col. d.; art.; }
30 Th. Jo(hannis) de Alcmaria, cl. d. Trai.; art.; s.; Mai 16.
31 Borchgardus de Nurenberga, cl. d. Pobengensis; art.; s.; Mai 17.
32 Joh. de Tornaco, cl. Torn. d.; art.; s.; Mai 22.
33 Fred. de Lippia, cl. Col. d.; iur.; s.; Mai 24.
34 Dan. de Monte s. Gheertrud(is), cl. Leod.; art.; s.; Mai 26.
35 Hub. Brongaret, cl. Leod. d.; art.; } s.; } Mai 26.
36 Wyn. Elcoth de Zeghen, cl. Mag. d.; art.; }
37 Math. Meingherset[1]) de Nurenberga, Bamburg. d.; art.; }
38 Arn. Arnoldi de Nechterscey(m), cl. Col. d.; art.; }
39 Joh. Deyer de s. Claudio, cl. d. Bisontensis; art.; p.; }
40 Joh. Bartholdi de Dulmania, cl. d. Mon.; art.; s.; }
41 Wilh. Hasselt, cl. Leod. d.; art.; s.; Mai 26.
42 Coenr. Portzners de Harttenfels, cl. Trev. d.; iur.; s.; } Mai 28.
43 Joh. Olaerdi de Zierichzee, cl. Trai. d.; art.; p.; }
44 Math. Driel, cl. Trai. d.; art.; p.; Mai 30.
45 Heinr. Renen, cl. d. Mon.; iur.; s.; Mai 31.
46 Adam de Monasterio, cl. Col. d.; art.; s.; Juni 1.

225, 30. 1445 in Löwen: Reusens, Matr. 1, 241 n. 43.
31. 1447 6/6 det. sub m. Nic. de Aemsterdam. — ? B. Dinisbier de W. 1432/33 in Leipzig: Erler 1, 108.
32. 1446 27/5 pres. ad bacc. — 1453 in Löwen: Reusens, Matr. 1, 174, 28. — J. Cuyck de T. T. d.; art.; 1456 29/11 in Löwen: II Matr. 14a.
33. 1447 b. decr.: Un. 126, 12a; **Synneman** de L., 1448 in Bol., 1449 Prokurator: Acta 194. — Knod, Deutsche Stud. 533 n. 3536.
34. D. de M., 1445 27/11 det. sub m. Joh. de Monasterio. — 1463 profess. s. Crucis in Colonia, schreibt Bibel ab: Brüssel, Kgl. Bibl., Katal. 1, 24 n. 50.
35. H. **de Leodio**, 1446 14/6 inc. sub m. Laur. de Groningen.
37. M. de N., 1446 27/5 pres. ad bacc.; 1449 inc. sub m. Jac. Stralyn. — m. M. de Meyngersient d. B.; decr.; 1460 23/2 in Löwen: II Matr. 25a.
38. A. de N., 1460–67 (†) can. s. Apost.: Lib. Lup.
41. 1446 2/11 pres. ad bacc. — W. Keersmaker de H., 1443 in Löwen: Reusens, Matr. 1, 253, 15.

[1]) *Undeutlich durch Korrekturen.*

Universitäts- und Landesbibliothek Düsseldorf

225, 47 Godemannus de Novo Opido, cl. Col. d.; art.; s. 3a. et 1; Juni 2.
48 fr. Ulr. Weysepper, o. pred.; theol.; s.; Juni 3.
49 Corn. Ghusberti de Dordraco, cl. Trai. d.; art.; s.;
50 Joh Vogelaer de Dordraco, cl. eiusdem d.; art.; n., quia cognatus rectoris;
51 Clauwaerdus de Dordraco, cl. Trai. d.; art.; p.; } Juni 4.
52 Joh. de Novo Castro, cl. Leod. d.; art.; n., quia servitor m. Jo(hannis) Tinctor(is), Juni 8.
53 Joh. Ludigher de Confluencia, cl. Trev. d.; art.; s.; Juni 11.
II 77b 54 Th. de Monumento al. de Zanct(is), cl. Col. d.; art.;
55 Wilh. Bleich de Zanct(is), cl. eiusdem d.; art.; } s.; Juni 11.
56 Joh. Bod de Leodio, cl. Leod. d.; art.; n., quia servitor; Juni 14.
57 Joh. Riichwini, pleb. in Valendar, d. Trev.; iur.; s.; Juni 15.
58 Joh. Coci de Hanonia, cl. Leod. d.; art.; s.; Juni 17.
59 Joh. Tolnis, cl. d. Trai.; art.; s.; Juni 19.
60 Herm. de Monasterio, cl. d. Mon.; art.; dedit 4a.;
61 Loduv. de Confluencia, cl. Trev. d.; art.; s.; } Juni 21.
62 d. Corn. Petri in den Honttum, cl. Trai. d.; iur.; s.; Juni 22.
63 Nic. de Methis, cl. d. Met.; art.; s.; Juni 24.
64 Heinr. de regno Scotie, cl. d. Aduvernensis; art.; s.; Juni 25.
65 Petr. Slouter, cl. d. Cam.; art.; s. 4a.; Juni 26.
66 Joh. de Hamone, cl. Col. d.; art.; s.; Juni 27.
67 Petr. Mesenbach de Unckel, Col. d.; art.; s.; Juni 27.
68 Joh. Balista de Tornaco, cl. eiusdem d.; art.; p.;
69 Joh. de s. Albano, cl. d. Salendie; art.; p.; } Juni 28.

225, 47. G. **de Nova civitate,** 1446 2/11 pres. ad bacc., 15/11 dimiss.
49. 1447 5/6 det. sub m. Corn. de Dordraco; C. D., 1449 3/2 adm. ad lic.
52. m. Joh. T. (138, 61).
54. Th. de Xanctis, 1450 3/2 pres. ad lic.
55. W. Xanctis, 1446 2/11 pres. ad bacc., 15/11 dimiss.; 1447 1/6 det. sub m. Wilh. de Scocia.
58. J. de H., 1446 2/11 pres. ad bacc., 15/11 dimiss.; 1447 5/6 det. sub m. Corn. de Dordraco.
60. 1449 19/11 det. sub m. Hub. Bommel.
64. H. de Sc., 1447 1/6 det. sub m. Wilh. de Scocia; 1449 inc. sub m. Thom. de Scotia; 1450 30/9 disp.; 20/12 rec.
67. P. de U., 1446 27/5 pres. ad bacc. — Mynsenbach, s., 1447 in Erfurt: Weiss. I 211.

Universitäts- und
Landesbibliothek Düsseldorf

II 78a -

226. Rektor Ge(rar)dus Hamont,

art. m. et med. dr., electus 1445 *Juni* 28 *ad predicatores.*

226, 1 Nyc. fil. Johannis Nycolai de Zirczee; p.; art.; n. s.
2 Joh. Gruoenehaghen, cl. Swer. d.; iur.; s.; Juli 3.
3 Adr. Dryesscher, Trai. d. cl.; art.; s.; Juli 5.
4 Heynr. Kalde, cl. Pad. d.; iur.; s.; Juli 12.
5 Joh. Pasternach, Col. d.; art.; s.; Juli 19.
6 Petr. Heynrici de Goes, cl. d. Trai.; art.; n., quia p.; Juli 20.
7 Th. Stoeff de Goch, d. Col.; iur.; s.; Juli 22.
8 Th. de Xantis, lic. decr., cl. Leod. d.; leg.; s.; Juli 27.
9 Petr. Stralen, cl. Col. d.; art.; p., n.; Juli 27.
10 Jac. Arnoldi de Driel, cl. Trai. d.; art.; s.; Juli 27.
11 d. Joh. Hortebeke, presb. Leod. d.; iur.; s.; Juli 27.
12 Joh. Holzschuger, presb. Trev. d.; iur.; s.; Aug 2.
13 d. Conr. fil. Rodolfi Coenen de Buscoduc(is),
14 d. Joh., fr. eiusdem, } o. Theutonicorum; s.; iur.; Aug. 9.
15 Joh. Borre de Davantria, cl. Trai. d.; art.; s.; Aug. 9.
16 Marcus Hyerrensteyn de Scherdyng[1]), Pataviensis d.; art.; n., quia p.; Aug. 9.
17 Th. Birckeliin, o. B., custos monast. s. Martini Col.; theol.; s.; Aug. 13.
18 Th. van den Hage
19 Ger. Offert
20 Fred. Arnhem } de Xanct(is), Col. d.; art.; s.; Aug. 18.

226, 1. N. N. de Z. Trai. d.; 1459 13/1 in Löwen: II Matr. 25a.
5. 1459 presb.: n. 12731; 1466: Urk.buch (A III 13) 3b.
6. ius can.; 1458 19/10 in Löwen: II Matr. 20a.
7. Stoube, s., 1437 in Erfurt: Weiss. I 169.
8. 1460: II 135b; 1472: III 46b. — 1461 Kan. am Dom zu Lüttich: n. 1275.
9. 1446 2/11 pres. ad bacc. [17. Jhdt.: insignis iurisperitus, ut fide dignis asseritur, evasit]. — ? 1456 Karmeliterprior in Geldern: Henrichs, Grafschaft Moers 111.
10. J. Dr., 1446 2/11 pres. ad bacc.; 1448 3/2 adm. ad lic.
11. J. Hortenbach, 1455 vic. in Düsseldorf: Lau 1, 2, 110.
15. J. de D., 1446 2/11 pres. ad bacc.
16. M. **de Bavaria**, 1447 1/6 det. sub m. Wilh. de Scocia; 1449 3/2 adm. ad lic.
17. 1457: n. 12628. — vgl. 216, 1.
18. Th. X., 1446 2/11 pres. ad bacc. — ? Th. v. d. H., 1420 past. in Gelsdorp: Nrhein. Ann. 56, 150, 17.
19. G. X., 1446 2/11 pres. ad bacc; 1448 3/2 adm. ad lic.

[1]) *es folgt:* cl. *durchstrichen.*

Universitäts- und Landesbibliothek Düsseldorf

226, 21 Sib. Wachtendonck, presb., can. s. Andree Col.; iur.; s.; Aug. 20.
22 Conr. Udirbogh, presb. Mag. d.; theol.; s.; Aug. 20.
23 Stef. Rigardi, o. B., d. Lugd.; iur.; s.; Aug. 21.
24 Sev. Moneta[1]) al. de Colonia, Col. d.; art.; s.; Aug. 26.
25 Heynr. Hagedorn, past. ecclesie Durensis et can. s. Apostolorum Col.; iur.; s.; Aug. 31.
26 Joh. de Middelborch, Trai. d.; art.; s.; Sept. 2.
27 Joh. de Alcmaria, Trai. d.; art.; s.; Sept. 4.
28 Sym. de Harlem, } Trai. d.; art; s.; Sept. 17.
29 Joh. de Harlem, }
30 Ant. van der Wee, Col. d.; art.; s.; Sept. 24.
31 Joh. Hillebrandi de Colonia, eiusdem d.; art.; n. i., quia minorennis; s.; Sept. 30.
32 Everh. Ylst, cl. Trai. d.; can.; s.; Sept. 30.
II 78b 33 Heyn. de Hackenberch, cl. Col. d.; art.; s.; Oct. 7.
34 Georg. de Berg(is), cl. Leod. d.; art.; s. 4a.; Oct. 8.

227. Rektor Gerardus Hoefmans de Hamont,

art. m. et med. dr., reelectus 1445 *Oct. 9 apud minores.*[2])

227, 1 Corn. Pynacker de Delft, cl. Trai. d.; art.; s.; Oct. 9.
2 Joh. Beyssel de Aquis, cl. Leod. d.; art.; s.; Oct. 12.

226, 21. vgl. 222, 16.
†24. **v. d. Muntzen.** — * postea lic. theol. et can. s. Georgii et etiam rector universitatis. — S. de C., 1446 2/11 pres. ad bacc.; 1448 3/2 S. de M. adm. ad lic.; 1448 rec. — 1458–83 in der A. F. (bursa Kuyck) tätig: 1459. 66 Dekan, 1464 dec. substitutus, 1459 Quodlibetar, 1460–62 Promotor, 1475 Receptor. — 1485 Legat an die A. F. — 326, 15. 366, 19. — 1455 b., 1459 b. f., 1460 lic. theol. — 1453–55 m. art., Rektor der Studenten in der Juristenschule: n 12497. 538. 539. 573. 574; 1464 Vicedekan: II 156a; 1471. 72 art. Intrans: III 33a. 40a; 1479 Rektor: III 75b. 77a; 1465–83 (†) can. s. Georgii: Un. 1b, 75a; 1483 memoria: III 113a; memoria: G. A. 96, 28b. — II 125b; III 26b. 80a. — n. 1289. — 1473 16/5. — Responsio: Hs. GB. 4° n. 81 (am Schlusse). — 4 Synodal-Reden: Hs. W. 139, 164b. 184b. 193b. 238a.
25. capellanus ducis Montensis, 1439–63 (†) can. s. Apost., 1452 pincerna: Lib. Lub.
27. 1445 in Löwen, 1456 o. min.: Reusens, Matr. 1, 155, 12.
28. 1454 b. decr.: Un. 126, 16b.
34. 1446 2/11 pres. ad bacc.; 15/11 dimiss.; 1447 1/6 det. sub m. Wilh. de Scocia; 1449 inc. sub m. Thom. de Scotia.
227, 1. C. D., 1446 2/11 pres. ad bacc.
2. J. Byessel de A., 1446 in Leipzig: Erler I 155, 11. — b. art. Lipizensis, 1450 27/5 rec.; 1451 16/4 inc. sub m. Corn. de Dordraco. — J. de A.: 1469 Jan. 30 Un.; J. B., 1469 Rat des Herzogs von Burgund: n. 13067. 8.

[1]) Moneta *ist über ein durchgestrichenes* Britannie *gesetzt.*
[2]) *Die ersten fünf Studenten sind zwar unter den Intitulati des ersten Rektorates noch eingetragen, sie waren aber in Wahrheit die ersten des zweiten*

Universitäts- und
Landesbibliothek Düsseldorf

227, 3 Heynr. Cranenborch de Novamagio, cl. Col. d.; art.; s.; Oct. 13.
4 Bricxtemes Back de Beke, Leod. d ; art ; p.; Oct. 13.
5 Joh. Cantrifusoris, sacerd. Mag. d.; theol.; s.; Oct. 16.
6 Walt. de Herck, cap. ecclesie s. Dyonisii Leod.; iur.; s.; Oct. 12.
7 Arn. Tielborch, cl. Leod. d.; art.; p.; Oct. 23.
8 Arn. Berys de Tielborch, cl. Leod. d.; art.; p.; Oct. 23.
9 Fred. de Sirrixzee, cl. Trai. d.; art.; p.; Oct. 29.
10 Detm. de Wildongen, cl. Mag. d.; iur.; n., quia famil. m. Fastrardi de Busco; Oct. 30.
11 Nyc. Bofman, cl. Leod. d.; art.; s.; Nov. 1.
12 Joh. Fabri de Ruremund(is), cl. Leod. d.; art.; s.; Nov. 1.
13 Petr. Vernůeteken de Wesalia, cl. Col. d.; art.; s.; Nov. 2.
14 Joh. Rusch de Lyns, cl. d. Trev.; art.; s.; Nov. 2
15 Joh. de Maym, cl. Leod. d.; art.; s. med.; Nov. 2.
16 Joh. Hetter de Rekelinchůsen, cl. Col. d.; art.; s.; Nov. 4.
17 Dav. de Scotia, cl. d. Rossensis; art.; n. s., quia famil. d. Jo(hannis) de Scotia; Nov. 5.
18 Joh. Alen,
19 Ger. de Monasterio, } cl. Mon. d.; art.; s.; Nov. 5.
20 Joh. de Monasterio,

227, 3. H. de N., 1446 2/11 pres. ad bacc.; 1449 inc. sub m. Thom. de Scotia.
6. W. de H., Leod. d., 1443 in Löwen: Reusens, Matr. 1, 253 n. 43.
7. A. T., 1446 2/11 pres. ad bacc.
9. 1447 6/6 det. sub m. Nic. de Aemsterdam.
10. m. Fastr. de B. (134, 39) — 1442 in Erfurt: Weiss. I 189.
12. **de Dordraco**, 1451 30/6 det. sub m. Danckard. Brielis; J. F., 1454 3/4 lic. art.
14. J. L., 1446 2/11 pres. ad bacc.: 1448 3/2 adm ad lic. — cognatus d. prepositi s. Florini [Tilm Joel de L. (86, 16)], dr. iur. can. seu decr. Paduanus, 1455 admissus ad collegium: Un. 126, 17; memoria 1456: Un. 126, 19; II 116a. — Vgl. [nach 1468 Okt. 10] Un.
16. J. R., 1446 2/11 pres. ad bacc. — J H. 1463: Nrhein. Ann. 61, 149, 412 — d. J. H., 1480 Intervenient für b. decr.: 366, 108; 1484 30/4 ebenso: Un. 126, 64a.
17 Joh. de Sc. (164, 31). — **Man**, 1447 6/6 det. sub m. Nic. de Aemsterdam. — D. M. de Sc., Ross. d., vor 1453 in Löwen: Reusens, Matr. 1, 31, 20. — ? d. D. Hepylbey presb. de Sc., d. s. Andree; decr.; 1455 19/2 in Löwen: II Matr. 6b. — ? d. Daniel de Sc. d. Ross.; decr.; gr., quia p.; 1459 18/11 in L.: II Matr. 24a.
18. 1446 2/11 pres. ad bacc., 15/11 dimiss. — ? J. Barduyn, can. s. Georgii, past. s. Joh bapt., c. 1468-72: Büllingen 2, 206.
19. 1446 2/11 pres. ad bacc.
20. 1446 2/11 pres. ad bacc.: **maior**, 1446 3/2 adm. ad lic. — 1452 b. iur.: Un. 126, 15b.

Rektorates, wie schon aus dem Anfangsdatum des zweiten Rektorates (Oct. 9), aber auch aus den Worten über die Wiederwahl Gerhards hervorgeht: sub cuius rectoria intitulati sunt quinque prescripti studentes et alii infrascripti. *Auch ein Strich am Rande der Hs. bezweckt einen diesbezüglichen Hinweis.*

Universitäts- und Landesbibliothek Düsseldorf

II 79ª 227, 21 Joh. Eychoren, Col. d.; art.; s.; Nov. 8.
22 Andr. Weke de Attendarn, cl. d. Col.; art.; s.; Nov. 8.
23 Arn. de Unckel, Col. d. cl.;
24 Joh. Ruytzschen de Lyns, cl. Trev. d.; } art.; s.; Nov. 9.
25 Laur. Spichen de Berchem, cl. Col. d.; art.; s.; Nov. 9.
26 Nyc. Ker de Scotia, Moraviensis d.; art.; p.; Nov. 12.
27 Arn. Mensschyn de Colonia, cl. Col. d.; art.; s ; Nov. 12.
28 Heynr. Kannegieter de Padelborn, cl. Pad. d.; iur.; s.; Nov. 15.
29 Math. Wassenberch, Leod. d.; art.; n., quia p.; Nov. 30.
30 Wynnemarus Voet de Bentem, Mon. d.; s.; Dec. 1.
31 Arn. Oudenkirchen, Col. d.; art.; n.; Dec. 3.
32 Th. Auryn de Sautboemel. cl.
33 Th. Balverem de Sautboemel, cl. } Trai. d.; art ; s.; p.; } Dec. 6.
34 Joh. Dynslagen, cl. Col. d.; art.; n , quia pedagogus filii d. m. Walteri de Blisia.
35 Wilh. de Huls de Colonia, cl. Col.; art.; n., quia singularis amicus rectoris; Dec. 18.
36 Joh. Gommerstbracht, cl. Col. d.; art; s.; Dec. 19.
37 Petr. de s. Vito, Leod. d.; art.; s. 3a.; Dec. 19.

†227. 23. 1446 2/11 pres. ad bacc.; 1448 3/2 adm. ad lic.; 1448 rec. — 1449–53 in der A. F. tätig. — 390a, 9b: Ende 1450 conrector burse Laur., non diu supervixit.

26. N. Char de Sc. Mor. d., 1445 in Löwen, 1446 9/11 det., 1448 promotus in fac. art.: Reusens, Matr. 1, 199, 11.

27. Menschen, 1446 2/11 pres. ad bacc.; 15/11 dimiss. — 1451–58 imp. auct. et curie Col. not.: n. 12373. 436. 691. — A. Mensgin, 1465 5/10 Aachener Stadtsekr.: Gel -Reg. 9, 223b. — 1473 Arn.: Aach. Zs 43, 155.

29. 1447 28/11 det. sub m. Jac. Stralen.

31. A. Oldenkirch, 1448 20/11 det. sub m. Wilh. de Scotia.

32. Th. **de Boemel**, 1447 5/6 det. sub Corn. de Dordraco.

†33. * postea dr. theol. — Th. **Bomel**, 1446 2/11 pres. ad bacc.; 1448 3/2 adm. ad lic. — 1453–80 in der A. F. (bursa Corn.) tätig: 1456. 72. 73. 79 Dekan, 1461 Quodlibetar, 1478 Receptor. — 1461 b. f.. 1480 lic. u. dr. theol. — 1477. 80 art.. 1480. 81 theol. Intrans. — 1480 29/11 dr. theol.; liest 1484 für Jac. Ammersfordia catholicas epistolas: Hs. 1690, 3a. 24a. 148b–149b u. ö. — Löhr, Theol. Disput. 25 u. A. 6 u. 96. — 409, 7. — II 116b. III 65b. 82a. 86b. 87b. 92a. 176a. — 1495 memoria: III 218b. — 1496 17/11 tot. — Bücher-Vermächtnis. — 1497 23/6 Stiftung. — m. n. Bommelchen, rector primarius unius bursarum [Corn.], homo in extremum senium et moribus et sermone turpissimus: Nettesheim. Epist. apolog. (1533) A. 8a/b. — Schulte, Quellen II 377 A. 4. — Westd. Zs. 17, 149 A. 79.

34. Walt. de Bl. (158, 38). — 1448 20/11 det. sub. m. Wilh. de Scotia.

36. 1446 12/12 disp., 13/12 det. sub m. Henr. de Zuzato.

37. 1446 2/11 pres. ad bacc. — 1450 in Heid.: Toepke I 264; 1473–1504 (†) can. s. Apost.: Lib. Lup.; 1480 Nov. 13; 1500 Juni 22.

Universitäts- und
Landesbibliothek Düsseldorf

227, 38 Joh. fil. Egidii
39 Joh. fil. Wilhelmi
} Hoefmans, Leod. d.; art; { cl..; n. i., quia minorennis; n., quia nepotes rectoris; } Dec. 19.

40 Joh. de Recht de s Vito,
41 Corn. Placente de s. Vito,
} Leod. d.; art.; s. simul 6a. et 2 pro bedello; Dec. 19.

II 80a **228. 229. Rektor m. Tylmannus Lynss,**

decr. dr., dec. s. Andree Col., electus 1445 *Dec.* 20 *ad Augustinenses.*[1])

228, 1 Joh. de Aldemhusen de Monasterio; iur.; s. et i.; Jan. 1.
2 Lodew. Beyderinckhoven de Attendarn; art.; s. et i.; Jan. 2.
3 Joh. Boepping, cl. d. Herbip.; art.; i. et n. s., quia p.; Jan. 4.
4 Thom. Arborster de Monasterio; ius can.; n., quia p.
5 Petr. Lamberti de Amsterdammis; art.; s.
6 Brictius de Travena; art.; cl. Trev. d.; n. s., quia fam. m. Bernhardi de Galen; Febr. 4.
7 Joh. de s. Trudone, Leod. d.; art.; s.; Febr. 8.
8 Math. de Stralen, Col. d.; art.; n. s., quia p.
9 Heinr. Spreut de Essendia, Col. d.; art.; s.; Febr. 8.
10 Joh. Grijff de Herten, presb. Col. d.; iur.; s.; Febr. 9.
11 Mars. Theo(deri)ci de Swollis, cl. Trai. d.; art. et leg.; n. s., quia fuit famil. m. B. de Lippia.
12 d. Joh. Kuken de Bilveldia; s.; ius can.; März 15.

227, 40. J. de s. V., p., 1447 in Heid.: Toepke I 252. — J. de s. V., 1453 2/11 pres. ad bacc.; 1456 April lic. art.

228, 1. J. de M., **minor**, 1446 3/2 pres. ad bacc. (?). — J. de A., rect. par. eccl. de Homberg, † c. 1480: Redlich 2, 2, 11 A. 3.

2. L. de A., 1446 27/4 pres. ad bacc. — L. de A., 1449–55 in Juristenschule: n. 12176 u. ö.; 1452 ex collegio Vorburg, b. decr.: Un. 126, 15b. — 1469–79 past. in Wülfrath: Redlich 2, 2, 213 A. 2.

5. P. de A., 1447 6/6 det. sub m. Nic. de Aemsterdam; 1450 3/2 adm. ad lic.

7. 1447 1/6 det. sub m. Wilh. de Scocia. — 1458 erwähnt: 1467 Jan. 16 Un.

8. 1447 1/6 det. sub m. Wilh. de Scocia.

9. H. de E., 1447 6/6 det. sub m. Nic. de Aemsterdam.

10. J. de H., 1450 15/5 pres. ad bacc.; 1453 5/5 inc. sub m. Jac. Stralen; 2/11 disp. — det. sub m. Jac. de Stralen; verteidigt den Aristoteles. — besuchte die Schule in Soest; seine Redekunst: Cod. Monast. 315, 41b. 58b.

11. Bernardi de Lippia de Monasterio (107, 9)? — 1448: n. 12038; n. 1245–46. — A. V. n. 715. 754. — 1452–80 imp. auct. ac curie Col. not.: n. 12414 u. ö.; 1473: Un. 126, 49a. — 1482 Witwe: III 107a; semper promptus fuit in servitio universitatis: III 105b. — Söhne Andr. 1474 (341, 15); Herm. (375, 61).

[1]) *Die Wiederwahl im Frühjahrstermin (Mariä Verkündigung) ist zwar nicht ausdrücklich erwähnt, ergiebt sich aber schon daraus, daß dieser Rektor Tylmannus noch im Mai* 1446 *intitulierte, noch deutlicher aber aus dem Umstande, daß erst am* 28. *Juni* 1446 *ein neuer Rektor gewählt wurde, und diesem letzteren der bisherige erst am* 7. *Juli* 1446 *Rechnung ablegte über Einnahmen und Ausgaben, Bl.* 81a.

Universitäts- und Landesbibliothek Düsseldorf

228, 13 d. Joh. de Fine, cur. in Pamella; s.; ius can.; März 25.
14 Gisb. Colmeshamen de Amsterdammis; s.; ius can.
15 Joh. fil. Theoderici de Berka, civis Col.; s.; art.; iste n. i., quia impubes et prope infantiam.
16 Henr. Sasse de civitate Traiectensi; n., p.; art.
17 Henr. Trynde de civitate Traiectensi; s.; art.
18 Herm. Companye de Emyda, Mon. d.; ius can.; s.; April 16 (in vig. pasche).
19 Heinr. van dem Busch de Blanckenberg, Col. d.; iur.; n. s., quia fuit famil. rectoris.
20 Joh. Turman de Euszkirchen, Col. d.; art. vel iur.; s.
II So[b] 21 Remb. de Berchem al. Ketzgin, fil. civitatis Col.; art.; s.
22 Barth. de Boumen de Schijddammis, Trai. d.; art.; s.
23 Gerh. de Liech, cl. Mag. d.; iur.; captus propter universitatem, ita consumpsit pecunias, ut dixit, in carceribus; Mai 8.
24 Petr. de Indagine cognominatus Cancer, Mag. d.; iur.; n. s., quia famil. rectoris.
25 Jac. Men, cl. Col. d. et de Colonia natus; art.; s.
26 Nyc. de Dreysscher, Trai. d.; art.; s.; Mai 13.
27 Ger. de Stralen, Col. d.; art.; s.
28 Joh. Roetheym, Leod. d.; art.; n. s., quia p.
29 Franc. de Enkerich, cl. Trev. d.; art.; dixit se pauperem, tamen s. 4a. et non plus.
30 Corn. Emelis, d. Trai.; art.;
31 Hugo Emelis, d. Trai.; art.; } n. s., quia p.
32 Joh. Emelis, d. Trai.;

228, 13. d. J. de F. **Cam. d.**, 1450 in Löwen: Reusens. Matr. 1, 167, 28. — al. Rotificis (Rotarii), 1468–70 curatus beginarum in Herentals: Brüssel, Kgl. Bibl., Katal. 1. 136–143 n. 260–265. — ? J. de F. al. Bartholomei: art.; 1454 14/3 in Löwen; J. de F. Leod. d.; art.; 1456 20/10 in L.: II Matr. 3b. 13b.

17. H. Trynde, s., 1444 in Rostock: Hofm. I 70; 1458–66 can. s. Apost.: Lib. Lup.

21. * ☞ can. s. Severini. — Rumbuldus **de Colonia**, 1447 23/11 det. sub m. Delphin. de Dordracco. — R. K.. can. s. Severini Col., 1476 tot: Nrhein. Ann. 61, 167, 525.

23. s., 1433 in Erfurt: Weiss. I 158; G. Carnificis de L., 1435 in Wien: Oberhess. Mitteil. N. F. 26, 29 n. 17. — 1455–57: n. 12553. 623; 1461. 5 procur. fiscalis et promotor negotiorum curie Col.: n. 12933. — n. 1256. — 1479 20/12.

24. Notar: 1460 Jan. 14.

†26. 1447 1/6 det. sub m. Wilh. de Scocia; 1450 3/2 adm. ad lic.; 1455 24/3 rec. — 1455–62 in der A. F. tätig: 1462 Dekan. — 1458 b., 1459 b. sent., 1462, b. f. theol. — II 141a.

31. 1448 Nov. det. sub m. Jac. Stralen; d., 1455 23/4 inc. sub m. Heynr. de Breda.

Universitäts- und
Landesbibliothek Düsseldorf

228, 33 rev. pater d. Joh. de Voerstem, abb. monast. Raede Duc(is) } ; iur.; propt. rev.
34 Peregrin. de Kempis, famil. predicti abbatis } n. recepi.
35 Joh. Stroeders de Coesveldia; s.; art.
36 Joh. filii[1]) Wibrandi de Hag(is) de Harlem; s.; art
37 Joh. Gudenhoigen de Korbeke, presb.; s.; ius can.
38 Henr. Bernardi de Xanct(is); art.; in domo pauperum p., 4a.
39 Lucas de Kornhorst de Monte; art.; s.
40 Herm. Wensaick de Monte; art.; s.
41 Wig. Vrolich de Unkel, Col. d.; art.; s.
42 Ludev. Titz de Colonia; art.; s.
43 Joh. de Lapide de Colonia; art.; s.
44 Ant. Kulinck de Lyns, Trev. d.; iur.; n. s., quia famil. rectoris.
45 Heinr. Hukebil. cl. Mind. d.; iur.; s.
46 Heinr. Block, cl. Mind. d.; iur.; s.
II 81a 47 Ant. Torneyl de Wesalia, cl. Trev. d.; art.; s.
48 Joh. de Hachenberg, presb., past. in Saffge, Col. d.; iur.; s.
49 Wilh. Aurifabri de Emẏda, Mon. d.; iur.; s.
50 Sybr. Nannyngi de Emẏda, Mon. d.; iur.; s.
51 Heinr. fil. Wynandi ten Dael de Dulken, presb. Col. d.; iur.; n. s., quia capellanus rectoris.
52 Joh. Oye de Xanct(is), cl. Col. d.; art.; s.
53 Joh. Heŭckenman de Segen, Mag. d.; art.; s.
54 Flor. Gerardi de Harlem, cl. Trai. d.; art.; s. 4a.
55 Joh. Gyngiber de Confluencia, cl. Trev. d.; art.; n. s., quia specialiter propt. patrem coniunctus rectori.
56 Th. Bŭnt de Bunna, cl. Col. d.; art.; s.
57 Rod. Stralen de Bomel, cl. Trai. d.; art.; n. s., quia p.

228, 33. J. Vorstheim ist c. 1436–69 Abt von Klosterrath: Büttgenbach S. 74. — n. 11808.

37. ☛ past. in Sibergh. — Nach Delvos, Dekanat Siegburg 69 war **Paul.** Godenhoigen 1485 Pfr. in Siegburg.

38. Domus pauperum ist die Stiftung Joh. Wesebeder von Etzstein. — H. Zanctis, 1447 6/6 det. sub m. Nic. de Aemsterdam: 1450 3/2 adm. ad lic.

43. J. de L., 1447 28/11 det. sub m Jac. Stralen; 1450 3/2 adm. ad lic.

46. Notar: 1461 Juni 8; 1468 Sept. 1 Un.

47. A. W., 1447 Nov. det. sub m. Ricquin. de Arnhem.

49. W. de E., 1449 b. decr.: Un. 126, 14a.

53. vgl. 233, 69.

[1]) *So die Vorlage.*

Universitäts- und
Landesbibliothek Düsseldorf

228, 58 Joh. Hamer de Bomel, cl. Trai. d.; art.; s. solum 3 a. et satisfecit bedello.
59 Hugo Mathie de Delfft, Trai. d.; art.; n. s., quia p.
60 Wilh. Symonis de Petken, Trai. d.; art.; s.
61 Adr. magistri Petri de Goes, Trai. d.; art.; s. 3 a. et bedello s.
62 Hugo de Puteo, d. Mor.; art.; p., n. s.
63 Th. Ebbinck de Borken, Mon. d.; art.; n. s., quia p.
64 Wilh. de Broich de Viseto, cl. Leod. d.; art.; n. s., quia p.
65 Petr. Chennayl de Namurco, Leod. d.; art.; s.
66 fr. Herm. Thalhym, o. pred., presentatus ad by(b)liam; n. s. propt. rev. pers.
67 domic. Hinr. de Wissch; i. temporaliter; leg.; n. s., quia nepos d. decani Col.
68 Gisb. Betting de Castro, Trai. d.; leg., n. s., quia pedagogus domicelli predicti.

II 81b

230. Rektor Bernardus de Reyda,

theol. prof., electus 1446 *Juni* 28 *in conventu fratrum predicatorum.*

230, 1 Corn. Goes; } p., n. s.; Juli 5.
2 Ant. Goes; }
3 Joh. Gargatte de Tornaco; s.; Juli 6.
4 Brûno Kremer de Recklinchusen; p., n. s.; Juli 6.
5 d. Joh. Meynhovel, presb.; n. dedit, quia cohabitator rectoris; Juli 6.
6 Sym. de Proysi de Tornaco; s.; Juli 6.

228, 58. J. de B., 1447 5/6 det. sub m. Corn. de Dordraco.
59. H. D., p., 1447 27/11 det. sub m. Wilh. de Dordraco.
60. W. Petten, 1447 5/6 det. sub m. Corn. de Dordraco.
65. P. de N., 1447 1/6 det. sub m. Wilh. de Scocia; 1449 inc. sub m. Jac. Stralyn. — Cod. Monast. 315, 38 a. b..
66. fr. H. v. Th., **aus Mühlhausen** i. Th., 1427 profess. o. pred.; 1428–29 in Erfurt: Weiss. 1, 143; Benary, Univ. Erfurt 68 u. A. 4; 1441. 62–3. 66 Prior in Mülhausen: 1454. 57. 60 prof. theol.; 1460. 74 provincialis provincie Saxonie per nacionem Thuringie vic.; 1461 m. et regens Erphordensis: Zs. für Kirchengeschichte 35, 525–6. — Dalheim, 1450 3/12 praeses in vesperiis in Köln; wendet sich gegen das Baseler Konzil u. die unbefleckte Empfängnis; widerruft später: Cr. 3 b. — Bünger, Provinzialkapitel 96. 151–159. — Löhr, Teutonia 38.
67. 1446 war Gottfried v. Sayn-Witgenstein Domdekan: Kisky, Domkapitel 78.
230, 1. p., 1447 27/11 det. sub m. Wilh. de Dordraco; 1450 3/2 adm. ad lic.
2. p., 1447 27/11 det. sub m. Wilh. de Dordraco; 1450 3/2 adm. ad lic.
3. J. Gergat de T., 1450 b. leg.: Un. 126, 14 b.
4. Br. R., 1450 15/5 pres. ad bacc.; 1452 lic. art.
5. 1447: n. 11982.
6. d. S. de Pr., 1447 5/6 det. sub m. Corn. de Dordraco; **can. Torn.**, 1450 16/4 inc. sub m. Joh. Tinctoris; 30/9 disp.

Universitäts- und
Landesbibliothek Düsseldorf

230, 7 Petr. Morel de Tornaco; s.; Juli 6.
8 Gher. Henrici de Zwoll(is); p., n. dedit; Juli 7.
9 Ant. de Ruremunda; s.; Juli 10.
10 Pascha(sius) de Ruremunda: p., n. s.; Juli 10.
11 Nyc. Bomel; p., n. s.; Juli 10.
12 Joh. de Angia; p., n. s.; Juli 10.
13 Petr. de Lûneborch; p., n. s.; Juli 10.
14 Wilh. de Brakel; s.; Juli 12.
15 Arn. Wilhelmi de Dordraco; s. 7 s.; Juli 12.
16 Math. Symonis de Hag(is); s.; Juli 12.
17 Joh. Endovie; p., n. s.; Juli 12.
18 Corn. Petri de Dordraco; s. 7 s.; Juli 12.
19 Ghiseb. Jacobi de Dordraco; s. 7 s.; Juli 12.
20 Jac. Arnoldi de Dordraco; s. 7 s.; Juli 12.
21 Nyc. Cûet, Col.; s.; Juli 13.
22 fr. Nyc. Stamlin, s. Anthonii religios., o. Aug., Const. d. ; n. s. propt. rev. ordinis, et
23 fr. Joh. de Rijkenbach, s. Anthonii religios., o. Aug., Mag. d. unus est dr. decr.; Juli 16.
24 Joh. Bonrode, leg. dr., lic. decr. et m. art, Brem. d. ; n. s. propt. rev. doctrina-
25 Henr. Buermester, Lub. d. lem; Juli 18.
26 Jac. Raet de Novimagio; s.; Juli 18.
27 Nyc. Johannis de Brilis; s.; Juli 20.
28 Gher. Petri de Brilis; s.; Juli 20.

†230, 7. Moriel, 1447 5/6 det. sub m. Corn. de Dordraco; 1449 3/2 adm. ad lic. — 1451–56 in der A. F. tätig.
9. A. Goltsmyt de R., 1459 can. s. Quirini Nussiensis: n. 12734.
12. J. Knibbe de A. Cam. d., 1448 in Löwen: Reusens, Matr. 1, 163, 32.
13. ? P. Rade de L., 1441 in Leipzig: Erler 1, 135.
14. 1447 23/11 det. sub m. Delphin. de Dordraco.
17. ? J. fil. Johannis Ghiselberti de E.; 1457 4/5 in Löwen; J. Scraet de E. Leod. d.; ius can.; 1460 31/7 in L.: II Matr. 15a. 26a.
18. 1447 23/11 det. sub m. Delphin. de Dordraco.
19. G. D., p., 1447 27/11 det. sub m. Wilh. de Dordraco.
20. J. D., 1447 23/11 det. sub m. Delphin. de Dordraco; 1452 3/4 inc. sub m. Gher. Venlo.
23. 1451 b. decr.: Un. 126, 15a
24. 1395. 1407. 1439–44 in Paris: Auct. 1, 713–4 u. A. 2; 2, 502 A. 3. 508 A. 2. 3. 512 A. 3. 602 A. 6 u. ö. — Später Gesandter der Univ. Anjou zum Konstanzer Konzil: Denifle, Univ. franç. p. 17. — Lüb. Zs. 20, 96 — 1417 vic. s. Petri Hamburg., dec. Lubicensis. — 1419 in Rostock: Hofmeister 1, 1. — 1437 can. s. Gereonis Col.: Nrhein. Ann. 61, 135, 314. — can. Susatensis et s. Gereonis Col., quond. prep. eccl. Lubitensis, † 1448 20/2; Grabschrift in der Nikol.-Kapelle von S. Gereon: Rhein. Kunstdenkm. 7, 1, 78.

Universitäts- und
Landesbibliothek Düsseldorf

230, 29 fr. Reyn. Hollekens, o. Prem. monast. Floreffiensis; s.; Juli 25.
30 Crist. Engelberti, can. ecclesie s. Pauli Leod.; s.; Juli 25.
31 fr. Henr., o. Prem. monast. Knechstedensis; s.; Juli 27.
32 Henr. Akothe de Leodio; s.; Juli 30.
33 Adr. Bernardi, presb. Cam. d.; s.; Juli 30.
34 Elig. Vlahe
35 Wilh. Stoer } ; p., n. s.; Juli 30.
36 Thom. Stoer
37 Gosw. Theo(deri)ci Rotterdammis; s.;
38 Nyc. Petri de Brilis; s.;
39 Joh. Johannis de Brilis; s. 7 s.; } Juli 30.
40 Petr. Bijen de Wiringia;
41 Henr. Hugonis de Brilis; } p.;
42 Arn. Nepotis de Leodio; s.; Aug. 3.
43 Joh. Holtsnider de Brede, Leod. d.; s.; Aug. [1]) 4.
44 Joh. Museken
45 Herm. Museken } ; s.; Aug. 4.
46 Petr. Caldenberch
47 Joh. Johannis de Berghis; p., n. s.; Aug. 4.

†230, 30. **de Colonia.** — * nota ☞ leg. dr., can. s. Andree Col. — 1448 Nov. det. sub m. Jac. Stralen; 1451 8/6 inc. sub m. Loppone de Zirczee; 15/7 disp.; 1466 4/6 rec. — m. art. 1459 b., 1469 lic. und dr. leg.: Un. 126, 20b. 40b; 1466 art. Intrans: III 3b; 1469 rec. ad colleg. doctorum iur. — 1469. 70. 1. 4. 8. 80. 1 jur. Intrans: III 23a. 27a. 36b. 50b. 72a. 82a. 99a; 1468-69. 1474 Rektor: III 16a. 17a. b. 50b. 52a; 1468 can. s. Andree cum onere lecture in Institutis, † 1482 Nov. an der Pest in Mainz: Un. 1b, 69a; 1468 can. s. Pauli Leod.: III 16a; 1470 past. zu Pier: Redlich 2, 1, 408 A. 3. — 1474 scolast. s. Andree: III 50b; 1469 30/10 Offizial; 1472 18/1 mit Arbeit überbürdet; 1479 5/8 Exekutor des Dr. Loppo v. Zierixe; 1482 Gesandter der Un.: III 104b. 106b; Gesandter der Stadt: Brb. 33, 149b; 1482 Exequien: III 107a; L. R. 44b; Un. 126, 62b. — III 17a. 18b. 52a. — 321, 103. 343, 19. — n. 1337. 1374 (1466 amica: Marg. v. dem Bruke). — 1459-79 im Schrein.

33. 1453 in Löwen: Reusens, Matr. 1. 18, 34.

38. N. Br., 1447 23/11 det. sub m. Delphin. de Dordraco; 1450 3/2 adm. ad lic.

39. J. Br., 1447 23/11 det. sub m. Delphin. de Dordraco. — m. J. Johannis Brielis d. Trai.; decr.; 1464 5/10 in Löwen: II Matr. 45b.

40. P. de W., p., 1447 27/11 det. sub m. Wilh. de Dordraco.

42. A. fil. Arnoldi N. Leod. d., 1450 in Löwen: Reusens, Matr. 1. 16, 13. — A. N. de Rodio (!), b. decr., in Löwen, repetit 1457 pro gradu lic.: Brüssel, Kgl. Bibl., Katal. 4, 64 n. 2614 (Mélanges de Bormans 195 A. 4).

44. Muysgin, 1474-87 Ratsherr, 1486 Bürgermeister. — Vgl. 300, 16.

45. Muysgin, 1463 Ratsherr.

46. 1458-89 Ratsherr.

47. J. B., 1447 28/11 det. sub m. Jac. Stralen.

[1]) *Vorlage irrig:* Juli.

Universitäts- und
Landesbibliothek Düsseldorf

230, 48 Joh. de Valle de Beeck
49 Henr. de Berghis ; s.; Aug. 4.
50 Joh. Ruthgheri de Essendia; s ; Aug. 15.
51 Joh. Bresem de Essendia; p., n. s ; Aug. 15.
52 Wilh. Campis, Trai d.; s.
II 82a 53 Henr. Lufardi, Col.; n. i., quia minor annis; s.; Aug. 12.
54 Ant. Walpoy, cl. Leod. d.; art.; p., n.
55 Joh. Gruesdunck de Lochem, cl. Leod. d.; art.; s.
56 Th. van den Steen de Embrica, cl. Trai. d.; art.; s.
57 Wilh. Broechusen de Kempis; s.; Oct. 1.
58 Joh. Haghe de Kempis; p., n. s.; Oct. 1.
59 Wolt. Broechusen de Kempis; s.; Oct. 1.
60 Joh. Johannis de Alcmaria; p., n. s.; Oct. 7.
61 Altetus de Harderwijc; s.; Oct. 7.

231. Rektor Bernardus de Reyda,

theol. prof., reelectus 1446 *Oct.* 8 *in conventu fratrum minorum.*

231, 1 Conr. de Katzenelboghe; s.; Oct. 9.
2 Henr. Teghelen; s.; Oct. 12.

230, 48. J. B., 1447 28/11 det., 1449 inc. sub m. Jac. Stralen; 1455 28/8 rec. — 1461 4/8 dr. med., Verwendung des Pfalzgr. Friedrich: Brb. 26, 65 a 1. — m., dr. med., ⟨Marie⟩, 1463–65 im Schrein.

49. 1447 28/11 det., 1449 inc. sub m. Jac. Stralen. — Cod. Monast. 315, 38 a.

52. 1447 23/11 det. sub m. Delphin. de Dordraco.

55. ? J. L., presb., † 1502 in Wesel: Nrhein. Ann. 103, 31.

56. Th. E., 1447 Nov. det. sub m. Ricquin. de Arnhem.

58 J. K.. 1447 28/11 det. sub m. Jac. Stralen; 1452 lic. art. — 1459 liest in bursa Laur.: Un. 390a, 9a. -- J. **de Indagine** de K., 1461. 2. 3. 9. m. art., dr. med., med. Dekan: II 136a. 139a. b. 141a. 146b; III 20a; Rmem. 2, 125; 1461. 63. 4. 6. 7. 9. 70. 1. 3. 4. 6. 7 Intrans: II 147b. 150a. 153b. 156a; III 1a. 3b. 9a. 17b. 23a. 27b. 36b. 43a 47a. 52b. 58a. 63b: 1465. 73–4 Rektor: II 157b. 160a; III 47a. 48a; hält die städtische Vorlesung in der Medizin post prandium, † 1479: Un. 1b, 3a; III 75a; 1469: n. 13071; 1478: Rmem. 3. 90b. — † 1479 25/2, Grab bei den Augustinern (Stiftung): G. A. 62, 43b. — Verfaßt: Tagebuch über eine Reise von Köln nach Palästina 1475 April 4–1476 Febr. 2: Walther, Neue Beiträge zur Darmstädter Hofbibliothek 94. — 298, 18; 305, 12; 357, 21; III 66a; 1471 27/8; A. V. n. 715. 754 (wohnt bei den Minoriten). — Clemen, Kreis Kempen 80; Terwelp, Stadt Kempen 105.

60. 1446 in Löwen: Reusens, Matr. 1, 157, 26.

61. Altetus H., 1447 23/11 det. sub m. Delphin. de Dordraco; 1449 3/2 adm. ad lic.

231, 2. * ☞ post b. theol. et dr. med. — 1465 Burse: n. 1360. — 1448 Nov. det. sub m. Jac. Stralen: 1450 26/3 inc. sub m. Thom. de Scocia; **intraneus**, m. art., b. theol. et med., 1462 9/12 rec. — 1463–64 in der A. F. tätig. — Vermächtnis an die A. F.: III 208a. — Un. 390a, 10a: in bursa Laur. legit 1462. — 1465: n. 1360. — 1459 Samst.-Rentk., Ausg. 409a; m. art., b. theol. et med., 1463 art. Intrans: II 144b; 1463 dr. med., Intrans: II 150b; 1467–72. 74–76. 78–81. 84. 85. 88 Intrans: III 5b–151a; 1475 Dekan: III 54a; 1467. 71. 81–82. 86 Rektor: III 5b.

Universitäts- und
Landesbibliothek Düsseldorf

231, 3 Nyc. de Bemont de Leodio; s.; Oct. 12.
4 Adam de Glathbach; p., n. s.; Oct. 13.
5 Gher. Haer de Juliaco; s.; Oct. 13.
6 Joh. Har de Colonia; s.; Oct. 13.
7 Jasp. Rosenk(r)ans de Colonia; s.; Oct. 13.
8 Joh. Everardi de Colonia; s.; Oct. 13.
9 Wilh. Gorei; s.; Oct. 14.
10 Corn. Gorei; p., n. s.; Oct. 14.
11 Herb. Werninck de Monasterio; Oct. 14.
12 Th. Donen de Novimagio; s.; Oct. 17.
13 Joh. Custodis de Arnem; s.; Oct. 17.
14 Adr. de Dûvellandia; p., n. s.; Oct. 17.
15 Michahel de Zirricze; n. s., quia p.; Oct. 17.
16 Bern. de Drijl; s.; Oct. 18.
17 Eg. de Alosto; p., n. s.; Oct. 19.
18 Allex. de Leodio; s.; Oct. 19.
19 Conr. de Lyppia; s.; Oct. 20.
20 Jac. Costini de Zirricze; p.; Oct. 20.
21 Joh. de Reyda, Col. d.; s.; Oct. 22.
22 Petr. de Kytzinghen; s.; Oct. 22.

7b. 33a. 34b. 102a. 133a. 134a. — städtischer Professor der Medizin, † 1490: Un. 1b, 3a; L. R. 106a; Arzt und Rat des EB.: 1473 7/11. 1488 14/4. 1489 März 28; 1488 19/5 (Goerz, Trierer Regg. 268), Arzt von Trierer Domherrn: Kentenich, Trier 289; 1489 Stiftung von Jahrgedächtnis (Vigilie u. Messe der Univ. am 11. u. 12. Okt.): III 162a; Un. 42, 46a; Nrhein. Ann. 67, 126; 1490 7/5. 14/8. 16/12 u. ö.; Kalendar im theol. Fakultätsbuch (Staats-Bibl. in Berlin). — 1472 18/1 Test.-Vollstrecker des Dr. Loppo v. Zierixe. — can. s. Andree, † 1490 24/3. — 313, 18. 314, 48. 331, 49. 332, 72. 73. — III 8b. 34a. 36a.

231, 3. N. de L., 1447 23/11 det. sub m. Delphin. de Dordraco; 1449 3/2 adm. ad lic.; 1450 19/12 rec.

4. p., 1477 27/11 det. sub m. Wilh. de Dordraco; 1450 1/6 inc. sub m. Thom. de Scocia.

5. G. de J., 1448 Nov. det. sub m. Ger. Venlo. — G. H., past. in Waltneel, 1465 ad leges: Un. 1b, 80b.

6. 1477. 87 Ratsherr.

8. J. E., scol. Col. d., 1448 Tonsur: Nrhein. Ann. 69, 97, 49.

12. Th. N., 1447 Nov. det. sub m. Ricquin. de Arnhem.

14. p., 1447 27/11 det. sub m. Wilh. de Dordraco.

15. M. **Pistoris**, 1448 20/11 det. sub m. Wilh. de Scotia; 1453 3/2 adm. ad lic.; 1454 6/4 inc. sub m. Henr. de Susato.

17. 1447 Nov. det. sub m. Ricquin. de Arnhem. — E. Naghel de Alusto Torn. d., 1465 29/8 in Löwen: II Matr. 52a.

18. 1448 in Löwen: Reusens, Matr. 1, 16, 34.

19. 1447 Nov. det. sub m. Ricquin. de Arnhem; 1449 inc. sub m. Nych. de Amsterdammis.

20. J. Xirckse, p., 1447 27/11 det. sub m. Wilh. de Dordraco.

Universitäts- und
Landesbibliothek Düsseldorf

231, 23 Joh. Stameren de Borken; s.; Oct. 27.
24 Gher. Wilkini de Borken; s.; Oct. 27.
25 Henr. Henrici Amsterdammis; p., n. s.; Oct. 29.
26 Joh. Rurer de Ambergha, m. art. Heid.; n. s., quia m. comitis Palatini; Oct. 31.
27 Alardus de Dordraco; p., n. s.; Oct. 31.
28 Win. Schoenhals, can. ecclesie s. Apostolorum Col.; s.; Oct. 31.
29 Paul. Volcsann de Bruxella; s. 3 a; Oct. 31.
30 Joh. Dursmit de Nurenbergha, presb.; n. s. propt. specialem habitudinem ad rectorem; Oct. 31.
31 Ingelhardus Brant, altarista in Andelo; p., n. s.; Nov. 3.
32 Nyc. de Harlem; p., n. s.; Nov. 4.
33 Ric. de Leodio; p., n. s.; Nov. 4.
34 Wess. de Hasellinis; p., n. s.; Nov. 16.
35 Henr. Falkenborch; p., n. s.; Nov. 24.
36 Joh. Mensen de s. Trudone; s.; Nov. 26.
37 Corn. de Naeltwijck; p., n. s.; Nov. 26.
38 Wilh. Gregorii de Sarto; s.; Nov. 28.
39 Th.[1]) Herman de Traiecto; s.; Dec. 1.
40 Petr. de Cresco, Gebenensis d.; p., n. s.; Dec. 1.
II 82b 41 Rob. Broon de Scotia; p., n. s.; Dec. 2.

231. 23. J. Borkel, 1447 Nov. det. sub m. Ricquin. de Arnhem. — presb., 1462 ad leges: Un. 1 b. 80b; 1464 b. decr.: Un. 126, 24 b.
24. G. de B., presb., Fraterherr, † 1453 in Münster: Nrhein. Ann. 103, 16.
26. s., 1433 in Heid., 1435 b. art., 1436 m. art.: Toepke I 197. II 384. — Pfalzgraf war damals Ludwig IV.
28. cl. Col., 1445–93 (†) can. s. Apost., erhält 1450 die licentia abessendi in studio ultra Montes: Lib. Lup.; 1471: Schickungsbuch (C 17) 44b; 1480 Nov. 13. — 1467 past. in Nörvenich: Redlich 2, 1, 674 A. 1. — cl. Col., 1480 past. s. Albani Col.: Nrhein. Ann. 61, 175. 577.
29. P. de Br., 1447 28/11 det., 1449 inc. sub m. Jac. Stralen.
31. d. Engelhardus, 1447 Nov. det. sub m. Ricquin. de Arnhem.
32. 1447 Nov. det. sub m. Ricquin. de Arnhem; 1449 inc. sub m. Nych. de Amsterdammis.
33. 1447 28/11 det. sub m. Jac. Stralen; 1453 3/2 adm. ad lic.
36. J. de s. Tr., 1447 28/11 det. sub m. Jac. Stralen.
38. d. W. Gr., investitus de Sarto, Leod. d., 1450 in Löwen: Reusens, Matr. 1, 255, 25.
39. Th. Tr., 1447 Nov. det. sub m. Ricquin. de Arnhem; 1449 inc. sub m. Nych. de Amsterdammis.
40 p., 1447 27/11 det. sub m. Wilh. de Dordraco; 1449 3/2 adm. ad lic. — 1451 6/7 Promovent.
41. R. Bruen, **d. s. Andree**, 1451 in Löwen: Reusens, Matr. 1, 228 n. 8. — R. de Sc., 1452 9/3 det. sub m. Henric. Amsterdammis. — Bronn, 1456 rec. in Paris, 1456 lic., 1457 m. art.: Auct. 2, 90 A. 7. 912–4. — R. Broun, 1443 4/9 zum Vikar von Malcarston, d. s. Andree, ernannt. — B.

1) *Hs.:* Theoricus.

Universitäts- und Landesbibliothek Düsseldorf

231, 42 Th. Gherfleit cognominatus Coes; s.; Dec. 7.
43 Th. Sůerte de Monasterio; s.; Dec. 10.
44 Bern. Kemenade de Monasterio; s. 3a.; Dec. 10.
45 Joh. Gennyp; p., n. s.; Dec. 20.

II 83a **232. Rektor Joh. de Aqua dictus de Berka,**
art. m. et theol. lic., can. s. Cuniberti Col., electus 1446 *Dec.* 20 *in ecclesia Augustinensium.*

232, 1 Archibaldus Dixson de Scotia, d. Glaschuensis; art.; s.
2 Crist. de Gota, cl. Mag. d.; art.; p.
3 Petr. de Septem Montibus, cl. Leod. d.; art.; tes(timoni)o m. Cor(ne)lii s. med.
4 Joh. de Meer, cl. civitatis et d. Col.; art.; s.
5 Joh. Schumers de Meyen, cl. Trev. d.; art.; s.
6 Nyc. de Emeda, sc. Mon. d.; art.; s.
7 Heynr. de Grevele, sc. Col. d.; med.; s.
8 Ger. de Aqua al. de Berka, Leod. d.; n. s., quia cognatus d. rectoris.
9 Joh. Nycolai, presb., art. m. Par. et leg. b.; ius can.; n. propt. rev. pers.; dicebat bedellus eum abbreviatorem bullarum.
10 Corn. de Duvelandia, sc. Trai. d.; art.; n. s., quia p.
11 Joh. de Beeck, cl. Col. d. et civitatis; art.; s. bedello 1a., sed rectori n., quia commensalis eius illo tempore.
12 d. Adam Voele de Yrmentroede, can. et archidiac. in ecclesia Treverensi titulo s. Luben(tii) in Ditkirchen; n. propt. rev. pers.
13 Heynr. Zammart de Heyer, can. in Dietkirchen; s.; ambo scripti sunt ad fac. iur. can.

231, 42. m. Th. G., 1450 18/5 disp.; 3/2 adm. ad bacc. — Th. G., [1448] stud.: n. 979.
44. s., 1444 in Erfurt: Weiss. I 202. — B. de M., 1447 23/11 det. sub m. Delphin. de Dordraco.
232, 3. m. Cornelii Baldwini de Dordraco (132, 94).
6. 1447 6/6 det. sub m. Nic. de Aemsterdam, b.; 1449 3/2 adm. ad lic.
8. G. de B., 1480 15/6 det. sub m. Erwic. de Amsterdammis; 1453 3/2 adm. ad lic.
9. ? J. N., stud. art., 1440 in Löwen: Reusens, Matr. 1, 145, 33. — J. N. Leod. d.; ius can.; 1459 25/8 in L.: II Matr. 23b.
10. C. Henrici de D., 1448 in Löwen: Reusens, Matr. 1,28, 12. — vgl. 233, 1.
11. J. Beke de Colonia, s., 1440 in Erfurt: Weiss. I 182.
12. A. de Ermprade, can. in Diez, Trev. d., 1402–03 in Heidelberg: Toepke 1, 89. — 1419 Domherr in Trier, 1421 Kantor, 1438 Archidiakon in Dietkirchen; † 1455. — Metrop. Trev. 1, 160. — Kisky, Domkap. 176–7 n. 118.

Universitäts- und
Landesbibliothek Düsseldorf

232, 14 m. Wyn. Loepelheym de Gelria, can. Xanctensis et s. Apostolorum Col., secretarius ill. comitis de Mursa; n. propt. rev. pers.
15 m. Jac. Beyber de Sauwelnheym, d. Mag.; theol.; s.
16 Wern. Keltz, cl. d. Col.; art.; s. med. dando 3 a., alium sed dixit se non habere, et est servitor d. Jo(hannis) Warendorp.
17 Lamb. de s. Trudone, cl. Leod. d.; art.; s.
18 Joh. Boltz de Confluencia, cl. Trev. d.; art.; p.

233. Rektor m. Joh. de Aqua dictus de Berka,

reelectus 1447 *März* 24 *in ecclesia fratrum b. Marie de monte Carmeli.*

II 83b 233, 1 Corn. de Duvelandia, Trai. d.; art.; p.
2 Jac. de Moelen, cl. civitatis et d. Col.; s., sed n. i., quia nondum transivit plene 13. annum; art.
3 Petr. Piltiaux de Chimaco, cl. Leod.; art.; s.
4 d. Herm. Gambach de Butzbach, presb. Mag. d.; ius can.; s.
5 Joh. Goltsmit de Onna, cl. d. Col.; art.; s.
6 Petr. Reichboiege de Rodenburga, cl. Erbip. d.; art.; s.
7 Joh. Dorwech, Osn. d.; iur.; s.
8 Joh. de Platea, Osn. d.; iur.; s.
9 Herm. Sudarzů, Mon. d.; iur.; s.
10 Joh. Rodewolt, Mon. d.; art.; s.
11 Joh. Kerken, Mon.; iur.; s.
12 Heynr. Werdeman, Mon. d.; art.; s.
13 Arn. Bevergaeren de Monasterio; art.; s.
14 Wilh. Haeften, Trai.; art.; s.
15 Hugo Florencii de Dordraco, Trai. d.; p.

232, 14. comitis Friderici de M. — ☞. — W. de G., 1429 in Heid., 1431 b. art., 1433 m. art.: Toepke I 183. II 381; scriptor comitis de M., 1440–96 (†) can. s. Apost., –1459 choriepiscopus: Lib. Lup.; 1480 Nov. 13; past. zu Kaldenkirchen: 1484 Jan. 6; März 4.
16. d. Joh. W. (152, 7)?
18. J. C., [1448] stud.: n. 979.
233, 1. vgl. 232, 10.
4. H. G., 1425 in Erfurt: Weiss. I 133. — Oberhess. Mitteil. N. F. 26, 9 n. 36.
5. J. de **Unna**, 1448 20/11 det. sub m. Wilh. de Scotia. — presb., 1477 past. in Halver: Nrhein. Ann. 61, 168, 529.
6. P. de Ruttenburga, 1448 3/2 adm. ad lic.
8. J. de Pl. **de Osnaburgis**, 1452 b. decr.: Un. 126, 15 b.
9. H. Sudertha, s., 1444 in Rostock, b. art.: Hofm. I 64. 71.
13. A. Beuergherne de M., s., 1449 in Rostock: Hofm. I 86. — verfaßt: chronicon Monasteriense (–1457): Hurter, Nomenclator 4, 782–3. — Bömer, Das liter. Leben, S. 81 u. A. 2.
15. ? H. de D.; art.; 1461 26/3 in Löwen: II Matr. 29a.

Universitäts- und
Landesbibliothek Düsseldorf

233, 16 Baldew. de Gouda, Trai. d.; art.; s.
17 Joh. Duffloe, Mor. d.; art.; p.
18 Wilh. Ge(rar)di, Mor. d.; art.; p.
19 Joh. Andree de Zirxzee, Trai.; art.; s.
20 Heynr. Kistener, presb. Mag. d.; iur.; s.
21 Heynr. Sterck, Mon. d.; art.; s.
22 d. Heynr. Merwick de Venlo; art.; s.
23 Arn. Lom de Venlo; art.; s.
24 Gisb. Cock de Bomel; art.; s.
25 Joh. de Wiler, cl. Mag. d.; art.; n. i., quia minorennis, et n. dedit propt. (rev.) domini sui m. Zanderi.
26 Heynr. Gladbach; p.
27 Thom. Blindepage, Col. d.; art.; s.
28 Heynr. Vrunt de Lubeeck, eiusdem d.; iur.; s.
29 d. Gilb. de Zaraneo, can. Leod., prep. Hugensis,
30 d. Alex., can. Leod.,
31 m. Hugo de Berg(is), pedagogus eorum;
} fratres; { n. propt. nobilitatem, neque prebuerunt.
32 Alb. Zutfanie, Trai. d.; dedit 4 a.; art.
33 Bert. Alcmarie, Trai. (d.); dedit 4 a.; art.
34 Nyc. Harlem, Trai. d.; 4 a.; art.
35 Joh. Portflijt, Trai. d.; art.; 4 a.
36 Heynr. Kerchoff de Reiclichhusen, Col. d.; art.; s.[1])
II 84a 37 Alb. Vrese de Groningen, sc. Trai. d.; art.; s.

233, 16. 1448 3/2 adm. ad lic.
23. A. de V., 1448 26/11 det. sub m. Ger. de Venlo; 1451 14/4 inc. sub m. Ger. de Venlo.
25. Wer unter dem m. Zanderus gemeint sein kann, vermag ich nicht zu ermitteln; ob m. S. de Asperen (146, 32)?
27. * prep. s. Egidii civitatis Monasteriensis. — 1472 Primissar an S. Reinold in Dortmund: Rübel, Geschichte von Dortmund 236. 250. — Thom. Bledepage, 1482–84 Pr. von S. Egidius Mon., o. Cist.: Westfäl. Zeitschr. 15, 327.
28. 1451 b. decr.: Un. 126, 14 b.
29. 1442 can. L., prep. H.: Actes 1, 444.
31. H. B. Trai. d., 1435 in Löwen, 1446 9/3 b. art., 1447 promotus: Reusens, Matr. 1, 74, 24; vgl. 80, 7.
35. [1448] stud.: n. 979.
36. H. R., 1448 20/11 det. sub m. Wilh. de Scotia.
37. A. Gr., 1448 Nov. det. sub m. Jac. Stralen; 1450 26/3 inc. sub m. Thom. de Scocia. — Erzählung über ihn gelegentlich seines Baccalaureats: Cod. Monast. 315, 20 b. — 1469 Stadtschreiber in Groningen: Utrechter Bijdragen 22, 65 A. 2.

[1]) *Unter dieser Eintragung steht die Notiz*: Hic redii ex Gallia et bene Gallicatus, *jedenfalls auf den Rektor zu beziehen.*

Universitäts- und
Landesbibliothek Düsseldorf

233, 38 Rol. Fabri, cl. Mor. d.; art.; n. i., quia minorennis; manet cum d. preposito Apostolorum; s.
39 Ger. Lamberti de Dordraco, cl. Trai. d.; art.; s.
40 Jac. Theoderici de Hûesden, cl. Trai. d.; art.; s.
41 Ywanus Hacconis de Huesden, cl. Trai. d.; art.; s.
42 Petr. de Emeda, sc. Mon. d.; iur.; s.
43 Jac. Peregrini de Amsterdammis, cl. Trai. d.; art.; s.
44 Joh. Hoyrn, cl. Trai. d.; art.; s.
45 Crist. de Brackelvelde, cl. Col. d.; art.; p. et servitor.
46 Jac. de Steenberg(is), sc. Leod. d.; art.; p. servitor in bursa.
47 Wilh. Kaldenkirchen, cl. et civis Col.; art.; n. i., quia minorennis, promisit tamen post tempus debitum prestare iuramentum; s.
48 Th. Dochkûm, presb. Trai.; ius can.; s.
49 Nyc. Crucenach, sc. Mag. d.; art.; n. s., quia p. servitor m. Johannis de s. Goare.
50 Jac. Bergis, cl. Leod. d., servitor m. Arnoldi Driescher; art.; p
51 Reyn. Camphusen de Monte; art.; s.
52 Zand. van Ewick de Buren; art.; p.
53 Heynr. de Carpena, cl. Col. d.; art.; p.
54 Marcilius Jacobi de Traiecto inferiori; art.; s.
55 Nyc. Gisberti de Hoeften; art.; p.
56 Herm. Stenghellinckhus de Unna; p.
57 Ger. Hornpennick, cl. Osn.; iur.; n., quia de familia d. prepositi maioris ecclesie, cancellarii huius alme universitatis.
58 Heynr. Stael de Colonia, cl. eiusdem d.; art.; s. 4a.
59 Joh. Walterdinck, cl. civitatis et d. Mon.; art.; s.

233, 38. Graf Joh. v. Sarwerden (224, 3) war 1447 Pr. v. S. Aposteln.
40. J. H., [1448] stud.: n. 979.
42. P. Meynardi de E., 1443 in Rostock: Hofm. 1, 66.
43. J. Hamstelrdammis, 1448 20/11 det. sub m. Wilh. de Scotia; 1450 inc. sub m. H. de Susato. — d. J. P. Tr. d., 1441 in Löwen: Reusens, Matr. 1, 147, 8.
†45. 1450 1/12 det. sub m. Jac. Stralen; 1453 3/2 adm. ad lic.; 1455 15/4 rec. — 1464–78 in der A. F. tätig: 1464 Dekan, 1466 Quodlibetarius. — 1464 Intrans: II 153b. 156a. — 1464 b. f., 1470 lic. theol. — 303, 17.
47. 1452 26/11 det. sub m. Jac. de Stralen; 1456 April lic. art. — 1448 30/10 Zeuge: Act. et proc. 2, 200a. — Brandunglück in Burse: Cod. Monast. 315, 64a.
49. m. Joh. de s. G. (191, 5). — ? dr. theol., lic. decr., 1468 Rektor der Univ. Wien: Schrauff, Acta med. Vind. 2, 139.
50. m. Arn. Dr. (173, 61) — J. Johannis Wilhelmi de B., 1441 in Löwen: Reusens, Matr. 1, 147, 40. — J. Rip de B. L. d.; art.; 1459 24/8 in L.: II Matr. 25a. — 1450 1/6 inc. sub m. Thom. de Scocia.
57. Dompropst war Graf Erich v. Hoya (170, 45).

Universitäts- und
Landesbibliothek Düsseldorf

233, 60 Nyc. up der Arken de Siberch, sc. Col.; n. i., quia minorennis; art.; s.
61 Wilh. Tilborch, cl. Leod. d.; art.; s. 4a.
62 Nyc. Mommer de Ramsdunck; art.; s.
63 Eng. Oesterwijck, cl. Leod. d.; iur.; n., quia consanguineus d. Jo(hannis) Spull.
64 Joh. Pollart, fil. Theoderici Pollart de Rurmunda; art.; n. s. propt. rev. suorum dominorum, prep. d. Johannis Pollart et fratris eius, decani.
65 Joh. Luchunandi, cl. Gebennensis d.; art.; s.
66 Arn. Haften, cl. Trai. d.; art.; s.
II 84b 67 Joh. de Melich, presb. Leod.; iur.; s. 4a.
68 Herm. Gruter de Novomagio, cl. Col. d.; art.; s. 4a.
69 d. Joh. Heuckman de Segen, cl. Mag.; theol.; n. propt. rev. pers., quia secretarius ill. comitis de Nassauwe.
70 Tilm. de Nassauwe, sc. Mag. d.; art.; n., quia fil. comitis.
71 Petr. Zederwalt de Treveri, cl. eiusdem d.; s.[1])

234. Rektor m. Jordanus Mallant,

electus 1447 *Juni* 28.

II 85a 234, 1 m. Heynr. Hertkees de Muntandun, Leod. d., m. art., med. et b. theol. f.; n. s. propt. rev.
2 Th. Nagel, cl. et sacerd. d. Mind.; theol.; s.

†233, 62. N. R., [1448] stud.: n. 979; 1450 3/2 adm. ad lic. — 1454–71 in der A. F. tätig. — 1458 magister trium minorennium: 276, 22–24; m. art., 1465 Intrans: II 157b; 1470–71 Rektor: III 29b. 30b; Haus in Trankgasse: 1467 Jan. 16 Un.; — c. 1467 Bursengründer: Akten z. J. 1587. — 1469. 71. 72 Burse: Schickungsbuch (C 17), 7b. 44a; Rmem. 2, 125. 184; Düss. n. 22; 1468–71 Streit wegen Anerkennung seiner Burse als Hauptburse. — 1473 erster Rektor der Trierer Un.: Müller et Wyttenbach, Gesta Trev. II Animadv. 29; Marx, Erzstift Trier II 458; Vorsatzblatt zur 4. Matrikel. — 1476 memoria. — Hartzheim, Prodromus 7; Bianco 1, 817. — 276, 22–24; 306, 11. — 1468–80 (†) im Schrein.

63. d. Joh. Sp. (99, 20).

64. Joh. Pollart d. ä. war Pr. von S. Walburgis in Arnheim, Kan. an S. Andreas und Offizial der Kölner Kurie; († 1465: Nrhein. Ann. 75, 102 u. A. 5) — 246, 39; wer sein Bruder, der Dekan, war, finde ich nicht. — Polhert, s., 1447 in Erfurt: Weiss. I 215. — ? 1430 cantor s. Andree: Nrhein. Ann. 56, 168, 171. — Vgl. dazu Knod, Deutsche Stud. 415. 690 n. 2827. — Urk. 1507 12/2.

69. s., 1433 in Erfurt: Weiss. I 159. — Vgl. 228, 53.

70. wahrscheinlich Sohn des Grafen Joh. IV von Nassau-Siegen

71. P. Izidderwalt, d Trev., 1450 b. art. in Paris: Auct. 2, 796 A. 5. — 1480 Bürgermeister in Trier: Kentenich 293. 309.

[1]) *Statt dieser Eintragung lautete die frühere, jetzt durchgestrichene:* Petr. Zederwalt de Treveri, eiusdem d. cl.; art.; p. et stat cum m. Laurentio de Groningen, domino licentiato, cui servit.

Universitäts- und
Landesbibliothek Düsseldorf

234, 3 d. Heynr. Herlinghe, presb. Trai. d.; iur.; s.
4 Heynr. Daelwim, cl.[1]) Flatislaviensis; art.; s.
5 Ant. de Septem Montibus; art.; s.
6 Nic. van der Steghe al. de Ost, presb. Cam. d.; iur.; s.
7 Jac. Buc, cl. Flatislavensis; art.; s.
8 Lovo de Wilt, notarius curie Col.; iur.; s.
9 Ulr. Lins de Velkerken, Curiensis d.; art.; s. med. et bedellis.
10 Swed. Roelvinc de Laer; art.; s. med.
11 Sym. de Circse, cl. Trai. d.; art.; s.
12 Corn. de Circse, cl. Trai. d.; art.
13 Waddinus de Circse, cl. Trai.; art.
14 Rutgh. Carden de Iserenloen, cl. Col. d.; art.; p., s. bedello.
15 d. Joh. Ordonis de Berencaster, presb. Trev.; iur.; s.
16 fr. Wilh. Divit(is) de Tuernout, o. pred.; theol.; s.
17 Walt. Herwarden, cl. Trai. d.; art.; s.
18 Joh. Driel, cl. Trai. d.; art.; p.
19 Joh. Olavi de Roskillia, cl. Rosckildensis d.; art.; p.
20 Joh. van der Maren, cl. Col. d.; art.; s.
21 Joh. Put, cl. Col. d.; art.; s.

234, 3. s., 1441 in Erfurt: Weiss. I 185.

4. H. Dalwin **de Putzek**, 1446 in Rostock: Hofm. I 77. — H. **Prusie**, 1450 3/2 adm. ad lic. — Danziger Kaufmannssohn: Bauer in Danziger Rheinland-Festschrift (1925), 48.

7. aus **Danzig**: Perlbach 130a. — 1445a in Rostock: Hofmeister I 74. — J. **Prusie**, 1448 20/11 det. sub m. Wilh. de Scotia. — Nachkomme des D. Bürgermeisters Casp. B.: Bauer in Danziger Rheinland-Festschrift (1925), 48.

8. not. iur. curie Col.: 1440 Juli 25 Col.

10. Sw. L., 1448 Nov. det., 1451 13/4 inc. sub m. Jac. Stralen.

11. S. **Henrici Wittonis** de C. — Zierichzee, 1448 26/11 det. sub m. Ger. Venlo; 1451 16/4 inc. sub m. Corn. de Dordraco; 22/12 disp.; 1455 27/11 Promovent in der A. F. — m. art., 1455 b., 1457 lic., 1469 dr. decr.; Un. 126, 17b. 19b. 40b. 41a; 1465. 70. 71: II 159a; III 41b. 44a; 1464 Jan. 26; 1466 17/1 Vertreter des dr. Joh. Spul in der lectio in decretalibus — capell. ad s. Columbum, 1466 13/10 disp.; 1468 Okt. 31; 1468 advoc. curie Col.: n. 13039; 1470 confessio: III 25b; 1472 Exequien: III 42b; vgl. 1472 Sept. 26 Un.; Nachlaß (Bibliothek u. s. w.): Handbuch des Loppo de Zierixee im Kölner Stadtarchiv, 133–157. 172. 173. — n. 1337. 1374; 1475 1/2 (Bücher). — besitzt Petr. de Braco, Repertorium iuris can.: Kentenich, Jur. Handschr. 86 n. 992. — 1459–60 im Schrein.

12. 1448 in Löwen: Reusens, Matr. 1, 20, 10. — C. **Henrici** de C., 1451 in Orléans: Album 2.

16. 1453 prof. theol.: II 104a; 1462: n. 12833. — Prior zu 's Hertogenbosch; Inquisitor; † 1490: N. N. bgr. Wbk. 2, 1457–58. — ? W. de Rycke fil. Rasonis Cam. d., 1449 im Löwen: Reusens, Matr. 1, 255, 14.

18. 1444 in Löwen: Reusens, Matr. 1, 152, 20.

19. J. O., s., 1445 in Rostock: Hofm. I 74.

[1]) *Es folgt vielleicht durchstrichen:* Cisterciensis.

Universitäts- und
Landesbibliothek Düsseldorf

234, 22 Jac. de Venroet, Stoltenberch nominatus, cl. Col. d.; art.; s. marcam.
23 Joh. Monsen, cl. Col. d.; art.; s.
24 Conr. Saman de Wiseto, cl. Leod.; art.; s.;
25 Wilh. Wilhelmi de Castren, } Col. d. ; art.; s.
26 Heymer. Thedorici, } ; art.; p.
27 Nic. de Bastonia, cl. Leod. d.; art.; p.
28 Walt. de Bastonia, cl. Leod. d.; art.; p.
29 Andr. Petri, Arusiensis d.; iur.; s.
30 Tilm. Greveren de Nucia; art.; s. med. et bedello.
31 Yo(hannes) de Sircce, cl. Trai. d.: art.; p.
32 Rud. Groeninghen, Trai. d.; art.; s.
33 Reyn. de Dalen, cl. Col.; iur.; s.
34 Nammannus de Herderwijc, cl. Trai. d.; art.; s.

II 85b **235. 236. 237. Rektor m. Wilhelmus Brede [sive de Breda],**

u. iur. dr., prep. s. Cuniberti Col., electus 1447 *Sept* 16 (die sabbathi in profesto s. Lamberti) *ad minores*[1]).

235, 1 fr. Th. de Leyd(i)s, profess. in Emmeroed, o. Cist., Trev. d.; theol.; s.
2 Joh. Steymbicker de Monasterio; art.; s.
3 Nyc. Mallant de Hollandia, Trai. d.; art.; gr., quia consanguineus quondam m. Jordani phi(si)ci etc.
4 Nyc. Leiffer de Goch; art.; s.

234, 31. 1449 det. sub m. Ger. de Venlo; 1450 27/3 lit. test.
32. 1448 Nov. det. sub m. Jac. Stralen; 1450 3/2 adm. ad lic. — Erzählung über ihn gelegentlich seines Baccalaureats: Col. Monast. 315, 20b. — R. Qwant de Gr., s., 1448 in Rostock: Hofm. I 84.
†33. 1449 b. leg.: Un. 126, 13b; seit 1453 imp. auct. not.: n. 12496 u. ö.; 1464 Stadtschreiber auf 12 Jahre: n. 12892; 1467 städt. Protonotar und Kanzler: n. 12985 u. ö.: 1475 Frau Caecilie: n. 13302; 1480 Juni 11. — † 1481. — Stein, Akten 1, CLXXIII/V n. 66. — Zaretzky, Zensurprozeß 21.
34. 1448 26/11 det. sub m. Ger. Venlo; 1450 3/2 adm. ad lic.
235, 3. Jordani Mallant de Monte s. Gertrudis (166, 29).
4. 1450 N. de G., cl. Col. d.: n, 12327.

[1]) Celebrata fuit missa pro exequiis venerabilium virorum dominorum Jordani Mallant rectoris etc., Johannis Spul senioris et Johannis, comitis de Sarwerden, prepositi s. Apostolorum Col., ad minores, qua finita et congregatione universitatis more solito ad hoc indicta per decanos facultatum singularum electus extitit in rectorem concorditer ven. vir m. Wilh. Brede. *Hiernach muß der Rektor Jordanus Mallant um die Mitte des Sept.* 1447 *gestorben sein. Sein Nachfolger Wilh. de Breda ist bis* 1448 *Juni* 28, *also über drei Vierteljahre, im Amte gewesen, folglich nicht bloß im Wahltermine des Winters,* 1447 *Dec.* 20, *sondern auch im Frühjahr,* 1448 *März* 24, *wiedergewählt worden.*

Universitäts- und
Landesbibliothek Düsseldorf

235, 5 Joh. Warboerch, Pad. d.; art.; s. a. 4, allegavit se semipauperem; 1447 Sept. 27.
6 Franc. Fornerii de Coloniaco; art.; p.
7 Henr. Barbitonsor(is), fil. Gobellini Barbitonsor(is), Col.; art.; s.
8 Herm. Vulling de Berca; art.; s.
9 Wymm. de Gelria al. Lûeplem; art.; s.
10 Wilh. Wyck de civitate Traiectensi; art.; s.
11 Th. Kistenmeker; art ; p.
12 Th. de Mursa; art.; gr. ad inst. d. Traiectensis, cuius erat consanguineus.
13 Conr. Hoessenmeker de Teyts; art.; s.
14 Corn. van der Eyg de Brug(is); art.; s.
15 Joh. Wytten de Nusia; art.; s.
II 86a 16 Gotfr. Scoler de Teyts; art.; gr. ad inst. d. Gotfridi, can. s. Apostolorum ac maioris.
17 Lamb. Smûers de Weirt; art.; s.
18 Adam Derenbaich de Lyns; art.; s.
19 Joh. Mercator de Teyts; art.; s.
20 Henr. Dederichslant; art.; gr., quia p.
21 Steph. Wassing de Castro; art.; s.
22 Rembr. Hoyrn; can ; s.
23 Joh. fil. Johannis Strobinc de Monasterio; art.; } s.
24 Wilh. Wilhelmi de Monasterio; art.; }

235, 6. Fr. **de Sabaudia**, 1448 26/11 det. sub m. Ger. Venlo; 1450 3/2 adm. ad lic.
9. W. G., 1448 Nov. det. sub m. Jac. Stralen.
10. ? m. W. v. W., 1469 23/3 lic. leg.: Enklaar, Bestuur in Utrecht 173, 68.
11. Trai. d., 1449 b., 1450 m. art. in Paris: Auct. 2, 757 A. 6. 813. — Th. K. de Xantis, cl. Col. d., 1464 niedere Weihen: Nrhein. Ann. 69, 100, 104.
12. d. Traiectensis ist der Prätendent Walram v. Moers; vgl. oben S. 447–48. — 1455–92 dec. s. Severini: n. 12553 u. ö.; Roth, S. Severin 69. — 1456 21/11 can. univ. 2. gratie an S. Georg: n. 1107; Univ. 105, 190b. 194b. — n. 1156. — Ben.-Studien 8, 599.
14. C. de Br. Torn. d., 1450 in Löwen: Reusens, Matr. 1, 29, 19.
15. J. de W., 1459 Kan. v. S. Quirin zu Neuß: n. 12734.
16. ? G. Titze, can. s. Apost. (78, 13). — G. Tijtz, 1449 18/11 det. sub m. Wilh. de Scocia; 1451 12/4 inc. sub m. Ger. Elten. — maioris hat wohl die Bedeutung des älteren; es ist nicht ecclesie zu ergänzen, da der ältere G. Sc. de T. nicht als Domherr nachzuweisen ist.
17. L. W., 1448 26/11 det. sub m. Ger. Venlo.
18. A. L., 1448 18/11 det. sub m. Wilh. de Scocia.
21. St. de C., 1449 18/11 det. sub m. Wilh. de Scocia; 1451 10/4 lic. art.; 1452 inc. sub m. Herwic. de Amstelredamis.
23. J. de M., 1448 26/11 det. sub m. Ger. Venlo.
24. W. de M., 1448 26/11 det. sub m. Ger. Venlo.

Universitäts- und Landesbibliothek Düsseldorf

235, 25 Sym. Wilhelmi; art.; gr. ob rev. m. G. phi(si)ci, et quia p.
26 Henr. de Mursa; art.; gr., quia affinis d. Walrami etc.
27 Laur. de Hoern; iur.; gr., quia p.
28 Joh. Stevel de Novo Castro
29 Wilh. Steivart
; art.; s.
30 Henr. de Hammone; art.; s. 4a. dumtaxat, quia p.
31 Herm. Raesvelt, Mon. d.; iur.; s.
32 Henr. de Velme; art.; s.
33 Henr. Deterich Ailffssoen
34 Wilh. Hoilthuis
; 8a. Col. s.
35 Conr. Emp de Juliaco; art.; s.
36 Joh. Coeclym de Susato; art.; p.
37 Jac. de Wassenar, baro; leg.; gr. propt. rev. etc.
38 Petr. Vuest de Venlo; leg.; s.
39 Joh. Coce de Munteboeur
40 Nyc. Fabri de Bremb
; iur.; s.
41 Lodow. Suerboern de Confluen(tia), leg. dr.; gr. ob rev. etc.
42 Adam de Roede de ducatu Juliacensi; art.; s.
43 Joh. Teyts de ducatu Juliacensi; art.; s.
44 Joh. Boyman de S(c)otia, o. B.; theol.; s.
45 Andr. Strael de S(c)otia; art.; s.
46 Lamb. Haesselt de Embrica; art.; s.
47 Happello Catzeman, Mag. d.; art.; s.
48 Adr. de Duvellandia; art.; $3^1/_2$ a. et 2 maur.
II 86b 49 Nyc. Edam al. Jacobi; art.; s.
50 Ursmarus Longet de Tornaco; art.; s.

235, 25. G. phisicus ist entweder dr. med. Ger. Hoefmans de Hamont (134, 50) oder lic. med. Gisb. de ts Gravenzande (185, 25).

26. Walram v. Mörs, Prätendent auf das Bistum Utrecht.

27. s., 1439 in Erfurt: Weiss. I 176. — L. Gerbrandi de Horen, 1450 in Löwen: Reusens, Matr. 1, 183, 21.

30. 1449 18/11 det. sub m. Wilh. de Scocia.

31. servitor d. Johannis Spul [99, 20]. 1452 b., 1459 lic. decr.: Un. 126, 16a. 20b; b. (!) decr.: 1469 Jan. 30 Un.

36. J. de S., 1450 15/5 pres. ad bacc.; 1453 11/5 inc. sub m. Henr. Susati.

37. 1439 in Löwen: Reusens, Matr. 1, 139, 29 u. n.; † 1451: Bijdr. en mededeel. 34, 347. — fil. burchgravii de Leyden, b. leg., 1444–47 in Orléans: Album 1; Fournier, Statuts 210.

41. s., 1438 in Erfurt: Weiss. I 174. 180. — 1454–95 (†) dec. s. Florini Confl.: Metrop. Trev. 1, 225. — m., dr., 1478 11/6 kauft 50 Gl. Leibrente gegen 500 Gl.: Rechn. 55, 4b 3. — 1487 in Prozeß mit der Un.: III 147a. 150b; n. 1850a. — anscheinend Schreiber u. Besitzer der Trierer Hs. n. 982; wäre dann dr. leg. von Pavia gewesen.

49. N. E., 1448 26/11 det. sub m. Ger. Venlo.

Universitäts- und
Landesbibliothek Düsseldorf

235, 51 Jac. Enckirchen, Trev. d.; s. 4a.
52 Johenns (!) Soensbeck, Col. d.; gr. ad honorem m. et d. Jo(hannis) Tinctor(is).
53 Nyc. Coperdraet, cappell. s. Servatii Trai., Leod. d.; ius can.; s.
54 Wencessl. de Franckinsteyn, fr. o. pred.; theol.; gr.
55 Th. Emede de Frisia; iur.
56 Ymolo Noerde; iur. } ; s.
57 Jud. Leyd(is); art.; gr. ad re(ques)t(am) sco(lasti)ci s. Gereonis.
58 Herm. Doernick
59 Reyn. Oss } de Novimagio; art.; s. 13½a.
60 Waelt. Harderwic; art.; s.
61 Wilh. de Novimagio
62 Wilh. de Erkelens
63 Jac. de Yselsteyn } ; art.; s. duo primi; ultimus seu tertius p. erat, quare gr.
64 Henr. Fabri de Colonia; can.; s.
65 Wilh. ten Koelke de Daventria; art.; s.
66 Joh. de Boicheym; art.; s.
67 Reyn. Ense de ducatu Juliacensi; art.; s.
68 Joh. Michaelis de Spira: art.; n. i., quia nimis iuvenis; m. Joh. Scoenbeck pro eo fideiussit, quod iurabit etc., et s.
69 Arn. Berg(is) al. de Monte; gr. propt. Deum.
70 Wilh. Houys de Breda; art.; p.
71 Henr. Boetterman de Oersoe; art.; s.

235, 52. d. Joh. T. (138, 61).
54. * postea magister noster. — c. 1450–51 vesperiae: theol. Dek.buch. (Cr. 3b) — m. W. Fraubrentem (!), 1462 regens Col. pro 1. anno: Moph. 8, 284. — 1452 u. ö. Prior in Frankfurt, berühmter Redner, † 1486 21/10: Koch, Dominikaner in Frankfurt S. 122 u. ö. — Löhr, Teutonia 170 u. pass.
55. Th. de E., 1453 b. decr.: Un. 126, 16a.
57. scholast. s. Gereonis: Joh. Spul, dr. u. iur. (99, 20). — 1449 det. sub m. Ger. de Venlo.
61. 1450 15/5 pres. ad bacc.; W. **Collaert** de N., 1455 17/4 inc. sub m. Ger. Elten.
65. W. D., 1449 18/11 det. sub m. Wilh. de Scocia; 1451 10/4 lic. art.
66. 1450 15/5 pres. ad bacc. — dr. iur., seit 1466 (noch 1506) Pr. von Kaiserwerth; 1466 Kan. an S. Severin; 1476–1506 Dekan von Düsseldorf; Rat des Hrz. von Jülich-Berg: Redlich 1, 72 * ff. 62 A. 1. — dr. leg., 1475 im Schrein.
68. m. Joh. Scoenbeck, ob = Joh. de Schonenbeke, (96, 14)?
69. A. de M., Leod. d., 1452 in Löwen: Reusens, Matr. 1, 18, 18.
70. [W. de Br., 1453 c. 31/5 det. sub m. Gher. Buderic;] 1455 23/4 inc. sub m. Heynr. de Breda.
†71. H. O., 1451 10/4 lic. art.; 1452 5/6 inc. sub m. Ger. de Elten; 1453 20/3 disp.; 24/11 rec. — 1454–71 in der A. F. tätig: 1458. 65 Dekan, 1463 Quodlibetar. — 1464 Verwahrer der Artistenschule: n. 1348. — 1470–78 Inhabitator dom. fac. art. — II 121b; 298, 95; 305, 99; 307, 46; Hartzheim 124b; Düss. n. 19;

Universitäts- und Landesbibliothek Düsseldorf

235, 72 Greg. Meys de Herentaels; theol.; s.
73 Petr. Bruer de Meyen, art. m.; iur.; s.
74 Adam de Waermacia; art.; s.
75 Fred. Boychem prope Wermaciam; p.
76 Joh. ten Hoilt de Groningen; art.; s.
77 Henr. Scuet de Aemsterdam; art.; s.
78 Th. Broms de Lunenboerch
79 Bert. Kirchoeff de Roistoick } ; leg.; s.
80 Math. de Junghe de Campis; art.; s. 4a.
81 Joh. Hoern de Hollandia
82 Nyc. Hoern de Hollandia } ; art.; s.
II 87a 83 Arn. Janconis de Frisia; iur.; s.
84 Patricius Rogerii de Scotia; art.; et gr., quia p.
85 Wilh. de Rijmersward maiore, Trai. d.; art.; s.
86 Ger. Conradi de Treveri; art.; p.
87 Gijs. de Dordraco; art.; s. 6a.
88 Nyc. de Veris; leg.; s.
89 Wilh. Boenterseym de Brabancia;
90 Mart. Alcmarie; art.; } primus s.; secundo remisi ut servitori cuiusdam magistri.

Rmem. 2, 141b. — 1461 b. f., 1463 lic., 1474 dr. theol. — 1474. 5. 8. 9 theol. Intrans: III 52b. 56a. 69a. 73a; 1474–75. 81 theol. Dekan: III 54a; theol. Dek.-buch; 1476–77 Rektor: III 60b; 1467–83 (†) can. univ. s. Severini: Un. 1b, 66a; 1483 Exequien: III 108b; vgl. 1483 Mai 1 Un. — †1483 de peste: Hs. 1690, 3a. 90a u. ö. — 341, 21. 353, 17. — III 48b. 60b. — 1483 5/2. 1/5. 12/5. — Vor 1494 16/5 Regens der Montaner-Burse. — Un. 192, 2a. 14a. b. — n. 1289. — cl. Col. d., 1471: Nrhein. Ann. 61, 181, 612.

235, 73. P. P. Brawer **de Andirnacht**, 1440 in Leipzig: Erler 1, 129. — m. P. Bruwer **de A.**, lic. decr., 1451 zur jur. Fak. recipiert: Un. 126, 14b. — 1463 praes. zu Kanonikat 2. gratiae an S. Gereon: n. 1317.

75. Fr. (Petr.) B., p., 1455 12/6 det. sub m. Gher. Elten.

†76. J. Gr., 1449 18/11 det. sub m. Wilh. de Scocia; 1451 13/4 inc. sub m. Jac. de Stralen; 1453 4/1 rec. — 1460–62 in der A. F. tätig: 1461 Dekan. — Un. 390a, 9b: legit 1446 (!) sub Laurentio. — 1462 b. theol.: II 139a; 1468 b. f. theol., art. Intrans: III 17a; J. de Gr., Theologe, unter den ersten Lehrern in Basel: Ochs, Gesch. v. Basel 5, 150.

77. H. A., 1453 3/2 adm. ad lic.

78. Th. Bromes, 1444 20/10 in Rostock: Hofm. 1, 72.

79. B. Kerckhoff, 1450 b. leg.: Un. 126, 14b.

84. P. de Sc., 1450 3/12 det. sub m. Henr. de Breda. — P. R., 1455 lic. art. in S. Andrews. — B.

85. W. de R., 1450 9/6 det. sub m. Jac. Stralen.

87. 1449 20/11 det. sub m. Gher. Venlo. — G. Henrici de D., 1455 26/8 in Löwen: II Matr. 9a.

88. fil. nat. domini etc. Trai. d., 1439 in Löwen: Reusens, Matr. 1, 198, 12.

Universitäts- und
Landesbibliothek Düsseldorf

235, 91 Reyn. de Scoenroed
92 Joh. de Suesteren } ; art.; s.
93 Herm. Loepelem de Gelria; art.; s.
94 Serv. Clant et
95 Joh. Clant, } fratres; art.; p.
96 Joh. Cantel de Gandavo; theol.; s.
97 Jac. Waessener; iur.; s.
98 Wilh. Heir de Traiecto; art.; s.
99 Gis. Loe de Bummel; p.
100 Jac. de Hoern, presb.; s.; iur.
101 Jud. Byscoep de Ratinghen; art.; p.
102 Petr. Loerff, Col.; art.; s.

II 87b

238. Rektor Johannes de Kuyck[1]),

art. m. et theol. prof., electus 1448 *Juni* 28 *ad predicatores.*

238, 1 Petr. Laurentii de Remmerswale
2 Guillermus Adriani de Mechole } , cl. Trai. d. ; s.; art.
3 Guillermus Everardi de Remmerswale ; p.; art.
4 Nic. Gatzschen de Nebra; ius can.; s.
5 Guillermus de Viseto, cl. Leod. d.; art.; n. pro bedello, s.
a m. Adr. Nicolai de Remmerswale, qui anno d. 1422 in rectoria m. Johannis Heyman de Wachtendorp intitulatus extitit et n. tunc, quia p., solvit, anno d. 1448 Juli 4 solvenda s.
6 Adr. Reyneri de Dreysger, cl. Trai. d.; ius can.; s.
7 Sym. Nicolai de Brielis; art.; s.
8 Jud. de Boneem, cl. Torn. d.; leg.; s

235, 91. 1442–96 can. Aquensis; 1476 viceprepositus, 1455 pleb.: Heusch 9. — 1455. 6 can. et archipresb. Aquensis: n. 12553. 80. — 1456 stud.: n. 1100.
93. H. de G., 1450 15/5 pres. ad bacc. — H. de L., Rentmeister des Grafen v. Moers im Lande Horn: 1489 März 20. 21.
99. G. B., 1449 19/11 det. sub m. Hub. Bommel.
238, 1. P. R., 1451 4/6 pres. ad bacc.
2. W. **Michelis**, 1450 3/12 det. sub m. Henr. de Breda; 1453 3/2 adm. ad lic.
3. W. R., 1450 3/12 det. sub m. Henr. de Breda; 1452 lic.; 5/6 inc. sub m. Ger. de Elten.
4. 1445–46 in Leipzig: Erler 1, 153.
a. = 135, 37.
6. A. de Dr., m. art., 1449 in Orléans: Album 2. — A. D., presb., 1455 b. decr.: Un. 126, 17b. — 1472 13/9: Un. 127, 114a.

[1]) *Randbemerkung 17. Jhdts.*: Hic rector videtur instituisse gymnasium in platea Eigelsteiniaca, quod ab ipso nomen traxit et vocatum fuit gymnasium Kukanum. — *Die Bemerkung ist richtig; vgl. oben* 170, 27.

Universitäts- und Landesbibliothek Düsseldorf

238, 9 Rol. Bourgois, cl. d. Torn.; art.; s.; Juli 8.
10 d. Henr. Roeden, sacerd. Trev. d.; art.
11 d. Lamb. de Hensteyn, sacerd. Col. d.; theol. } ; s.; Juli 9.
12 Joh. Vinck de Venlo, cl. d. Leod.; art.; s.; Juli 15.
13 Zwtmannus Henrici de Zirczee, cl. d. Trai.; art.; s.;
14 Corn. Jacobi de Zirczee, cl. d. Trai.; art.; p.; } Juli 17.
15 Ger. Drosset de Bruxella, cl. d. Cam.; art.; p.; Juli 22.
16 Arn. Goudas, cl. d. Torn.; art ; s.; Juli 30.
17 Joh. Duvene, cl. d. Trai.; art.; s.; Juli 31.
18 d. Nich. Gerardi, prior domus s. Marie et duodecim apostolorum in Traiecto inferiori, o. Aug.; theol.; n. propt. rev.; Aug. 6.
19 Joh. Wekelman de Ruden, cl. d. Col.; iur.; s.; Aug. 11.
20 Ev(er)ard.
21 Joh. } de Marca, nobiles;
22 Rob.
23 m. Einghelb. de Campis, m. art., cl d. Trai.; } n. propt. honorem Aug 17.
24 Henr. de Novimagio, cl. Col. d.; art.; s.
25 Winr. de Campo, sacerd. Leod. d.; art.; s.
26 Henr. Gandersem de Eembeeck, presb. Mag. d.; ius can.; s.
27 Nic. Bronckaer, presb. Leod. d.; ius can.; s., n. pro bedello.
28 Joh. Vlaerdunghen, cl. Trai. d.; art.; s.
29 Nic. Portegalie; art.; p.
30 Joh. de Danseke al. de Monte, cl. Wladiensis d.; art.; s.
31 Guillermus Screthaze, cl. Cam. d.; art.; p.
32 Petr. Erclens de Juliaco; art.; s.
33 Gob. de Wesalia, cl. Col. d.; art.; s.

238, 9. R. **de Tornaco** (Dordraco!), 1449 28/11 det. sub m. Gher. Venlo; 1451 16/4 inc. sub m. Corn. de Dordraco. — d., R. Burgoes de P., m. art., 1454 b. leg., 1454 lic. **decr.**: Un. 126, 16b. 19a.
12. 1450 26/11 det. sub m. Ger. de Venlo.
13. Z. Z., 1449 20/11 det. sub m. Gher. Venlo. — Z. de Z.; p.; art.; 1461 6/2 in Löwen: II Matr. 28b.
15. G. Br., 1451 4/6 pres. ad bacc.
17. 1449 20/11 det. sub m. Gher. Venlo.
25. W. de C. **al. de Clivis**, cl. Col. d., 1448 21/3 Schreiber von Handschrift in Lüttich: Brüssel, Kgl. Bibl., Katal. 5, 131 n. 3172.
26. ? H. de G., 1417 b. art. in Paris: Auct. 2, 219. — H. G. schreibt 1445 Parvulus logice, 1446 exercitium veteris artis: Wolfenbüttel, Handschriftenkatalog 2, 52 n. 623, 4); 226 n. 896, 3). — 1462: Samst.-Rentk., Ausg. 453b. — d. H. G., †1465 10/7 bei Reise zum hl. Lande im Jordan: Nrhein. Ann. 103, 21.
30. J. **de Prusia**, 1450 26/11 det. sub m. Ger. de Venlo. — 1456 m. in Ermland: Perlbach 130a. — Bauer in Danziger Rheinland-Festschrift (1925) 150.
32. ? P. E., 1453 10/11 Notar: Santifaller, Brixner Domkapitel 178. 180.
33. 1450 1/12 det. sub m. Jac. Stralen.

Universitäts- und
Landesbibliothek Düsseldorf

II 88a 238, 34 Mart. de Monjouwen, de o. Carm. de conventu Aquensi; theol.; s.

35 Eynoldus
36 Hugo } de Zerixee, cl. Trai. d.; art.; p.

37 Thom. de Prumia, presb. Trev. d., past. in Baerwilre; theol.; s.

38 Herm. Scoler de Eersdorp, cl. Col. d.; art.; p.

39 Volkerus Scellinc, cl. Trai. d.; ius can.; s.

40 Laur. Duren, cl. Col. d.; art.; s. 4a.

41 Petr. Heynbach, cl. . . .[1]) d.; art.; s.

42 Th. Vullinc de Dordraco, cl. Trai. d.; art.; s.

43 Guillermus Retri, cl. Mor. d.; theol.; p.

44 Henr. Braxator(is) de Essendia, cl. Col. d.; art.; s.

45 Herm. Swerte, cl. Col. d.; art.; s.

239. Rektor Johannes de Kuyck,

art. m. et theol. prof., reelectus 1448 *Oct.* 9 *ad minores.*

II 89a 239, 1 Joh. Wilhelmi de Delft,
2 Jac. Wilhelmi de Delft, } cl. Trai. d. } ; art.; p.
3 Hugo Nicolai de Delft, } ; s.

4 Wilh. Wilhelmi Buren de Dordraco, cl. Trai. d.; art.; p.

5 Th. Bispinc de Monasterio, cl. Mon. d.; art.; s.

6 Joh. de Castro de Colonia, cl. Col. d.; art.; s.

238, 34. M. **v. Aachen** oder v. M., stud. phil. Col. per 4 annos, 1437 inform. Col., 1438 stud. theol. Col. pro 1. anno lectoratus, 1439 ibidem pro 2. anno; 1444 Prior in Aachen, 1462 in Köln, 1463 Karmeliterprovinzial, † 1489: Koch 29. 33. 68; näheres: Koch 151. — 1448 legit bibliam pro accipiendo b. theol.; 1449 b., 1454 dr. theol.: Frankfurt, Carm. 11, 28b–36b. — prof. theol., 1489 memoria: III 166 b.

36. H. Adriani de Z., 1447 in Löwen: Reusens, Matr. 1, 82, 17.

38. Erstorp, 1461. 67 conventualis [can. reg. o. Aug.] in insula in opp. Valender [Niederwerth], Schreiber der Handschriften n. 287. 364 der Bonner Univ.-Bibliothek: Catal. chirogr. bibl. Bonn. I 72. 103–4.

42. Th. D., 1449 20/11 det. sub m. Gher. Venlo.

44. H. de E., 1449 18/11 det. sub m. Wilh. de Scocia; 1453 2/5 inc. sub m. Gher. Elten; debilis.

45. 1450 15/5 pres. ad bacc.; 1453 2/5 inc. sub m. Gher. Elten; rector scolarium in Essendia, disp.

239, 1. J. de D., 1450 11/6 det., 1452 3/4 inc. sub m. Ger. de Venloe.

2. J. D., 1449 20/11 det. sub m. Gher. Venlo; 1451 12/4 inc. sub m. Ger. Eltten. — J. de D., 1456 b. decr.: Un. 126, 18b.

3. H. D., 1449 20/11 det., 1451 14/4 inc. sub m. Gher. Venlo.

4. W. de D., 1449 19/11 det. sub m. Hub. Bommel; 1451 10/4 lic. art.

5. Th. de M., 1450 15/5 pres. ad bacc. — Th. B., s., 1451 in Erfurt: Weiss. I 229.

[1]) *Lücke für den Namen der Diözese.*

Universitäts- und
Landesbibliothek Düsseldorf

239, 7 Franco Maesheyc, cl. Leod. d.; art.; s.
8 Paulus Wiichroid, Leod. d.; art.; p.
9 Joh. Winneck de Cuba, cl. . . . [1]) d.; art.; s.
10 Adam op Gastendonc de Becraide; art.; s.
11 Ant. Halver, acolitus Col. d.; art.; s.
12 Joh. Cornelii de Nissa, cl. Trai. d.; art.; s.
13 Nic. de Muntion, cl. Col. d.; art.; p.
14 Henr. Ade de Delft, cl. Trai. d.; art.; p.
15 Guillermus Jeghers de Wanlo; art.; s. 4a.
16 Henr. Aldman de Disternich, cl. Col. d.; art.; s. 4a.
17 Guillermus Johannis Helwar de Leodio, cl. Leod. d.; art.; s.
18 Math. Scriptor(is) de Heynsberch, cl. Leod. d.; art.; s.
19 Joh. Eversberch de civitate Col.; art.; s.
20 Wilh. de Saponio; art.; p.
21 Joh. Xailoipe de Bastonia, cl. Leod. d.; art.; p. est.
22 Reyn. Popconis de Dammone; ius can.; s.
23 Joh. Joffridi de Met(is), can. s. Castor(is) in Confluentia; art.; s.
24 Nic. Maney de Bastonia, cl. Leod. d.; art.; s.
25 Henr. Walran de Rendu, cl. Leod. d.; art.; s.
26 Sym. Manny de Tornaco, cl. Torn. d.; leg.; s.

239, 7. 1449 19/11 det. sub m. Hub. Bommel; 1454 3/4 lic. art. — 1459: Nrhein. Ann. 61, 143, 377; can. s. Andree, capell. s. Thome, 1464 tot: 154, 446. — can. s. A.: 1462 Jan. 8.

8. P. Wickroe, 1449 19/11 det. sub m. Hub. Bommel; 1451 12/4 inc. sub m. Ger. Eltten.

9. J. Wincke de Coba, s., 1451 in Erfurt: Weiss. I 226. — J. Wonnecke oder Dronneke v. Caub, Stadtarzt zu Frankfurt a. M., gab den Herbarius eines unbekannten Arztes heraus (Mainz 1484; hochdeutsch 1485): Philippi, Geschichte der Pharmazie 409.

10. A. **de Wicroe**, 1453 3/12 det. sub m. Danckard. Brielis. — A. de Wickrod, cl. Leod., b. art. Col., 1455 in Heidelberg; 1455 m. art. in via antiqua: Toepke 1, 280; 2, 394. — A. op den G., 1478–1517 can. Aquensis: Heusch 11.

11. 1450 9/6 det. sub m. Jac. de Stralen; 11/6 det. sub m. Ger. de Venloe (semidives). — Der eine der beiden Promotionsvermerke ist offenbar irrig.

12. 1450 in Löwen: Reusens, Matr. 1, 168, 30.

19. * ☛ obiit 1472, decr. dr. — 1454 31/5 pres. ad bacc. — 1454 27/6 det. sub m. Jac. Stralen: Cod. Monast. 315, 91b. — 1461 scol. univ.: Un. 105, 103b. — 1462 lic. und dr. decr.: Un. 126, 23a; 1466. 72 jur. Intrans: III 2a. 40a; 1466. 70. 72 advoc. curie Col.: n. 12961. 3. 13108. 68; 1466 Juli 5; 1470 Juli 10; 1468 Aufkündigung des städtischen Schutzes: Rmem. 2, 119; 1470. 71 im Interesse der Un. tätig: III 27b. 36b; 1472 Exequien: III 42b; Un. 126, 47a; 1472 Testament im Handbuch des Loppo de Zierixee im Kölner Stadtarchiv, 161–163. — n. 1374. — 1468 30/8. 1479 5/8. — Un. 127, 150a.

20. W. **de Picardia**, 1450 11/6 det. sub m. Ger. de Venloe; W. **de s. Odomaro**, 1454 3/4 lic. art.

[1]) *Lücke für den Namen der Diözese; es wird* Trev. *zu ergänzen sein.*

Universitäts- und Landesbibliothek Düsseldorf

239, 27 Arn. Manny de Tornaco, cl. Torn. d.; leg.; s.
28 Lamb. de Craken de Ruremunda, cl. Leod. d.; art.; s.
29 Ygrammus Ghennip, cl. Col. d.; art.; p.
30 Steph. de Berchen de Novimagio, cl. Col. d.; art.; s.
31 Olaus Luberti, fr. profess. o. B. in monast. Nestwedensi; ius can.; s.
32 Joh. Brostrop, cl. Roskildensis d.; art.; s.
33 Petr. de Holmis, cl. Upsolensis d.; art.; s.
34 Joh de Opherten, presb. Col. d.; art.; s.
35 Joh. Pepersack, cl. Col. d.; ius can.; s. 2a.

240. Rektor Arnoldus de Dreischer,

art. m. et iur. can. b., electus 1448 *Dec.* 20 *ad Augustinenses.*

II 89a 240, 1 Georg. Asschenbr ech; art.; s.
2 Joh. Specht de Bubenheym; n. s., quia specialis amicus rectoris.
3 Joh. Reckelinchusen, Col. d.; art.; n. s., quia p.
4 Heid de Attendaren, Col. d.; iur.; s.
5 Joh. de Mille, Col. d.; iur.; s.
6 Henr. Canpis, Trai. d.; art.; p.
7 Gontterus Wercman de Wismaria, Raesborgensis d.; can.; s.
8 Alb. van Witdorp
9 Wern. Groot } de Lunenborch, Verdensis d.; leg.; s.

239, 28. L. v. der Kraken, lic. decr., 1461 advoc. curie Col.: Un. 105, 61b. — m., presb. Leod. d., –1468 Kan. in Wassenberg: Schuffels 51 u. A. 4.

29. Ygermannus de G., 1450 15/5 pres. ad bacc.

32. J. Brastorp **de Roskildis**, 1447 8/6 in Rostock: Hofm. 1, 81. — J. **de Dacia**, 1450 3/2 adm. ad lic.; 1459 8/6 m., rec. — m. J. de Roschildia, 1460 5/4 Promovent. — J. Brosstdorp **de Dacia**, can. Rosschildensis, 1455 b. decr.: Un. 126, 18a. — 1472-97 (†) EB. von Lund: Eubel, Hier. 2, 201. — Hoeyer in Personalhistorisk Tidsskrift III 5, 294 A. 2.

35. *procur(ator) causarum cur(ie) Col. — 1460–71 imp. auct. not.: 1460 Jan. 14; n. 13098. 116. 136; 1469 Jan. 30 Un.; 1468 procur. caus.: n. 13025; procur. fiscalis: n. 13029. — 1479 20/12.

240, 2. s., 1440 in Erfurt: Weiss. I 182; militaris, 1449 b. decr.: Un. 126, 13b–14a; past. in Groensfelt, 1449 Okt. 14 ad leges: Un. 1b, 80a. — Sohn Diethers, 1450 Mainzer Domherr, 1461 Anhänger EB. Diethers. — † 1497: Kisky, Domkapitel 120-21 n. 53. — can. s. Albani et s. Marie ad Gradus in Mainz: Joannis, Rer. Mog. 2, 400.

4 H. **Bitter** de A., 1449-54 in der Juristenschule: n. 12176. 354. 497. 539; 1454 can. s. Apost.: Lib. Lup.

†6. 1450 3/12 det. sub m. Henr. de Breda; 1454 inc. sub m. Jac. de Stralen. — Mißglückter Kochversuch in Burse zu Arnheim: Cod. Monast. 315, 82b. — 1455–62 in der A. F. tätig: 1460 Dekan. — 1459 b. theol. — Un. 390a, 9b: legit 1451 (!) sub Laurentio. — n. 1289

7. 1450 b. decr.: Un. 126, 14b.

8. 1443 26/7 in Rostock: Hofm. 1, 65.

9. W. Grote, 1446 24/5 in Rostock: Hofm. 1, 78.

Universitäts- und Landesbibliothek Düsseldorf

240, 10 Jac. de Venroy, Leod. d.; iur.; p.
11 Heynr. Man de Wesalia, Col. d.; art.; s.
12 Wilh. de Monreberch, cl. Col. d.; art.; p.
13 Joh. Eppynchoven dict Slick, Col. d.; theol.; s.
14 Jac. Dollendoerp; iur.; p.
15 Joh. de Puteo al. de Werdena; art.; s.
16 Joh. Harnismaker de Colonia; art.; s.
17 Joh. Dursten, Col. d.; art.; s. 4a.
18 Gob. Meynnershaghen, Col. d.; art.; p.
19 fr. Henr. Aedwerth. o. Cist., Mon. d.; art.; s.
20 Jac. de Compostella de Gheervliet; art.; s.

II 89b

241. Rektor Arnoldus Dreyschier,

art. m. et iur. can. b., reelectus 1449 *März* 24 *ad Car(meli)tas.*

241, 1 Joh. Pistoris de Fechenbach; art.; s.
2 m. Joh. Hellen; iur.; s.
3 fr. Joh. Milit(is) de Hemrode, o. Cirst. (!); theol.; s.
4 Th. Clivis; art.; s.
5 Gher. Aquis; n. i., quia minor; art.; s.
6 Hillebr. Judoci de Harderwyck; art.; s. 4a.
7 Hennyngus de Swindis; art.; p.
8 Th. Philippi de Aernem; art.; p.
9 Heinr. Kempis; art.; s.
10 Gher. Kempis; art.; s.
11 Joh. Roden de Monte; ius can.; s.
12 Heinr. Cynnardes; art.; s.

240, 10. not. publ.: 1451 Juli, Aug.; 1470. 71 Bote der Un.: II 25b. 33a; 1482 bancalis in aula: III 107a.

11. m. H. Mand de W., 1471 16/3 rec — H. de W., 1471 1/9 senior presens, qui non fuerat prius electus, recusat quotlibetarius esse: III 70b. — Mant, Schulmeister zu Wesel, 1467 entlassen.: Reg. lit. 3, 143a. 144a. 145b. 152b.

15. J. de W., 1450 15/5 pres. ad bacc.

241, 3. m. J. M. Cam. d., 1450 in Löwen: Reusens, Matr. 1, 166, 22. — ? m. J. M. Cam. d.; decr.; 1461 27/11 in L.: II Matr. 31a.

4. 1450 15/5 pres. ad bacc.; 1452 lic. art.

5. ? G. Harau de Aquisgrani, 1447–48 in Leipzig: Erler 1, 162.

8. Th. de A., 1451 28/6 det. sub m. Henr. de Zuzato.

9. 1451 4/6 pres. ad bacc.

10. 1450 1/12 det. sub m. Jac. Stralen; 1452 lic. art. — inc. sub m. Jac. Stralen; Erzählung über sein Abenteuer in einer Kohlengrube auf dem Berge S. Gilles bei Lüttich: Cod. Monast. 315, 44a b.

Universitäts- und
Landesbibliothek Düsseldorf

241, 13 Jac. Rotterdammis; art.; s.
14 Crist. Gladbach; art.; s.
15 Petr. de Nissa
16 Colinus de Nissa } ; art.; s. 10a.
17 Th. Schoenhovie; art.; s.
18 Gysb. Wilhelmi Bie; art.; s.
19 Eg. Arnoldi de Brilis; art.; s.
20 Joh. Craet de Brilis; art.; p.
21 Corn. Goes; art.
22 Jac. Adriani de Nyssa; art. } ; s.
23 Joh. Raefflet, cl. Mon. d.; leg.; s.
24 God. de Monasterio; art.
25 Joh. Plegher de Dulmania; art. } ; s.
26 Blico Johannis de Dreyscher; art.; p.
27 Joh. Thome de Harderwyck; art.; p.
28 Corn. de Bruwelis; art.; s.
29 Wolf. Johannis de Remmerswal(is); art.; s.
30 Joh. Engelberti de Colonia; art.; s.
31 Paul. Delfft
32 Th. Delfft
33 Nic. Delfft } ; art.; s.
34 Hub. Bomel

241, 13. **maior**, 1449 det. sub m. Ger. de Venlo; 1451 14/4 inc. sub m. Ger. de Venlo. — J. Johannis de R. Trai. d., 1447 in Löwen: Reusens, Matr. 1, 161, 30. — J. Jacobi de R.; art.; 1454 21/10 in L.: II Matr. 6a.

14. 1450 9/6 det. sub m. Jac. de Stralen; 1452 lic. art.; 1452 4/11 rec. — inc. sub m. Jac. de Stralen; Erzählung über seinen Fall in eine Wolfsgrube: Cod. Monast. 315, 44b.

15. Trai. d.; art.; 1460 29/8 in Löwen: II Matr. 26b.

17. 1451 30/6 det. sub m. Danckard. Brielis.

18. 1441 in Löwen; 1477-1505 dec. s. Johannis Buscoducensis: Reusens, Matr. 1, 58, 9 u. 84 n. 43.

19. E. de Br., dives, 1450 11/6 det. sub m. Ger. de Venloe; 1452 18/4 inc. sub m. Dankard. de Brilis.

21. 1451 4/6 pres. ad bacc. — Guesz, cl. Trai. d., b. art. Col., 1454 in Heid., 1454 m. art. (in via antiqua): Toepke I 277. II 393.

22. J. de N., 1452 5/12 det. sub m. Henr. Suzati.

24. 1453 b. decr: Un. 126, 16a.

26. Bl. Dr., 1450 9/6 det. sub m. Jac. de Stralen.

29. W. R., 1452 4/3 det. sub m. Gher. Venlo.

30. J. E., semidives, 1450 11/6 det. sub m. Ger. de Venloe; d., **zom Bock**, 1462 5/7 inc. sub m. Th. de Bomel; 3/12 disp. — m., 1464: n. 1337. — Joh. Engelbrecht, 1475–90 Ratsherr.

31. dives, 1450 11/6 det. sub m. Ger. de Venloe; 1452 18/4 inc. sub m. Dankard. de Brilis. — 1462 2/11 camera in domo fac.

32. d. Trai., 1452 in Heid.: Toepke I 271. — 1454 2/11 pres. ad bacc.

33. 1450 26/11 det. sub m. Ger. de Venlo. — N. **Reyneri** de D., Trai. d., 1451 in Löwen: Reusens, Matr. I 201 n. 14.

Universitäts- und
Landesbibliothek Düsseldorf

241, 35 Mart. de Dordraco
36 Ever. Bomel } ; art.; p.

37 Gher. Eemde; art.
38 Thom. de Dammone; iur. } ; s.

II 90a 39 d. Nic. de Gorichem, Trai. d.; iur.; s.

40 Wilh. Alberti de Campis; art.; s. 4a.

41 Eng. Sclekints; art.; n., quia fam. d. decani s. Gereonis.

42 Conr. Moersseltz; art.; n. s., quia p.

43 Laur. de Mechlina; art.; s.

44 Joh. de Opporolwo, can. Gnezenensis ecclesie; iur.; s.

45 Heynr. Stekeleri, presb. Pad. d.; iur.; s.

46 Heynr. Das
47 Lodow. Zindorp } ; n. i., quia minores erant; art.; s.
48 Gher. de Reyda

49 Steph. Oestenron de Ruermundia; art.; s.

50 Eng. Godefridi de Ruermundia; art.; n. s., pro bedell(o).

51 Joh. Douslagher de Davantria; can.; s.

52 Hertw. Rinkhoff de Lubeec; iur.; s.

53 Wilh. Goscalchie de Davantria; iur.; s.

241, 37. G. **Emmede**, 1450 15/5 pres. ad bacc. — det. sub m. Jac. de Stralen; geschickter Orgelspieler. — Erzählung über sein Orgelspiel in S. Paul: Cod. Monast. 315, 40a. b.

41. Rorici de Richenstein, decani s. Gereonis (143, 12).

42. C. Moersultz, 1450 1/12 det. sub m. Jac. Stralen. — später Johanniter. — in urbe Agrippina genitus, schenkt 1471–72 Bücher an die Johanniter: Schmidt in Werden u. Wirken (1924), 325–26.

43. 1459 22/5 inc. sub dr. Heynr. Bemell. — 1461 m. art.: Düss. n. 18; 1464 Jan. 26; L. **Spijker** de M., 1489 Nachlaß: Privatakten über Un.-professoren (Un. 82), Bl. 36. — ? L. Roesters de M., 1435 in Löwen: Reusens, Matr. 1, 178, 37. — L. de M., 1452 Schreiber: Katalog Philipps 1910 n. 9.

44. Joh. de Opporolwo: wahrscheinlich Bruder des Erzbischofs Wladyslaw Opporowski von Gnesen (1448–53); 1455 scholast. Wladislaviensis: Rzyszczewski et Muczkowski, Codex diplom. Poloniae II 2 n. 407; in der Ossolińskischen Bibliothek in Lemberg befindet sich eine 1457 von ihm geschriebene Bibel n. 5 (Catalogus codic. Ossolin. Leopol. I 2). — Näheres wahrscheinlich in Korytkowski, Prałaci i kanonicy katedry Gnieznеńskiej. (1881).

45. 1449 Okt. 14 ad leges: Un. 1b, 80a.

46. H. D. **de Colonia**, 1452 1/6 det. sub m. Henr. de Zuzato. — de Colonia, 1453 in Heid., 1454 m. art. (in via antiqua): Toepke I 274. II 393. — 1458–59 im Schrein.

49. St. de R., 1465 can. s. Andree: 12934; 1474: Lib. Lup. — St. Oitzenrath de R., 1490 past. in Bacharach: Jeiter 98; 1496 7/5 (Urk.) senio confectus; presb. can. s. Andree, † 1497 22/7: Nrhein. Ann. 75, 102 u. A. 6.

51. m. J. D. **seu Percussor roris** ex collegio Dwerg, 1452 b. decr.: Un. 126, 15b; 1461. 2 procur. caus. in curia Rom.: Düss. n. 18; n. 12802. 17; 1469: III 19b. — 1469 30/10 lic. decr. — 1469 dr. u. iur.: Brb. 29, 58a. — N. N. bgr. Wbk. 2, 410.

52. ex collegio Dwerg, 1453 b. decr.: Un. 126, 16a.

Universitäts- und
Landesbibliothek Düsseldorf

241, 54 Goesw. Grint de Ruermonda; art.; s.
55 Joh. Pedis Francfordia; iur.; n. s., quia servitor d. scolastici s. Gereonis.
56 God. Scerpenisse; art.; s.
57 Joh. Hults; art.; s.
58 Jud. Scerpenisse; art.; p., n. pro bedell(o), quia purus p
59 Mart. Gregorii de Brilis; art.; s. 4a.
60 Jud. Petri de Remmerswalis; art.; n. s. pro bedell(o), quia purus p.
61 Joh. Pruumboom de Myenershaghen; iur.; n. s., quia de familia d. scolastici s. Gereonis.
62 Joh. Erpel; art.; n. i., quia minor annis; s.
63 Joh. Stoels; art.; n. i., quia minor annis; s.

242. Rektor m. Johannes de Coesfeldia, [decr. dr.]

electus 1449 *Juni* 28 *ad predicatores.*

242, 1 Crist. Questenberch de Dansyka; art.; s.
2 Henr. Uden de Lunenborch; art.; s.
II 90b 3 Gerh. de Traiecto
4 Joh. Pilich de Bruxella
5 Hembertus Kalenhart de Colonia } ; p.; art.; n.
6 Andr. Kone de Susato
7 Rol. Offerden de Gelria ; s.
8 Joh Dudinck de Monasterio } ; art.; s.
9 Jac. Mathie de Ripis de Dacia ; s.

241, 54. G. de R, 1450 1/12 det. sub m. Jac. Stralen; 1453 3/2 adm.; 1454 3/4 lic. art. — G. v. den Gr., Sekretär des Hrz. v. Geldern-Jülich: 1462 Nov. 24; 1463 29/11: Geleitsreg. 9, 192a.
55. scolast. s. Gereonis: Joh. Spul, dr. u. iur. (99, 20).
57. J. Hulst de Diest Leod. d, 1450 in Löwen: Reusens, Matr. 1, 166, 6.
59. M. de Br., semidives, 1450 11/6 det. sub m. Ger. de Venloe; 1452 13/4 inc. sub m. Gher. Venlo.
61. scolast. s. Gereonis: Joh. Spul, dr. u. iur. (99, 20).
62. ? diac. 1481 17/12.
63. 1468–90 Ratsherr.
242, 1. ☞. — wohl Sohn des Kaufmanns Heinr. Qu., lebte später in Köln: Bauer in Danziger Rheinland-Festschrift (1925). 50.
2. H. L., 1443 4/5 in Rostock, 1445 b. art.: Hofm. 1, 63. 75. — H. L., 1450 inc. sub m. H. de Susato. — 1458 b. decr.: Un. 126, 20a. — H. de L., Verd. d. (d. et m.). 1462 in Orléans 1463 procur.: Album 3.
3. 1451 4/6 pres. ad bacc.
7. R. **de Novomagio**, dives, 1450 11/6 det. sub m. Ger. de Venloe.
8. J. M., 1451 28/6 det. sub m. Henr. de Zuzato; 1453 11/5 inc. sub m. Gher. Venlo.

Universitäts- und Landesbibliothek Düsseldorf

242, 10 Herm. Drijhuyss, can. s. Martini Mon.; iur.; s.
11 Joh. Rolandi de Antwerpia; art.; s.
12 Joh. Ghene de Hurne; art.; s.
13 Hinr. de Tuicio, olim choralis ad s. Andream; n., p.
14 Zegh. Wigardi de Gronynghen; ius can.; s.
15 Ant. Huysman de Andernaco; impubes n. i., sed Conr. Mangolt fideiubet pro eo, quod finita pubertate iurabit iuramenta consueta; s.
16 Herm. Tammen de Meyerinchusen; art.; s.
17 Joh. Petri de Dordraco ; s.[1])
18 Joh. Johannis de Dordraco } ; art.; p., n.
19 Hinr. Johannis de Dordraco ; s.
20 Wolt. de Blisea fil. d. Wolteri de Blisea, 11 annorum vel circiter; n. i., sed adveniente de(bi)ta etate iurabit; s.
21 Th. Dodonis de Delfft; art.; i. se pauperem, bedell(o) s.
22 Wilh. Clepper de Novamagio; art.; s.[2])
23 Crist. fil. Johannis de Breede; art.; s. 4a.

242, 12. J. de Gheyn, cl. Trai. d., 1453 imp. auct. not.: n. 12476.
13. H. Vinckelraid oder Wynckelroide de T., cl. Col. d.; 1455. 59: n. 12704. 19; 1462–72 imp. auct. not.: n. 12833 u. ö.; A. V. n. 685; 1475 Vertrag als Stadtsekretär auf 12 Jahre: Urk.buch (A. III 13) 98b; 1481: St.Chr. 14, 933; 1491 Nov. 3; 1493 Juli 19; 1496 Reise an den kaiserlichen Hof. — Stein, Akten 1, CLXXVII–VIII n. 71.
15. Conr. Mangolt nicht in der Matrikel. — 1460 b. decr.: Un. 126, 22a; 1461 A. H., cl. Trev. d., imp. auct. not.: n. 12794 — Kurköln. Rat.
17. 1451 30/6 det. sub m. Danckard. Brielis; J. D., 1453 12/5 inc. sub m. Gher. Venlo.
18. J. D, 1449 19/11 det. sub m. Hub. Bommel; 1452 3/4 inc. sub m. Gher. Venlo.
19. 1451 30/6 det. sub m. Danckard. Brielis; 1453 12/5 inc. sub m. Gher. Venlo.
20. Vater W. de Bl. (158, 38). — 1454 2/11 pres. ad bacc. — 1454 26/11 det. sub m. Jac. de Stralen: Cod. Monast. 315, 103a. — 1452 can., 1505–12 cantor Aquensis: Heusch 10. — st. decr., 1460 can. in Dietkirchen: n. 1242. 44. — 1472 als b. decr. Papiensis zur jur. Fak. zugelassen: Un. 126, 46a. — m. W. Bl. jun. 1475: Baseler Chron. 2, 165. — 1478 Vitztum zu Aachen: Brb. 32, 98a 2. — † 1512 23/10; Stiftungen: Aach. Zs. 46, 140 A. 1.
21. ? Th. Dodonis, d. Trai., 1463 b., 1464 lic. art. in Paris: Auct. 2, 947. 953.
23. Cr. Br., 1451 4/6 pres. ad bacc.; 1452 19/11 non disp. — Cr. Breda de **Colonia**, 1453 in Orléans: Album 2. — m. art., dr. leg. Papiensis, 1459 bei der jur. Fak. recipiert: Un. 126, 21a. — dr. decr. et leg., 1459–76 (†) im Schrein. — dr. leg., 1464–65 Gesandter zur römischen Kurie, 1465 in städtischen Angelegenheiten bevollmächtigt: Brb. 27, 113a 1. 224a. 225b 2.

[1]) *Am Rande:* solvi marcam Sebastiano ad computum.
[2]) *Auf diese Eintragung folgt eine Notiz über das Vicerektorat des Joh. de Spul, und zwar von des letzteren Hand:* in vigilia Bartholomei *(Aug. 23)* d. rector commisit Johanni de Spul, u. iur. doctori [, scolast. s. Gereonis Col.] vices suas propter eius absentiam.

Universitäts- und
Landesbibliothek Düsseldorf

242, 24 fr. Wilh. Leysther d'Eslynga, o. pred.; s.
25 Th. de Bleeken[1]), civis Col.; art.; s.
26 d. Conr. de Berchtzaberen, Spyr. d.; s.
27 Wolt. de Versenvelt, Mon. d.; p.

243. Rektor d. Johannes Coesvelt,

reelectus 'in absentia sua' 1449 Okt. 9 ad minores[2]).

II 91a 243, 1 Ghys. Nycolay de Delft; art.; p.
2 Joh. Puschs de Juliaco; s.
3 Petr. tzom Voyrst de Aldenhoven; p.
4 Syb. de Ruremunda al. Dolen; art.; s.
5 Hugo de Remmerswaele, Trai. d.; art.; p.
6 Wess. Goesevoyrd de Groninghen; s.
7 Nyc. ter Maete de Zwollis; s.
8 Steph. ten Cloester de Zwollis; s

242, 24. Lesser, 1450 lic. theol., 1450 3/12 vesperiae: theol. Dek.buch.
25. 1459 Blechen, cl. Col. d.: n. 12740.
243, 1. G. D., 1450 26/11 det. sub m. Ger. de Venlo. — vgl. 221, 54.
5. 1450 3/12 det. sub m. Henr. de Breda. — art.; 1464 30/1 in Löwen: II Matr. 42b.
†6. Sohn Hermanns, geb. c. 1419. — W. Gr., 1450 1/12 det. sub m. Jac. Stralen; 1452 inc. sub m. Henric. Amstelredamis; 20/12 disp., lit. test.; 1455 15/8 rec. — 1455–56 in der A. F. tätig. — Un. 390a, 9b: 1455 legit sub Laurentio; iste fuit postea dr. in omni facultate promotus alibi, sed periculosus in opinionibus, mortuus in Groningen. — Trai. d., m. art. Col., 1456 in Heid.: Toepke I 285. II 395. 6; 1479 zu Zwolle: Fredericq, Corp. inqu. 448. 9. — kam 1474 von Paris nach Basel als Lehrer des Griechischen u. Hebräischen: Wackernagel, Basel 2, 586–87. — 1479 1/1 Leibarzt des B. v. Utrecht: Enklaar, Bestuur in Utrecht 175, 95 u. A. 1. — Dr. theol., lehrt in Köln, Heid., Basel u. Paris: Val. Andr. 849. 850; Sweertius 699; Hartzheim (Zusätze 7. 190. 191); gehörte zu den Modernen, † 1489: Prantl, Gesch. d. Logik IV 231. — Opera quae inveniri potuerunt omnia. Groningen. 1614. — Maarten **van Rhijn**, Wessel Gansfort. Theol. Proefschrift von Groningen. 's Gravenhage 1917; spec. 47ff. — Nederl. Arch. voor Kerkgeschiedenis N. S. 18 (1925) 4. — Adami Vitae philos. 21/4. — (Tjaden), Das Gelehrte Ostfriesland I XVI–XXVI. — Bulaeus, Hist. univ. Paris. 5, 918. — Bianco, Univ. Köln 1, 272ff. — Ullmann II 237–557; Friedrich, Joh. Wessel. Regensburg. 1862; Nouv. biogr. gén. 46, 684. 685; Schmidt in Herzogs Real-Encycl. 16, 791–813; Hamelmann-Löffler 44 A. 2. — Schoengen, Schule von Zwolle 123ff.; Hurter, Nomenclator 4, 853 A. 3. — Nrhein. Ann. 106, 23. — Ritter in Heid. Sitzungs-Berichte 13 (1922), 141.
7. N. t. M., 1481 dec. s. Clementis in Steenwijk et in Drenthia: Joosting, Archief van Dikninge 162 n. 312.
8. St. Sw., 1450 1/12 det. sub m. Jac. Stralen; St. v. den Cl., 1452 16/10 lit. test.

[1]) *Durch Rasur undeutlich.*
[2]) *Der Handschrift gemäß vertrat Spul ihn weiter während des ganzen Rektorats und legte auch die Schlußrechnung als Vicerektor ab: Bl. 91b. — Der Rektor nahm damals an einer hansischen Gesandtschaft nach Brügge teil, wo er von Sept. 1449 bis in den Anfang des Jahres 1450 verweilte: Stein, Akten ICXLIX.*

Universitäts- und
Landesbibliothek Düsseldorf

243, 9 Henr. Vilsteren de Zwollis; s.
10 Got. Vestart de Buscoduc(is); p.
11 Joh. de Beldenchusen; s.
12 Joh. de Wanloe prope Erklens etc.; p.
13 Reyn. de Viseto; s., Sebast(ianus) pro eo stat.
14 Conr. Breymbergh } de Ysinina, Const. d. ; s.
15 Jud. Necker, m. art.; } ; s.
16 Leo de Proysi de Tornaco; s.
17 Wittellus Wolfardi de Veris; s.
18 Joh. Theoderici de Leydis; s.
19 Laur. Henrici de Ledis; p.
20 Corn. Johannis de Dordraco; p.
21 Flor. Theoderici de Leydis; p.
22 Wilh. de Hoevelwijck de Drempt; s.
23 Wilh. Stockhoeven de Doysburch; s.
24 Joh. Vonck de Colonia; s.
25 Joh. Helman de Moirsa; s.
26 Gher. van Ense de Campis; s.
27 Henr. de Gymnich, can. Treverensis; n. s. propt. rev.
28 Wolbr. de Leydis, famil. d. Fastrardi, leg. doctoris etc.; p.
29 Henr. Henrici de Leydis; p.
30 Herm. Theoderici de Schilling de Frisia; s. 4a.

243, 9. H. Sw., 1450 1/12 det. sub m. Jac. Stralen; 1452 lic. art.; 27/11 disp. — inc. sub m. Jac. Stralen; Erzählung von seinem Fleiß: Cod. Monast. 315, 43b. 44a.
11. can. s. Georgii, 1452 5/6 det. sub m. Ger. de Elten. — Bellinchusen: n. 12426. — 1459–96 can. Aquensis: Heusch 10.
13. Der Bedell Seb. de V. (141, 46).
14. ? C. Ammande oder C. Rischede de Y., 1441 in Leipzig: Erler 1, 135.
15. 1441 in Leipzig: Erler 1, 135.
17. Trai. d., 1448 in Löwen: Reusens, Matr. 1, 254, 42.
18. J. L., 1450 26/11 det. sub m. Ger. de Venlo. — ? 1452 b. art. in Paris: Auct. 2, 875.
19. L. L., 1450 3/12 det. sub m. Henr. de Breda; 1452 13/4 inc. sub m. Gher. Venlo.
20. C. D., p., 1452 10/6 det. sub m. Jac. Stralen; C. J. de D., 1454 8/4 inc. sub m. Dankard. Brielis; **pastor**; 1462 1/9 rec.
22. W. Ovelwijck, 1450 26/11 det. sub m. Ger. de Venlo.
24. J. de C., 1452 5/12 det. sub m. Henr. Suzati.
25. ☞. — J. H. [de Orsoy], cl. Col. d., 1466. 73. 83. 96 imp. auct. not.: n. 12942. 54; Schreiber des Gerichts auf dem Eigelstein: 1469 Mai 31. — 1496 10/3. — A. V. n. 725. 808. 810. 813.
26. G C., 1451 4/6 pres. ad bacc.
27. Sohn Johanns: Kisky, Domkap. 178 n. 134. — 1455 9/4 Zeugnis über 5jähriges Studium: n. 1090a.
28. Fastrardi Bareit de Busco (134, 39).
29. m. H. de L., Trai. d.; decr.; 1465 16/8 in Löwen: II Matr. 50b.
30. H. L., 1451 6/7 p., det. sub m. Petr. de Cresco.

Universitäts- und
Landesbibliothek Düsseldorf

243, 31 Joh. Mynken de Clivis; p.
32 Eg. de Aldenardo, Torn. d.; s.
33 Georg. Scriptoris de Erckens; p.
34 Nyc. de Arena de Reyss; s.
35 Jac. Egberti de Hoyrn; s. 4a.
36 Th. Nycolai de Dassel; s.
37 Joh. Zwaenenvlogel de Goetynghen; s.
38 Ghysellerus Noerthen de Goetynghen; s.
39 Joh. Cornelii de Oyrl; s.
40 Wyn. de Arnheym; s.
41 Jac. de Kuyck al. de Wetten; s.
42 Petr. Cost de Reyss; s.
43 Petr. Buren de Arnheym; p.
44 Aldricus Hartzuen de Middelheym; s.
45 Eg. de Valentzijns in Hanonia; p.
46 Claudius Bernheri de Arbosio; p.
47 God. Droesken de Novimagio; s.
48 Ant. Candie de Zamberaco etc.; s.
49 Barth. de Quaetmechelen; s.
50 Wilh. Kock de Arnhem; s.
II 91b 51 d. nob. Maur. de Spigelberg, can. Col. et prep. Embricensis; i. salva clausula [1]) 'ad quemcunque' etc., et remisi solutionem ob rev. pers.; Nov. 28.

243, 31. * postea procurator. — J. Cl., 1451 4/6 pres. ad bacc.: 1453 3/2 adm. ad lic.; 13/12 rec. — J. de Cl., m. art., 1456 b. leg.: Un. 126, 18b; 1468 Sept. 1 u. 1469 Jan. 30 Un.; Mynneken, procur. curie Col.: 1494 Nov. 27; [1499].

35. J. H., 1452 5/12 det. sub m. Henr. Suzati.

36. Tilem. N. de D., 1445 in Leipzig: Erler 1, 151.

37. J. Swaneflegil de G., 1445 in Leipzig: Erler 1, 151. — schreibt 1448 in Leipzig ab: Dinus de Mugillo, Commentarii super titulo de regulis iuris; 1450 4/5 perp. vic. in par. eccl. s. Nicolai in Gottingen. Mag. d., im 21. Jahre, stud. in Köln, erbittet Alters-Dispens; 1450 18/6 acquirit disp.: Nentwig, Braunschweiger Handschriften 109-10.

38. 1447 in Leipzig: Erler 1, 151. — dr. decr. (? in Italien). — nach 1453 Pfr. v. S. Alban in Göttingen, 1457-71 Syndicus der Stadt G. — † 1476: v. der Ropp, Goettinger Statuten S. XXXVIII.

41. J. K., 1450 26/11 det. sub m. Ger de Venlo; 1452 lic. art.

42. 1470 not. ac secr. opidi Ressensis: n. 13116.

45. d. Eg., 1450 26/11 det. sub m. Ger. de Venlo; de Valencenis, 1452 18/4 inc. sub m. Dankard. de Brilis.

46. Cl. **Sabaudie**, p., 1451 6/7 det. sub m. Petr. de Cresco.

48. fr. A. C. **de Saubaudia**, 1451 b decr.: Un. 126, 15a.

51. [redacted]. — Kisky, Domkap. 82 n. 295. — 1427 in Leipzig: Erler 1, 92. — 1435 Domherr in Köln, 1457 in Trier. — † 1483. — 1435 26/11 can. s. Gereonis

[1]) *Undeutlich.*

Universitäts- und
Landesbibliothek Düsseldorf

243, 52 Henr. dê Dulken al. Grûter; s.
53 Nyc. Hermanni de Groeninghen; s.
54 Conr. Ratinghen de Susato; s.
55 Wilh. Dûyrman de s. Vito; s.
56 nob. d. Henr. de Ghera, can. Coloniensis; i. temporaliter et inc.; remisi ob rev. etc.
57 m. Joh. Lycht, presb. Babenberg. d.; s.
58 Joh. Dyepeneer, Nûenburgensis d.; s.
59 Egb. Zeucker de Boycholdia, servitor d. Ja(cobi) Clant, decr. doctoris; remisi etc.
60 Heyn Franck de Confluentia; s.

244. Rektor d. Arnoldus de Cloetinghe,

m. art. et theol. prof., electus 1449 *Dec.* 20 *ad Augustinenses.*

244, 1 Joh. Dringenborch, cl. Col.; art.; s.; Dec. 22.
2 Ger. Henrici Sobelor [1]) de Rummelkirchen; art.; s.; Dec. 30.
3 God. Bolen de Heynsbergh, Leod. d.; iur.; s.; Jan. 2.
4 Th. Gerardi de Ruremonda, Leod. d.; art.; s.; Jan. 7.

Col., beim Baseler Konzil: Conc. Bas. 3, 577. — 1444 Pr. in Emmerich. — 1464 capellarius eccl. Col.: Nrhein. Ann. 152, 426; n. 1359. — 1463 in Rom: Picks Monatschrift 3, 429; Oberrhein. Zs. 79, 566. — kauft 1454 Bocaccio, de casibus virorum illustrium; ferner Hieronymi Bibliotheca divina: Jaffé-Wattenbach, Codd. VII. 2. 70. — schenkt Schriften des Hugo von S. Viktor an die Kartäuser: Kat. Philipps 1910 n. 449. — kauft 1472 Mammotractus: Brüssel, Kgl. Bibl., Katal. 1, 94 n. 207. — 1437: n. 11274; 1452: n. 12426; 1464: n. 12911. — 1465: Urk.-buch (A. III 5) 231a; II 156b; 1480 capellarius: III 87a. b; Rmem. 3, 123a. — 307, 11. 19. — Erhard, Wiederaufblühen wiss. Bild. I 349. 350; Westfäl. Zs. 1, 35–36; Dillenburger, Progr. Emmerich 1846, 4ff; Cornelius, Münst. Human. S. 6 u. A. 21; Hamelmann-Löffler 242 u. A. 1ff. 372; Westd. Zs. 18, 354. 367 A. 16; Hashagen in Nrhein. Ann. 106, 8.

243, 52. H. D., 1451 4/6 pres. ad bacc.; 1454 3/4 lic. art. — m. art., 1461 Kan. zu S. Mariengreden, Schreiber des Gr. Vincenz zu Moers und Sarwerden: Urfehde-buch (A. III 15) 119a. — Mem.-Buch von S. Maria ad Gradus 29a.

54. C. de S., o. Cart., 1455 Schreiber: Kat. Philipps 1910 n. 102.

56. Sohn Heinrichs, 1447–48 in Erfurt: Weiss. 1, 213. — 1453–54 in Leipzig: Erler 1, 185. — resign. 1462: Kisky, Domkap. 50 n. 77.

57. J. Leicht **de Hoff**, presb. Bamb. d., b. art., dedit, 1443 in Heidelberg: Toepke 1, 237.

59. dr. Jac. Cl. (121, 9).

60. 1449 März in Heid.: Toepke I 259. — Heym. de C., 1459 10/1 dr. decr. in Ferrara: Pardi 34–35. — H. Fr., 1473 bei Eröffnung der Univ. Trier: Kentenich, Trier 275. — 1474–94 dec. s. Symeonis Trev.: Metrop. Trev. 1, 214. — Urk. 1484 30/9 kauft Erbrente von 40 Gl. von St. Köln, 1506 an Kl. S. Maria Magd. in Trier vermacht. — verfaßt: De translatione imperii: Kentenich, Trierer jurist. Handschr. 66 n. 962.

[1]) *Undeutlich.*

Universitäts- und
Landesbibliothek Düsseldorf

244, 5 Joh. de Gelenkirchen, fil. civis Col.; art.; n. i., quia minorennis, et pater promisit ipsum iuraturum; s.
6 Joh. Tute de Monasterio, civ. Mon.; art.; s.
7 Flor. Horst, cl. Leod. d.; art.; s.; Jan. 30.
8 Gerl. Custod(is) de Duren, cl. Col. d.; art.; s.;
9 Petr. Hulst fil. Johannis Andree, cl. Trai. d.; art.; p.;
10 Joh. Wijnthem de Honover, cl. d. Mind.; ius civ.; s.; } Febr. 4.
11 Henr. Hermanni de Groningen, cl. Trai. d.; art.; p.; Febr. 6.
12 Mart. de Huffalisia, cl. Leod. d.; art.; p.
13 Joh. de Bastonia, cl. Leod. d.; art.; p.
14 Arn. Wilhelmi de Boemel, cl. Trai. d.; art.; p.
15 Luboldus Hail de Austria, d. Brixdensis; art.; p.
16 Jac. Stertzkin, fil. civis Col.; art.; iuramenta promisit servare, cum annos attigerit; s.
17 Henr. Amelunck de Wesalia, cl. Col. d.; leg.; s.; Febr. 10.
18 Henr. tzo Clabren de Kempis, cl. Col. d.; art.; s.; Febr. 11
19 Tosanus de Godine, can. ecclesie coll. Hoyensis, Leod. d.
20 m. Goysw. Kempken de Nussya, art. m., altarista in ecclesia s. Quirini; iur.; s.

244, 5. Sohn Johanns v. G., 1456 stud.: n. 1108. — 1490. 93 Ratsherr.
6. * ☞ ianitor consulatus. — J. M., 1451 30/6 det. sub m. Danckard. Brielis. — 1455 imp. auct. ac curie Col. not.: n. 12560; 1468 12/10; 1469 Türwärter der St. Köln: n. 13073 u. ö.; 1482 3/6 Gesandter an Erzhrz. Maximilian. — Vgl. 347, 129.
7. 1454 3/4 lic. art.
9. P. Zulst, 1450 15/5 pres. ad bacc.; P. H., 1452 adm. ad lic.
10. s., 1451 in Erfurt: Weiss. I 224.
11. H. Gr., 1451 4/6 pres. ad bacc.; 1453 3/2 adm. ad lic.
15. Leopold. de Hallis de Au., cl., p., 1451 4/6 pres. ad bacc.; 4/8 lit. test.; 1453 3/6 adm. ad lic. — L. Hel **de Hallis Vallisseni**, b. art. Col., 1454 in Heid.: Toepke I 279.
17. s., 1450 in Erfurt: Weiss. I 224. — H. W., 1451 4/6 pres. ad bacc.; 1454 3/4 lic. art.; 1455 28/6 disp.
†20. * ☞ nunc decr. dr. — Kemmechen, s., 1440 in Erfurt: Weiss. I 181. 6; 1442 b. art. Erford. — Tabula ad calendarium conficiendum cum explicatione collecte per m. Gosw. de Miss. (!): Hs. Helmstedt 666 (Wolfenbüttel, Katal. 1, 2, 117. n. 716, 18) — verfaßt kurz vor 1459: Computus m. G. K. sive tabula, qui erat excellentissimus astronomus Erffordie: Berlin, Staatsbibl. Hs. 518, 364–80 (Katal. 2, 1, 398–99). — 1462 recipiert als b. u. iur. Erf.: Un. 126, 23a; m. art., 1466 lic., 1469 dr. decr.; 1470 Streit über Vorrang: Un. 126, 26b. 41a. 42a. b; 1456 can. s. Apost., 1471 scholast., 1475 Streit mit dem Kapitel v. S. Aposteln: Lib. Lup.; 1474 19/1 advoc. curie Col.; 1483 memoria: Un. 126, 63a. — besitzt Joh. Fogel Col., Lectura super 2. libro decretalium: Kentenich, Jur. Handschr. 24; lectura supra Codicem: a. a. O. 45; jurist. Sammelhandschrift: n. 975 a. a. O. 78. — 1468: III 11b (316, 60).

Universitäts- und Landesbibliothek Düsseldorf

244, 21 Bald. de Brielis, cl. Trai. d.; art.; s. 4 a.; Febr. 22.
22 Reyn. Sebrecht, cl. Col.; art.; s. 4 a.; Febr. 25.
23 Joh. Johannis Thome de Bechem, cl. Mon. d.; theol.; s.; März 4.
24 Nyc. Gairthuys de Steynverdia, cl. Mon. d ; art.; s. 3 a.
25 Joh. Rijnssmoele de Prucia, cl. Wermegensis d., b. art.; art.; s.; März 5.
26 m. Rutg. Haspelair de Aesperden, presb., art. m. Erf., d. Col.; iur.; s.; März 5.
27 Joh. Greverode, cl. Col.; minorennis [1]), quia 13 annorum, iurabit tempore suo; art.; s.; März 7.
28 Herm. Crulman, cl. Col. minorennis 12 annorum, n. i.; art.; s.; März 10.
II 92a 29 Gerl. Breydenbach, cl. Trev. d., can. ecclesie s. Florini Confluent(ie); iur.; s.
30 God. de Monte Hannonie, cl. Cam. d.; art.; s.; März 22.
31 Joh. Honepell de Reys; art.; cl. Col. d.; s.; März 24.

245. Rektor m. Arnoldus de Cloetinghe,

reelectus 1450 *März* 24.

245, 1 Ger. Horen, cl. Trai. d.; art.; servitor in collegio Dwergh; p.; Apr. 11.
2 Leon. Leonardi de Walhorn, cl. d. Leod., can. Visetensis; art.; s.; Apr. 15.
3 m. Georg. de Cupero, presb., de Scotia, art. m.; theol.; s.; Apr. 15.
4 Bern. Nyeman, cl. Osn., can. ecclesie s. Johannis baptiste; can.; s.; Apr. 19.
5 Henr. Schilder de Essendia, cl. Col. d.; art.; s.; Apr. 20.
6 Joh. Jegher, presb. d. Mon., officiatus in Galen prope Dursten; iur.; s.; Apr. 20.

244, 23. J. Bochem, 1451 4/6 pres. ad bacc.
24. N. de St., s., 1448 in Erfurt: Weiss. I 218.
25. J. Reynsmole, 1445 29/5 in Rostock: Hofmeister I 74.
26. In der Erfurter Matrikel nicht aufzufinden.
27. 1467-82 Ratsherr.
29. ☞.
245, 3. G. de Sc., m. art. univ. s. Andree 5 annorum, 1452 7/11 rec. — 1443 b., 1445 lic. art. von S. Andrews. — B.

[1]) *Die Hs.:* mironennis.

Universitäts- und
Landesbibliothek Düsseldorf

245, 7 m. Ferricus Johannis de s. Deodato, cl. Tullensis d., art. m. Par.; theol.; s.; Apr. 23.
8 Henr. Hoynck de Monasterio; art.; s.; Apr. 25.
9 Abelinus fil. Johannis de Herderwijc, cl. Trai. d.; art.; s.; Apr. 25.
10 Des. Methis, cl. Meth.; art.; p.; Apr. 25.
11 m. Math. Rammonck, can. s. Cyriaci Nuyhousensis extra muros Wormacienses, decr. lic.; n. propt. rev. ducis Roberti et pers.
12 Joh. Swane de Cochem, vic. ecclesie s. Erardi, d. Trev.; art.; s.; Mai 3.
13 Joh. Peut de Kempis, cl. d. Col.; art.; s.; Mai 5.
14 Ewald. fil. Ewaldi de Bacharaco, cl. Col.; art.; s.; Mai 6.
15 Joh. Kelrebergh, cl. Col.; art.; s.; Mai 7.
16 Joh. Speculum de Erklens, Leod. d.; art.; s.; Mai 7.
17 Henr. Bruychusen de Nussya, Col. d.; art.; s.; Mai 7.
18 Joh. Seylbach de Segen, Trev. d.
19 Henr. Wulff de Seyne, Mag. d.
20 Joh. Welder de Segen, Mag. d.
21 Joh. Baldewini de Kochem, Trev. d. } ; art.; s.; Mai 8.
22 Eng. Goyer, cl. Trai.; art.
23 Conr. Comitis de Nussya, cl. d. Col.; art. } ; s.; Mai 8.
24 Joh. Schefe de Glesim, cl. Madeburgensis d.; art.; s. 4 a.; Mai 12.

245. 7. ☞. — 1455: II 114b; 1456 Pr. v. S. Georg, verwundet: 1467 Jan. 16 Un.; b. theol., insinuiert 1457 15/2 seine Ernennung dem Kapitel von S. Georg; Gesandter der Univ. nach Rom: Alfter, Series 188–89; 1458: II 122b.

9. fr. Abel de H., Schreiber einer Predigt-Hs.: Tiele, Cod. Rheno-Trai. 1, 81.

11. Pfalzgraf Ruprecht, der spätere EB. von Köln (220, 3). — M. Ramung **de Heidelberga** [modo ep. Spir.], 1433 in Heidelberg. 1436 b. art., 1439 b. decr.: 1446 can. s. C. extra m. W., lic. decr.: Toepke 1, 197; 2, 511. 529. – 1463–78 (†) B. von Speier: Eubel, Hier. 2, 265; Remling, Bischöfe von Speier 2, 138–175.

12. J. de K., 1451 30/6 det. sub m Danckard. Brielis.

13. J. Puet de Kompis, s., 1461 in Erfurt: Weiss. I 287.

16. J. Sp., 1451 4/6 pres. ad bacc.; 1452 als b. art. in Paris rec.: Auct. 2, 891–92 u. A. 3; J. Arclens 1455 30/4 inc. sub m. Danckard. de Brilis. — Schöffe u Notar zu Erkelenz, schriftstellerisch tätig: Nrhein. Ann. 5, 87.

17. H. de N., 1454 31/5 pres. ad bacc. — cl., b. art. Col., 1457 in Heid.: Toepke I 288.

18. s., 1447 in Erfurt: Weiss. I 212. — J. S., 1450 1/12 det. sub m. Jac. Stralen.

19. H. **Segen**, 1451 4/6 pres. ad bacc.

20. Walder. s., 1449 in Erfurt: Weiss. I 220. — J. Zeghen, 1452 28/11 det. sub m. Arn. Unckel.

22. E. (Egbert.) **de Traiecto**, 1451 28/6 det. sub m. Henr. de Zuzato; 1453 22/5 inc. sub m Gher. Elten.

23. C. Greven de N., cl., 1465 in Prozeß um Pfründe in Neuß: n. 12937a.

24. **Jac.** Sch., 1451 4/6 pres. ad bacc.; **Joh.**, 1453 12/6 inc. sub m. Gher. Elten.

Universitäts- und Landesbibliothek Düsseldorf

245, 25 Joh. de Stabulo, cl. d. Leod.; art.; s.; Mai 12.
26 Joh Busshuys de Venroede, Leod. d.; art.
27 Joh. Gijrstorp de Gusten, Col. d.; art.; } ; s.; Mai 12.
28 Petr. Toyr, cl. d. Leod.; art.; p ; Mai 12.
29 Thom. Methis, cl. d. Meth.; s. 1 m.; Mai 13.
30 Tylm. Erpel, cl. Col. d.; art.; p.; Mai 13.
31 Hilbr. Molitor(is) de Groenhow, cl. d. Hild.; iur.
32 Herm. Sprenger de Hildeshem; art.
33 Gerh. Sprenger de Hildeshem; art. } ; s.; Mai 13.
34 Ziso de Clouster de Swollis, cl. Trai. d.; iur.
35 Walt. Regelinck de Ghijthoren, Trai. d ; art.
36 Adolph. Snerinck de Ghijthoren, d. Trai.; art. } ; s.; Mai 15.
37 d. Joh. Huberti, past. ecclesie s. Huberti Leod.; iur.; Sebastianus pro eo reti(nu)it solutionem; Mai 16.
38 Henr. de Nassav, can. ecclesie s. Georgii Col., acolitus; art.; n. ob rev. d. prepositi Bunnensis; Mai 16.
39 Gerl. Pijck e Novimagio, cl. Col. d.; art.; s.; Mai 17.
40 Joh. Poirtvliet, cl. Trai. d.; art.; s.; Mai 18.
41 Voppo fil. Vopponis, Dordracensis, cl. Trai.; art.; p.; Mai 19.
42 Andr. Lederbach, cl. Col.; art.; s.; Mai 19.
43 Egb. de Coesveldia, cl. Mon. d.
44 Bado de Brůenswijc, d Hild.
45 Joh. de Brůenswijc, d. Hild. } ; art.; s.; Mai 28.

†245, 26. J. V., 1451 4/6 pres. ad bacc.; 1454 3/4 lic. art.; 1455 15/4 inc. sub m. Jac. Stralen; 15/8 rec. — 1456–58 in der A. F. tätig. — 1459 m. art.: n. 1182.

30. 1451 4/6 pres. ad bacc.

32. 33. Brüder, s., 1447 in Erfurt: Weiss. I 214.

35. W. **Bernardi** R., Notar zu Utrecht, Schreiber des Kapitels von S. Salvator: N. N. bgr. Wbk. 2, 1179.

37. Seb. de Viseto, bedellus (141, 46). — J. H. de Marchia Leod. d., 1450 in Lŏwen: Reusens, Matr. 1, 167, 31.

38. Heinr. v. Nassau (II, 72) war Pr. zu Bonn. — 1452 26/11 det. sub m. Jac. de Stralen. — 1463 past. in Wiehl: Redlich 2, 2, 381 A. 2.

40. 1451 4/6 pres. ad bacc.; 1453 5/5 inc. sub m. Jac. Stralen, disp. propter lecturam in Swollis. — als Conrector nach Zwolle berufen: Cod. Monast. 315, 58a b. — 1515 Rektor in Zw.: Emd. Jahrb. 18, 145.

41. V. D., p., 1452 10/6 det. sub m. Jac. Stralen.

42. * postea b. leg. — 1454 25/6 det. sub m. Dankard. Brielis. — 1457 b. leg.: Un. 126, 19a; 1470: Rmem. 2, 141a; 1482 April 24 Un. — 1463–80 Ratsherr. — 1482 Söhne: Andr. u. Joh. (375, 124–25). — Westd. Zs. 18, 354. 369 A. 37. — Nrhein. Ann. 106, 35.

Universitäts- und
Landesbibliothek Düsseldorf

245, 46 Paul. Wickroede d. Leod.; art.; p.; Mai 28.
47 Petr. Swêten de Leydis, cl. Trai. d.; art.; s.; Mai 30.
48 Arn. de Gravia de Novimagio, cl. Col. d.; art.; s. 4a.; Juni 2.
49 Joh. Lire prope Delff, cl. Trai. d.; art.; s.; Juni 8.
50 m. Henr. Symonis de Cloetinghe, cl. Trai. d., art. m.; theol.; s., Juni 8.
51 Gijsb. Spreut de Tyela, cl. d. Trai.; art.; s.
52 Joh. Luce Hugonis Coster de Cloetinghe, Trai.; art.; nepos rectoris; n. i.; n. ob rev. rectoris; minorennis.
53 Joh. de Mekeren, cl. Trai. d.; art.; s.; Juni 10.
II 92b 54 m. Joh. Zelle, presb. Torn. d., cur. ecclesie de Eeke; s.
55 Gijs. de Alusto, cl. d. Cam.; art.; p.; Juni 10.
56 Petr. de Buscoduc(is), cl. d. Leod.; art. } ; p.; Juni 11
57 Andr. de Dreyschier, cl. Trai. d.; art. }
58 Joh. Drutzbergh, cl. Trev. d.; iur.; s.; Juni 11.
59 Nyc. Spaen de Gravia, cl. Leod. d. }
60 Thom. Wamel de Gravia, cl. Leod. d. }
61 Th. Erpe de Gravia, cl. d. Leod. } ; art.; s.;
62 Ger. Baren de Amersfordia, cl. Trai. d. } Juni 12
63 Joh. Bertholomen de Erkelens, Leod. d. }
64 Joh. de Monte, d. Trai. }
65 Tilm. Pistor(is), rect. eccl. par. de Zepperen, Leod. d. subdyac.; art.; s.; Juni 15.

†245, 46. 1452 4/3 det. sub m. Gher. Venlo; 1454 inc. sub m. Jac. de Stralen; 1458 20/12 rec. — sein Fleiß gerühmt: Cod. Monast. 315, 82b. 83a. — 1461–78 in der A. F. (bursa Corn.) tätig: 1466 Dekan. 1473 Quodlibetar. — erhält 1477 camera in domo fac. — 1465 art. Intrans: II 163a. — 1465 b. bibl., 1466 b. sent., b. f. theol. — † 1484: Hs. 1690, 243 u. ö. — 340, 54; III 47b.

48. A. de Gr., past. in Deell, Trai. d., 1456 ad leges: Un. 1b, 80a.

49. J. de Lira, 1451 28/6 det. sub m. Henr. de Zuzato.

50. 1443 in Löwen, 1446 promotus, postea regens in fac. art.: Reusens, Matr. 1, 79, 28.

52. J. H.; art.; 1459 3/9 in Löwen: II Matr. 23b.

54. Pfr. v. Ecke: 1451 Mai 24.

56. P. Blucman de B., 1451 in Löwen: Reusens, Matr. 1, 220, 3.

57. 1453 9/6 det. sub m. Jac. Stralen; (Nic.) 1455 14/4 p., inc. sub m. Nic. Dreyschoer.

61. ? d. Th. de E., 1429 in Löwen: Reusens, Matr. 1, 236, 19. 36.

63. J. **Mewes** de E., Priesterkan., Rentmeister v. S. Gereon: 1487 11/3 (Urk.).

64. * ☞ nepos Gerardi de Monte, can. s. Andree, [130, 102] et germanus Lamberti [247, 68], de quo statim infra [scil. fol. 94b]. — 1452 1/6 det. sub m. Henr. de Zuzato; 1454 11/4 inc. sub m. Ger. de Elten. — m., 1459 Dec. b. decr.: Un. 126, 21b. — 1478 m. art., b. decr.: III 72a; 1480–82 can. s. Apost.: Lib. Lup. — kauft 1486 5/5 6 Gl. Erbrente von St. Köln: Rechn. 55, 49b 6. — m. de Monte, germanus et concan. m. n. Lamberti, † 1508 27/3: Nrhein. Ann. 34, 109; Rhein. Kunstdm. 6, 4, 68. — Scheibler-Aldenhoven, Kölner Malerschule 226 (Bild).

Universitäts- und
Landesbibliothek Düsseldorf

245, 66 Math. Hermanni de Venlo; art.; p.; Juni 16.
67 Henr. de Swelme, cl. Col. d.; art.; s.; Juni 16.
68 Th. Gruel de Gelria, Col. d.; art.; p.
69 d. Wilh. Truyen de Andwerpia, presb., capell. eccl. b. Marie Andwerpiensis; art.; s.
70 Wijchm. de Zwollis, cl. Trai. d.; art.; s.; Juni 17.
71 d. Conr. de Treysa, d. Mag. presb., vic. eccl. s. Petri Vritslasiensis; can.; s.
72 Herm. fil. Lamberti de Balve, cl. Col. d.; iur.; s.; Juni 22.
73 Joh. Petri Syberg, Balneator(is), cl. Col.; art.; s.
74 Nyc. Mathye Pistor(is), cl. Col. d.; art.; n., quia fil. servitoris eccl. s. Gereonis
75 Petr. de Uterwijc al. de Kampis, cl. Trai. d.; can.; s.
} ; minorennes, n. i.; Juni 22.
76 Joh. Katwijc, cl. Trai. d.; s.;
77 Ger. Petri de Dordraco, cl. Trai. d.; p.
78 Petr. Thome de Leyd(is), cl. Trai. d.; p.
79 Flor. Adriani de Dordraco, cl. d. Trai.; p.
80 Jac. Wilhelmi de Dordraco, cl. d. Trai.; p.
81 Joh. Mychaelis de Leyd(is), cl. Trai. d.; s.
82 Theob. Johannis de Leydis, cl. d. Trai.; p.
83 Th. Theodrici de Leyd(is), cl. d. Trai.; p.
} ; art.; Juni 26.
84 Eg. Gerardi de Brielis, cl. Trai. d.; art.; s. 4 a.

245, 66. M. V., p., 1451 6/7 det. sub m. Petr. de Cresco.

67. H. Suellem, dives, 1452 10/6 det. sub m. Jac. Stralen; 1455 30/4 inc. sub m. Danckard. de Brilis.

68. Th. G., 1452 4/3 det. sub m. Gher. Venlo; 1454 inc. sub m. Jac. de Stralen. — sein Fleiß gerühmt: Cod. Monast. 315, 82b.

77. G. D., 1451 4/6 pres. ad bacc.; **Buser**, 30/6 det. sub m. Danckard. Brielis; 1453 11/5 inc. sub m. Henr. Susati.

†78. P. L., p., 1451 6/7 det. sub m. Petr. de Cresco; 1453 28/5 inc. sub m. Henr. Susati. — 1458–78 in der A. F. tätig: 1463. 70 Dekan, 1465 Quodlibetar, 1471 Promotor, 1474 Receptor. — 1469 Intrans: III 23a. — 1477 conregens dom. Corn. — 1475 Rektor der Univ.: III 54a. — 1460 b. sent., 1462 b. f., 1465 lic. theol. — 1478 memoria: III 69a. — 354, 6. — n. 1289. — 1471 27/8. 1475 12/2. 1477: III 61a. 65b.

80. J. D., p., 1452 10/6 det. sub m. Jac. Stralen.

82. p., 1448 b., 1449 lic. art. in Paris: Auct. 2, 708. 712 A. 6. 763. — Ein anderer Th. J. de L., 1480 in Rostock: Hofm. 1, 218.

Universitäts- und Landesbibliothek Düsseldorf

II 93ª

246. Rektor Bernardus de Galen,

art. m., sacr. pag. lic., can. eccl. b. Marie ad Gradus, electus pro vice facultatis artium 1450 *Juni* 27 *ad predicatores.*

246 1 ill. Joh. Schenck, d. in Erppach, can. eccl. s. Gereonis Col.; can.; i. inc. et s.; Juni 30.

2 Herm. Franck de Huenvelt, fam. dicti d. Johannis; i. et s.; Juni 30.

3 Ger. Knyppinch, armiger; art.; i. et s.; Juli 7.

4 Joh. Lynss, Trev. d.; art.; i. et s.; Juli 8.

5 Joh. Ummen de Gronyngen; art.; i. et s.; Juli 10.

6 Th. Huysdinch, can. eccl. s. Salvatoris Trai.; i. et s. 4 a., 3 remisi propt. amicum; art. m.; ius can.; Juli 18.

7 Jud. Pannemacher de Alosto; can.; i. et s.; Juli 20.

8 Joh. de Aqua de Zwollis; art.; i. et s.; Juli 21.

9 Barth Strack de Bacherach, Trev. d.; art.; n. i., quia minorennis, et promisit iurare tempore suo[1]); s.; Juli 25.

10 Wilh. Rode de Caster, oriundus Novimagii; art.; i. et s.; Juli 27.

11 Petr. Brilis; art.; i., p.; Juli 29.

12 Joh. Bongard; can.; i. et s.; Juli 31.

246, 1. s., 1444 in Heid.: Toepke I 242. — c. 1450–55 Domher: Kisky 49 n. 71.

2. cl. Mag. d., 1444 in Heid.: Toepke I 242.

4. ? dr. u. iur., 1470 can. s. Severini: Nrhein. Ann. 61, 158 n. 471. — vgl. 138, 51.

7. 1444 in Löwen, det. 1446 10/12, b. art. 1447 März, promotus in fac. 1448: Reusens, Matr. 1, 153, 31. — 1457 stud. iur. civ., 1458 scholar. med., 1465 19/3 dr. med. in Ferrara: Pardi 31. 35. 42.

8. Aquis, 1454 14/4 inc. sub m. Jac. Stralen. — Erzählung über ihn: Cod. Monast. 315, Einlage zu Bl. 55 a.

9. B. Trag de B., s., 1451 in Erfurt: Weiss. I 226.

11. 1451 6/7 det. sub m. Petr. de Cresco. — Prilis, cl. Trai. d., b. art. Col., 1453 in Heid., 1454 m. art. (in via antiqua): Toepke I 274. II 393.

12. ad (ca)nones: Schlußblatt der I. Matr. — J. B. **al. de Pomerio de Colonia**, 1441 in Orléans: Album 1. — J. de P., can. Leod, 1444/47 i. O.: a. a. O. — 1444 can. s. Joh. Evang.: Fournier, Statuts 210. — d. J. de Pomerio, dr. iur., 1455 admissus ad fac.: Un. 126, 17a. b; 1456: Un. 126, 18b; 1454 Dec. 4: Rmem. 2, 69; 1457 März 25 u. Apr. 1 Un.; Brb. 23b, 30b. — 256, 20. — ?1459 can., 1462/67 dec. Aquensis: Heusch 10. — ? J. de P. Cam. d., 1444 in Löwen, 1446 19/1 det.: Reusens, Matr. 1, 153, 42.

[1]) *Die Worte* non iuravit *bis* tempore suo *sind später wieder durchgestrichen und durch die Bemerkung* iuravit die lune 5. oct. *ersetzt worden.*

Universitäts- und Landesbibliothek Düsseldorf

246, 13 Steph. | de Steenhusen
14 Ger. | de Tijla,
15 Wolt. Punt de Tijla,
16 Gwylh. Man de Tijla,
17 Petr. Heyssel de Tilja,
} Trai. d.; art.; i. et s.;
18 Conr. Hage de Kalcker; art.; i., p.;
19 Nych. Aquis; art.; i. et s.;
20 Joh. Aquis; art.; i., p.;
} Aug. 5.

II 93b 21 Joh. Hartwijn de Bobardia, Trev. d., b. art.; art.; i. et s.; Aug. 7.

22 Mart. de Gandavo, Torn. d.; art.; i., p.; Aug. 8.

23 Tylm. de Pellenz, Trev. d., b. art. Libicensis; theol.; i.; p., s. pro bedell(o) 1 a.; Aug. 10.

24 Joh. de Suwyne, Leod. d.; can.; i. et s.; Aug. 10.

25 Joh. Rychardi de Scotia, sacerd.; art.; i. et s.; Aug. 15.

26 d. Joh. Baldewini de Dursten, can. Prem., past. in Ellen, Col. d.; can.; i. et s. 4 a.; Aug. 17.[1])

27 Joh. Hoyman de Luneborch, Verdensis d.; can.; i. et s.; Aug. 20.

28 Joh. Poelman de Cranenborch, Col. d.; art.; i. et s. 6 a.; Aug. 20.

29 Sev. de Malmundario, Leod. d.; art.; i. et s.; Aug. 22.

30 Henr. Koeler, can. eccl. s. Johannis in Haugis, Herpipolen-(sibus); theol.; i. et s.; Aug. 24.

31 d. Henr. Carnific(is), can. s. Johannis Novi Monasterii Herbipolensis; can.; i. et s.

246, 14. G. de T., cl., p., 1444 in Heid.: Toepke I 243. — G. de T., 1453 9/6 det. sub m. Jac. Stralen; p., 1455 12/4 inc. sub m. Corn. Dordraci; 11/4 obligatus, intravit religionem s. Brigitte; 1/9 disp.

16. W. de T., 1451 28/6 det. sub m. Henr. de Zuzato.

18. C. K., 1453 26/11 det. sub m. Henr. de Zuzato; 1456 April lic. art. — presb., † 1510: Nrhein. Ann. 103, 34.

19. ? N. Wolf de Aquisgrano, 1445 in Leipzig: Erler 1, 152.

23. 1439/40 in Leipzig; Pelcz, 1441 b. art.: Erler 1, 128; 2, 127.

25. d. J. de Sc., 1451 30/6 det. sub m. Danckard. Brielis; 1453 Mai inc. sub m. Joh. de Berka. — 1457–60. 76–77 in der A. F. tätig: 1476–77 Promotor. — 1477 art. Intrans: III 63 b. — 1476 b. sent., 1477 b. f. theol. — 1476 princ. in sent.: L. R. 4 a. — 1478 21/12 bei Abrechnung: L. R. 14 b.

27. J. Hogeman de L., 1441–42 in Leipzig: Erler 1, 136.

30. can. extra muros Herbip., 1451 in Heid.: Toepke I 267.

31. **de Erpipoli**, 1451 in Heid.: Toepke I 267.

[1]) *Bei n.* 26-29 *sind der Reihe nach die in sich unrichtigen Daten:* lune Aug. 16, iovis Aug. 16, eodem die, sabb. Aug. 18 *angegeben; als richtig wurde die Wochentagsangabe angesehen.*

Universitäts- und
Landesbibliothek Düsseldorf

246, 32 Joh. Hezeler, can. eccl. s. Johannis Novi Monasterii Herpipolensis
33 Nyc. Hezeler, can. eccl. s. Johannis in Haugis Herbipolen(sibus)
34 Georg Schar, cl. Herbip. d.
; art.; i. et s.

35 d. Wylh. de Yvelaer, can. Prem., Leod. d.; can.; i. et s.; Aug. 25.

36 Ger. Halfvissch, civis Col.; can.; i. et s.; Aug. 28.

37 Herm. de Reyde de Bocholdia, Mon. d.; can.; i. et s. 4 a.; Aug. 31.

38 d. Adolph. de Boescheren, can. Werdensis, Col. d.; can.; i. et s.;
39 Joh. Mysbach de Zittard, Leod. d.; art.; i. et s. 4 a., reliquos dimisi ob rev. d. prepositi Arnh(emensis);
Sept. 5.

40 Henr. Ysebolt de Xanctis, Col. d.; leg.; i. et s.;
41 Joh. Xanctis de Xanctis, Col. d.; i. et s.;
Sept. 9.

246, 32. * ☞ 1471 et 2^0 3. prep. Xanctensis et depost cardinalis presb. tit. s. Lucie in Silice. — Nicht Joh., sondern **Georg** Heseler, 247, 57, wurde Kardinal. — J. H. **de Herbipoli,** 1447 in Leipzig: Erler 1, 159. — **de Erpipoli,** 1451 in Heid.: Toepke I 267; 1467 can. presb. maioris ecclesie Col., 1469 dec. s. Apost.: Lib. Lup.; 1464 Kölner Domherr: 1473 April 11; lic. leg., can. Col., 1470–80 dec. s. Apost.: Nrhein. Ann. 61, 157, 464; 176, 583; can. s. Severini, 1472 res.: 162, 494; prep. s. Walpurgis in Meschede, 1479 resign.: 173, 563; 177, 586; 181, 611; 1478 protonot.: 184, 637. — erhält 1454 Ciceronis epist. famil.: Wolfenbüttel, Hs. n. 4439 (Katal. 9, 157). — 1474 Dec. 13; † 1482 10/9. — Kisky, Domkap. 96 n. 43. — Schlecht, Andrea Zamometic 67. — Hollweg, Dr. Georg Hessler S. 2. 114.

33. **de Erpipoli,** 1451 in Heid.: Toepke I 267; de Werczebugis, can. Novi monasterii, s., 1454 in Erfurt: Weiss. I 240; 1479 prep. s. Walpurgis Meschedensis: Nrhein. Ann. 61, 173, 563; 1480 resign.: 176 n. 578; dr. decr., 1479 can. eccl. Col.: 174, 565; –1481 can. s. Gereonis: 177, 588. — 1499–1502 Dec. dec. s. Andree. — 1488 dr., collector: III 154a; tot: 1496 Nov. 14. — III 156a. 230b. – Kisky, Domkap. 96 n. 44; Schlecht, Andrea Zamometic 67; Hollweg, Dr. Georg Hessler S. 2.

34. Scharr **de Erpipoli,** 1451 in Heid.: Toepke I 267.

36. **de Colonia,** 1455 b. decr.: Un. 126, 17b; 1463 Beneficientausch: Redlich 2, 2, 159 A. 4. — 1468. 73 Priester: Un. 126, 28b. 37b; 1468 Sept. 1 Un. — 1466: n. 1374. — 1473 27/7 Stiftung: Un. 126, 37b–40a. — (Helvich) 1474 5/3 Vikar an S. Aposteln, Univ.-Mitglied.

37. cantor s. Andree, † 1485 13/4: Rhein. Kunstdm. 6, 4, 67.

39. Pr. von S. Walburg in Aachen war Joh. Pollart d. ä.; vgl. oben 233, 64.

†40. H. de X., p., servitor Johannis de Brede [? 69, 12], 1454 b. leg.: Un. 126, 16b; 1466 m., cl.: Urk.buch (A. III 13) 3b; 1467 Kölner Stadtsekretär auf 12 Jahre: n. 12986 u. ö.; 1478 imp. auct. not.: n. 13426; 1482: St.Chr. 14, 940. 1; verläßt 1482 anläßlich der Unruhen den Dienst; lebt noch 1491. — Stein, Akten 1, CLXXXV/VI n. 67.

Universitäts- und Landesbibliothek Düsseldorf

246, 42 Sym. Scheffen de Arwijlre, Col. d.; leg.; i. et s. 4 a., reliquos dimisi ob honorem d. prepositi s. Severini; Sept. 11.
43 m. Th. Redorp de Goch, Col. d., can. in Capitolio; theol.; s.; Sept. 11.
44 fr. Henr. de Revenaco, o. pred., b. bybl.; i. et s.; Sept. 15.
45 Th. de Palude de Breda, Leod. d.; art.; i. et s. 4 a.; Sept. 17.
46 Jud. de Dordraco, Trai. d.; art.; i. et s.; Sept. 18.[1])
47 Syfr. de Wyringia, Trai. d.; art. } ; i., p.; Sept. 18.
48 Nych. de Dordraco, Trai. d.; art. }
49 Joh. Ghey de Campis, Trai. d.; art.; i. et s. 4 a.; Sept. 18.
50 Arn. Haeven de Wachtendunck, Col. d.; art.; i. et s.; Sept. 22.
51 Rob. Johannis de s. Deodato, Tull. d.; leg. } ; i. et s.; Sept. 29.
52 Petr. Caposeti de s. Deodato, Tull. d.; leg. }

246, 42. Henr. de Erpel, dr. leg., (12, 20) war Propst v. S. Severin. — Schaffen, s., 1445 in Erfurt: Weiss. I 204; 1449 daselbst im Kolleg Porta celi: Schum, Amplon. 206.

†44. 1451: Urfehdebuch (A. III 15) 63b; de Confluentino conventu, m. theol., 1455 deutscher Provinzial, 1456 Bischof: Basel, Univ.-Bibl. Hs. E III 13, 139b; Dom.-Quellen 1, 15. 38; H. ep. Venecomp., 1459: Moph. 8, 276; B. O. 435; Nrhein. Ann. 61, 145, 383; 1463 past. in Hunff: 150, 416; gibt 1486 die Pfarrkirche von H. auf: Redlich 2, 2, 160 A. 2. — 1466 ep. Venecomponensis (propina): III 5a; 1467. 69. 80. 83. 85 theol. Intrans: III 5b. 20a. 79b. 108b. 125b: 1484 Dekan: theol. Dek.-buch: 1474 9/2 vic. in spiritualibus archiepiscopi Col. (Haft): III 49a; Brb. 30, 97b; St.Chr. 14, 829. — † 1484 (irrig): Quetif et Echard I xxv; [richtig: † 1493 4/10 in Koblenz]; Gelen. de admir. magn. 462; Heister, Suffrag. Col. 98–100; † 1493: Broweri et Masenii Metrop. Trev. II 382. — H. de R. war –1486 Kölner, 1486–93 Mainzer Weihbischof: Falk in Archiv. Zs. N. F. 3, 293; Koch, Dom.-Kl. 67. 78 († 1498 13/10). — sein Diener 1467 16/1 sub 25). — 1469–70 (Akten) Prozeß gegen seinen Angreifer Joh. v. Ober-Aussem vor dem Offizial. — 1484: Hs. 1690, 112b u. ö. — Joannis, Rer. Mog. 2, 438–9; Binterim, Suffrag. 62–3; Mering, Würdenträger 54/5; Ferdinand, Reihenfolge 49; Eubel, Hier. 2, 289; Mortier, Hist. des maîtres généraux prêcheurs 4, 437–8; Löhr, Kölner Dom.-Kloster 1, 55; Theol. Disp. 71 A. 1.

45. Th. de Br., 1454 4/7 det. sub m. Ger. de Elten. — Th. de Broeck al. de Breda, 1464 Bedellats-Kandidat: n. 1358. — 1465: II 156b; 1469 Jan. 30 Un.

46. dives, 1452 10/6 det. sub m. Jac. Stralen; 1455 27/4 inc. sub m. Sym. Zerixzee; 1/9 processurus ad sacros ordines.

†48. N. **Cant** de D., 1455 12/4 p., inc. sub m. Corn. Dordraci; 1459 30/5 rec. — 1460–65 in der A. F. tätig. — 1463 b., 1464 b. sent., 1465 b. f. theol. — m. N. Kant, 1489 c. 20/11 missa: L. R. 95b.

49. J. C., 1453 4/6 det. sub m. Gher. de Buderich; p., (Heynr.) 1455 19/4 inc. sub m. Joh. Campis. — m. J. G., 1473 Pfr. zu Hasselt: Joosting, Archief van Dikninge 159 n. 306.

51. 1453 b. **decr.**, 1458 lic. decr.: Un. 126, 16a. 20a.

52. Chabuzeti ex terra Lothoringie, 1454 b. **decr.**, 1458 lic. decr.: Un. 126, 16a 20a.

[1]) *Die Hs. irrtümlich:* die veneris 17.

Universitäts- und
Landesbibliothek Düsseldorf

246, 53 Wylh. Kairman de Werdena, Col. d.; art.; i. et s.; Oct. 3.[1])
54 Joh. Adriani de Ramerswalis, Col.; art.; s. et n. i., quia minorennis, sed tempore suo iurabit; Oct. 7.

247. Rektor Bernardus de Galen, art. m. et theol. lic.,

reelectus 1450 *Oct. 9 apud minores.*

247, 1 m. Joh. de Puteo, Cam. d.; can.; i. et s.; Oct. 9.
2 Joh. Gerardi Vynck de Leydis, Trai. d.; art.; i. et s.; Oct. 11.
3 Jac. Gerardi Man de Leydis, Trai. d.; art.; i. et s.; Oct. 11.
4 Ger. Florencii Vos de Leydis, eiusdem d.; art.; i., p., n. s.; Oct. 11.
5 Adr. Cornelii de Brylis, Trai. d.; art.
6 Joh. Wilhelmi de Brylis, eiusdem d.; art.
7 Hugo Petri de Brielis, eiusdem d.; art.
; hi tres i. et s.; Oct. 14.
8 Arn. Wylhelmi de Buscoduc(is), Leod. d.; art.; i. et p. mediocr(is), s. 4 a.; Oct. 14.

†246. 53. W. de W., 1452 5/6 det. sub m. Ger. de Elten; 1454 6/4 inc. sub m. Henr. de Susato; 1461 21/4 rec.; vgl. Stellung der Artisten: III 48b. — W. de W., m. art., 1460 b. decr.: Un. 126, 22a; 1462 2/12 Doktordiplom von Pavia: Un. 106, 95a–98a; Kurneman, dr. decr. Papiensis (irrig bei Budinszky 162: Paris); 1464 in Heid.: Toepke I 311; 1467 in Köln: 1467 Mai 25 Un.; 1468 Sept. 28 zur städtischen Professur befördert, aber von der Un. nicht anerkannt; vgl. über die Sache und den daraus entstandenen Prozeß (–1482): III 19a–75a; Un. 126, 33a–62b; Rmem. 1468 ff.; Brb. 29, 6a 3. 58b 1; 32, 289b; Farr. Gelen. 27, 102. 3; Vorsatzblatt zur 4. Matrikel; Keussen in Westd. Zs. 9, 379–383; in Festgabe zum Kölner deutsch. Juristentag 1926, 29–30; W. de W., dr. art. et decr., ordinarius iuris can. in decretalibus, vicerector, legt 1472 17/3 die Ingolstadter Matrikel an; dr. W. Kürman de W., 1472 25/7 selbst intituliert; d. dr. W. de W., ord. in iure can. [durchstrichen]; 1478 29/4 in I.: Wolff 1, 6. 22. 81. — 1472 Prof. in Ingolstadt: Rmem. 2, 187b. 188a; n. 13228; Mederer, Ann. Ingolst. 1, 4. 13. 22 (weigert dort 1481 Annahme des Rektorats); Prantl, Un. Ingolst.-München I 21. 33. 34. II 96. — 1478 Rat der St. Nürnberg: Herrmann, Humanismus in N. 51. — dr. decr. Pap., wohnt auf der Breitestraße: Un. 106, 47a. 91a. — vermacht dem Kloster Werden Gregorii IX libri 5 decretalium cum glossa: Staender, Catal. chirogr. Monast. 131 n. 604. — Vgl. Hauffen, Fischart-Studien in Euphorion XIX 3/4.

247, 1. 1464 presb.: Nrhein. Ann. 61, 159, 476. — 1475: n. 13265.

2. J. V. de L., 1452 9/3 det. sub m. Herwic. Amsterdammis; 1453 28/5 inc. sub m. Gher. de Venlo.

3. J. M. de L., 1452 23/11 det. sub m. Danckard. de Brielis; 1455 10/4 inc. sub m. Ger. de Venlo; 28/6 disp. ad sacros ordines suscipiendos.

5. A. Br., 1452 23/11 det. sub m. Danckard. de Brielis.

6. J. Br., 1452 23/11 det. sub m. Danckard. de Brielis. — fil. **Barbitonsoris**, 1454–55: n 1088.

8. A. de B., 1452 23/11 det. sub m. Danckard. de Brielis.

[1]) *Diese Eintragung ist von* Wylh. *bis* artes *durchgestrichen und mit der späteren Randbemerkung versehen**: resecatus 1468, 20. octobris.

Universitäts- und Landesbibliothek Düsseldorf

247, 9 fr. Jac. de Heyda, o. Cist., profess. monast. de Puro Campo, Lubic. d.; i. et s.

10 Petr. de Zuzato; art.; i., p., s. 2 a.; Oct. 19.

11 Joh. Petri Scriver de Duseldorp; art.; solvens n. i., quia minorennis; Oct. 19.

II 94a 12 God. de Essen al. de Campis, Trai. d.; art.; i. et s.; Oct 19.

13 Joh. Kese de Embrica, eiusdem d.; art.; i. et s.; Oct. 19.

14 Gerw. Myteken de Werlis, Col. d.; art.; i. et s.; Oct. 20.

15 Rup., comes in Zollms, can. ecclesie maioris Mag.,
16 Bernh., comes in Zollms, can. maioris et s. Gereonis ecclesiarum Col.,
} fratres ill.; can.; i. temporaliter; a quibus et quatuor eorum familiaribus propt. pers. honest. nichil exegi, sed ipsi miserunt ad coquinam meam 1 fl. r(en). incuculatum, pedell(o) etiam dederunt propinam; Oct. 20.

17 m. Mach. de Bousseck, art. m., cl.
18 d. Conr. Carnific(is), presb.
19 Conr. Sartor(is), de Mynssenborch,
20 Conr. Sardonis de Goongen, cl.
} Mag. d., famil. dictorum ill. virorum; can.; isti quatuor i. suum, scil. cum illa clausula: 'ad quemcumque statum' etc.; Oct. 20.

247, 9. ? ob der Student, früher Mitbruder des Kl. Reinfeld, wegen dessen Abt Hildebrand 1457 30/5 an Lübeck schreibt: Lüb. Urk.-Buch 9, 462 n. 163. — vgl. 210, 134.

10. 1453 26/11 det. sub m. Henr. de Zuzato. — Col. d., b. art. Col., 1454 in Heid., 1455 m. art. (in via antiqua): Toepke I 277. II 394.

11. J. D., 1456 7/5 pres. ad bacc.; 1458 16/5 inc. sub m. Henr. de Horst.

13. 1453 in Heid., 1455 b. art. (in via antiqua): Toepke I 274.

14. G. M., 1458 can. s. Patrocli Susat.: Nrhein. Ann. 61, 142, 369; 1459 dec. s. P. S.: 143, 372; 144, 382; F. Mutiken, rect. par. eccl. in Brische, procur. caus. in curia Col., 1471 past. in Brilon: 161, 487.

15. Sohn Bernhards, geb. 1420, 1444 Domherr in Mainz, 1459 custos, † 1499: Kisky, Domkap. 147 n. 342. — 1449 in Heid.: Toepke I 260; custos zu Mainz: 1462 Jan. 18 Reich. — Pr. von S. Stephan zu M., † 1499: Joannis, Rer. Mog. 2, 312.

16. Sohn Bernhards, geb. 1436, 1445 Domherr in Köln, 1446 Kapitular, 1494 Kapellar; 1454 Domherr in Trier, 1492 Dompropst, † 1503: Kisky, Domkap. 81 n. 282. — 1451 23/8 Kölner Studienzeugnis: Hess. Quartalblätter 1884, 27/8. — can. Col. et Leod. (nob. dom.), 1451 in Orléans: Album 2. — Hier. Estensis Libellus S. 65. — 1449 in Heid.: Toepke I 260; 1451 st. u. iur.: n. 12356; Dompropst in Trier: 1496 März 19; 1500 Okt. 27.

17. Sohn Gilberts, 1440 in Heidelberg, 1443 15/7 b. art.: Toepke 1, 230. — M. Buchsek, 1446 b. Heid., in Leipzig, 1446-47 m. art.: Erler, 1, 155; 2, 138. 139. — (m., domic.) 1451 in Orléans: Album 2. — **de Kaelsmyt**, 1465 in Erfurt (unzweifelhaft ein anderer): Weiss. I, 313; 1463 Domherr in Mainz; † 1482: Joannis, Rer. Mog. 2, 346. — Kisky, Domkap. 121 n. 66.

19. C. de M, domic., 1451 in Orléans: Album 2.

Universitäts- und
Landesbibliothek Düsseldorf

247, 21 Joh. van der Beke, qui dicitur Monssen, cl. Col.; art.; s.; n. i., quia minorennis, sed promisit iurare tempore suo; Oct. 21.

22 Joh. de Bergen de Goch, Col. d.
23 Arn. de Vynkenrade de Weert, Leod. d.
} ; art.; i. et s. simul; Oct. 24.

24 Joh. Loevenich de Wyckrode, Col. d.; art.; i. et s.; Oct. 28.

25 Joh. ten Loe al. Veghe, cl. Mon.; art.; i. et s. 4 a., dimisi tres propt. amicum meum antiquum; Oct. 28.

26 Joh. Gijsberti de Vyseto, Leod. d.;
27 Arn. Senych de Foro Comit(is), Leod. d.;
} art.; i. et s.;

28 Jac. Gerardi de Aggere s. Martini; art.; i et s. 4 a.;
29 Adr. Johannis de Dordraco; art.; i. et s. 1 a., p.;
30 Nych. Jacobi de Gorinchem; art.; i. et s. 1 a., p.;
31 Joh. Wilhelmi de Yperen de Gorinchem; art.; i. et s. 1 a., p.;
} Trai. d.;

} Oct. 29.

32 Wern. de Gusten, Col. d.
33 Petr. de Gusten, Col. d.
} ; art.; i. et s.; Oct. 29.

247, 21. J. Monts **de Colonia**, 1454 2/11 pres. ad bacc.; Muntz, 1457 28/4 inc. sub m. Ger. de Elten. — J. Mons, m. art., 1475 rect. scolarium in eccl. Col.: Un. 127, 143 b.

22. J. G., 1452 1/6 det. sub m. Henr. de Zuzato; 1454 11/4 inc. sub m. Ger. de Elten. — 1456, 2/11 Examinator. — 1477 28/6 Intrans. — 1461 can. univ. [2. gratie] s. Severini; Annatenzahlung: Un. 105, 7b. 51a; 1479 can. s. Sev.: n. 13368. — m. J. v. G., 1466 25/11 verwundet. — † 1489: III 165a. 166b; c. 20/11 missa: L. R. 95b.

23. A. W., 1452 9/3 det. sub m. Herwic. de Amsterdammis. — A. W., b. art. Col., 1454 in Heid., 1455 m. art. (in via antiqua): Toepke I 279. II 394.

24. J. W., 1452 9/3 det. sub m. Herwic. de Amsterdammis. — d. J. de L., profess. in Bruwijlre o. B., 1458 15/3 b. decr.: Un. 126, 19b. 20a. — m. J. de L., 1484 Eidbürge: III 114a.

25. J. V., geb. c. 1430, stud. in Köln, 1451 im Fraterhaus in Münster; † 1504: Jostes, J. V., ein deutscher Prediger des 15. Jhdts., Halle 1883; Hist. Jahrbuch 6, 345 ff.; Zs. für Kirchengeschichte 11, 577 ff.; Aus dem geistigen Leben Westfalens 111 ff.; Nrhein. Ann. 103, 31 u. A. 4. — weitere Literatur: Hamelmann-Löffler 147–8 A. 4. — vgl. 166, 73.

26. J. G. L. d.; art.; 1460 8/8 in Löwen: II Matr. 26b.

29. A. D., p., 1452 10/6 det. sub m. Jac. Stralen.

30. N. G., 1452 4/3 det. sub m. Gher. Venlo; 1454 10/4 inc. sub m. Jac. Stralen.

31. J. G., dives, 1452 10/6 det. sub m. Jac. Stralen; 1453 28/5 inc. sub m. Gher. de Venlo.

Universitäts- und Landesbibliothek Düsseldorf

247, 34 Ever. Schiderich, } fratres, cl. Col.; art.; i. et
35 Luffardus Schiderich, } s.; Oct. 31.

[Ausgaben Oct. 27 und 31.]

36 Wygerus de Hassent de Embrica, Trai. d.; art.; i. et s. 4 a., 3 dimisi ob honor. amici mei.

37 Joh. Suetman de Dursten, Col. d.; art.; i. et s. 4 a., 3 dimisi ex causa speciali.

38 Joh. Seyneri de Logia in Borgundia, Bisuntinensis d.; art.; i., p., quousque ei succurratur per fratrem suum.

39 Otto de Bellinchaven, Col. d.; art.; i. et s.; Nov. 2.

40 Marcellinus de Embrica, Trai. d.; art.; i. et s.; Nov. 2.

41 Joh. Bellijn, cl. Brandenburgensis d.; can.; i. et n. s propt. famulatum exhibitum doctori med.

42 Georg de Dulken, Col. d.; art.; i. et n. s.; Nov. 6.

43 Th. Ruper de Harlem, Trai. d.; art.; i. et n. s.; Nov. 9.

44 Nych. Johannis de Horen, Trai. d.; art.; i. et s. 4 a., quia semip.

247, 34. 1458–99 Ratsherr, 1485. 89. 97. 1500. 03. 06 Bürgermeister.

35. s., 1451 in Erfurt: Weiss. I 228. – L. **de Colonia**, 1459 10/1 dr. decr. in Ferrara: Pardi 34–5. — dr., 1465 städtischer Gesandter zum kaiserlichen Hofe: Brb. 27, 220a. 224a. 244a.

†36. am Rande *: postea prep. Kerpensis et decr. dr.; und über der Eintragung selbst: hic postea 1462 factus prep. Kerpensis ex collatione ducis Mon(tensis), cuius filiorum pedagogus fuit; und etwas später: et dr. decr. et rector universitatis bis. — W. de E., 1452 9/3 det. sub m. Herwic. Amsterdammis; 1453 3/2 adm. ad lic. [postea prep. Kerp.] — 1454–63 in der A. F. tätig: 1463 Dekan. — 1459 b., 1462 lic., 1469 dr. decr.: Un. 126, 21a. 23b. 41b; 1469 rec. ad colleg. doctorum iur. — 1462. 67 m. art., art. Intrans: II 144a. 146b. 147a. b; III 5b; Un. 126, 24a; 1482. 1503 jur. Intrans: III 105a. IV 3a; 1478. 99 Rektor: III 69a. 70b. 248b. 250b; 1502–09 vicecancell. generalis, von der theol. Fak. nicht anerkannt: theol. Dek.buch; 1467–1510 can. univ. s. Cuniberti: Un. 1b, 63a; [1495] an legit, ignoro; 1473 can. b. Marie Aqu., 1479 scholast.: Heusch 11b; 1478 prep. s. Martini Kerpensis Col. d.: III 69a; Pfründe: Vorsatzblatt zur 4. Matrikel; Jülich-Berg. Rat: 1471 März 19 Reich; Konservator der Privilegien der Kölner Geistlichkeit: 1492 Dec. 22 Un.; 1499 [31/7] primitiae nepotis: L. R. 91a; 1500 20/5 wohnt in der Immunität von S. Kunibert; 1507 April jur. Deputierter: A. R. 14b; 1510 krank, memoria: Un. 126, 96a; A. R. 20a. b. — 297, 5. — III 70a. b. 219a. 246a. 248b. 250a. b. 253a, b. — 1479 31/8. 1492 22/12. 29/12. 1498 5/9. — 359, 54. 64. 360, 22. 431, 13. 442, 23. 443, 7. 56. 444, 3. 105. 131. — med. Dek.-Buch I 36b. — Redlich 1, 72* u. A. 4.

37. s., 1451. 2 in Erfurt: Weiss. I 226. 233.

38. J. S. de B., p., 1451 6/7 det. sub m. Petr. de Cresco.

39. 1452 28/11 det. sub m. Arn. Unckel; 1454 3/4 lic. art.

43. Roeper, 1452 9/3 det. sub m. Herwic. Amsterdammis; 1453 22/5 inc. sub m. Gher. Elten.

44. N. H., 1452 10/6 p., det. sub m. Jac. Stralen; 1454 5/4 inc. sub m. Petr. Morel.

Universitäts- und
Landesbibliothek Düsseldorf

247, 45 d. Wylh. Babington, decr. dr., abb. monast. s. Edmondi, Anglicus; i. et s.; Nov. 9.

46 Th. Rotterdammis, Trai. d.; art.; i. et s.; Nov. 9.

47 Arn. de Nekennich, Trev. d.; art.; i. et s.; Nov. 17.[1])

48 Hugo Scriver de Dursten, Col. d.; art.; i. et s. 4 a., alios remisi propt. rev. d. doctoris med. H. de Dorsten.[2])

49 Nych. Kraynen de Gandavo; art.; i., n. s.; Nov. 26.

50 Petr. Quedenboem de Confluentia; art.; i. et s.; Nov. 27.

51 Petr. Fernudeken de Wesalia inferiori; art.; i. et s. 3 a., 1 butken, reliquum prout fortuna meliori arridente; Nov. 27.

52 Tylm. van den Broeck de Bruynswych, Hyld. d.
53 Mych. Overbeeck, cl. Halv. d.
} ; art.; i. et s.; Nov. 28.

54 d. Jud. Vijdt, presb. Torn. d.; can.; i. et s.; Nov. 28.

55 Petr. Reg(is) de Zelandia; art.; i. et n. s., quia p.; Dec. 1.

56 Wolt. Saemslacht de Flandria; art.; i. et n. s., quia p.; Dec. 1.

57 d. Georg. Heseler, can. eccl. s. Johannis Novi Monasterii Herbipolensis; can.; i. et s.; Dec. 2.

247. 45. 1450–51 Prokurator des Kg. v. England bei der röm. Kurie. — B.
46. 1452 28/11 det. sub m. Arn. Unckel; 1455 27/4 inc. sub m. Sym. Zerixzee. — ? Th. Gerardi de R., 1448 in Löwen: Reusens, Matr. 1, 241, 13.
48. dr. med. Henr. Berkendael de D. (130, 129).
51. P. W., 1452 28/11 det. sub m. Arn. Unckel. — P. F., cl. Col. d., 1464 niedere Weihen: Nrhein. Ann. 69, 100, 109.
54. d. J. Vijt, curatus de Zeele T. d.; decr.; 1465 8/5 in Löwen: II Matr. 48 b.
56. W. S., 1453 4/6 det. sub m. Gher. de Buderich.
†57. Spätere Zusätze von 3 verschiedenen Händen 15. Jhdts.: a) * ☞, nunc prep. Xanctensis 1467 et magnus apud generosum d. Robertum, archiep. Col. b) et postea sibi totus contrarius et depost cardinalis presb. tit. s. Lucie in Silice. c) hic d. Georg. Hesler fuit Franco. — G. H. **de Herbipoli**, 1447 in Leipzig: Erler 1, 159; Häszler, 1451 in Heid.: Toepke I 267; 1454 Rektor der Juristen in Pavia: Schreiber, Un. Freiburg I 17; 1460 in Wien; dr., Rat des Hrz. Albrecht v. Oesterreich: 1460 Juli 28 Reich; 1463 Kanzler des Kölner EB.: 298, 58; 1464 in Rom: Picks Monatschrift 3, 417; Pr. zu Xanten, 1470 can. s. Apost.: Lib. Lup.; past. in Bacharach: Jeiter 98; 1475 dr. u. iur.: n. 13277; ap. und kais. Protonotar und Referendar, Pr. von S. Patroclus zu Soest: 1477 April 7, 1478 resign.: Nrhein. Ann. 61, 171, 548; (1460) can. presb. Col., 1479 resign.: 174, 565. 175, 512; 175, 576. — kauft 1454 für seinen Bruder Joh. (246, 32) Ciceronis epistole familiares: Wolfenbüttel, Hs. n. 4439 (Katal. 9, 157). — 1477 card. s. Lucie in Silice, 1478 in Köln (propina): III 71 b; Schickungsbuch (C 17) 93 b; 1479–82 B. v. Passau, nicht bestätigt; † 1482: 1483 Jan. 20. — 298, 58; 305, 95; III 23 b. — 1477 Kardinal: Ciaconius, Vitae pontificum 977. — Eubel, Hier. 2, 19. 235. — Vgl. über ihn Würdtwein, Nov. subsid. 13, 63 ff.; Pastor, Gesch. der Päpste II 550 Anm. 4. — Schlecht, Andrea Zamometic S. 59. — Kisky, Domkap. 95–6 n. 42. — Monographie von Walt. Hollweg, Dr. Georg Hessler, Ein kaiserlicher Diplomat und römischer Kardinal des 16. Jhdts. Leipzig 1907.

[1]) *Vorlage:* die martis nov. 16.
[2]) *Über diesen 3 letzten Worten ist* Sym. *durchgestrichen.*

Universitäts- und Landesbibliothek Düsseldorf

II 94[b]247, 58 d. Herm. Sander de Pekelsem, Pad. d.; art.; i. et s.; Dec. 2.
59 Barthasar de Trevere; art.; i. et s.; Dec. 3.
60 Fernandus de Lucena de regno Portugallie
61 Vallascus de Lucena de eodem regno
} ; i. et s.; art.; Dec. 5.
62 Joh. Stuyt de Juliaco; art.; i. et n. s.; Dec. 7.
63 Joh. Cristiani de Aquisgrani; art.; i. et s.; Dec. 12.
64 d. Rod. Kempis, presb. Trai. d.; theol.; i. et s.; Dec. 13.
65 d. Nych. Jacobi de Campis, Trai. d., al. Nych. Coepps soen; can.; i. et s.; Dec. 14.
66 Hugo de Galen, Col. d.,
67 Joh. Scremp, Col. d.,
} servitores d. rectoris; art.; n. s. propt. rev. d. rectoris, primus i., secundus non, quia minorennis; Dec. 17.
68 Lamb de Monte domini; art.; i. et s.; Dec. 17.
69 Joh. de Tytz, Col. d.; art.; i. et s. 4 a.; Dec. 17.
70 Joh. de Alosto, Cam. d.; art.; i., p.; Dec. 17.

247, 63. 1448 in Leipzig: Erler 1, 163.

†68. Spätere Zusätze 15. Jhdts.: ☞ a) postea prof. theol. b) sollemnis et rector burse. — Neffe Gerhards (130, 102); Bruder Johanns (245, 64); Fabri, Series S. 2: Sohn der Schwester Gerhards de M. — L. de M.. 1452 5/12 det. sub m. Henr. Suzati; 1454 11/4 inc. sub m. Ger. de Elten. — 1455–73 in der A. F. tätig: 1458 Dekan, 1468 Quodlibetar. — 1459 b., 1461 b. f., 1465 lic., 1473 dr. theol. — 1460 admissus ad sententias, sic quod non principiaret, nisi esset acolythus. — 1475. 77. 86. 87. 96 theol. Dekan: theol. Dek.buch; III 62b. 142a–143b; 1461: Düss. n. 19; 1473. 76. 77. 82. 98 Intrans: III 48a. 56b. 62b. 107a. 239b; liest 1484 Samstags den liber Sapientie: Hs. 1690, 3a u. ö.; städtischer Prof. theol. (liest einmal wöchentlich): [1495] Un.; 1478–79 Rektor: III 72a. 73a; 1467 Burse: 1467 Jan. 16 Un.; kauft 1478 26 Gl. Leibrente, 1485 u. 1486 je 10 Gl. Erbrente von St. Köln: Rechn. 55, 4b4. 46b3. 49b 7. — kauft die bisherigen Mietsgebäude an u. erwirbt dazu 1496 Haus Groenwalde, 1498 Neuenwalde u. 1499 ein kleines Haus in der Enggasse. — 1460–80 can. s. Apost.: Lib. Lup.; 1486 can. s. Andree (wohnt in der Immunität), Testament (Vermächtnis an das Hl. Geisthaus): 1494 Aug. 30 Un.; A. V. n. 897; Vermehrung der Stiftung Driel: Bianco II 54. 55. — 1489 26/6 Testamentsvollstrecker. — 1490 31/5 überweist Erbrente. — 1498 Epigramma in m. L. de M. — 3. regens gymnasii Montani per 19 annos, † 1499 17/4, Anekdote: III 74a; Rhein. Kunstdm. 6, 4. 67. — Schriften: c. 1485 Copulata in 8 libros phisicorum Aristotelis iuxtra doctrinam s. Thome de Aquino (4 Auflagen). — c. 1485 Copulata in libros de Anima Aristotelis (3 Auflagen) [Exemplar des Greg. v. Nördlingen (386, 93) mit zahlreichen Zusätzen: Nördlinger Jahrbuch 6, 58; ebenso Kollegheft des Joh. Parsow: Berlin, Staatsbibl., Katal. II 3, 1249]. — 1498 8/9 Commentaria in 8 libros Aristotelis de physico sive de naturali auditu. — 1490 5/10 Expositio circa 3 libros de Anima Aristotelis. — c. 1498 Questio magistralis de salvatione Aristotelis. — Einflußreichster Thomist der Kölner Schule: Hartzheim 214b. 215a; Prantl, Gesch. d. Logik IV 224. 5; Schulte II 377 A. 4; Ennen, Inkunabeln 114. 122; Krafft, Briefe 180; Nrhein. Ann. 52, 228; Westd. Zs. 17, 147 A. 72; 26, 394. 395 A. 31; Rittter in Heid. Sitzungsberichte 13 (1922), 109. 114. — Scheibler-Aldenhoven, Kölner Malerschule 226 (Bild); Hist. Mus. n. 1259–60. — Hurter, Nomenclator 4, 821. — Franzisc. Studien 12, 348. — Butz-

Universitäts- und
Landesbibliothek Düsseldorf

II 95ª **248. Rektor Gerardus [Haefmans de] Hamont,**
art. m. et med. dr. egregius, electus 1450 *Dec.* 20 [*apud Augustinenses*].

248, 1 Arn. Brack de Mendich, sacerd. Trev. d.; art.; s.; Dec. 22.
2 Tilm. Ryndorp, cl. Col. d.; art.; s.
3 Petr. de Alto al. van der Hoe, cl. Col. d.; art.; s.
4 Heynr. de Syndorp, civ. Col., cl. eiusdem d. Col.; minorennis; art.; s.
5 Joh. de Doedynchusen, cl. Col. d.; art.; s.
6 Jac. de Craywerven de Biervliet, cl. Trai. d.; art.; s.
7 Joh. Choulereti, art. m. Par., d. Lingonensis; theol.; s.
8 Tilm. Geroed, cl. Col. d.; art.; p.
9 Wig. Oeverstoltz, cl. Col. | ; art.; inc. i, quia minorennes,
10 Lamb. Hoeveman, sc. p. | et unus s.
11 Heynr. Anthonii de Kempis, cl. Col. d.; art.; s.
12 Crist. Cristiani de Sittart, cl. Leod. d.; art.; s.
13 Gernandus de Swalbach. cl. Mag. d.; art.; s.; n. i. c., quia minorennis; Febr. 14.
14 Lamb. Vedderman, sacerd. Mon. d.; iur.; s.
15 Joh. Luyffart, cl. Col.; art.; s.; n. i., quia minorennis, sed pater eius, Arn. Luyffart, promisit (pro) eo, quod, quantum in eo erit, faciet eum iurare, quam cito fuerit sufficientis etatis.
16 Joh. de Oeveren, cl. Col. d.; iur.; s.
17 Herm. Ledenther de Hamelborga, cl. d. Herp.; art.; s.
18 Bert. de Wylde de Davantrie, cl. Trai. d.; art.; n. s., quia famil. d. doctoris med. Godefridi Usonghen de Bonna etc.
19 Tilm. de Lynde, cl. Col. d.; art.; s.

bach, Auctarium 77b n. 448. — III 24b. 47a. b. — 325, 49. 340, 12. 22. 26. 27. 47. — n. 1289. — A. V. n. 769, 770. — Ein anderer L. de M., Albertista magnus, Parisius in collegio de Sorbona, verfaßt lectura super Summas: Brüssel, Kgl. Bibl. Katal. 3, 104 n. 1715.

248, 3. P. de A., 1453 4/6 det. sub m. Gher. de Buderich; 28/6 disp., parentes voluerunt eum studere ius can. et anno revoluto intrare o. Joh.

4. H. Seyndorp, 1457 b. iur.: Un. 126, 19a. — m. H. S. 1464: n. 1337.

5. 1463 Scholaster in Essen: Ribbeck 1, 497.

6. [J. B., 1453 c. 31/5 det. sub m. Gher. Buderic]; 1455 14/4 p., inc. sub m. Nic. Dreyscher.

9. Sohn Werners (152, 3); geb. 1438: Chron. der Fam. O. (Gen. 67).

11. H. K., 1454 31/5 pres. ad bacc.

12. Cr. S., 1449 Schreiber von Joh. Tinctoris, Commentarius in Aristotelis physicam: Staender, Catal. chirogr. Monast. 122 n. 556.

13. domic., 1451 in Orléans, 1457 procur.: Album 2. — ? Herm. de Swalwach M. d.; decr.; 1455 5/11 in Löwen: II Matr. 10b.

18. dr. med. Godefr. U. de B. (Nachtr. z. J. 1439).

Universitäts- und
Landesbibliothek Düsseldorf

249. Rektor Gerardus Haefmans de Hamont,

reelectus 1451 *März* 24 [*ad Carmelitas*]. [1])

249, 1 Alb. Pellific(is), rect. alt. s. Spiritus in Beringen, cl. Leod. d.; theol.; s. [2])

2 Matheus Dumareth de Bynchio, cl. Cam. d.; art.; s.

3 Lamb. Buck de Aquis, cl. Leod. d.; art.; s.

4 Th. Michaelis de Bynchio, cl. Cam. d.; art.; s.

5 Wess. Borken, cl. Mon. d.; art.; s.

6 Heynr. Ghebuer de Bopardia, can. s. Florini Confluentie; can.; s.

7 Bernh. Roberdynck de Dulmania, sacerd. Mon. d.; theol.; s.

8 Heynr. Theryeti, can. Nansyensis, de Lotringia, cl. Tul. d.; art.

9 Nyc. Theoderici Bernardi de Lunari villa, cl. Tul. d.; art. } ; s.

10 Adr. de Wijck, cl. Trai. d.; art.; s.

11 Franc. Francisci de Nusia, cl. Col. d.; art.; s.

II 95b 12 Wilh. Wales de Scotia, cl. d. s. Andree; art.; p.

13 Otto Ryswijck de Reys, cl. Col. d.; art.; s.

14 Hugo de Arnem, cl. Trai. d.; art.; s.

15 Crist. de Tulpeto, cl. Col. d.; art.; s.

249, 4. Th. **de Hannonia**, 1453 4/6 det. sub m. Gher. de Buderich; 1455 10/4 inc. sub m. Ger. de Venlo.

5. 1451 5/10 past. b. Marie Lysolphi: Büllingen 2, 196; 1452 can. s. Georgii: n. 12426; 1466 Vikar am Dom: n. 12952. — ? W. Borchorst, c. 1470–95 Dekan zu Langenhorst: Westfäl. Zs. 53, 1, 158.

6. d. H. **de Confluencia**, 1453 12/6 det. sub m. Gher. Elten; H. **Dailhem** al. de C., presb., 1454 6/4 inc. sub m. Henr. de Susato.

7. B. de D., 1451 9/12 Priester: Cop. von S. Pantaleon 192b. — 1456 Notar: n. 12553.

8. H. de L., 1452 5/12 det. sub m. Henr. Suzati; H. **de Nanzeyo**, 1455 25/4 inc. sub m. Gher. Elten; 1457 3/2 rec.

10. A. **Zuermont** de W., 1452 23/11 det. sub m. Danckard. de Brielis.

14. 1452 26/11 det. sub m. Jac. de Stralen. — Tanzgeschichte: Cod. Monast. 315, 62b–63b.

15. 1452 5/6 det. sub m. Ger. de Elten; 4/11 disp.; G. F. **de Voesenych al.** de T., m. alterius univ., 1464 3/1 rec. — C. **Fabri** de T., b. art. Col., 1452 in Heid., 1454 m. art. (in via antiqua), 1455. 9; 1466 art. Dekan: Toepke I 272. II. 393. 4. 8. 402; m. Heid., s., 1462 in Erfurt: Weiss. I 294.

[1]) *Der Ort der Wiederwahl ergibt sich aus der Rechnungsnotiz Bl.* 95b *und* 96a: Item 2 m. pro missa universitatis | celebrata ad Car(meli)tas in profesto annunciationis b. Marie virg.

[2]) *Diese Eintragung war ursprünglich als die* 20. *und letzte des vorigen Rektorates aufgeführt, ist aber als solche wieder getilgt und als die erste des neuen Rektorates verzeichnet.*

Universitäts- und
Landesbibliothek Düsseldorf

249, 16 Herm. Sturman de Zutfania, cl. Trai. d.; art.; s.
17 Joh. Custodis de Essendia, cl. Col. d.; art.; s.
18 Joh. Derne de Unna, cl. Col. d.; art.
19 Conr. Wegener de Camen, cl. Col. d.; art. ; s.
20 Sym. Nycolai de Campis, cl. Trai. d.; art ; p.
21 Wilh. de Ecclesia de Campis[1]), Trai. d.; art.; s.
22 Heynr. Knygghe de Campis, Trai. d.; art.; s.
23 Ger. Enchusen, cl. Trai. d.; art.; s.
24 Reymb. Smyt de Enchusen, cl. Trai. d.; art.; s.
25 Meyn. Heddonis de Hoern, cl. Trai. d.; iur.; s.
26 Heynr. Gruyter de Monasterio, cl. Mon. d.; art.; s.
27 Joh. Grael de Monasterio, cl. Mon. d.; art.; s.
28 God. Johannis de Venroey, cl. Leod. d.; art.; s.
29 Joh. Veen de Leodio, cl. Leod. d.; art.; s.
30 Everh. Rost de Werlys, cl. Col. d.; art.; s.
31 Arn. de Hoesden; medius p.
32 Joh. de Dordraco, cl. Trai. d.; p.
33 Jac. Petri de Brielis; s.
34 Jac. Symonis de Brielis; p.
35 Heynr. de Heel de Novamagio; p.

250. 251. Rektor Henricus de Bemel,

can. s. Apostolorum, art. m. et decr. dr. egregius, electus 1451 *Juni* 28 *ad predicatores.*

II 96[a] 250, 1 Gob. Berentzhem de Andernaco; iur.; s. et i.

249, 16. H. Z., 1452 5/12 det. sub m. Henr. Suzati.
17. J. de A., 1452 1/6 det. sub m. Henr. de Zuzato. — J. C. 1459: n. 12726.
18. J. de U., 1452 1/6 det. sub m. Henr. de Zuzato. — 1469 Tonsur: Nrhein. Ann. 69, 101, 129.
19. C. C., 1452 1/6 det. sub m. Henr. de Zuzato.
20. S. Kempis, 1452 26/11 det. sub m. Jac. de Stralen. — von jüdischem Aussehen; Koch in der Burse, foppt die Genossen: Cod. Monast. 315, 61b. 62a.
22. Heyne**mann**. Knighe, 1458 2/5 in Rostock: Hofmeister 1, 117.
23. G. Inchusen, b. art. Col., 1458 19/3 in Heid., p., 1458 22/8 m. art. (in via antiqua): Toepke I 291. II 397.
25. Min. H., 1452 28/11 det. sub m. Arn. Unckel.
26. s., 1451 in Erfurt: Weiss. I 226. — H. M., 1452 4/3 det. sub m. Gher. de Venlo; 1454 3/4 (M. Westfalie) lic art.
29. J. L., 1452 28/11 det. sub m. Arn. Unckel. — J. de L., fil. turrani d. Leod., preb. in coll. Dwergh, 1456 3/12 b. decr.: Un. 126, 19a.
31. 1453 3/12 det. sub m. Danckard. Brielis; p., 1455 12/4 inc. sub m. Corn. Dordraci.
32. J. **Scuytmaker** de D., p., 1454 26/6 det. sub m. Petr. Morel.
34. J. Br., p., 1455 19/4 inc. sub m. Joh. Campis.
250, 1. G. de Andernaco, 1446 in Leipzig: Erler 1, 155.

[1]) *Es folgt durchstrichen*: clericus.

Universitäts- und
Landesbibliothek Düsseldorf

250, 2 Henr. Everardi Trynd de Traiecto; art.; s. et i.
3 Joh. Hyrtenbergh de Austria; med.; s. et i.
4 Lutterus Engelberti de Colonia: art.; s. et i.
5 Joh. Tylke de Balve; iur.; s. et i.
6 Joh. Paes de Kempis; art.; i. et s 6 s. et bedell(o).
7 Joh. Backhuyss de Kempis; art.; n., quia p. et communis servitor in bursis, et i.
8 Petr. fil. Jacobi Carnific(is) de Dordraco; art.; i. et n. s., quia p.
9 Barth. Moensz; iur.; s. et i.
10 Joh. Vischer de Hammone, presb. Col. d.; iur.; s. et i. [1])
11 Joh. Zepp de Lechnich, natus de Colonia; art.; s. et i.
12 Otto van den Bleeck de Xanct(is); n. s., quia servitor rectoris; ius can.
13 m. Joh. de Harlem, art. m. et b. iur. can.; iur.; s. et i
14 Jac. Butschoe de Colonia; art.; s. et i.
15 fr. Alb. de Wijsenstein, o. pred.; s. et i. [2])
16 d. Joh. Guedmani de Schotia, o. regularium; theol.; i. et s.
17 Dytm. Cleppinck de Tremonia, can. s. Apostolorum Col ; n., quia confrater et amicus rectoris, sed i. in forma. [3])

250, 9. **de Bruxella**, Cam. d., 1442 in Löwen, 1446 promotus in fac. art.: Reusens, Matr. 1, 23, 16. — b. decr. Par., 1452 zur jur. Fak. recipiert: Un. 126, 15b.

10. 1454 b. decr.: Un. 126, 16b; 1467 11/11: Düsseldorf, Archiv, Machab. n. 147; 1468 Sept. 1 u. 1469 Jan. 30 Un.

11. * postea can. et choriep. eccl. s. Severini Col. et s. Stephani. Mag. — J. de L., 1456 b. iur. in colleg. Dwerg: Un. 126, 18b; b. decr., famil. pape, 1464–82 (†) past. in Arnswilre: Nrhein. Ann. 61, 154, 447. 178, 596. — can. s. Severini: 1469 Okt. 4; 1473 März 19. — 1466–81 im Schrein.

12. O. Zanctis, 1452 9/3 det. sub m. Herwic. Amsterdammis; 1453 3/2 adm. ad lic. — 1457–80 in der A. F. tätig: 1463 Intrans: II 147b. — 1469 Burse: C 17. 7b; Rmem. 2, 125. — 1473 dom. Ottonis. - 1465: 305, 104; 1470. 80. 84: III 24a. 87b. 115b. — 1486 1/2 †; Vermächtnis für Konv. zur Busse (Urk.) — 1484 Eidbürge: 382, 172. — 1510 Testamentatoren: dr. Thom. Lyel (291, 66) u. Claes v. Lenych (283, 31): Rentqu. — 305, 104; 325, 19. — 1467 28/7 Lehrer: 305, 110.

13. ? J. H. Trai. d., 1434 in Löwen, 1435 23/11 det., 1436 14/3 b. art., 1437 promotus: Reusens, Matr. 1, 121, 15. — J. de H. Trai. d., m., 1444–47 in Orléans: Album 1.

15. de Albo lapide, um 1440 u. 1450 in Rom, 1455 Ablaßkommissar in S. Gallen, 1479 in Zürich, Ablaßschrift: Paulus in Innsbr. Zeitschr. für kath. Theol. 23, 423 ff. — 1458 dr. theol. in Florenz: Quetif et Echard, Scr. O. Pred. 1, 847. — Löhr, Teutonia 169.

17. 1445–67 (†) can. s. Apost. (1447 18 Jahre alt), erhält 1454 die licentia abessendi in studio: Lib. Lup.; can. s. Apost. Col., s., 1445 in Erfurt: Weiss. I 205.

[1]) *Gleichzeitige Randbemerkung*: in absentia W(ilhelmi) bedelli.
[2]) *Gleichzeitige Randbemerkung*: post adventum W(ilhelmi) bedelli.
[3]) Prescripti intitulati omnes complete iuraverunt iuxta statuta universitatis nostre. Item sciendum, quod, prescripta rectoria durante, tanta viguit pestilencia, in Colonia, qualis a memoria hominum numquam visa vel audita fuerat, ita ut in brevi tempore, videlicet spatio sex vel octo septimanarum, multa milia hominum

Universitäts- und
Landesbibliothek Düsseldorf

II 96b

252. Rektor Johannes de Mechelinia,

art. m. et theol. prof. necnon universitatis vicecancellarius, electus 1451 *Dec.* 21 *ad Augustinenses.*

252, 1 Joh. de Platea de Machlinia, d. Cam.; n. s., quia fam. rectoris; art.;
2 Joh. de Harderwijc, cl. Col. (!) d.; s.; art.; } Jan. 7.
3 Joh. Scuickinc de Tremonia, d. Col.; art.; Jan. 10.
4 d. Henr. Langherveen, presb. Leod. d., can. Heinsbergensis; s.; ius can.; Jan. 11.
5 Arn. de Unkel, vic. alt. s. Cecilie ad s. Gereonem, Col. d.; s.; theol.; Jan. 18.
6 fr. Alb. Zwertenhuser, o. Ant., d. Mag.; s.; ius can.; Jan. 19.
7 Bert. Langherloer de Yserloen, presb. Col. d.; s.; art.; Jan. 28.
8 Wilh. Gressenick, presb. Col. d.; s.; art.; Febr. 1.
9 Adr. de Breda, cl. Leod. d.; s.; art.; Febr. 12.
10 Adr. Stephani de Breda, cl. Leod. d.; s.; art.; Febr. 12.
11 Joh. de Heesboem, cl. Col.; s.; art.; Febr. 14.

252, 1. m. J. de Pl. C. d., 1452 in Löwen: Reusens, Matr. 1, 170, 16. — J. de Pl.; art.; 1454 21/1 in L.: II Matr. 3 a.
3. J. de Tr., 1454 2/11 pres. ad bacc.
5. o. min., 1481 Weihbischof (ep. Cyrenensis), † 1482: Heister, Suffraganei 100–102; Binterim, Suffrag. 63–64; Mering, Würdenträger 56–58, Ferdinand, Reihenfolge 49; Schlager 274–75. — Eubel, Hier. 2, 158: Henr. al. Arn. de U. — ? Hinr. de Vuckel, 1474 vic. minorum prov. Col.: Ostfries. Urk.-Buch 2, 46 n. 943.
7. B. de Y., 1453 Geistlicher an S. Laurenz: n. 12476.
8. d., 1453 12/6 det. sub m. Gher. Elten; **Duren,** 1455 29/4 inc. sub m. Heinr. Zuzati; b. f. theol., 1462 21/12 rec. — 1465 m. art., b. f. theol., art. Intrans: II 162a; 1473 lic. theol.: III 47b; 1474 Exequien: III 50b; [1474] Un. — 1465 praes. zu Altar in S. Paul: n. 1361. — 1473 16/5. — 340, 39.
9. A. de B. al. de Merica, 1441 in Löwen: Reusens, Matr. 1, 13, 13.
11. Sohn eines Klerikers. — 1453 12/6 det. sub m. Gher. Elten; [postea (1491–1506) prep. s. Andree,] 1455 29/4 inc. sub m. Hinr. Zuzati; 30/9. 9/10 rec. — m. art. 1471: III 36b; 1463: Nrhein. Ann. 61, 150, 418; 1464–80 can. s. Severini Col.: 153, 441; m. art., can. s. Pauli Leod., secr. cardinalis s. Petri ad vinc., 1477: 168, 534; 1477 can. s. Salvatoris Trai.: 170, 541; 1478: 173, 560: 1480 persona de Beverloe Leod. d., prep. s. Andree Col.: 175, 575; 181, 614. — Rat des EB.: 1490 April 6; 1496 in Rom: III 223b; 1497 Okt. 27 Urk.; verwendet sich 1502 für Bedellats-Kandidat: A. R. 1a. — 1502: 456, 14. 15. — † 1506 13/6: Rhein. Kunstdm. 6, 4, 68.

obiere. Et omnes regentes tam in facultate artium quam utriusque iuris et aliqui in facultate theologie una cum studentibus recesserant ad diversa loca, et omnes actus scholastici fuerunt ad magnum tempus suspensi; et Sebastianus bedellus universitatis dicto tempore obiit. Ex quibus elicitur ratio paucitatis intitulatorum prescriptorum. Item propter dictam pestilenciam et recessum suppositorum universitatis non fuit reelectio dicti rectoris facta post lapsum primi quartalis anni, sed pretextu prime electionis remansit per secundum quartale in officio rectoratus. Item in vigilia Omnium Sanctorum ex causa predicta non fuit sermo ad universitatem, neque publicabantur statuta, licet ego Henricus rector eram tunc presens et m. Ger. de Venlo. qui tunc sermocinaturus erat: licentiavi et ab onere supportavi, quia non erant audientes. — *Über die Pest des Jahres* 1451 *vgl. St. Chr.* 14, 795.

Universitäts- und Landesbibliothek Düsseldorf

252, 12 Joh. Symonis de Ghistella, cl. Torn. | ; n., quia p.; art.;
13 Petr. Balde de Dixmudis, cl. Mor. | Febr. 16.
14 Henr. Wale, cl. Col. d.; s.; leg.; Febr. 18.
15 God. de Leodio, cl. Leod.; s. |
16 Gher. de Zanct(is), cl. Col.; n., p. |
17 Wilh. de Leodio, cl. Leod.; s. | ; art.; Febr. 26.
18 Joh. de Unkel, Col. d.; n., p. |
19 Jac. Samslach de Flandria, cl. Trai.; p. |
20 Joh. Menthe de Scotia, cl. Dumblenensis d.; p.; art.; März 5.
21 Sim. Moelaert iun. de Heinsberch, cl. Leod. d.; s.; art.; März 9.
22 Joh. Cultellific(is) de Assindia, cl. Col. d.; s.; art.; März 10.
23 d. Petr. de Raederen, cantor et can. Aquensis, m. art., Leod. d.; s.; ius can.; März 14.
24 Leo Ratinghen, cl. Col. d.; s.; art.; März 16.
25 Joh. de Ratinghen, cl. Col. d.; p.; art.; s. bedell(o).
26 Ant. van Langhen, cl. Col. d.; s.; art.; März 18.
27 Alb. de Novimagio, cl. Col. d.; s.; art.; März 22.

252, 12. J. de G. Ondanc T. d.; art.; 1458 31/1 in Löwen: II Matr. 18b.
20. J. de L., presb., 1452 5/6 det. sub m. Ger. de Elten: J. Menthet de Sc., 1457 27/4 inc. sub m. Alex. de Schotia; 14/8 disp.
21. S. H., 1453 26/11 det. sub m. Henr. de Zuzato. — S. H., b. art. Col., 1454 in Heid., 1455 m. art. (in via antiqua) I 278. II 394.
22. J. de A., 1453 26/11 det. sub m. Henr. de Zuzato. — J. C., prof. theol., o. min., 1476–78 Provinzial: Eubel 289; † 1478 4/4: G. A. 197, 9a.
23. 1430 can. et cantor Aquensis, -1456: Heusch 8. — 1431 vom Papste mit Altar in Düren providiert: Redlich 2, 1, 202 A. 2. — 1431 m. art., scriptor lit. ap., can. b. Marie Aqu. et b. Marie Hoyensis, past. in Harstallio, Altarist in Mesche u. Düren usw.: Rep. Germ. 1, 12 n. 53; 13 n. 60; 14 n. 61; 140 n. 850; 171 n. 1039; 201 n. 1231; 260 n. 1595; 281 n. 1729; 294 n. 1813; 378 n. 2345; 400 n. 2488; 426–7 n. 2660; 438 n. 2736. — 1433 curialis, famil. des ep. Electensis, 1435 distributor literarum beim Baseler Konzil: Conc. Bas. 2, 381–82; 3, 528; 4, 87. 89. 98. — 1445 in Löwen: Reusens, Matr. 1, 217, 14.
†25. J. **Erwini** de R., 1452 in Heid.: Toepke I 271; vic. in eccl. s. Cuniberti Col., 1461 b. decr., 1470 lic., 1479 dr. decr., receptus ad collegium: Un. 126, 22b. 43a. 59b; 1470 ad leges: Un. 1b, 80b; 1478 Kandidat für Professur: 1479. 81. 86. 93. 96. 98. 99. 1504. 06. 09. 11. 17 jur. Intrans: III 79a–254a. IV 11b–87b; 1495 Bewerber um die Vorlesung in novis iuribus; 1501 Rektor: III 272a; 1503 Honorar von Univ.: A. R. 4b; past. b. Marie in Pasculo: 1478 Nov. 9 Un.; 1491 past. b. Marie Indulgentiarum; III 176b; 1501 1/7 can. maioris ecclesie Col.: Düss. Hs. A. 58, 122a; Kisky, Domkap. 94 n. 29. — III 272a. — 1507 7/3 Schiedsrichter: A. R. 11b. — 1508 stellvertretender Gen.-Vikar: Ferdinand 54 n. 9. — 1512. 3. 7 krank: Un. 126, 99a. 100a. 110b; 1516 9/8. 1517 8/10 Memorienstiftung: Domarchiv, Nekrol. 138a; 1518 †: Un. 126, 114b; 1519 2/3 missa: A. R. 42a. — erhält von dr. Udalr. Krijdwijss de Esslingen (260, 5): Albertus Magnus, De laudibus Marie: GB. IV 8144. — Gutachten: Muther, Rechtsw. 101. — 366, 106. 409, 24. 429, 11. 438, 31. 445. 13. 453, 181. 485. 8. 496, 54. 500. 75. 515, 51; III 176b. 212b. 237a. 254a. 274b. — 1478–95 im Schrein. — A. V. n. 866. 929. — Büllingen 1, 175–76.
27. 1452 5/12 det. sub m. Henr. Suzati; 1455 17/4 inc. sub m. Ger. Elten. — 1470 m. art., rector scolarium ad s. Martinum minorem: 324, 7.

Universitäts- und Landesbibliothek Düsseldorf

II 97a

253. Rektor Johannes de Mechelinia,

art. m. et theol. prof., reelectus 1452 März 24 *ad Carmelitas.*

253, 1 Adolph. d'Eyck, cl. Leod. d. | ; art.; s.
2 Walt. Woverchum, cl. Trai. |
3 Wyn Hervordie al. Pistor(is), cl. Pad. d.; iur.; n. s., quia p. pro nunc.
4 Gotfr. de Duren, Col. d.; art.; s.
5 Petr. de Virsen, cl. Col.; art.; s. 4 a., quia p.; Apr. 22.
6 Barth. de Valencenis, cl. Cam.; art.; n., quia servitor m. Cor(ne)lii.
7 Jac. Reysenbeck de Horst, cl. Leod. | ; art.; s.;
8 Joh. Hekelsem de Horst, cl. Leod. | Apr. 23.
9 Joh. Proninck, cl. Mon.; ius can.; n. s., quia servitor m. Fastrardi; Apr. 23.
10 Conr. Feyser, presb. Mag.; ius can.; s.
11 Wilh. Creyt de Oesterhout, cl. Leod. |
12 Gheldolphus Haeck de Breda, cl. Leod.; p. | ; art ; s. tres
13 Joh. Ghuf de Breda, can. in Breda, Leod. d. | istorum
14 Mich. de Breda, cl. Leod. |

253, 1. Ad. **de Eych**, 1452 23/11 det. sub m. Danckard. de Brielis; A. **de Busco**, 1454 8/4 inc. sub m. Danckard. Brielis.

2. W. Worichem, 1452 23/11 det. sub m. Danckard. de Brielis; Gorichem, 1454 5/4 inc. sub m. Petr. Morel.

3. * postea fisc(alis) in curia Col. — W. H., 1453 4/6 det. sub m. Gher. de Buderich. — 1466 W. de H., procur. fiscalis curie Col.: n. 12960. — 1475–80 Klage gegen Herford wegen tötlicher Verwundung: Hölscher, Progr. 1869, 16.

4. G. **Titzs**, 1456 7/5 pres. ad bacc.

5. 1453 9/6 det. sub m. Jac. Stralen; p., 1456 17/4 inc. sub m. Petr. Moriel; 1457 30/9 rec.; 1460 24/4 b. med., Promovent. — dr. med., 1473 bei Eröffnung der Univ. Trier: Marx, Erzstift Trier 2, 458. — 1480 Leibarzt des Mainzer Kurfürsten; erster Ordinarius der Medizin in Mainz, 1480 Rektor. — m. P. **Boer** de V., 1518 24/4 dr. med., can. ad Gradus Moguncie, Legat von 6 rhein. Goldgl. an die A. F. — Katholik 1898 II 2, 115; Westfäl. Zs. 57, 1, 110; Düsseldorfer Jahrbuch 14, 182; Beitr. v. Mainz u. Gießen 11.

6. m. Cornelii Baldwini de Dordraco (132, 94). — d., 1458 28/11 det. sub m. Danckard. de Brielis, 24/11 disp.

8. J. Horst, 1454 31/5 pres. ad bacc.; 1456 14/4 inc. sub m. Henr. Campis.

9. Fastrardi Bareit de Busco, dr. leg. (134, 39).

10. d. C. Feyser **de Laer**, d. Mag., 1455 b. decr.; officialis Bonnensis, 1461 lic. decr.: Un. 126, 17b. 22b. — C. Fuerßlarie, Hasso, Lehrer in Deventer: Berg. Zs. 7, 250.

12. G. de Br., 1454 31/5 pres. ad bacc. — b. art. Col., 1458 in Heid.: Toepke I 293.

14. 1457 3/7 det. sub m. Henr. de Breda; 1458 5/6 disp.

Universitäts- und
Landesbibliothek Düsseldorf

253. 15 Joh. Scriptoris de Doersten; art.; n. s., quia servitor m. Henrici Berckendail, doctoris med.

16 Gher. } Venlo, cl. Leod. }
17 Wilh. } Venlo, Leod. d. } ; art.; s.; Apr. 27.

18 Arn. Myl, cl. Leod. d.; art.; s. 4 a.

19 Wilh. Calcker, cl. Trai. d.; art.; s. 4 a.

20 Corn. Gregorii de Brilis } , cl. Trai. ; art.; s. }
21 Jac. Kyr de Dordraco } ; art.; s. }
22 Petr. Rogeri de Aquis; art.; s.; } cl. Leod. } ; Apr. 28
23 Wilh. Wilhelmi de Monte s. Ghertrudis; p.; } cl. Leod. }

24 Ant. de Ghangelt, presb. Leod. d.; art.; s. 4 a.

25 Alardus Ysendoren }
26 Th. de Binen }
27 Petr. de Amsterdammis } , Trai. d.; art.; s.; Mai 4.
28 Jac. de Sutphanna }

29 Lodow. Polck, cl. Trev.; art.; s.; Mai 6.

30 Henr. Zelis, cl. Col.; art.; s.; Mai 8.

31 Bern. Brummen, cl. Trai.; s.

32 Otto Leur, cl. Trai.; s.

33 Heymannus Campus, cl. Trai.; s.

34 Henr. Ludolphi de Zwoll(is), cl. Trai.; s.

35 Henr. Beyeren de Zwollis, cl. Trai.; s.

253, 15. dr. med. Henr. B. de Dorsten (130, 129).

16. 1453 3/12 det. sub m. Danckard. Brielis.

17. 1453 3/12 det. sub m. Danckard. Brielis; W. **Ganghel** al. V., 1456 20/4 inc. sub m. Gher. de Venloe; 1457 22/2 disp.

18. 1453 3/11 pres. ad bacc.; Meyl, Mille, 1455 25/4 inc. sub m. Gher. Elten.

19. 1453 12/6 det., 1455 17/4 inc. sub m. Gher. Elten.

20. C. Br., 1453 4/6 det. sub m. Gher. de Buderich; 1455 20/6 inc. sub m. Danckard. de Brilis.

22. 1452 in Heid., 1454 b. art. (in via antiqua), 1455 m. art.: Toepke I 273. II 394. — P. de A., m. Heyd., 1458 18/7 rec.

23. W. de M. s. G., p., 1454 5/4 inc. sub m. Petr. Morel.

27. 1451 in Löwen: Reusens, Matr. 1, 220, 11. — 1452 1/6 det. sub m. Henr. de Zuzato; 1453 4/5 inc. sub m. Jac. Stralen. — Cod. Monast. 315, 59b. — ? P. Nicolay de A.; decr.; 1454 28/9 in Löwen: II Matr. 5a.

29. 1453 2/11 pres. ad bacc. — Pollich, 1489 21/1 Kan. zu Kaiserswerth.

31. B. **Aerhem**, 1452 26/11 det. sub m. Jac. de Stralen; B. **Eden** de Arnhem, 1454 3/4 lic. art. — B. primanus Zwollensis, wird Kaufmann; auf dem Wege zur Messe in Deventer beraubt: Cod. Monast. 315, 63b.

33. 1453 2/11 pres. ad bacc.

34. 1452 26/11 det. sub m. Jac. de Stralen: II 58a (irrig: Ger. de Groeninghen genannt; vgl. dagegen Cod. Monast. 315, 63b).

Universitäts- und Landesbibliothek Düsseldorf

II 97^{b} 253, 36 Gosv. Eep, Trai.
37 Joh. de Rupin, cl. Havelsbergensis
38 Gher. Vos de Lochem, cl. Trai.
39 Arn. Yert de Zwollis, cl. Trai.
40 Bern. Meyerinck de Groninghen, Trai.
41 Gher. Ruthgheri de Emde, cl. Mon.
42 Joh. Venenborch, cl. Trev.
43 Henr. Venenborch, cl. Trev.
44 Wess. Worm de Arnem, cl. Trai. ; s.
45 Petr. Venenborch, cl. Trev.
46 Volm. Greve de Zucato, cl. Col.
47 Henr. Gherarde de Werdenborch, cl. Trai.
48 Joh. Zob de Zwollis, cl. Trai.
49 Bern. Ludolphi de Groeninghen, cl. Trai.
50 Reynald. Jerici de Groeninghen, cl. Trai.
51 Wilh. Frederigi de Dammone, cl. Mon.
52 Nic. de Prucia, cl. Col.
53 Corn. de Wouda, cl. Leod.; s. 4 a.
54 Rod. Bernardi de Campis, cl. Trai.; p.
55 Ant. Philippi de Zierixee, cl. Trai.; p.
56 Joh. van der Smitten, cl. Terbatensis; s. 4 a.

253, 36. 1454 31/5 pres. ad. bacc. — Veluus, 1454 27/6 det. sub m. Jac. Stralen: Cod. Monast. 315, 91 b.

37. ? J. Starsow de R., 1459 in Leipzig: Erler 1, 217.

38. G. L., 1453 12/6 det. sub m. Gher. Elten; 1455 30/4 inc. sub m. Wilh. Bommel.

39. A. Zw., 1452 26/11 det., 1454 14/4 inc. sub m. Jac. Stralen. — Erzählung über seine Trunksucht: Cod. Monast. 315, 55a. 63b. — A. de Zw. de Rerte (!) fil. **Johannis**, 1457 14/12 dr. leg. in Ferrara; hatte in Köln und Pavia studiert: Pardi 32. 33. — m. A. de Eerten, dr. leg.; 1459 2/5 in Löwen: II Matr. 22a.

40. G. Br., 1453 4/6 det. sub m. Gher. de Buderich; presb., 1454 8/4 inc. sub m. Danckard. Brielis.

44. W. A., 1453 2/11 pres. ad bacc.; det. sub m. Jac. de Stralen: Cod. Monast. 315, 25b; 1456 22/4 inc. sub m. Henr. de Horst; 21/6 disp.

45. P. Vernenborch, 1454 31/5 pres. ad bacc.

46. Sohn Johann: Soester Zs. 1892–93, 145 Anm.

48. J. Zw., 1452 26/11 det. sub m. Jac. de Stralen; 20/12 disp.; J. Sob de Zw., 1454 14/4 inc. sub eodem; J. Sw. **minor**, 1455 15/4 rec. — Cod. Monast. 315, 63b. — 1455 2/11. 1456 7/5 Examinator. — 1457: n. 1144/45. — gibt sich in Italien als Arzt aus: Cod. Monast. 315, 55b.

49. s., 1453 in Erfurt: Weiss. I 236. — B. Gr., 1455 15/4 inc. sub m. Jac. Stralen. — Erzählung von seinem Fleiß: Cod. Monast. 315, 98a.

54. R. C., 1453 2/11 pres. ad bacc.

56. J. **de Livonia**, 1453 2/11 pres. ad bacc.

Universitäts- und
Landesbibliothek Düsseldorf

253, 57 Th. Gruter de Campis, cl. Trai.; n., quia fam. m. Laurentii, de cuius bursa omnes premissi[1]) intitulati; art.; Mai 9.
58 Gher. de Monasterio, cl. Mon.; p.
59 Hugo de Rotterdammis, cl. Trai.; art.; s.; } Mai 11.
60 Andr. Rensberch, cl. Trai.; art.; p.; }
61 d. Wyn. Fyt, presb. Pad. d.; ius can.; s. totam intitulationem.
62 Joh. de Cassel, cl. Mag. d.; art.; s 3 a.
63 Jac. de Cassel, cl. Mag. d.; art.; s. 3 a.
64 Rod. Schoneweder, cl. d. Fladeslaviensis; art.; s.
65 Bert. de Brunswuck, presb. Herverstodensis d.; art.; s.
66 Joh. Menien de Dinslaken, cl. Col. d.; art.; s.
67 Arn. Overen de Bomel, Trai. d.; art.; s. } ; Mai 17.
68 Corn. Luc de Zrixe, Trai. d.; art.; s. }
69 Serv. de Confluentia, cl. Trev. d.; art.; p. }
70 Th. Gorchem, cl. Trai. d.; art.; s. }
71 Gher. Gravenzande, cl. Trai.; art.; s. } ; Mai 22.
72 Mart. Gorchem, cl. Trai. d.; art.; s. }
73 Th. de Dordraco, cl. Trai.; art. } ; p. }
74 Jac. Gravenzande, cl. Trai. d.; art. } }

253, 57. Laurentii Buninch de Groningen (141, 23). — Th. C., 1454 2/11 pres. ad bacc. — 1460 rector scolarium eccl. s. Severini: n. 12743.

58. G. Vust, cl. coniug. Mon., 1470 12/4 publ. imp. et curie Col. not. iur.: A. V. n. 708 a.

59. 1454 25/6 det. sub m. Danckard. Brielis; 1457 2/5 inc. sub m. Henr. Kortkeen. — ? H. Martini de R., 1447 in Löwen, 1447 17/1 det.: Reusens, Matr. 1, 82, 9.

60. Reinsborch, 1453 9/6 det. sub m. Jac. Stralen.

61. 1454 b. decr.: Un. 126, 16b.

62. ? J. Hodemecher oder J. Thies de C., 1453 in Leipzig: Erler 1, 183. — 1459 capell. s. Brigide: n. 12704. 20.

63. J. Herinck de C., 1452 in Heid., 1454 b. art. (in via antiqua), 1455 p., m. art.: Toepke I 272. II 394.

64. Ein R. Sch., Polonus, ist 1409/10 in Leipzig: Erler 1, 28.

65. ? Berchtold. Spranck de Br., 1458 in Leipzig: Erler, 1, 213.

67. A. B., 1454 2/11 pres. ad bacc.; 1460 4/4 inc. sub m. Danckard. Brilis.

68. C. Zierixzee, 1454 2/11 pres. ad bacc.

69. 1453 2/11 pres. ad bacc. — S. **Gesweini** de C., b. art. Col., 1455 in Heid., m. art. (in via antiqua): Toepke I 280. II 394; S. **Goßwynyh** de C., m. Heyd., 1459–60 in Leipzig: Erler 1, 220. — S. Göswein kündigt (1463 ?) in Leipzig eine Anleitung zur Rhetorik u. Epistolographie und eine Aeneis-Interpretation an: Bertalot in Zeitschr. für Gesch. d. Erziehung V (1915), 9/10. — Leipziger Kollegheft: München, Clm. n. 500, 145 a (Katal. III 1, 103). — 1464 m. art. in Basel: Vischer 142.

71. 1453 3/12 det. sub m. Danckard. Brielis. — G. fil. Bertholomei de Gr.; art.; 1462 16/6 in Löwen: II Matr. 34 b.

73. p., 1454 26/6 det. sub m. Petr. Morel.

[1]) *die von n. 31-57 genannten.*

Universitäts- und
Landesbibliothek Düsseldorf

253, 75 Heynr. Spegel, cl. Pad. d.; art ; p.
76 fr Joh. de Kollick, presb. o. Ant.; iur.; s.
77 Petr. de Masura, cl. Torn. d.; art.; s.
78 Nyc. Canguet, cl. Torn. d.; art.; p., s. duos stuferos.
79 Sym. de saint Genoys, cl. Torn. d.; n. i., quia minorennis; art.; s.
80 Ans. de Atrio, presb. Cam. d.; art.; s.
81 Joh. de Buscheyt al. de Confluentia[1]), Col. d.; art.; n. i., quia minor, et pater promisit pro eo; s.
82 Joh. Stenhems, presb., capell. in eccl. s. Germani Tenensis, Leod.; art.; s.; Juni 2.
83 Joh. Buren, cl. Trai.; art.; n. s., quia cocus;
84 Helias Wuck, cl. Trai.; art.; s.; } Juni 6.
85 Jac. de Scoenhovia, cl. Trai.; art.; s.; Juni 7.
II 98a 86 d. Joh. Echardi de Corbeke, vic. eccl. s. Cassii Bonnensis, d. Pad.; iur.; s.
87 Sym. Ancylon, cl. Met. d.
88 Joh. Ancylon, cl. Met. d. } ; art.; n. s., quia p.; Juni 14.
89 Jac. de Bolenbeke, presb. et art. m., Cam. d.; iur.; s.; Juni 16.
90 Joh. Richardi de Hervordia, presb. Pad. d.; iur.; s.; Juni 17.
91 Th. Amsterdammis, cl. Trai.; iur.; s.
92 Warboldus Amsterdammis, cl. Trai.; iur.; s.
93 Crist. de Welkenhusen; iur.; s.
94 Eg. de Campo de Machlinia, cl. Cam.,
95 Georg Boeman, cl. Cam., } servitores p.; art.

253, 75. H. Spygel, 1454–55 in Leipzig, 1457 b. art.: Erler 1, 191; 2, 168.
76. J. Colick 1459: Nrhein. Ann. 61, 152, 434. — **de Clivis**, preceptor gen. domus s. Antonii de Isenhem Bas. d., cubicularius Pii II.: a. a. O. 100, 161 A. 2.
77. P. **de Tornaco**, 1453 3/12 det. sub m. Danckard. Brielis.
78. N. **de Tornaco**, 1454 25/6 det. sub m. Danckard. Brielis.
79. * minor de observantia. — leistet 1455-56 den Eid: 268, 12. — S. **de Dornaco**, 1456 1/6 det. sub m. Gher. Venloe.
81. * postea iuravit anno 54 sept. 25.
82. J. **de s. Trudone**, 1453 4/6 det. sub m. Gher. de Buderich.
83. 1454 2/11 pres. ad bacc.
85. 1453 3/12 det. sub m. Danckard. Brielis; 1456 April lic. art. — fr. J. de Sc.; theol.; 1465 30/8 in Löwen: II Matr. 52a.
88. J. **de Francia**, 1452 5/12 det. sub m. Henr. Suzati.
89. 1443 in Löwen: Reusens, Matr. 1, 152, 39.
90. 1460 Vikar in Herford: n. 12749.
91. 1452 in Heid.: Toepke I 271.

[1]) *Hinter* Confluenia *ist* Trever. *durchgestrichen.*

Universitäts- und Landesbibliothek Düsseldorf

253, 96 Petr. Veris, presb. Trai. d.; iur.; s.
97 Adr. Wilhelmi, cl. Trai.; art.; s.
98 Gher. Herbrandri, cl. Trai.; art.; s. pro bedell(o) tantum, p.
99 Theob. Heyl de Utenhem; art.; s.
100 Wilh. Gois; art.
101 Corn. Gois; art. } ; s. med.
102 Wilh. Gois; art.
103 Jac. Gois; art.; p.
104 Joh. de Gandavo, cl. Torn.; art.; s.
105 Joh. de Scotia, cl. d. Aberdinensis; art.; p.
106 Rutgh. de Moersa, acolitus Col.; ius can.; s. med., quia servitor.
107 Joh. Monasterii Meynfelt, cl. Trev.; art.; s.
108 God. de Rusroed, d. et civitatis Col.; art.; s.; n. i., quia minor.

254. Rektor Thomas de Baest,

art. m. et theol. lic., electus 1452 *Juni* 28.

II 98^b 254, 1 Petr. de Zittart, Leod. d.; art.; s. et i; Juli 8.
2 m. Joh. de Haerlem al. de Maer; ius can.; s. et i.; Juli 8.
3 Geerl. van der Donck, Leod. d.; art.; s. et i.; Juli 9.
4 Rich. de Beuela, Col. d.; art.; s. et i.; Juli 14.
5 m Adr. de Voerda, Torn. d.; ius can.; s. et i.; Juli 19.

253, 96. P. de V., 1453 ad leges: Un. 1b, 80a. — P. Petri de V., gr., quia p., art.; 1454 15/10 in Löwen: II Matr. 5b.
97. A. **Harlem,** 1453 26/11 det. sub m. Henr. de Zuzato. — A. W.; art.; 1457 9/7 in Löwen: II Matr. 16a.
98. G. **Haerlem,** 1454 31/5 pres. ad bacc.
99. Th. H. de Udenhem, 1447 in Heidelberg, 1449 28/7 b. art.: Toepke 1, 254. — Th. **de Spira,** 1453 2/5 inc. sub m. Gher. Elten; 28/6 disp.
100. W. **Wilhelmi** de G., 1454 31/5 pres. ad bacc. — Gusz, cl. Trai. d., 1454 in Heid: Toepke I 277.
101. 1454 2/11 pres. ad bacc.
102. 1457 3/7 det. sub m. Henr. de Breda.
103. art.; 1457 5/2 in Löwen: II Matr. 14a.
104. [c. 1453 31/5 det. sub m. Gher. Buderic;] 1455 23/4 inc. sub m. Heynr. de Breeda; 23/9 disp.
105. 1453 2/11 pres. ad bacc. — ? J. Blaker d. Sc. A. d., 1449 in Löwen: Reusens, Matr. 1, 166 n. 40. — J. Alvis de Sc.; art.; (p.); 1454 28/8 in L.: II Matr. 4b.
254, 3. G. de D.. 1454 4/7 det. sub m. Ger. de Elten; militaris de Traiecto, can. eccl. Trai., 1454 9/10 disp. ad studendum leges. — Dunck, m. art., 1459 b. decr.: Un. 126, 21b. — Sohn Johanns, geb. c. 1434, 1445 Domherr in Utrecht; nach 1499 Pr. von Westfriesland; † 1503 27/8: Muller, Rechtsbronnen van d. Dom v. Utrecht 67–69; Nieuw nederl. biogr. Wb. 1, 726–27.
5. 1439 in Löwen: Reusens, Matr. 1, 12, 20.

Universitäts- und
Landesbibliothek Düsseldorf

254, 6 Nich. de Greuen, d. Mon.; art.; s. 2 a. et bedell(o) u(nu)m; Aug. 4.
7 Jasp. Overrijn, Col. d.; art.; s. et i.; Aug. 5.
8 Joh. de Heuertolt, presb. Cam. d., iur.; s. et i.; Aug. 11.
9 Arn. de Bueren, Trai. d.; art.; p., sed i.; Aug. 16.
10 Wilh. Nachtengael, presb. Trai. d.; iur.; s. et i.; Aug. 18.
11 Berth. de Haelen, presb. Pad. d.; ius can.; s. et i.; Aug. 23.
12 Joh. Brevis, presb. Torn. d.; ius can.; s. et i.; Aug. 25.
13 Wern. de Xanct(is), Col. d.; art.; s. et i.; Aug. 29.
14 Th de Xanct(is), Col. d.; art.; s. et i.; Aug. 29.
15 Danckardus Emel(is), Trai. d.; art.; s 2 a. et i.; Aug. 31.
16 Eg. de Duvellandia, Trai. d.; art.; s. et i.; Aug. 31.
17 Wilh. de Dordraco, Trai. d.; art.; s. et i.; Aug. 31.
18 Alb. de Aggere s. Martini, Trai. d.; art.; s. et i.; Aug. 31.
19 Andr. de Dordraco, Trai. d.; art.; s. et i.; Aug. 31.
20 Wilh. Scerpenis, Trai. d.; art ; s. 2 a. et i.; Aug. 31.
21 Sym. Wolfardijc, Trai. d.; art.; s. et i.; Aug. 31.
22 Th. Reeswijc, Trai. d.; art.; p., sed i.; Aug. 31.
23 Flor. de Dordraco, Trai. d.; s. 2 a. et i.; Aug. 31.
24 Nich. de Dordraco, Trai. d.; art.; p., sed i.; Aug. 31.
25 Joh. de Aquis, Leod. d.; art.; s. 1 a. et i.; Aug. 31.
26 Beyo de Bril(is), Trai. d.; art.; p., sed i.; Aug. 31.
27 Wilbertus Swoll(is), Trai. d.; art.; s. et i.; Aug. 31.
28 Heinr. Harderwijck, Trai. d.; art.; s. et i.; Aug. 31.
29 Petr. de Leydis, Trai. d.; art.; s. 3 a. et i.; Sept. 2.

254, 7. predilectus discipulus m. Lopponis de Zirixe, 1466 17/1 tot: III 220 Ba; n. 1374.
10. 1454 past. in Glimbach: Redlich 2, 1, 117 A. 1.
14. 1453 2/11 pres. ad bacc.; 1455 11/4 p., inc. sub m. Henr. Zusati. — m. art., 1459 b iur.: Un. 126, 20b. — bringt 1472 Briefe zur Kurie: Un. 126, 46b.
15. 1454 2/11 pres. ad bacc. — 1463 20/8 stud. med. in Ferrara: Pardi 43.
16. E. Egidii Fieren de D., 1450 in Löwen: Reusens, Matr. 1, 40, 37.
19. 1456 1/6 det. sub m. Gher. Venloe.
20. p., 1454 26/6 det. sub m. Petr. Morel.
21. S. **Goes**, 1455 3/6 det. sub m. Ger. Buderich.
22. Rijswijck, 1454 26/6 p., det. sub m. Petr. Morel. — Th. Reyneri de R., Trai. d., 1439 in Löwen: Reusens, Matr. 1 240 n. 19. — von Schottmüller, Kleve-Mark 43 irrig mit 268, 22 gleichgesetzt.
23. 1455 2/12 det. sub m. Danckard. de Brylis.
25. 1454 2/11 pres. ad bacc.
27. 1453 2/11 pres. ad bacc. — ehemals Handwerker; det. sub m. Jac. de Stralen: Cod. Monast. 315, 26b.
28. 1453 2/11 pres. ad bacc. — 1454 27/6 det. sub m. Jac. Stralen: Cod. Monast. 315, 91b. — 1456 April lic. art.

Universitäts- und
Landesbibliothek Düsseldorf

254, 30 Petr. de Alcmaria, Trai. d.; art.; s. 2 a. et bedell(o) 1 et i.; Sept. 2.

31 Ger. de Texalia, Trai. d.; art.; s. 3 a. et bedell(o) 1 et i.; Sept. 2.

32 Reyn. de Wieringhen, Trai. d.; art.; s. 1 a. et bedell(o) 1 et i.; Sept. 2.

33 Jongo Frosch, presb. d. Mag.; theol.; n. s., quia amicus m. Bernardi de Reyda, sed s. bedell(o) 1 a.; Sept. 6.

34 Francco Paeschen, presb. Cam. d.; iur.; s. et i.; Sept. 10.

35 Hub. Reg(is), Leod. d.; art.; p., i.; Sept. 12.

II 99a 36 Meyn. de Wiringia; art.; p., i.; Sept. 13.

37 Joh. Dieghem, presb. Cam. d.; theol.; s. et i.; Sept. 16.

38 Bertr. Bau, Col. d.; n. s., quia amicus rector(is), nec i., quia inennis; Sept. 18.

39 Nich. Catzs, Trai. d.; s. et i ; Sept. 20.

40 Joh. de Zuzato, Col. d.; art.; s. et i.; Sept. 29.

41 Joh. de Kempis, Col. d.; art.; p., i.; Sept. 30.

42 fr. Heinr. Fosz, o. pred.; theol.; i ; Oct. 1.

254, 30. ? m. art. et med. dr., ius can.; 1462 25/8 in Löwen: II Matr. 35a.

31. 1453 3/12 det. sub m. Danckard. Brielis: 1455 2/6 inc. sub m. Danckard. de Brilis. — G. Frederici de Taxalia, 1442 in Löwen: Reusens, Matr. 1, 59, 23.

33. m. Bern. de R. (115, 7).

34. d. Fr. de Pasca; art.; 1458 28/3 in Löwen: II Matr. 19b.

35. H. **Beringem**, 1453 2/11 pres. ad bacc.; p., 1455 14/4 inc. sub m. Nic. Dreyscheer; 28/8 disp., lit. test.

37. ? J. Dieken C. D., 1432 in Löwen: Reusens, Matr. 1, 115, 29.

†38. Zusatz *: postea autem recognovit se iuramento astrictum fuisse ac esse, ut infra sub m. Engelberto de Dunen, legum doctore, rectore habetur. Noch späterer Zusatz *: Hic postea factus dr. med. et quarto rector universitatis, can. et pincerna ecclesie s. Apostolorum. — B. **Colonie**, 1457 24/11 det. sub m. Danckard. de Brilis, can. s. Apost.; 1459 22/5 inc. sub dr. Heynr. Bemell; 1464 24/3 rec. — 1476. 7. 9. 84. 5. 6. 9. 92. 3. 6 8. 1500–04. 6. 9. 10. 1. 2. 3. 5 dr. med., Intrans: III 59a–272a. IV 1b–73a; 1478 Dekan: III 69a; ebenso 1494 26/3; 1479–80. 84. 90. 94. 1503–04. 08. 13 Rektor: III 79a. b. 113b. 116a. 170b. 171b. 202a. 203a. IV 8b. 9a. 33a. 34a. 62a. 63a: 1486 Rector substitutus: III 133b; erhält 1479 die städtische Nachmittagsvorlesung in der Medizin: Un. 1b, 3a; [1495] Un.; Gehalt 1501: Mittw.-Rentk., Ausg.; resign. 1515 März: A. R. 30a; Un. 1b, 4a. — 1507 4/3 Streit m. Henr. Sittard: A. R. 11b. — 1456 can. s. Apost.: Lib. Lup., 1515 can. iubilarius ante 7 annos. — 1517 6/3 memoria: A. R. 37a. — III 79b. 81a. 133b. 189b. 202b. — 365, 37. 366, 156. 391, 11. 408, 65. 416, 36. 423, 52. 498. 135. 508, 95. — 1486 12/6. 16/6. 1492 21/3. — Eidesleistung 1463 Sept. 13: 298, 28; vgl. daselbst die Randbemerkung. — 1493 Dekan, 1518 tot; Buch-Vermächtnis: med. Dek.-Buch 2a–72b. — 1457 16/12 (Schrb. 472, 266b 2) 1479 Sohn der Stijngin Herwichs Tochter v. Manheym (1477 7/3 dr. med.).

39. 1454 2/11 pres ad bacc.; 1458 29/4 lic. art.

42. c. 1425–30 lector theol. in Stralsund: Zs. für Kirchengeschichte 35, 517 u. A. 9; 1462 regens Col. pro 3. anno: Moph. 8, 284. — m. Heinr. Voex **de Wijenna**, 1472 Exequien: III 42b. — vgl. Bünger, Provinzialkapitel 59 A. 5. — Löhr, Teutonia 81. 169.

Universitäts- und
Landesbibliothek Düsseldorf

255. Rektor Thomas de Baest,

art. m. et theol. lic., necnon can. eccl. s. Gereonis Col., reelectus 1452 *Oct.* 9 *ad minores.*

255, 1 Corn. Johannis, Cam. d.; art.; s. et i.; Oct. 10.
2 Gis. de Gouda, Trai. d.; art.; s. et i.; Oct. 10.
3 Jac. Obrecht, Trai. d.; iur.; s. et i.; Oct. 10.
4 Jasp. de Gandavo; art.; p., i.
5 Hildebrandus Moenninckedam; art.; s. et i.; Oct. 19.
6 Jac. Horen, d. Trai.; art.; s. et i.; Oct. 21.
7 Joh. de Reclinchuzen, Col. d.; art.; s. et i.; Oct. 21.
8 Heinr. Reclinchusen, Col. d.; art.; s. et i.; Oct. 21.
9 Goesw. de Reclinchusen, Col. d.; art.; s. et i.; Oct. 21.
10 Jac. de Traiecto inferiori; art.; s. et i.; Oct. 21.
11 Th. Scaep, Trai. d.; art.; s. et i.; Oct. 25.
12 Tielm. Brant, Leod. d.; art.; s. 3 a. et i.; Oct. 25.
13 Heinr. Arnoldi, Trai. d.; art.; s. 2 a. et i.; Oct. 26.
14 Eng. de Daventria, Trai. d.; art.; s. et i.; Oct. 27.
15 Heinr. de Padelborn; art.; s. 3 a. et i.; Oct. 27.
16 Georg. Droeghe, d. Revaliensis; art.; s. et i.; Oct. 29.
17 Steph. Jerwert, Trai. d.; ius can.; s. et i.; Oct. 29.
18 Gelmarus Theo(deri)ci de Davantria; ius can.; s. et i.; Oct. 29.
19 Goesw. Spronck de Davantria; art.; s. 3 a. et i.; Oct. 29.
20 Joh. de Zusato, Col. d.; art.; s. et i.; Oct. 29.
21 Adolphus Wenckelhusen, Col. d.; art.; s. et i.; Oct. 30.
22 Kelderus Andree, Lundensis d.; art.; s. 4 a. et i.; Oct. 30.
23 Laur. Andree, Lundensis d; art.; s. 4 a. et i.; Oct. 30.

255, 4. 1454 2/11 pres. ad bacc.; 1457 1/9 disp.
5. cl. Trai. d., 1452 in Heid.: Toepke I 272.
7. 1460-61 Notar: n. 12741a. 12802; 1482 bancalis in aula: III 107a.
8. H. Bobbe (Bobbede) de R., servitor d. Heriberti [Hetter de Reckelinchusen: 183, 19] sigilliferi in ambitu, 1457 b. decr.: Un. 126, 19b; 1464 ad leges: Un. 1b, 80b.
10. J. de Tr., 1453 26/11 det. sub m. Henr. de Zuzato.
12. 1468-83 can. s. Apost.: Lib. Lup.
13. H. **de Tyla**, 1454 2/11 pres. ad bacc. — H. A., past. in Asselt, 1459 tot: Nrhein. Ann. 61, 143, 374.
14. E. **Borre** de D., 1453 26/4 det. sub m. Henr. de Zuzato; 1455 25/4 inc. sub m. Gher. Elten; 1/9 rec.
16. G. **de Reval** (Reff), 1454 2/11 pres. ad bacc.
18. G. **ten Ahuys** de D., 1455 b. decr.: Un. 126, 18a.
19. G. de D., 1454 31/5 pres. ad bacc.; **d.**, 1462 29/3 inc. sub m. Lamb. de Monte; 23/11 dip. — 1493 17/10 nachträgliche Gebührenzahlung: L. R. 28a.
22. K. **de Dacia**, 1453 2/11 pres. ad bacc.; p., 1455 11/4 inc. sub m. Heinr. Zusati.
23. L. **de Dacia**, 1453 2/11 pres. ad bacc.; p., 1455 11/4 inc. sub m. Heinr. Zusati.

Universitäts- und
Landesbibliothek Düsseldorf

255, 24 Joh. Weert, Leod. d.; art.; s. et i.; Oct. 30.
II 99b 25 Adr. de Nyssa, Trai. d.; art.; s. et i.; Nov. 2.
26 Th. Heymesaet, Lubic. d.; ius civ.; s. et i ; Nov. 2.
27 Joh. van Husen, Lubic. d.; ius can.; s. et i.; Nov. 2.
28 Heinr. Wonder, Trai. d.; art.; s. et i ; Nov. 3.
29 Thom. Hoorn, Trai. d.; art.; s. et i.; Nov. 4.
30 Meyn. Texalie, Trai. d.; art.; s. a. bedell(o) et i.; Nov. 4.
31 Achilles Hag(is), Trai. d ; art.; p., i.; Nov. 4.
32 Ger. de Oldelborch, Brem. d.; art.; s. et i.; Nov. 4.
33 Dijthardus de Pattensen, Mind. d.; art.; s. et i.; Nov. 4.
34 Wilh. Bonkil, religiosus d. s. Andree; art.; s. et i.; Nov. 8.
35 Jac. Moneypenny, d. s. Andree; art.; s. et i.; Nov. 8.
36 Herm. de Monasterio Meynfelt, Trev. d.; art.; s. et i.; Nov. 8.
37 Joh. de Monasterio Meynfelt, Trev. d.; art.; s. et i.; Nov. 8.
38 Joh. de Unna, Col. d.; art.; s. et i.; Nov. 9.
39 Joh. de Unna, Col. d.; art.; s. et i.; Nov. 9.
40 Joh. de Borgentrijck, d. Pad.; art.; p., i.
41 Joh. de Aggere s. Martini, Trai. d.; art.; s. 3 a. et i.; Nov. 9.
42 Joh. Clockener, Mon. d.; ius can.; s. et i.; Nov. 9.
43 Joh. de Voorda de Heyst [1]), Cam. d.; art.; p., i.; Nov. 10.
44 Neudo Tielmanni, d. Trai.; art.; s. et i.; Nov. 11.
45 Tielm. Buscop, Trev. d.; art.; s. et i.; Nov. 15.

255, 25. A. Petri de N. Tr. d., 1446 in Löwen: Reusens, Matr. 1, 15, 6. — 1452 23/11 det. sub m. Danckard. de Brielis; 1455 30/4 inc. sub m. Danckard. de Brilis.
26. Hemezat, s., 1447 in Rostock, 1450 b. art.: Hofm. I 80. 92.
29. Th. **Sonck** de H., 1453 in Heid.: Toepke I 274.
30. 1455 29/11 stud. art. in Ferrara: Pardi 31 = M. **Theodrici de Husdunen** (Hunsdune, Wosdunen). 1456 23/12 st. decr., 1457 14/12: 1458 10/2 dr. decr. in Ferrara: a. a. O. 31–33. — Huisduienen, h. Nh., liegt der Insel Tessel gegenüber.
32. 1451 in Löwen: Reusens, Matr. 1, 18, 5.
35. 1453 b. art. von S. Andrews. — B.
38. = 39!
41. 1452 in Löwen: Reusens, Matr. I 172, 25.
43. * bedellus universitatis electus anno 65. — J. **Mechelinie**, 1456 7/5 pres. ad bacc. — det. sub m. Jac. de Stralen; Erzählung von seinem Kampf mit dem Schatten: Cod. Monast. 315, 71a. — Joh. **de Machilinia** (1468 J. Heyst) 1465. 68. 88. 89 Bedell: II 156b. 158b. 159a. III 19a. 154a. 159b; cl., imp. auct. not. et bed.: 1478 Aug. 17. 1479 Jan. 17, Juni 17 und 1486 Juni 16 Urk. — III 66b. 113a. 152b. 156a; 402, 68. — dankt 1492 16/2 wegen Krankheit ab: III 187a; 1478 Sohn Johann: 358, 1; 1484 Henr.: 381, 78; 1488 Thomas: 400, 41: 1489 Henr. iunior: 402, 69. — Diener: Hub. Johannis de Busco: 400, 45. — Westd. Zs. 17, 153ff. — ? Nrhein. Ann. 106, 33.
44. N. **Dordraci**, 1455 2/6 det. sub m. Danckard. de Brilis.

[1]) de Heyst *Zusatz* * *über der Zeile.*

Universitäts- und
Landesbibliothek Düsseldorf

255, 46 Math. de Nusia, Col. d.; art.; s. et i.; Nov. 18.
47 Joh. de Rijt de Zomeren, Leod. d.; art.; s. 3 a. et i.; Nov. 20.
48 Ysebr. de Bril(is), Trai. d.; art.; s. et i.; Nov. 20.
49 Walt. de Bril(is); art.; p., i.; Nov. 20.
50 God. de Venrode, Leod. d.; art.; s. et i.; Nov. 21.
51 Petr. Rinc, civis Col.; ius civ.; s. et i.; Nov. 23.
52 Joh. Strack, Trev. d.; art.; s. et i.; Nov. 25.
53 Joh. ter Leeghe, Mon. d.; ius can.; s. et i.; Nov. 27.
54 Arn. de Reclinchusen, Col. d.; art.; s. et i.; Nov. 28.
55 Ger. de Haerlem, Trai. d.; art.; p., i.; Nov. 28.
56 Rod. Rynt, Trai. d.; iur.; s. et i.; Dec. 4.
57 Heinr. Clynghe, Trai. d.; art.; s. et i.; Dec. 4.
58 Andr. de Egmunda; art.; p., i.; Dec. 5.
59 Mart. Harlinghen, Trai. d.; art.; s. et i.; Dec. 5.
60 Ger. Krusen, Col. d.; iur.; p., i.; Dec. 7.
61 Lodew. Dolken, Col. d.; theol.; p., i.; Dec. 9.

255, 47. J. de Z., 1454 31/5 pres. ad bacc.; 1456 April lic. art. — incepit sub m. Jac. de Stralen; Geschichte vom Mückenfang: Cod. Monast. 315, 86a. b. — ? J. de Zomer Cam. d.; art.; 1455 30/10 in Löwen: II Matr. 10b.

50. * persona personatus in Thoeren. — 1453 2/11 pres. ad bacc.; G. **Raedereigen**, 1456 14/4 inc. sub m. Henr. Campis. — det. sub m. Jac. de Stralen: Cod. Monast. 315, 26a.

†51. Sohn Johanns: Brb. 30, 220a 1. — s., 1444 in Erfurt: Weiss. I 202; 1451b. art., rec. in Paris; 1452 m. art.: Auct. 2, 851/2 A. 3. 890–91. — 1459 als dr. u. iur. von Pavia zur jur. Fak. recipiert: Un. 126, 21a; m. art., dr. u. iur., 1484/85 Rektor: III 117b. 119a. 120a; 1468 8/7 Provisor des Hospitals Revilien: A. V. n. 695. 847; 1470 9/11 Vollmacht: Brb. 29, 167a 3; 1471 14/6 an die Erzbischöfe von Mainz u. Trier: Brb. 29, 215a 1; 1481 übermittelt Bücher des dr. de Erpel: L. R. 29b–30a. — 1494 Legat von Nichte Elise Kannengiesser: Kuske, Kölner Handel 3, 224. 299. 300. 301 u. A. 2; (1500 Test.) 304 n. 200. — besitzt: Bern. Claraevallenis Flores. Col. 1482 [Voulliéme n. 231]; Manuale confessorum metrice. Col. 1498 [Voull. n. 773]; Trithemius, De triplice regione claustralium 1498 [GB IV 4520]; Caracciolus, Sermones (Venedig) [GB IV 6199; vgl. 6090]; Brutus, Corona aurea (Venedig 1496) [GB II d 57]. — Petr. de Braco, Repertorium iuris can.: Kentenich, Jur. Handschr. 52 n. 946. — † 1501 8/2: Kart.-Nekr. 23. — Exequien: III 266a. — Memorie: Domarchiv, Nekrol. 23a. — in der Kartause begraben: Roth, S. Severin 31. 33. — III 119b. 150b. — 385, 50. 398, 188. 425, 6: 1495 Sohn Hieron. — 1500: Kuske, Köln. Handel 3, 350 n. 256. — 1463–1503 (tot) im Schrein. — 1468 20/6 Col. — 1495 5/10 Geleit: Gel.-Reg. II, 248b. — Bürvenich, Annales 93; Nrhein. Ann. 34, 119; Parmet, Rud. v. Langen 119 u. A. 1. 142 A. 1. 218; Scheibler-Aldenhoven, Kölner Malerschule 262–63; Waldeck. Gesch.-bl. 5/6, 244.

53. **de Boeckholdia**, rector scolarium ad s. Andream in civitate Col., 1456b. decr.: Un. 126, 18b.

55. 1453 2/11 pres. ad bacc.

58. 1453 3/12 det. sub m. Danckard. Brielis; p., 1455 27/4 inc. sub m. Sym. Zerixzee.

59. M. Herlingen, 1453 2/11 pres. ad bacc.; 1455 30/4 inc. sub m. Wilh. Bommel. — Früher Lehrer in Friesland; verkauft als Student Butter u. Käse zum Lebensunterhalt; det. sub m. Jac. de Stralen: Cod. Monast. 315, 25b.

Universitäts- und
Landesbibliothek Düsseldorf

255, 62 Joh. Eyerman de Bunna, Col. d.; art.; n. s., quia famil. rectoris, sed i.; Dec. 9.

II 100a 63 Corn. fil. Bollardi, Trai. d.; art.; s. et i.; Dec. 12.
64 Walt. Muppis, Mon. d.; art.; s. et i.; Dec. 13.
65 Ever. Beuer, Mon. d.; art.; s. et i.; Dec. 13.
66 Nich. de Novimagio, Col. d.; art.; s. et i.; Dec. 13.
67 Adolph. de Benrode, Col. d.; iur.; s. 3 a. et i.; Dec. 13.
68 Heinr. Braxator(is) de Aquis, Leod. d.; art.; s. et i.; Dec. 19.
69 [Eynoldus de Aggere s. Martini, Trai.; art ; Nov. 9.] [1])

256. Rektor Gijsbertus de ts Gravizand(is),

art. m. et med. lic., electus 1452 *Dec.* 20 *in ecclesia fratrum Augustinensium.*

II 100b 256, 1 Henr. Aemsterdam, d. Trai.; art.; s. et i.; Dec 21.
2 Ant. de Colonia, Hepenspitser, Col. d.; art.; s. et i.; Dec. 28.
3 Adr. Buchoven, Leod. d.; art.; i., p., s. a pro bedello; Dec. 30.
4 Joh. de Venroede, Leod. d.; art.; s. et i.; Jan. 3.
5 Th. Bomel, Trai. d.; art.; p., s. a. pro bedello; Jan. 5.
6 [Severinus de Keyrberch, Col. d.; art.; s.; Jan. 13.] [2])
7 Henr. Rennenburch, Mon. d.; art.; s. et i.; Jan. 13.
8 Joh. Danne de Bobardia, Trev. d.; art.; s. et i.; Jan. 14.
9 Ger. Johannis de Bomel, Trai. d.; art.; s. et i.; Jan. 20.
10 Ludemannus Amersfordie, Trai. d.; iur.; s. et i.; Jan. 24.
11 Jac. de Gravia, Leod. d.; art.; s. et i.; Jan. 27.

255, 63. C. **de Rosendael**, 1454 31/5 pres. ad bacc.; 1457 27/4 inc. sub m. Alex. de Schotia.
66. 1454 4/7 det. sub m. Ger. de Elten.
68. H. A., 1456 2/12 det. sub m. Henr. de Susato.
256, 1. b. art. Lovan., 1453 16/1 rec.
2. A. de C., 1454 4/7 det. sub m. Ger. de Elten; A. **Colopificis** de C., 1456 April lic. art.; **fil. Calopodificis**, intravit religionem, 1456 20/11 disp.
3. A. Bochaven, 1456 2/6 det. sub m. Gher. Buderick.
4. 1453 2/11 pres. ad bacc.; det. sub m. Jac. de Stralen: Cod. Monast. 315, 26a. — J. **de Foramine** de V., 1462 in Bologna: Acta 207, 8. — Knod, Deutsche Stud. 129. 673 n. 910.
5. 1454 2/11 pres. ad bacc.
8. 1453 in Heid.: Toepke I 276.
9. G. B., 1454 25/6 det. sub m. Dankard. Brielis; Bumbel, 1456 20/4 inc. sub m. Gher. de Venloe; 1459 9/10 rec. — m.; theol.; 1460 6/9 in Löwen: II Matr. 27 b.
11. 1454 2/11 pres. ad bacc. — d. J. **Jegher de Padbroeck** de G., 1457 b. decr.: Un. 126, 19b. — d. J. **Venatoris** presb. de Paddebrouc L. d.; decr.; 1465 23/8 in Löwen: II Matr. 51 b.

[1]) *Diese Eintragung ist wieder durchgestrichen; vgl. n.* 41.
[2]) *Diese Eintragung ist wieder durchgestrichen, identisch mit n.* 17.

Universitäts- und
Landesbibliothek Düsseldorf

256, 12 Rol. de Oerl, Col. d.; art.; s. et i.; Jan. 27.
13 Arn de Gravia, Leod. d.; art.; s. et i.; Jan. 27.
14 Arn. fil. Lodewici de Elburch, Trai. d.; art.; s. et i.; Jan. 31.
15 Joh. Stoeff, Col. d.; art.; s. et i.; Febr. 4.
16 Joh. Venlo, Leod. d.; art.; s. 20 maur(os) pro universitate et a. pro bedello; Febr. 8.
17 Sev. Kerberch, Col. d.; art.; s. 2 a. et a. bedell(o); Febr. 9.
18 Joh. de Glane, dec. eccl. coll. Wydenburgensis, Ossenburgensis d.; iur.; s. et i.; Febr. 17.
19 Fred. Reni comes, comes Silvestris, can. maioris ecclesie Col.; iur.; i. idem complete, et n. recepi ab eo ob rev. pers., sed propinavit familiaribus dumtaxat 3 a. Col.; Febr. 26.
20 Henr. Rackelichusen, Col. d.; iur.; s. et i.; Febr. 27.
21 Henr. de Havordia, d. Pad.; iur.; s. et i.; Febr. 28.
22 [Wilh. de Eugmonda, Trai d.; iur.; März 1.] [1])
23 Herm. teyn Brinck de Bokoldia, Mon. d.; iur.; s et i.; März 1.
24 Henr. Broederman, Col. d.; iur.; s. et i.; März 8.
25 Joh. de Momte, Col. d.; art.; s. et i.; März 11.

256, 12. ☞. — R. **de Colonia**, 1454 2/11 pres. ad bacc. — publ. ap. et imp. auct. not.: 1481 Febr. 15; presb., can. b. Marie in Cap.: 1489 März 20. 21.

13. 1454 2/11 pres. ad bacc. — d., relig.; decr.; 1461 15/6 in Löwen: II Matr. 29b.

15. J. **Stuffken**, 1454 2/11 pres. ad bacc., J. Stophekyn **de Colonia**, 1456 April lic. art. — J. Stove, 1456 9/10 can. in Cap.: Un. 1b, 38a; m. art., can. b. Marie in Cap., stirbt 1465 bei der römischen Kurie: Brb. 27, 252b; n. 1371. — 1460 Annatenzahlung: Un. 105, 54b.

16. J. de Vanlo, 1454 2/11 pres. ad bacc.

17. = 6.

18. ? J. Glan de Bremis, 1447 in Leipzig: Erler 1, 159.

19. Rhein- u. Wildgraf. — Kisky, Domkap. 73 n. 230: Sohn Friedrichs; resign. 1456 als Domherr.

†20. H. **Steynwech** de R., famil. Johannis de Pomerio doctoris [246, 12], 1456 b. decr.: Un. 126, 18b. — H. St., cl. Col. d., 1462 obligavit se camere nomine Joh. de Bomgart, can. Monast.: Nrhein. Ann. 61, 148, 405; 149, 412; 1464. 73. 76. procur. caus. in curia Rom.: 154, 444; n. 13339; dr. decr., 1470 can. s. Gereonis: 158, 472. 163, 501. 166, 521; residiert 1475 in Rom: Heilbronner Urk.-Buch 2, 84 n. 1131; 1478 prep. s. Patrocli Susat.: Nrhein. Ann. 61, 171, 548; 1473 past. s. Laurentii Col.: 182, 621. — 1469 30/10 prep. b. Marie Geismar. — d. H. St., 1470 25/3 servitor: Everh. Assindie: III 25 b. — 1472 Kölner Domherr. — 1481 Pr. v. S. Georg. — 1484 18/6 Offizial, Rat des Eb. — dr. decr, 1490 20/11 offic. curie Col.: Düren, St.-A. A. n. 129. — dec. s. Georgii et s. Patrocli Sus., †1499 3/3: G. A. 96, 10a; 5/3: Domarchiv, Nekrol. 34b. 79a. — Bild von 1508: Nrhein. Ann. 75, 96 u. A. 4. — 1515 13/3 Stiftung für die Montanerburse angenommen. — 422, 56; 429, 23. — Kisky, Domkap. 98 n. 69 mit z. Tl. irrigen Angaben. — Der Laurenzplatz 25/6.

[1]) *Diese Eintragung ist wieder durchgestrichen; vgl.* 257, 54.

Universitäts- und Landesbibliothek Düsseldorf

256, 26 Joh. Amsterdammis, Trai. d.; art.; s. et i.; März 13.
27 Ger. Xanct(is), Col. d.; art.; s. et i.; März 18.
28 Joh. Nelinck de [1]) prope Rackelichusen, Col. d.; art.; s. 2 a. et a. pro bedellis.

257. Rektor Gisbertus de ts Gravensand,

art. m. et med. dr. eximius, reelectus 1453 *März* 23 *in ecclesia fratrum Carmelitarum.*

II 101a 257, 1 Nic. de Haren fil. Gerardi de Haren, scabini Aquensis, Leod. d.; art.; i. et s.; März 27.
2 Henr. fil. Henrici Edelkint, Col. d.; art.; s. et i.; März 30.
3 Ulr. Hasardii, Tull. d.; iur.; s. et i.; Apr. 2.
4 Joh. de Wabecûrt, Tull. d ; art.; p., s. a. pro bedello; Apr. 2.
5 Joh. van den Haûe de Coesveldia, Mon. d.; art.; s. et i.; Apr. 3.
6 Dutm. Groenyngen, Trai. d.; art.; s. et i.; Apr. 5.
7 Alb. Swoll(is) Rutenberch [2]), Trai. d.; art.; s. et i.; Apr. 6.
8 Wilh. Bornwater, inv. de Sevenem, Leod. d.; art.; s. et i.; Apr. 10.
9 Rutg. de Buscoduc(is), Leod. d.; art.; s. et i.; Apr. 10.
10 Henr. Alandi de Goys, Trai. d.; art.; s. et i.; Apr. 11.
11 Alb. de Susato, Col. d.; art.; s. et i.; Apr. 17.
12 Ger. Hals de Tyla, Trai. d.; art.; p. et s. a. pro bedell(o); Apr. 19.
13 Nic. Scoenhals, Col. d.; art.; s. et i.; Apr. 20.
14 Joh. Sebastiani de Methis, Met. d.; art.; s. et i.; Apr. 21.
15 Th. Novimagii, Col. d.; iur.; s. et i.; Apr. 23. [3])
16 Joh. Pot fil. Jacobi de Traiecto inferiori, Trai. d.; art.; s. et i.; Apr. 30.

256, 26. 1452 in Löwen: Reusens, Matr. I 171, 27. — 1453 12/6 det. sub m. Gher. Elten. — J. **Erici** de A., cl., b. art. Col., 1455 in Heid., m. art.: Toepke I 280. II 394
27. 1454 2/11 pres. ad bacc.
28. J. N., p.: L. R. 4a.
257, 1. vor 1453 16/1 b. Lovan. (fehlt bei Reusens).
2. H. E., 1455 3/6 det. sub m. Ger. Buderich. — H. E., 1461 Ratsherr.
5. J. de C., 1454 2/11 pres. ad bacc.
6. 1454 2/11 pres. ad bacc.; 1457 11/4 inc. sub m. Henr. Horst.
10. H. G., p., 1455 2/11 pres. ad bacc.
16. J. P. Tr. d., 1448 in Löwen: Reusens, Matr. 1, 161, 33.

[1]) de *scheint wieder durchgestrichen.*
[2]) *Vor* R *ein durchgestrichenes* D.
[3]) *Diese Eintragung war zweimal unmittelbar nacheinander erfolgt; die erstere ist wieder durchgestrichen.*

Universitäts- und
Landesbibliothek Düsseldorf

257, 17 Adam Traiecti, Trai. d.; art.; s. et i.; Apr. 30.
18 Herm. Groningen, Trai. d.; art.; s. et i.; Mai 4.
19 Steph. Groningen, Trai. d.; art.; s. et i.; Mai 4.
20 Th. Kock de Boemel, Trai. d.; art.; s. et i.; Mai 6.
21 Joh. de Andel, Leod. d.; art.; s. et i.; Mai 6.
22 Th. Spirinck, Trai. d.; art.; s et i.; Mai 6.
23 Alexius Alberti de Gaerlitz, Lusatiensis d.; art.; s. et i.; Apr. 6. [1])
24 Nic. Barbitonsor(is) de Gaerlitz, Lusatiensis d.; art.; s. et i.; Apr. 6. [1])
25 Eg. Bonem, can. s. Crucis Leod.; iur.; s. et i.; Apr. 9 [1])
26 Franco Romerskerken, Col. d.; art.; s. et i.; Apr. 9. [1])
27 Paul. Lescher, d. Const.; art.; p. et i.; Mai 12.
28 Gisb. Hugonis Briel(is), } Trai. d.; art.; s. et i.; Mai 12.
29 Th. Jacobi Briel(is), }
30 Gisb. Wilhelmi Briel(is), Trai. d.; art.; p. et s. a. bedell(o); Mai 12.
31 d. Volpertus Kamerman, Pad. d.; theol.; s.; Mai 12.
32 Franko de Ortem de Davantria, Trai. d.; art.; s. et i.; Mai 13.

257, †18. III 148a: **Elderveld.** — 1454 31/5 pres. ad bacc.; 1456 10/4 inc. sub m. Wess. Groningen; 1457 3/2 rec. — 1458, 1481–92 in der A. F. tätig: 1481 Quodlibetar. — 1478. 89. 90 art. Intrans. — 1481 past. v. S. Maria in Groningen. — 1481 resp. sub m. n. Ger. de Elten: Hs. 1690, 92a u. ö. — 1489–92 rector dom. fac. art. — 1478 [Juni] princ., 1479 Aug./Nov. princ. in sent.: L. R. 12a. 16b. — (? Godefr.), past. in Gr., b. theol., 1479 in vac.: Hs. 1690, 24a. — 1482 b. f., 1489 lic. theol. — 1489 31/5 lic. theol., Kirchherr tor A. in Gr.: Ostfries. Urk.-Buch 2, 294 n. 1244. — kauft 1490 1/4 20 Gl. Leibrente von St. Köln.: Rechn. 55, 71b 3. — 1490 15/12 Köln verlangt von ihm Heimkehr aus Groningen; 1491 6/1. — 1497 memoria. — 1497 27/11 Nachlaß. — 1498 Legat von 8 Bänden. — 1498 14/8 Erbgedächtnis: III 248a; Un. 42, 46a. — Un. 390a, 10b: H. E. de Gr. **iunior**, [? ob 297, 40] 1482 legit in bursa Laur., obiit in patria sua. — Nrhein. Ann. 67, 126 u. A.

19. 1454 31/5 pres. ad bacc.; 1456 April lic. art.

20. Th. B., 1454 2/11 pres. ad bacc.; 1456 April lic. art.; 23/11 inc. sub m. Danckard. Brielis.

21. 1456 1/6 det. sub m. Gher. Venloe; **de Busco**, 1459 14/4 inc. sub m. Danckard. de Brijlis.

22. 1454 25/6 det. sub m. Dankard. Brielis.

24. N. B., 1455 b. art., 1457 lic. art. in Paris: Auct. 2, 905. 916.

26. de Rummerskirchen, 1454 4/7 det. sub m. Ger. de Elten.

27. P. **Eslingen**, 1456 7/5 pres. ad bacc. — P. Lescherius, Rhetorica pro conficiendis epistolis accommodata 1490 u. ö.: Voulliéme 334–35 n. 745–47. — Cod. Monast. 315, 74b.

28. 1455 22/5 pres.; 2/6 det., 1458 2/5 inc. sub m. Danckard. de Brilis.

29. Th. Br., 1454 2/11 pres. ad bacc.; 1455 13/8 disp.

30. G. Br., 1456 4/6 det. sub m. Danckard. Brilis.

[1]) *Offenbar ist April verschrieben statt Mai.*

Universitäts- und
Landesbibliothek Düsseldorf

257, 33 Jac. Ridder de Arnhem, Trai. d.; art.; s. et i.; Mai 13.
34 Herm. Harwen de Zutphania, Trai. d.; art.; s. et i.; Mai 13.
35 Joh. Leyd(is), Trai. d.; art.; s. 2 a. et a. pro bedell(o); Mai 16.
36 Joh. Xanct(is), Col. d.; art.; p. ex toto; Mai 18.
37 Conr. Embrice, Trai. d.; art.; s. et i.; Mai 20.
38 Henr. Harderwijckhierden, Trai. d.; art.; s. et i.; Mai 20.
39 Arn. Aernhem, Trai. d.; art.; s. et i.; Mai 20.
40 Reyn. fil. Cornelii de Sciedam, Trai. d.; art.; s. et i.; Mai 20.
41 Henr. Texalie, Trai. d.; art.; s. 3 a. et a. pro bedell(o); Mai 23.
42 Sym. de Winteren, Col. d.; art.; s. et i.; Mai 24.
43 God. Venroed, Leod. d.; art.; s. et i; Mai 24.
II 101b 44 Gabr. Byel de Spira, presb. Mag. d.; theol.; s. et i.; Mai 25.
45 Eggelingus de Bruynswijck, cl. Halv. d.; theol.; s. et i.; Mai 25.

257, 34. H. Z., 1454 4/7 det. sub m. Ger. de Elten; 1456 April lic. art. — 1462: Samst.-Rentk., Ausg. 451 b.

35. **Sassenheym.** — 1454 26/6 det., p., 1456 17/4 inc. sub m. Petr. Morel; 1461 18/4 rec. — 1461–63 in der A. F. tätig. — 1462 b. med. — 1481 dec. fac. med.: 371, 100. — 1481. 2. 4–8 med. Intrans. — 1481 11/12 bei Abrechnung: L. R. 31 b. 33 a. — 1489 8/4. 10/4 Exequien: III 159a; L. R. 95 a. — III 108a. — memoria: Mem.-Buch von S. Maria ad Gradus 18a. — 1454 st. art., Schreiber der Hs. Gervasius Tilberiensis Otia imperialia: Brüssel, Kgl. Bibl., Katal. 7, 2 n. 4562.

36. 1454. 6 Notar. n. 12535a. 604. — m. art. 1465. 70: 305, 110; III 24a. b.

37. 1454 2/11 pres. ad bacc.; 1456 April lic. art. — inc. sub m. Jac. de Stralen; Brandschaden: Cod. Monast. 315, 85 b.

38. H. Herderwijck, 1454 31/5 pres. ad bacc.

39. 1454 2/11 pres. ad bacc.; 1457 11/4 inc. sub m. Henr. Horst.

41. p., 1454 26/6 det.; (Herm.) 1456 17/4 inc. sub m. Petr. Morel.

42. 1469 niedere Weihen: Nrhein. Ann. 69, 101, 130.

43. m. art.: 1468 Sept. 1 Un.; presb., past. in Ude: 1469 Jan. 30 Un.; 1492–1502: Kogelboom, Oedt 106.

44. * Hic est Gabriel Byl, qui scripsit super canonem misse et in librum sententiarum, postea lic. theol. et egregius concionator ecclesie Maguntinensis. — G. Bihel, Primissar in S. Peter zu Speier, 1432 in Heid., 1435 b. art., 1438 m. art., 1441: Toepke I 191. II 385. 6; m. art., s., 1451 in Erfurt: Weiss. I 224; in Mainz: Beiträge 88; lic. theol., ordinarius theologie, Propst in Urach, 1484–90 in Tübingen, 1485–86 und 89 Rektor: Hermelink I 54, 22; Theol. Fak. 87 ff., 204–7 u. ö.; Tübinger Urkunden 496. 9. 510; lebt noch 1495: Trithemius, Cat. ill. vir. (²1495) 57 b. 58 a; de script. eccl. n. 903. — Pantaleon, Prosop. 2, 456; Hartzheim (Zusätze 162); Erhard, Wiederaufblühen wiss. Bild. I 190-194; Linsenmann in Tüb. Theol. Quartalschrift 1865. — Prantl, Logik 4, 231–32. — van Rijn, Wessel Gansfort 73. — Ehrle, Pet. v. Candia 232–46. — Benary, Univ. Erfurt 35. — Plitt, Gabriel Biel als Prediger geschildert. Erlangen 1879: v. Hertling in Allg. deutsche Biogr. 2, 622. 3; Nouv. biogr. gén. 6, 30.; Chevalier, Bio.-Bibl. ² 6001 f.; Theol. Realencycl. III³ 208–210, Überweg-Baumgarten, Grundriß ¹⁰2, 611 f. 630 f.; Heyd, Bibl. der Würt. Gesch. 2, 322 f.; Wolf, Quellenkunde 1, 308 f.; Janssen, Deutsche Geschichte 1, 114/15; Metzler, Joh. Eck 46 A. 8. — Feckes, Die Rechtfertigungslehre des Gabr. Biel. Münster 1925. — Hurter, Nomenclator 4, 817–820.

45. ? E. Rasoris de Br., 1416 in Leipzig: Erler 1, 50. — Angelus **Becker** v. Br., in Mainz: Beitr. 88.

Universitäts- und Landesbibliothek Düsseldorf

257, 46 Joh. de Bocholdia, Leod. d.; art.; s. et i ; Mai 26.
47 Ant. Sanctfliet, Cam. d.; art.; s. et i ; Mai 26.
48 Corn. Hulst, Trai. d.; art.; s. et i.; Mai 26.
49 Jac. Cloetyngen, Trai. d.; art.; p. ex toto et i.; Mai 26.
50 Jac. Goude, Trai. d.; art.; p., s. a. bedell(o); Mai 26. [2])
51 Ant. fil. Johannis Barbitonsoris de Amerford(ia), commorant(is) Colonie, Col. d.; art.; n. i., quia minorennis; n. s., quia amicus rectoris.
52 Everh. Oersoy, Col. d.; art.; n. dedit, quia p. ex toto; Mai 30.
53 Egb. Amersfordie, Trai. d.; art.; dedit 2 a. et a. pro bedell(o); Juni 4.
54 Wilh. de Eugmonda, Trai. d.; art.; p.; Juni 7.
55 Jac. Leyd(is), Trai. d.; art.; p.; Juni 7.
56 Joh. Petri de Zerixee, Trai. d.; art.; s. et i.; Juni 14.
57 Herm. de Riinschem, Col. d.; art.; s. et i.; Juni 15.
58 Jac. Welder de Segen, Mag. d.; art.; s. et i.; Juni 17.
59 Arn. fil. Johannis Ruver, presb. Leod. d.; iur.; s. et i.; Juni 19.
60 Peregr. de Essendia, Col. d.; art.; s. et i.; Juni 25.
61 Henr. de Stipite, Col. d.; art.; s. et i.; Juni 26.

257, 49. 1454 2/11 pres. ad bacc.; 1457 22/4 inc. sub m. Danckard. de Brilis. — art.; 1458 1/2 in Löwen: II Matr. 18b.

55. J. Mann de L., cl , 1453 in Heid.: Toepke I 274. — L. R. 3 b (mortuus est).

†58. * postea artium et theol. prof., dec. s. Petri Maguntie. — **de Maguncia**. L. R. 7a; J. de Zegen, 1454 2/11 pres. ad bacc.; 1456 April lic. art.; m. J. S. de M., 1458 18/7 rec. — 1460–70 in der A. F. tätig. — 1466 art. Intrans in Köln: III 1a. — 1467 b., 1469 b. f. theol. — dr. theol.: Hs. 1690, 3a. — 1471 27/8 prof. theol., vertritt die Sache des m. Nic. Ramsdonck. — 1471 prof. theol.: Düss. n. 22; prof. theol., 1473 bei Eröffnung der Trierer Un.: Marx. Erzstift Trier II 458; Keil, art. Promotionsbuch II/III; dec. s. Petri extra muros Magunt., 1475 in Heid.: Toepke I 346. — 1477 in Mainz. — † 1483 18/5 oder 18/1 can. b. Marie ad Gradus in Mainz: Joannis, Rer. Mog. 2, 499. — Falk, Jakob Welder, der erste Rektor der Mainzer Hochschule: Beiträge zur Geschichte der Univ. Mainz u. Gießen (1907), 87 ff.

59. A. Rover, 1460 can. (Un.-Pfründe) 2. gratie b. Marie ad Gradus; Annatenzahlung: Un. 105, 7b. 53b.

60. 1454 2/11 pres. ad bacc.

†61. * postea factus decr. dr. in universitate Col. — 1455 Nov. det. sub m. Wess. Groningen; **de Colonia (vanme Stock)**, b. art. Col., 1456 in Heid., 1457 m. art. (in via antiqua): Toepke I 285. II 396; m. art. Heid., 1457 20/12 rec. — 1459 b. decr., 1462 lic. und dr. decr.: Un. 126, 21b. 23a; 1463 stud.: n. 1327. — 1464. 6. 8 jur. Intrans: II 154b. III 4a. 12a; 1464 can. s. Caeciliae, Pfründenstreit: II 155b. 156a; 1466 advoc. curie Col.: n. 12961; 1468–72 (†) Pfr. in Lechenich, can. s. Apost : Lib. Lup.; 1471 23/1: Brb. 29, 189a 2; 1471 27/8. —

[2]) *Diese Eintragung war zweimal unmittelbar nacheinander erfolgt; die erstere ist wieder durchgestrichen.*

Universitäts- und Landesbibliothek Düsseldorf

257, 62 d. Fred. fil. domini de Nûwenaerd(is), can. maioris ecclesie Col. ac prep. Aquensis
63 d. Joh., fr. eiusdem, can. s. Gereonis Col., Col. d.
; art; s. et i.; Juni 27.

64 Gisb. Aemsterdammis
65 Victor Aemsterdammis
, Trai. d.;
66 Petr. Unckel, Col. d.;
art.; s. et i.; Juni 27.

67 Th. Harlem, Trai. d.; art.; p. et i.; Juni 27.
68 Joh. de Nûynkerken, Trev. d.; art.; p. et i.; Juni 27.
69 Arbodus de Dûvelandia, Trai. d.; art.; p. et i.; Juni 27.
70 Herm. Hackenburch, Trev. d.; art.; s. et i.; Juni 27.
71 Jûd. Johannis Wit de Leyd(is), Trai. d.; art.; s. et i.; Juni 27.
72 Jac. Gerardi de Leyd(is), Trai. d.; art; p. et i.; Juni 27.

258. Rektor Jacobus Seger de Bonna,

art. m. et leg. dr. egregius, necnon dec. s. Georgii Col., electus 1453 *Juni* 28 *in conventu fratrum predicatorum.*

II 102ª 258, 1 Walt. Kolck de Clivis; art.; s. 3 a. et i.
2 d. Nic. Mommer, presb., can. reg. monasterii Bernensis, Trai. d.; iur.; s. et i.; Juli 2.
3 d. Hub. Vaghet, presb. Trai. d.; theol.; s. et i.
4 d. Herm. Culinck, Col. d.; theol.; s. et i.
5 Joh. Lyn de Amersfordia, cl. Trai. d.; art.; s. simul 4 a. et i.

rect. par. eccl. in Polheym, um 1472 in Rom: Picks Monatschrift 3, 436. — † 1472 27/8: Nrhein. Ann. 103, 23. — 1472 Exequien: III 42b; Un. 126, 47a. — can. s. Cecilie et b. Marie ad Gradus, 1472 tot: Nrhein. Ann. 61, 162, 496. — III 4b. 10a. b. 16b. 23b. — 312, 12. 315, 45. 316, 9. 319, 63. 324, 17. — 1469–73 (†) im Schrein.

257, 62. Kisky, Domkap. 67 n. 185: Sohn Gumprechts, um 1449–59 (resign.), Kölner Domherr; Pr. v. Aachen; heir. 1461; † 1470.

63. Kisky, Domkap. 68 n. 189: 1455–66 (†) Kölner Domherr. — Pr. v. Aachen (?)

64. 1454 4/7 det. sub m. Ger. de Elten: G. **Reyneri** de Hamsterdam, cl., 1455 in Heid., 1456 m. art. (in via antiqua): Toepke I 280. II 395. — 1461 31/1 rec. — [1461] Suppl. des Dederich Baldewyns gegen ihn.

65. 1454 2/11 pres. ad bacc.

66. 1431 can. s. Cassii Bonn.: Nrhein. Ann. 61, 130, 276; 1466 dec. s. C. B., abbreviator lit. ap., 1466 tot: 155, 453. 454 u. A. 3. — dec. s. Cassii zu Bonn: 1462 Jan. 7; ebenso 1444 u. 1477: Alfter, Series 94b.

67. 1454 2/11 pres. ad bacc.; 1456 April lic. art.

69. Arboldus, p., 1454 26/6 det. sub m. Petr. Morel.

71. J. L., 1454 25/6 det. sub m. Dankard. Brielis; 1456 20/4 inc. sub m. Gher. de Venloe.

258, 4. al. Quappe, 1459–61 can. s. Apost.: Lib. Lup.

Universitäts- und Landesbibliothek Düsseldorf

258, 6 Steph. de Reno de Wesalia inferiori; art.; s. 4 a. et i.
7 Th. de Holt; art.; p., n. s. et i.
8 m. Thom. Bedferd de Anglia, theol. prof.; s. et i.
9 Joh. Breecht; iur.; s. et i.
10 Joh. de Buscoduc(is); art.; s. 4 a. et i.
11 Swed. Storck, cl. Pad. d.; iur.; s. et i.
12 fr. Bern. Byge, o. Cist.; theol.; s. et i.
13 Paul. Petri de Mechelina; art.; s. et i.
14 Henr. de Candri, art. m.; iur.; s. et i.
15 Laur. de Moertre; art.; s. 4 a. et i.
16 Herm. de Gravia; art.; s. et i.
17 d. Henr. de Folda; theol.; s. et i.
18 d. Nic. Meynssenbergh; theol.; s. et i.
II 102b 19 ill. domic. Gisb. de Bueren, can. maioris ecclesie Col. necnon archidiac. Candrosie in ecclesia Leod.; ob rev. pers. n. s. rectori aut universitati, propinavit bedell(o); iur.; i. c.
20 d. Joh. Wydenbrug, Pad d.; iur.; i.
21 Henr. de Wezalia; art.; s. et i.
22 Joh. Eychardi de Prusia; art; s. et i.
23 Marcus de Prusia; art.; p., s. n. et i.
24 Adolph. de Ratynghen; art.; s. 4 a. et i.
25 Jac. Billick de Breda; art.; s. et i.
26 Joh. de Breda; art.; s. et i.
27 Eg. de Breda; art.; s. et i.
28 Wilh. de Dordraco; art; p., n. s et i.
29 Math. fil. Henrici Cremer; art.; s. et i.
30 d. Gerl. de Leydis; art.; s. et i.
31 Math. de Bacharaco; art.; s. et i.

258. 6. ? d. (m.) St. Rijne, 1487 24/6 Zeuge; 1488 in curia tätig; propina; 1489 can. s. Cuniberti: III 143b. 158b. 160a.
8. m. art., rect. v. Lubbenham, d. Lincoln., erhält 1451 4/12 ein päpstliches Studienprivileg. — B.
9. domic. J. v. Brecht Leod. d.; leg.; 1459 12/4 in Löwen: II Matr. 22a.
10. 1454 2/11 pres. ad bacc. — ? J. de Buscho, Col. d. (procur.), 1455 in Orléans: Album 2.
13. P. M., 1455 3/6 det. sub m. Ger. Buderich.
17. ? H. Fust de Fulda, 1453–54 in Leipzig: Erler 1, 185.
19. 1424–25 in Erfurt: Weiss. 1, 130; 1445 Domherr; 1473 tot: Kisky, Domkap. 46 n. 48.
22. Eggardi. s., 1446 in Rostock: Hofm. I 78. — J. de Pr., 1454 2/11 pres. ad bacc.; 1456 10/4 d., Eckardi, inc. sub m. Wess. de Groningen; 1462 7/3 rec. — J. E. **de Heißbergk**, 1452–53 in Leipzig: Erler I 179. — 1466 26/12. — vgl. 262, 17.
28. 1455 2/6 det. sub m. Danckard. de Brilis.

Universitäts- und
Landesbibliothek Düsseldorf

258, 32 Joh. Heymersbergh de Colonia; art., s. 4a. et i.
33 Heynr. Meynen; art.; s. 3 a. et i.
34 Petr. de Gandavo; art.; s et i.
35 Andr. de Gandavo; art ; s. et i.
36 Henr. Roettekoe; art.; s. et i.
37 d. Rutgh. de Beeck; theol.; s. et i.
38 Jac. de Arckroed; art.; s. et i.
39 d. Joh. Erckel dictus Heyss; theol.; s. et i.
40 Jasp. de Heyst; art.; p., n s. et i.
41 d. Wilh. de Loen; theol.; s. et i.
42 d. Henr. de Snekys; iur.; s. et i.
43 Sybr. de Snekys; iur.; s. et i.
44 Joh. de Wolderchum; iur.; s. et i.
45 Julius de Snekys; iur.; s. et i.
46 Olophardus Harlinghen; art.; p., n. s. et i.
47 Joh. de Gandavo; art.; s. et i.
48 Corn. Fabri de Lothringia; art.
49 Joh. Lullardi de Lothringia; art.
50 Hugo Borleri de Lothringia; art.
51 Joh. Borleri de Lothringia; art.
; p., n. s. et i.
52 d. Got. de Molendino; iur.; s. et i.
53 Ant. de Bueren; iur.; s. et i.
54 Joh. Alardi de Methis; art.; s. et i.

II 103a

259. Rector d. Jacobus Seger de Bonna,

art. m. et leg. dr. eximius, reelectus 1453 *Oct. 9 ad minores.*

259, 1 Th. Dreisscher; art.; s. et i.
2 d. Joh. Gotzel de Cassell; s. et i.
; Oct. 12.

258, 32. J. H., p., 1455 12/6 det. sub m. Gher. Elten.
34. 1454 2/11 pres. ad bacc.
35. An. de G., p., 1455 2/11 pres. ad bacc.
36. H. **de Colonia**, dives, 1455 17/11 det. sub m. H. de Susato.
37. R. **Vrede**, 1454 2/11 pres. ad bacc ; d. R. Wrede de Beck **al. de Duseburch**, 1456 10/4 inc. sub m. Wess. Groningen.
41. d. W. L. **de Monasterio**, vic. s. Marie in Cap., † 1471 (Vermächtnis an Kl. Weidenbach): Nrhein. Ann. 103, 23.
42. past. in Langwer, 1453 ad leges: Un. 1b, 80a.
43. S. **Wibrius Winanga** de S., famil. seu pedagogus quorundam domicellorum de Frisia [nota mirabile nomen], 1456 b. iur.: Un. 126, 18b.
44. ? J. Workem Trai. d., 1442 in Löwen: Reusens, Matr. 1, 149, 1.
47. Cam. d., 1453 in Löwen: Reusens, Matr. 1, 173, 20. — 1454 2/11 pres. ad bacc.
52. ? 1418 b. art. in Paris, 1421 m. art.: Auct. 2, 241. — G. de M. Torn. d., 1439 in Löwen: Reusens, Matr. 1, 57, 20.
259, 1. 1454 2/11 pres. ad bacc., obiit ante medium annum: L. R. 4b.

Universitäts- und
Landesbibliothek Düsseldorf

259, 3 Th. de Busco al. de Baerdwijck [1]); art.; p. et i.
4 Jac. Campis; art.; semip.; s. et i.
5 Hup. de Weert; art.; s. et i.
6 Ant. Goess; art.; p., n. dedit et i.
7 Got. de Nova Ecclesia; art.; s. et i.
8 Joh. van der Kulen; theol.; s. et i.
9 Heinr. de Seghen; art.; s. et i.
10 Joh. Gusten; art.; s. et i.
11 Lub. de Cosfeldia; art.; p. et i.
12 Nic. Horn; art.; p. et i.
13 Conr. Duisberg; art.; s. et i.
14 Raso Samslacht, Trai. d.; art.; s. et i.; Oct. 27.
15 Joh. de Nassau; art.; s. et i.
16 Joh. Wickroed; art.; s. et i.
17 Barth. de Posonia
18 Wenzelaus de Breda } ; art.; p. et i.
19 Corn. Rotterdam; art.; p. et i.
20 Petr. Herderwijck; art.; s. et i.
21 Phil. Wassenar; art.; semip. et i.

†259, 3. ☞. — Th. de Busco, 1454 2/11 pres. ad bacc.; 1456 22/4 inc. sub m Henr. de Horst; 1460 7/10 rec.; 1481 lic. theol., Zahlung: L. R. II 25b. — 1460–1502 in der A. F. (bursa Mont.) tätig: 1478. 86 Dekan, 1472 Quodlibetar, 1480 Receptor. — 1466. 77. 92. 98 Intrans: III 4a. 60b. 188a. 239b. — 1485–86 Rektor der Univ. (gymnasii Montis regens secundarius): III 129a b. — 1466 b. f., 1470 lic. theol. — regens dom. Mont., † 1507 23/5; memoria: A. R. 15b; 1507 Nachlaß. — Legat für schöne Tapete u. ein Bett im Krankenhaus. — schenkt an Andr. Herll de Bardwyck (419, 76) Paulus Diaconus, Homiliarius patrum (Voulliéme n. 900). — ? 1495 Schulmeister: Test. B 535 (1495 24/4). — 1476 dom. de Busco. — III 73a. 79b. 82a. – 362, 8. 365, 27. 367, 7. — Krafft, Briefe 190. — vgl. 290, 50.

6. m., 1481 Zahlung: L. R. II 34a.

7. ? G. Haveman de N. e., cl. Col. d., 1449 8/4 publ. imp. auct. not.

10. 1452 cl.: n. 12436. — 1456 7/5 pres. ad bacc. — det. sub m. Jac. de Stralen; wird als Bursenpropst gefoppt: Cod. Monast. 315, 71b.

11. 1455 11/6 det. sub m. Jac. Stralen.

12. 1454 2/11 pres. ad bacc.; 1457 22/4 inc. sub m. Danckard. de Brilis.

13. 1454 2/11 pres. ad bacc.; 1457 6/4 inc. sub m. Ger. de Buederick; 27/5 disp.

16. 1455 2/6 det. sub m. Danckard. de Brilis; 1457 7/4 inc. sub m. Ger. de Venloe.

17. B de Prozonia, 1454 2/11 pres. ad bacc.; 1457 27/4 inc. sub m. Alex. de Schotia; Bosonio, 1457 27/8 disp. — ? B. Johannis de Posenonia, 1445 in Leipzig: Erler 1, 152.

20. 1454 2/11 pres. ad bacc.; 1457 11/4 inc. sub m. Henr. Horst.

21. Ph. Wassen**berch**, 1454 2/11 pres. ad bacc.; L. R. 3a *: Wassen**aer**. — Ph. de Wassenaer **de Leidis Trai. d., fil. Bartholamei**, art. et cirurgie dr., 1469 21/1 dr. med. in Ferrara: Pardi 48–49. — ob = Phil. de L., 1468 scol. in art. in F.: a. a. O. 49. — Vgl. dazu Bijdr. en mededeel. 34, 347–48 n. 236. — vgl. 278, 59.

[1]) al. de B. *von anderer Hand.*

Universitäts- und
Landesbibliothek Düsseldorf

259, 22 Jac. de Zirixe; art.; s. et i.
23 Joh. Borch; art.; p. et i.
II 103b 24 Bruno Wesalie al. van Lauwen; art.; s. et i.
25 d. Herm. Smacht de Xanct(is); theol.; s. et i.
26 Heinr. de Soensbeeck; semip., s. et i.
27 Joh. de Beel de Hoesden; art.; s. et i.
28 Math. de Neyrss; p. et i.
29 Ewald. fil. Wijlhelmi de Bacheraco; art.; s. et i.
30 Petr. Hoern; art.; semip., s. et i.
31 d. Alard. de Buren; s. et i.
32 Joh. Rees; art.; s. et i.
33 Joh. de Gravia, Leod. d.; art.; p., 1 a. s. bedell(o) et i.
34 Fromondus de s. Lupo, } ill.; art.; s. et i.
35 Ludow. de s. Lupo, }
36 Alardinus Rijches de Met(is); art.; semip., s. et i. } ; simul 7 a.
37 Petr. de Met(is); art.; semip., s. et i. }
38 Joh. fil. Johannis Vos de Avesait; art.; s. et i.
39 Heinr. Vos de Avesait; art.; s. et i.
40 Joh. de Hasselt; p., n. dedit et i.

259, 22. J. Balduini de Z. Trai. d.; art.; 1453 12/10 in Löwen: II Matr. 2a. — J. Nicholai de Z.; art.: 1454 28/8 in L.: 4a. — J. Loot de Z.; art.; 1457 14/2 in L.: 14b.

23. Joh. de Castro Trai. d., 1448 in Löwen: Reusens, Matr. 1, 162, 9. — p., b. art Lovan., 1453 2/11 rec.; (Burgh) 1454 3/4 lic. art.

24. Br. W., 1455 11/6 det. sub m. Jac. Stralen; 1457 9/4 inc. sub m. Henr. de Kampis. — 1456 presb. Col. d.: n. 12588. — Rektor im Fraterhause zu Münster, † 1468: Nrhein. Ann. 103, 22.

26. 1454 2/11 pres. ad bacc.

27. J. H., 1455 3/6 det. sub m. Ger. Buderich; 1457 7/4 inc. sub m. Ger. de Venloe. — m. J. v. den Wijle de H., stud., 1459/60 gefangen: n. 1186. 9. 90. 1200–01. 6. 8. 12/3. — ? J. de Bell, 1466 30/4: Voulliéme 542 Ntr. — J. de Bel, m. art., incola Col., druckt 1482 7/11 ordo magistri et consilii hospitalis Hierosol.: Voull. 389 n. 874. — vgl. 269, 54.

28. M. **Neer**, 1456 1/6 det. sub m. Gher. Venloe.

29. n. 1138–42.

30. P. Horne Trai. d.; art.; 1457 17/2 in Löwen: II Matr. 14b. — vgl. 281, 52.

31. *illustris; iam archidyaconus Famenne et can. s. Gereonis Col.

32. J. Reetzs, 1456 7/5 pres. ad bacc.

37. 1455 3/6 det. sub m. Ger. Buderich; 1457 6/4 inc. sub m. Ger. de Buederick.

38. J. Avezaet, 1454 2/11 pres. ad bacc.; 1456 21/6 inc. sub m. Gher. de Venloe.

39. H. A., 1455 2/12 det. sub m. Danchard. de Brylis; 1458 29/4 lic. art.; 6/11 inc. sub m. Dankard. Brielis. — ? d. H. Voß, can. Turanocensis Cam. d.; decr.; 1456 15/1 in Löwen: II Matr. 11b.

40. cl. Leod., 1456 in Heid.: Toepke I 285. — J. **Jordani** de H.: L. R. 13a; 1459 5/6 det. sub m. Heynr. de Breida.

Universitäts- und
Landesbibliothek Düsseldorf

259, 41 Paul de Castro; art.; s. et i.
42 Joh. Digiti de Hagen, d. Mind.; iur.; s. et i.
43 d. Wolt. de Scotia, reg.; theol.; s. et i.
44 Joh. Krekenbeeck; art; p. et i.
45 Petr. Kortkeen; art.; p. et i.
46 Ant. Schulteti de Warburg; iur.; semip., s. et i.
47 Arn. de Venroed, Leod. d.; iur.; n. dedit, quia famil. rectoris, et i.
48 Joh. de Bunna, Col. d.; n., quia consangwineus d. rectoris, et i.
49 Joh. de Juliaco; art.; n., quia specialis amicus rectoris; s. 1 a. bedell(o), et i.
50 Joh. Hoveman; iur.; s. 1 a. pro bedell(o).

II 104a **260. Rektor Gerardus [van der Steghen] de Monte**[1]),
art. m. et theol. prof. eximius, can. eccl. s. Andree Col., electus 1453 *Dec.* 20 *in ecclesia fratrum Augustinensium.*

260, 1 d. Joh. de Donkere, Torn. d.; s. et i.
2 fr. Laur. Thome de Florencia, o. pred.; s. et i.
3 Th. de Kerpena; s. et i.
4 d. Jac. de Scatherare; p., n.[2]) s. et i.
5 Ulr. Kridwis de Eslingen; s. et i.

259, 41. 1454 2/11 pres. ad bacc.; 1457 19/6 inc. sub m. Heinr. Horst. — v. **der Burch** 1458, 1467 m. art.: 1467 Jan. 16 Un.
42. **Vinger**, s., 1437 in Erfurt: Weiss. I 171. — J. V. **de Indagine**, 1448 20/7 in Rostock: Hofm. 1, 84.
43. ? W. Morissi Abredun. d.; 1463 30/8 in Löwen: II Matr. 40b.
45. p., 1455 12/6 det. sub m. Gher. Elten. — P. fil. Johannis Petri de K. Trai. d.: art.; 1462 30/9 in Löwen: II Matr. 37a.
46. cl. Pad. d., not. curie Col.: n. 12511a; [1461–66] not. curie Col.: Trier, Hs. n. 962. 379a; presb.: 1468 Sept. 1 Un.; 1469 April 19; 1497: III 232b.
47. 1456 cl.: n. 12604. — can. Warmiensis, 1446. 8 Besitzer von Hss.: Zs. für Geschichte Ermlands VII (1881), 14. 18. — Münch. Sitzungsberichte, phil.-hist. Kl 1920, 13. 9. 10.
48. 1469 Jan. 30 Un.
50. J. Hoeffman, cl. Col., imp. auct. not., Schreiber des Generalvikars: 1464 Nov. 8; Notar des Domkapitels: 1468 Sept. 1 und 1469 Jan. 30 Un.
260, 3. Th. Petri de K., 1446-57 (†) can. s. Apost., erhält 1454 die licentia abessendi causa studii: Lib. Lup.
†5. *postea, scil. anno d. 1470 factus can. maioris ecclesie Col. et anno 81 magister fabrice eiusdem ecclesie, anno vero 82 rector universitatis electus et 83 continuatus. — U. de E., dives, 1455 12/6 det. 1457 28/4 inc. sub m. Gher. Elten;

[1]) *Späte Randbemerkung 17. Jhdts.:* Hic rector fuit secundus regens gymnasii Montani, a quo gymnasium nomen habet; rexit annos 49, obiit 1480 Nov. 9, sepultus in ecclesia s Andreae, ibidem can.
[2] *Die Worte* p., n. *sind später zugesetzt.*

Universitäts- und Landesbibliothek Düsseldorf

260, 6 Corn. de Bursalia; p., n.[1]) s. et i.
7 Th. Buederick; s. et i.
8 Rutgh. Goltsympt de Unna; s. et i.
9 Joh. Balinus de Berna in Uchtlandia; s. et i.
10 Joh. de Mengerinchusen, Pad. d.; s. et i.
II 104b 11 Hup. fil. Martini Caelken, cl. Col. d.; s. et i.
12 Nic. Baldwini de Middelborch, cl. Trai. d.; s. et i.
13 Walt. Hoeghen de Breda, cl. Leod. d.; s. et i.
14 m. Joh. Heck de Buederick, med. dr.; n. dabat nisi pro bedell(o) 1 a.

1458 18/7 rec. — 1467–70 in der A. F. tätig: 1468 22/11 erstrebt mit m. Nic. de Raemsdonck Anerkennung als Hauptburse. — 1470 m. art., lic. theol., art. Intrans: III 27b; 1470. 76. 97 dr. theol., theol. Intrans: III 29b. 59a. 235a; 1476. 87. 95. 99 Dekan: theol. Dek.-buch: 1482/83. 95 Rektor: III 107a. b. 210a. 212a; 1478. 81. 86. 89 Redner der Un.: III 71b. 132b. 159b; [1481] Un.; [1481] vermittelt bei Zweiung in der Stadt; 1476 can. s. Caeciliae: Br. 5; can. s. Severini: Roth. Stift S. Severin 111; 1470 Priesterkan. am Dom, Rat des EB.: 1479 Sept. 9: 1482 magister fabrice des Doms und sigillifer curie Col.: III 107a; 1490 Generalvikar: Ferdinand 54 n. 7. — 1494 sigillifer, causa: III 201a; 1495 can. s. Andreae: H. 16b; can. b. Marie ad Gradus: Mem.-Buch 15b; 1498–1501 (†) vicecancellarius: theol. Dek.buch; III 266b; † 1501 22/6: Nrhein. Ann. 34, 112; Exequien: III 270b; vermacht an Joh. Frwini de Ratingen (252, 25) Albertus Magnus De laudibus Marie (GB IV 8144). — Bild (Wappen) in S. Severin: Hist. Mus. n. 1065. — 1487 11/3 schreitet ein gegen häretische Bilder: Cr. 3b. — III 77b. 107a. 146a. 217a. 232b. 272b. — Hs. 1690, 3a u. ö. — 364, 21. 377, 1. 2. 378, 35. 36. 396, 89. 419, 14. 430, 224. 436, 122. 453, 49. — 1489 4/9. 1492 21/3. 1494. — 1473 7/3 prof. theol. in Trier bei Eröffnung der Univ. (Mitverfasser der Statuten der theol. Fakultät): Keil, Promotionsbuch II u. A. 3. — Hier. Estensis Libellus S. 34. 77; Westd. Zs. 77. 148 A. 76. — Hist. Jahrb. 18 (1897), 766. — Kisky, Domkap. 93 n. 23. — Schulte, Kaiserkrönungen 99, 6.

260, 6. C. Coen de B. Trai. d., 1444 in Löwen: Reusens, Matr. 1, 28, 33. — C. Eynondi de B.: art.; 1459 10/9 in Löwen: II Matr. 23b. — C. Johannis de B.; art.; 1459 23/10 in L.: 24a.

7. ? Th. Heck de B., 1431 cl. Col.: Rep. Germ. 1, 242 n. 1481.

9. Am Rande: nota ☞ und ein Totenkopf; *capud s. Vincentii hic abstulit in ecclesia s. Laurentii Col. et detulit ad Veronam in Uchtland. — 1433, s., in Heid.. 1435 b. art.: Toepke I 197; de Barnaa, m. art., 1456 b. decr.: Un. 126, 19a; 1463–64 Hans Bellun, Reliquiendieb: Brb. 27, 59a. 78a. b. 150b. 151a; St. Chr. 13, 325. — Näheres über die Persönlichkeit, den Diebstahl in Köln und einen anderen in Rom: Schweiz. Geschichtsforscher VI (Bern 1826) 110 ff. — Vgl. jetzt Türler, Heinr., Meister Johannes Bäli und die Reliquienerwerbungen der Stadt Bern in den Jahren 1463 und 1464 (Neujahrs-Blatt der Litter. Gesellschaft Bern auf das Jahr 1893). Bern 1892. — n. 1328. 32. 50.

12. art.; 1455 20/2 in Löwen: II Matr. 7a.

13. W. de Br., 1440 in Löwen: Reusens, Matr. 1, 252, 24.

14. 1431 dr. med.: Rep. Germ. 1, 185 n. 1123; 242 n. 1479. — 1436 incorp. concilio Basil.: Conc. Bas. 4, 97. — Baas, Gesundheitspflege in Basel 45. — n. 1234. — 1449-68 im Schrein; 1472 tot. — In seinem Nachlaß Mammotractus: Brüssel, Kgl. Bibl., Katal. 1, 94 n. 207. — [1460 Juni 1] Un.

[1]) *Die Worte* p., n. *sind später zugesetzt.*

Universitäts- und
Landesbibliothek Düsseldorf

260, 15 d. Lodew. Loesken, Pad. d.; s. et i.
16 m. Petr. de Slesia, med. dr.; n. s. et i.
17 Lud. Ludolphi, cl. Col. d.; p., 1 a. bedell(o) et i.

261. Rektor Gerardus van der Steghen de Monte,

art. m. et theol. prof. eximius, necnon ecclesie s. Andree Col. can., reelectus 1454 *März* 23 *ad Carmelitas.*

261, 1 Ger. Lynss, cl. Col. d.; s. et i.
2 Joh. de Zudendorp, cl. Col. d.; s. et i.
3 d. Jeronimus, profess. in Lanchem, Babenburgensis d.; s. et i.
4 Goesw. van d(er) Beren, cl. Col. d.; s. et i.
5 Petr. Loysy, cl. Met. d.; s. et i.
6 Herm. Hekelen de Corbech, Pad. d.; s. et i.
II 105a 7 Herm. de Reynen, Trai. d.; p., n. s et i.
8 Joh. Bawinc de Dijnslaken; s. et i.
9 fr. Alex. de regno Cecilie, o. pred.; s. et i.
10 Henr. Balve de Zusato; s. et i.
11 ill. domic. Arn. de Benthem
12 nob. domic. Henr. de Hoemoet
13 Vridach de Monasterio, militaris, familiaris eorum
14 Herm. toe der Weyghe, magister eorum
} ; n. s. propt. rev. pers., sed i.
15 Adam Becker; minorennis, iurabit; s. et iurabit.

260, 17. 1457 b. art. in Paris; Trai. d., 1458 lic. art.: Auct. 2, 915. 921.

261, 2. 1460 11/2 b. decr., dec. b. Marie ad Gradus Col.: n. 12741a; 1461 can. eccl. maioris Col.: Nrhein Ann. 61, 147, 401; 148, 402; 1472: 163, 497; 1478 tot: 172/73, 559. — 1467–71 can. s. Apost.: Lib. Lup.; 1469 dec. b. Marie ad Gradus: Alfter, Series; 1472 Mai 13: dr. decr.: 1472 Sept. 23; n. 13371; 1476 April 29 (Urk. n. 13351 a F.); 1478 März 2 (Urk. n. 13433). — Streit mit Ewald v. Bacharach jun. (Suppl.)

3. fr. o. Cist. — **J. de Reczenstein** in monast. Langheim, 1446 in Heidelberg: Toepke I 248; Tit.-Bischof von Athyra u. 1474 16/11 Weihbischof von Bamberg; † 1484 19/3. — Eubel, Hier. 2, 220 (Naturensis).

7. 1454 2/11 pres. ad bacc.: 1457 4/5 inc. sub m. Joh. de Schocia; 2/11 disp.

10. H. Susati, 1455 17/11 det sub m. H. de Susato, disp.

11. Graf 1454–66 (†).

15. Zu iurabit von späterer Hand beigefügt: *postea; unter der Zeile von späterer Hand: *postea autem recognovit se iuramento astrictum fuisse ac esse, ut infra sub m. Johanne de Kempis, med. doctore, rectore habetur, et i.; von noch späterer Hand am Rande: * ☞, postea, anno 74, promotus in doctorem legum et anno 86 electus rector universitatis et anno 87 continuatus. — 1479 Schwester: Agnes, Tochter von Heinr. Becker, Brb. 32. 127 b 2. — **Kaltbecker**, de domo m. Fastrardi [Bareit de Busco] (134, 39), can. s. Dyonisii Leod., 1465 b. leg., 1474 lic. und dr. leg., 1475 admissus ad collegium: Un. 126, 23b. 25b. 50a 51a 52a. b; 1475. 88. 91. 93. 1503. 05 Intrans: III 56a. 148a. 176a. 192b; IV 8b 17a; erhält 1487 16/8 die städtischen lectiones postprandiales in legibus: Un. 1b, 3a;

Universitäts- und Landesbibliothek Düsseldorf

261 16 Henr. Man de Boemel; s. et i.
17 Barth. Staynhaymer de Eslingia; s. et i.
18 d. Th. Zenden de Alcmaria; s. et i.
19 Joh. Oldeman de Halteren; p., n. nisi bedell(o) 1 a., et i.
20 Th. Erp de Costveldia; i. et s.; Mai 7.
21 Alb. Hasselt, Trai. d.; i., p., n. s. Mai 10.
22 Math. Kolf de Arwijler; i. et s.; Mai 18
23 Nic. Nicolay Simonis de Harlem; s. et i.
24 Ger. Dotinchem; s. et i.
25 Henr. Dotinchem; s. et i.
26 Joh. Kempis; s. et i.
27 Herm. Kempis; s. et i.
28 fr. Joh. Beets, Carmelita; s. et i.
29 Wilh. de Gravia; i. et s.
30 Petr. de Bonna de Waldorp; i. et s. 4 a.

[1495] Un.; vgl. Brb. 39, 24b; [nach 1496 März 21] Un.; 1496 21/3 hat einen schlechten Vertreter für die Vorlesung; 1498 31/1 loco eius deputatus ad legendum ordinarie dr. Reyn. Stockde: Un. 1b, 3b. — 1490. 95 Dekan: III 70a. 76b; 1491 18/10 jur. Deput. — 1486-87 Rektor: III 136b. 139a. — 1469 29/1. 31/1. 3/2. 12/2. 20/4 gefangen: Reg. lit. 3, 154b. 155a. 156a. b. 157b. — cl. Col., 1472 can. s. Victoris Xanct.: Nrhein. Ann. 61, 163, 499. — 1487 24/11 Provisor des Hosp. Revilien: A. V. n. 847. — Rat des EB: 1489 Nov. 24 u. ö.; 1492 21/3; 1505 Offizial der Kurie; 1507 19/7 krank, eigenartiges Testament: K. 52; † 1507 26/7: Kart.-Nekrol. 23b; A. R. 15b. — 1508 memoria: Un. 126, 91a. — Gutachten: Muther, Rechtsw. 101. — III 136b. — b. leg. et art., leistet Eid 1465: 305, 111a. — 1470-1507 im Schrein. — 393, 2.

261, 16. H. B., p., 1455 2/12 det. sub m. Danchard. de Brylis.

17. B. E., p., 1455 17/11 det. sub m. H. de Susato; disp.

19. J. H., p., 1455 17/11 det. sub m. H. de Susato.

21. 1442 in Erfurt: Weiss. I 189; 1455 29/3 lic. art. (Lamb.): L. R. 5a. 15/8 rec. — A. Bortzis de H., not. imp. auct.: 1488 März 18; 1492 Mai 26.

23. N. H., dives, 1455 12/6 det. sub m. Gher. Elten; 1457 5/4 inc. sub m. Ger. de Elten. — N. S. de H., o. Carm., 1495 lector conv. Harlem., vorher mehrfach anderswo Prior: Trithem, Ill. vir. 71a. b; † 1511: N. Nl. bgr. Wbk. 2, 1320.

24. 1455 17/11 det. sub m. H. de Susato; disp.

25. dives. 1455 12/6 det. sub m. Gher. Elten; 1457 4/4 inc sub m. Henr. Zuzati.

26. 1455 11/6 det. sub m. Jac. Stralen; 1457 8/4 inc. sub m. Henr. Horst; 1458 9/9 rec.

27. 1455 Nov. det. sub m. Wess. Groningen.

28. Randbemerkung 17. Jhdts.: postea dr. theol. et Lovanii prof. celeberrimus, cuius est praeceptorium divinae legis etc.; † 1470, Schriften: Trithemius, Cat. ill. vir. (²1495) 50b; Val. Andr. 457; Sweertius 397; Villiers, Bibl. Carm. I 792-794; Hartzheim 342b. 343a (Zusätze 152). — ? J. Waelweins de B. Leod. d., 1429 in Löwen. 1430 Mai det., 1431 5/2 b. art.: Reusens, Matr. 1, 101, 14. — 1455 incorp. univ. Col.; 1456 b. f. et lector studentium: 1457 lector sent.: Frankfurt, Carm 11, 29b. 30a. — Leod. d.; theol.; 1458 29/5 in Löwen: II Matr. 19b.

29 1455 11/6 det. sub m. Jac. Stralen.

Universitäts- und
Landesbibliothek Düsseldorf

261, 31 Henr. Horst; i. et s.
32 Th. Aernhem; p., n.
33 Paul. Leend fil. Wilhelmi Theo(deri)ci; i. et s.
34 Joh. Cotriel de Tornaco; i. et s.
35 Rich. de Aquila de Tornaco; i. et s.
36 Eynoldus de Aggere s. Martini, Trai. d.; i. et s.
II 105b 37 Corn. Ghoes; i. et s.
38 Dodinus Emellis; i., p.
39 Swed. Culenborch
40 Joh. Boemel
41 Zaymandus Boemel
42 Nic. Grunenberch de Traiecto inferiori
} ; i. et s.
43 Petr. Hoy de Boemel; i., p.
44 Tricus de Huesden de Traiecto inferiori; i. et s
45 Sim. de Gravie; i. et s
46 fr. Alb. Petri in Haga, o. pred.; i., p., n.
47 Petr. Alcmarie; i., p.

261, 31. *notarius causarum communis curie Col. — 1455 Nov. det. sub m. Wess. Groningen. — 1461. 68 not. publ.: n. 12791 u. ö.; 1471–73 not. causarum curie Col.: n. 13136 u. ö.; 1473 in Geschäften der Un.: III 46b; 1478 als Anhänger EB. Ruprechts aus Köln verwiesen: Schickungsbuch (C. 17) 97b; in curia Romana residens, 1489 zum Bedell vorgeschlagen: III 160b.

32. p., 1455 2/11 pres. ad bacc.; 1458 29/5 inc. sub m. Lamb. de Monte. — Ein anderer: cl. Trai. d., 1452 in Heid., 1454 m. art. (in via antiqua): Toepke I 272. II 393.

†33. P. L., 1455 11/6 det. sub m. Jac. Stralen: 1457 9/4 inc. sub m. Henr. de Kampis; 1/9 disp.; 1464 1/9 rec. — 1466-73 in der A. F. tätig: 1469 Dekan, 1466 Promotor. — 1469 Intrans: III 21a. — 1471 lic., 1472 b. f. (!) theol. — 1467 Jan. 16 Un.

34. ☞. — J. de T., 1455 11/6 det. sub m. Jac. Stralen.

38. Dodo E., 1456 7/5 pres. ad bacc.

39. 1458 8/6 det. sub m. Ger. de Venloe; 30/9 disp.

40. medius, 1455 2/12 det. sub m. Danchard. de Brylis.

41. Zaymannus B., 1456 2/6 det. sub m. Gher. Buderick.

42. N. Tr., 1455 2/12 det. sub m. Danchard. de Brylis.

43. P. B., 1456 4/6 det. sub m. Danckard. de Brilis. — P. H., 1457 rec. in Paris: Auct. 2, 916.

44. Th. Hoesden Trai. d., 1450 in Löwen; presb., stiftet 1478 Kapelle in Vorstadt De Weert von Utrecht: Reusens Matr. 1, 241, 20. — Th. Tr. i., 1455 2/6 det. sub m. Danckard. de Brilis. — Th. de H., presb., 1471 Schreiber von Handschrift: Tiele, Cod. Rheno-Trai. 1, 80.

46. 1460–65 Prior in Gravenhage; 1474 Kloster-Visitator im Norden, 1481–84 General-Vikar der holl. Kongregation; † 1484–85: Nieuw nederl. biogr. Wb. 1, 1414. — Nähere Nachrichten: Bünger, Provinzialkapitel 72 u. A. 4. — Düsseldorfer Beitr. 11, 93. — Löhr, Teutonia 37 u. A. 1.

Universitäts- und Landesbibliothek Düsseldorf

261, 48 Joh. Millen [1]) } ; i. et s.
49 Win. Aernhem }
50 Wilh. de Gandavo, } fratres; i., p., n.
51 Henr. de Gandavo, }
52 Jac. Zinxsic; i. et s.
53 Tilm. Zinxsic; i. et s.
54 Joh. Elten; i., n. s.
55 Ever. Lochem; p., i.
56 d. Adr. de Delpht; i. et s.
57 Henr. Hattem; i. et s.
58 Henr. de Embrica de Spijck; i et s.
59 Neûdo de Ameronghen }
60 Crist. de Zwijndraco } ; i. et s.
61 Jac. Boegen }
62 Reyn. Henrici Roser; i., p.
63 Wolt. Arnoldi de Hag(is); i. et s. 3 a.
64 Helyas Doiss de Monte; i. et n. s., quia servitor rectoris.
65 Ger. Traiecti; i. et s.
66 Andr. de Scotia; i., p.
67 Henr. Brede, Leod. d.; i. et s.
68 Corn. Wilhelmi Fabri de Bril(is); i. et s.
69 Joh. de Creûx de Dionanto, Leod. d.; s. et iurabit; minorennis erat, et fiebat pro eo promissio iuramenti, quando etc.
II 106a 70 Henr. Ghelinghe de Noerdis; i. et s.
71 Wilh. Vuer de Xanct(is); i., p.
72 Ger. Brunonis de Daventria; i. et s.
73 Sand. Gruter, Col. d., servitor officialis; i. et n. s. propt. etc.

261, 48. 1459 can. Leod.: n. 1192.
49. 1455 Nov. det. sub m. Wess. Groningen.
50. W. de Houters al. de G. Cam. d.; med.: 1454 16/6 in Löwen: II Matr. 3b. — W. Janen de G., 1455 27/8 in Löwen: II Matr. 9b.
58. H. de E., 1455 12/6 dives, det., 1457 28/4 inc. sub m. Gher. Elten; 1/9 rec.
66. A. Johannis de Sc., Morav. d., 1452 in Löwen: Reusens, Matr. 1, 18, 31. — A. J. de Sc.; art.; p.; 1454 30/8 in L.: II Matr. 4b. — A. Menthet de Sc.; p.; 1457 16/1 in L.: II Matr. 14a.
67. H. de Bryda, 1454 2/11 pres. ad bacc.; H. Brede, 1456 14/4 inc. sub m. Henr. de Campis. — m., can. s. Ursule, 1461–64 im Schrein.
72. G. de D., 1454 31/5 pres. ad bacc.; 1456 22/4 inc. sub m. Henr. de Horst. — inc. sub m. Jac. de Stralen; Erzählung von einer lächerlichen Verwechselung: Cod. Monast. 315, 86a.
73. Offizial: Wennemar Gruters de Wachtendonk (111, 17). — 1454 cl.: n. 12537.

[1]) *Zweimal eingetragen; die erste Eintragung ist wieder durchgestrichen.*

Universitäts- und
Landesbibliothek Düsseldorf

261, 74 d. God. Myns de Goch, o. Cist. monasterii Clarecampi; i. et s.
75 d. Wilh. Rover, abb. monasterii s. Viti in Gladbach
76 d. Wilh. de Boecholt, prep. in Boecholt, past. in Dulken
77 Henr. de Meyen, Trev. d.
} ; i., n. ob rev.
78 Petr. de Dulken; propinavit flor. postulati; sit medietas pro universitate; ita computatum est.
79 d. Henr. Slaetmeker de Tremonia; i. et s.
80 Jac. Berchem, Col.; i. et s.
81 Hilmannus Bitter de Attendoern; i. et s.

262. Rektor Gerardus Severini de Venlo,

art. m. et theol. lic., electus 1454 *Juni* 28 *in conventu fratrum predicatorum.*

II 106b 262, 1 Joh. de Mylendonck, d. Col.; i., p.; art.; Juli 1.
2 d. Wilh. de Kemnata, presb.; i.; can.; n. s., quia amicus rectoris; Juli 2.
3 Otto de Vlymen fil. quondam Godscalsi, presb. Leod. d.; can.; i. et s.; Juli 5.
4 d. Joh. de Wesenbeke, presb. Cam. d.; med.; i. et s.; Juli 9.
5 Th. de Wese, d. Col.; i.; art.; p.; Juli 10.
6 Harmannus de Balve, d. Col.; i.; art.; p.; Juli 11.
7 d. Thom. Ledhus de Scotia; theol.; i. et s.; Juli 11.
8 Rob. de Scotia; art.; i., p.; Juli 11.

261, 74. s., 1459 in Erfurt: Weiss. I 277. — fr. Gotfr. de G., o. Cist., b. decr.; ob in Ingolstadt: Un. 106, 47a? — Mönch von S. Marcellin in Seligenstadt, 1471 1/10 lic. decr.: Düss. A., S. Pantaleon n. 430.

75. o. B. — W. R. v. **Wevelkoeven**, Abt 1448. 53: n. 12137. 505. 8. — W. R. **de Wevelinghoven** II, 1450–92 Abt von Gladbach: Brasse, Gladbach 309 ff; Terwelp, Stadt Kempen 107. 110; Henrichs, Grafschaft Moers 113.

76. * depost abbas s. Panthaleonis Col. — o. B. — Kellner in Gladbach. 1453 Pr. in Buchholz, 1476 Koadjutor in S. Pantaleon, 1481–87 Abt, † 1493: Brasse, Gladbach 311–313; Hilliger, Urbare von S. Pantaleon XXII; Henrichs, Grafschaft Moers 113/5.

77. Wolricus Meyn, 1454 2/11 pres. ad bacc.; H. M., 1457 2/5 inc. sub m. Henr. Kortkeen.

78. 1454 cl. Col. d.: n. 11860.

79. 1455 capell. v. S. Maria Ablaß, cl. Col. d.: n. 12560.

262, 2. n. 13307. — 1463 past. in Much: Redlich 2, 2, 373 A. 1. — Oberdörfer, Much 105.

4. J. de W. C. d., 1453 in Löwen: Reusens, Matr. 1, 173, 3.

5. 1455 2/6 det. sub m. Danckard. de Brilis.

†8. 1455 11/6 det. sub m. Jac. Stralen; 1457 28/4 Zwist mit m. Alex. de Scotia; 1457 4/5 d., inc. sub m. Joh. de Schocia; 1458 2/11 rec. — 1459–90 in der A. F. (bursa Kuyck) tätig: 1462. 72. 81. 85 Dekan, 1483. 89 Vicedekan, 1471 Quodlibetar, 1483 Receptor. — 1472 b., 1473 b. bibl., sent., 1474 b. f., 1476 lic.

Universitäts- und Landesbibliothek Düsseldorf

262, 9 Eng. de Stralen, Col. d.; art.; i. et s.; Juli 16.
10 m. Heynr. Frise de regno Swesio, d. Abohensis; can.; i. et s.; Juli 17.
11 Arn. Lanck, d. Col.; art.; i., p.; Juli 17.
12 Petr. Ijskalt de Colonia; art.; i. et s.; Juli 25.
13 Adam Averkamp de Colonia; art.; i. et s.; Juli 26.
14 Joh. Arnoldi Zirxee, d. Trai.; art.; i. et s. med. allegans paupertatem; Juli 26.
15 Engelhardus Suchenreef de Vorchem, Wamburgensis d.; theol.; i., p.; Juli 26.
16 Wess. de Wiringia, d. Trai.; art.; i. et s.; Juli 27.
17 Joh de Prusia, d. Warm.; art.; i. et s; Juli 27.
18 Arn. Grijp, profess. in Aedwaert, o. Cist., d. Mon.; art.; i. et s.; Juli 27.
19 Petr. Johannis Pauli Zirxee, d. Trai.; art.; i. et s.; Aug. 2.
20 Joh. Theoderici Symonis Zirxee, d. Trai.; art.; i. et s.; Aug. 2.
21 Ant. Johannis Zirxee, d. Trai.; art.; i. et s.; Aug. 2.
22 Ant. de Kranenvelt de Zirxee, d. Trai.; art.; i. et s.; Aug. 2.
23 Wilh. Geervliet, d. Trai.; art.; i., p.; Aug. 2.

theol. — dictus **Stodart**, 1468. 74 art. Intrans: III 16a. 50b; 1472 Dekan: III 39a. 75b; 1483. 84. 88. 90 art. Intrans: III 108b. 117b. 151a. 171b; 1489-90 Rektor: III 166b. 168b; 1492 memoria: III 187a. — 1476 18/2 can. (univ.) b. Marie ad Gradus: Un. 1b. 72a. b. — kauft 1486 und 1487 Erbrenten von St. Köln: Rechn. 55, 48b 9. 56b 4. 5; Urk. 1487 23/5. — Mem.-Buch von S. Maria ad Gradus 9a. — Hs. 1690, 19b. 25a. — Löhr, Theol. Disput. 30. — 334. 97. 353, 13.

262, 10. Vrese, 1450 b., 1452 m. art. in Paris: Auct. II. — 1457 Kan.; 1460 Dompropst in Åbo; 1460 Kaplan Kg. Christians I von Dänemark-Schweden; † 1465-66: Finlands medeltidsurkunder IV (Helsingfors 1924) n. 3031. 3120. 3306. — C.

13. A. Overkamp. 1457 17/6 det. sub m. Henr. de Zuzato; 1460 4/4 inc. sub m. Danckard. Brilis; 1463 21/12 rec. — 1467 3/3 Eidbürge für Rembold O.: 312, 35. — st. decr.: 1468 1/9 Un. — 1472 3/2 Temptator. — **Sonn Wilhelms**, 1469-71 im Schrein.

†14. J. Z., 1456 26/11 det. sub m. Danckard. Brielis; 1459 10/4 inc. sub m. Livin. de Duvellandia; 1461 18/4 rec. — 1462-66 in der A. F. tätig. — 1469 Intrans. — 1471 b. f. theol.: Un. 127, 149b.

16. W. fil. **Wynandi** de W., medius. 1455 2/12 det. sub m. Danchard. de Brylis; 1457 22/4 inc. sub m. Danckard. de Brilis.

17. 1452 in Heid.: Toepke I 271. — J. **Wohlgemuth de Heilsberg**, de Pr., 1454 2/11 pres. ad bacc.; 1456 3/2 pres. ad lic. — 1457 20/6 disp. — leitet die Schulen in Görlitz, Posen u. Thorn; später als Franziskaner-Observant **Ludw. de Prussia**; schreibt Trilogium animae; vgl. Hurter, Nomenclator 4. 838; Minges in Franzisk.-Studien I (1914), 291ff; Kruitwagen ebenda XII (1926) 347-363. — vgl. 258, 22.

18. später Supprior in A.: Utrechter Bijdragen 23. 69-70. — van Rhijn, Wessel, Gansfort 129 u. A. 1.

21. A. Z., 1455 2/12 det. sub m. Danchard. de Brylis. — A. de Z.; art.; 1460 28/8 in Löwen: II Matr. 26b.

23. W. (Jac.) G., p., 1455 12/6 det. sub m. Gher. Elten.

Universitäts- und
Landesbibliothek Düsseldorf

262, 24 Petr. Goeswini de Zirxee, d. Trai.; art.; i., p.; Aug. 2.
25 Ruricus Holle dictus Werynchusen, d. Trev.: art.; i. et s.; Aug. 4.
26 Ger. de Novemagio, d. Col.; art.; i. et s.; Aug. 4.
27 Petr. Gerardi Sartor(is) de Meer, Col. d.; art.; n. i., quia minorennis, et s.; Aug. 5.
28 Joh. Sartor(is), presb., vic. Mysschedensis, d. Col.; art.; i. et s.; Aug. 6.
29 d. Franco Thuyns, can. Floreffyensis, Leod. d.; theol.; i. et s.; Aug. 6.
30 Mych. Weert, d. Leod.; art.; i. et s.; Aug. 8.
31 Jac. Weert, d. Leod.; art.; i., p.; Aug. 8.
32 Henr. Amsterdammis, d. Trai.; art.; i. et s.; Aug. 9.
33 Jasp. de Hartevelt de Wese, d. Col.; art.; i. et s.; Aug. 9.
34 Heyligerus de Wicraed, d. Col.; art.; i. et s.; Aug. 9.
35 Nyc. Cunonis de Attendaer, d. Col.; art.; i., p.; Aug. 11.
36 Joh. tor Hoepen de Werlis, Col. d.; art.; i. et s.; Aug. 11.
37 Joh. Kromer, d. Pomsaniensis; iur.; i. et s.;
38 Ant. Vijrsen, Col. d.; art.; i., p.;
39 Ger. Mychael(is) Harlem, d. Trai.; art.; i. et s.;
40 Nyc. Harlem, d. Trai.; art.; i. et s.;
41 Jac. Harlem, d. Trai.; art.; i. et s.;
42 Petr. Engelberti de Harlem, Trai. d.; art.; i. et s.;
43 Ger. Laurentii Harlem, Trai. d.; art.; i., s.;
44 Petr. Walingi de Harlem, Trai. d.; art.; i., p.;
} Aug. 16.

262, 25. R. H., presb.; R. H., 1458 past. de Rechdorff: n. 1163. 7. 9 71. 3. 5; 1468 Sept. 1 Un.; R. de W., not. publ.: 1469 Juli 27 (Cpr.)
29. o. Prem. — fr. Fr. Th. L. d, 1433 in Löwen; 1434 curatus de Helmont; † 1469 22/7: Reusens, Matr. 1, 42, 30.
30. medius, 1455 2/12 det. sub m. Danchard. de Brylis; Wirt, 1457 2/4 inc. sub m. Henr. Kortkeen; 1458 18/7 disp.
32. 1454 2/11 pres. ad bacc.
35. N. A., p., 1455 17/11 det. sub m. H. de Susato; 1462 27/4 inc. sub m. Wig. de Embrica. — ? m. Claeis Cuene, Sekretär des deutschen Kaufmanns zu Brügge, 1497 Jahrgedächtnis: Hans. Urk.-Buch 11, 647 n. 1043.
36. J. to der Hopene de W., s., 1456 in Rostock: Holm. I 109.
38. p., 1455 2/11 pres. ad bacc.; 1458 13/5 inc. sub m. Heinr. de Campis; 5/6. 30/9 disp.
39. G. H., 1455 27/11 det. sub m. G. de Elten.
40. 1455 27/11 det., 1457 5/4 inc. sub m. Ger. de Elten.
41. 1455 27/11 det., 1457 5/4 inc. sub m. Ger. de Elten; 1458 21/11 rec — 1459 –70 in der A. F. tätig; 1467 Dekan. 1464 b., 1465 b. f., 1469 lic. theol. — 1465 art. Intrans: III 160a; 1483 Exequien: III 113a. — 1484 13/7 missa; Buch-Vermächtnis: L. R. 48b. — ? J. Wilhelmi de H.; art.; 1459 24/10 in Löwen: II Matr. 24a.
42. P. H., 1455 27/11 det. sub m. G. de Elten; 1457 4/4 inc. sub m. Henr. Zuzati.
44. P. **maior** H., p., 1455 27/11 det. sub m. G. de Elten; intravit religionem, disp.

Universitäts- und
Landesbibliothek Düsseldorf

II 107a 262, 45 Henr. Harlem, Trai. d.; art.; i., p.;
46 Lamb. Harlem, Trai. d.; art.; i., p.;
47 Joh. Vos de Vollenho, d. Trai.; art.; i. et s.; } Aug. 16.
48 Joh. Gronyngen, Trai. d.; art.; i., p.;
49 Wilh. Leyd(is), d. Trai.; art.; i., p.;
50 Georg. Engel de Rigensberch; art.; n. i., quia minorennis; s.; Aug. 20.
51 Joh. Noster de Colonia; art.; i., p.; Aug. 30.
52 Phil. de Gernsteen, d. Mag.; art.; i. et s.; Aug. 30.
53 Wolfard. Harderwijck, d. Trai.; art ; i., p.; Sept. 2.
54 Arn. Hyldesem, d. Hild.; art.; i., p.; Sept. 2.
55 Petr. Hogentwelt, d. Trai.; iur.; i. et p.; Sept. 2.
56 Wilh. Delft, Trai. d.; art.; i. et s.; Sept. 4.
57 Marcus de Gandavo, d. Torn.; art.; i. et s.; Sept. 11.
58 Joh. de Gandavo, Torn. d.; art.; i., p.; Sept. 11.
59 Bert. Horn, d. Trai.; art.; i. et s.; Sept. 13.
60 Henr. de Eert de Zwoll(is), d. Trai.; art.; i. et s.; Sept. 14.

262, 45. p., 1455 27/11 det. sub m. G. de Elten; 1458 5/5 inc. sub m. Lamb. de Monte. — m. art., 1463 b. decr.: Un. 126, 24a.

46. p., 1455 27/11 det. sub m. G. de Elten; 1457 17/6 inc. sub m. Henr. de Zuzato. — L. Wilhelmi H.; art.; 1454 15/10 in Löwen: II Matr. 5b. — L. Camerhauwer de H.; art.; 1465 20/5 in Löwen: II Matr. 49a.

47. J. Vollenhoe: L. R. 6a.

48. 1455 11/6 det. sub m. Jac. Stralen; 1458 13/5 inc. sub m. Heinr. de Campis.

49. 1456 4/6 det. sub m. Danckard. Brilis.

50. Diese Eintragung ist von Georgius bis ad artes wieder durchgestrichen und mit folgender Bemerkung* versehen: Hic resecatus ab universitate 1468 die 20. mensis octobris per sententiam rectoris, quia requisitus ad iurandum iurare noluit, et aliis suis demeritis. — G. de Ratispona, presb., 1465 ad leges: Un. 1b, 80b; 1468 Okt. 13 Un.

51. p., 1455 2/12 det. sub m. Danchard. de Brylis.

52. 1445–46 in Erfurt; can. Mag., 1451 in E.: Weiss. I, 205. 227. — Besitzer des Kommentars des Angelus de Castro, dr. u. iur., Prof. in Padua, in libros I et II Decretalium (geschrieben 1460–61); Ph. de Gerstein promotus 1462 6/2: Kentenich, Jur. Hss. in Trier S. 55 n. 952.

54. A. Beveltden de H., 1452 in Leipzig: Erler 1, 178. — A. **Beuelten**, 1454 2/11 pres. ad bacc.; A. H., 1457 4/5 inc. sub m. Joh. de Schocia. — m., 1477 30/9 Zahlung: L. R. 8a. — c. 1475 rector scholarium in Groningen: Voullième 336 n. 751; Rektor in Emmerich; † 1500: Berg. Zs. 7, 245. — Parmet, Rud. v. Langen 202.

56. W. de D.; art.; 1453 10/11 in Löwen: II Matr. 2b. — medius, 1455 2/12 det. sub m. Danchard. de Brylis. — W. D. **de Holandia**, b. art. Col., 1461 in Heid.: Toepke I 303.

59. 1452 in Löwen: Reusens, Matr. 1, 24, 42. — 1454 2/11 pres. ad bacc.

60. H. Swollis, 1455 Nov. det. sub m. Wess. Groningen: 1457 8/4 inc. sub m. Henr. Horst.

Universitäts- und
Landesbibliothek Düsseldorf

262, 61 Jac. Johannis Wasman de Zirxee, d. Trai.; art.; i., p.; Sept. 14.
62 d. Thom. de Scotia; art.; i. et s.; Sept. 16.
63 Ric. de Scotia; art.; i., p.; Sept. 16.
64 d. Joh. Godefridi de Nûwenborch, d. Mag.; theol.; i. et s.; Sept. 17.
65 Cracht de Hoer de Essendia, d. Col.; art.; n. i., quia minorennis; s.; Sept. 19.
66 Ger. Andree de Alcmaria, d. Trai.; can.; i. et s.; Sept. 19.
67 Walt. de Daventria, d. Trai.; art.; i. et s.; Sept. 19.
68 m. Ant. de Zirxee, Trai. d.; theol.; i. et n. s., quia amicus rectoris; Sept. 20.
69 Jac. Lummen de Venlo, Leod. d.; art.; i., p.; Sept. 21.
70 d. Arn. Koete de Gronynghen, Trai. d.; can.; i. et s.; Sept. 23.
71 d. Joh. Conrardi de Groningen, d. Trai.; can.; i. et s.; Sept. 23.
72 Andr. Maeseyck, d. Leod.; art.; i. et s.; Sept. 24.
73 Paul. Wickraed, d. Leod; art.; i. et s.; Sept. 25.
74 Petr. Leyd(is), Trai. d.; art.; i. et s.; Sept. 25.
75 Wolbrandus Delft, Trai. d.; art.; i., p.; Sept. 25.
76 Sev. Wicraed, d. Col.; art.; i. et s.; Sept. 26.
77 Corn. de Remerswal(is), d. Trai.; art.; i. et s. 3 a.; Sept. 26.
78 Werinboldus Amersfordie, Trai. d.; art.; i, p.; Oct. 1.
79 Corn. de Gouda, Trai. d.; art.; i., p.; Oct. 8.

262, 62. Thom. (Henr.) de Sc., 1456 2/6 det. sub m. Gher. Buderick. — Thom. Roberth de Sc., b. Col., s. t., 1468 in Krakau: Alb. Cracov. 1, 193. — Zeissberg 85. 101.

63. 1456 2/11 pres. ad bacc. — keinenfalls R. de Sc. [Lermont?] det. 1451 in S. Andrews, lic. 1452. — B.

66. 1455 G. de A., in Juristenschule: n. 12574; m. art., 1459 b. decr.: Un. 126, 21 b.

67. 1458 29/5 det. sub m. Lamb. de Monte; W. Borre de D, lit. test. 1459 5/5.

68. A. Hugonis de Z., 1444 in Löwen, 1446 promotus in fac. art.: Reusens, Matr. 1, 14, 16.

73. cl., 1457 in Heid.: Toepke I 288.

74. 1456 1/6 det. sub m. Gher. Venloe; 1460 17/4 inc. sub m. Danckard. Brilis.

75. 1456 4/6 det. sub m. Danckard. Brilis.

77. L. R. 6 a.

78. p., 1455 17/11 det. sub m. H. de Susato; disp.

Universitäts- und
Landesbibliothek Düsseldorf

263. Rektor Gerardus Severini de Venlo,

art. m. et theol. lic., reelectus 1454 *Oct. 9 in conventu fratrum minorum.*

263, 1 Jac Aquis, Leod. d.; art.; i. et s.; Oct. 11.
2 Goesw. de Palar de Lochem, d. Trai.; art.; i. et s.; Oct. 12.
3 Bruno Maes de Daventria, d. Trai.; art.; i. et s.; Oct. 12.
II 107b 4 Jac. Dribergen de Traiecto, d. Trai.; art.; i. et s.;
5 Bern. Prus de Harderwijc, Trai. d.; art.; i. et s.;
6 Volcmannus Wilhelmi de Kampis, Trai. d.; art.; i. et s.;
7 Joh. Arnoldi Kampis, Trai. d.; art.; i. et s.;
8 Andr. Weerden de Kampis, d. Trai.; art.; i. et s.;
9 Joh. Poderbach de Andernaco, Trev. d.; art.; i., p.;
10 Ger. de Novemagio, Col.[1]) d.; art.; p.;
11 Mart. Dirixlant de Zelandia, Trai. d.; art.; i., p.;
12 Colnelius de Appenbroeck de Zelandia, Trai. d.; art.; i., p.;
} Oct. 13.
13 Joh. Amsterdammis, Trai. d.; art.; i., p.; Oct. 14.
14 Th. Amsterdammis, Trai. d.; art.; i. et s.; Oct. 14.
15 Mich. Horn, d. Trai.; art.; i., p.; Oct. 15.
16 Wilh. Mobbyn de Alken, Leod. d.; leg.; i. et s.;
17 Ger. Bock de Hamelen, d. Mynd.; leg.; i., p.;
18 Tylm. Rebwynder de Hamelen, Mynd. d.; leg.; i., p.;
} Oct. 17.
19 Joh. Laurentii de Claro Monte, d. Claremontensis; art.; i., p.; Oct. 18.

263, 1. 1456 7/5 pres. ad bacc.; 1458 4/5 inc. sub m. Ger. de Elten.
4. geb. 1436; † 1509. — 1454 Kan. an St. Johann in Utrecht, später Vicedekan: N. Nl. bgr. Wbk. 3, 300–301.
8. **Ant.** C., 1455 Nov. det. sub m. Wess. Groningen; **Andr.** C., 1457 8/4 inc. sub m. Henr. Horst; 1458 2/11 rec. — A. de C., m. art., 1460 b. decr.: Un. 126, 21 b.
10. p., 1455 17/11 det. sub m. H. de Susato; 1458 15/5 inc. sub m. Wig. de Embrica; 1464 15/6 rec.
11. M. **Ziericzee**, 1457 3/7 det. sub m. Henr. de Breda.
14. cl., 1454 in Heid.: Toepke I 277. — 1458 15/5 inc. sub m. Wig. de Embrica. — 1461 21/4 Promovent. — m. art.: 1469 Jan. 30 Un.
15. p., 1455 27/11 det. sub m. G. de Elten; 1458 5/5 inc. sub m. Lamb. de Monte.
16. W. Mobben L. d., 1447 in Löwen: Reusens, Matr. 1, 61, 17.
18. Reppwinder, 1456–57 in Leipzig: Erler 1, 204.

[1]) Trai. *durchstrichen.*

Universitäts- und
Landesbibliothek Düsseldorf

263, 20 Jud. de Venraede, d. Leod.; art.; i. et s.; Oct. 18.
21 Henr. Hardenberch de Colonia; art.; i., p.; Oct. 19.
22 ill. d. Rob., comes Palatinus Reni et dux Bavarie, prep. ecclesie Ratisponensis necnon can. ecclesie Babenburgensis etc.; i. inc.; Oct. 19.
23 Zesolphus de Adlachem, militaris
24 Ger. de Erenberch, militaris
25 Joh. Stetsenbach de Everbach
} ; i.; familiares dicti domini etc.; } Oct. 19.
26 Th. Traiecti, d. Trai.; art.; i. et s.
27 Ysbr. de Egmonda, d. Trai.; art.; i., p.
28 Joh. de Traiecto superiori, Leod. d.; art.; i. et s.
29 Obertus de Traiecto superiori, d. Leod.; art.; i. et s.
} ; Oct. 23.
30 Wilh. de Duvelandia, d. Trai.; art.; i., s. 3a.; Oct. 25.
31 Arn. de Berchem, Col. d.; iur.; i. et s.; Oct. 26.
32 Joh. Herwen de Zutphania, d. Trai.; art.; i. et s.; Oct. 27.
33 Yv Harynckxma de Snekys, d. Trai.; leg.; i. et s.; Oct. 27.

263, 20. 1456 7/5 pres. ad bacc.

22. Randbemerkung: * Archiepiscopus Col. factus anno domini 146 . , nota bene [die letzte Ziffer nicht ausgefüllt]. — 1454 in Heid.: [postea ep. Ratisponensis]: Toepke I 277; von Pfalz-Mosbach, geb. 1437, 1457-65 (†) Bischof von Regensburg: Eubel, Hier. 2, 243. — Aeneae Sylvii de moribus Germ. (Baseler Ausg.) 1044: Rob. de Bavaria, 24 annos natus in schola Col. Papiensique scientiam iuris iampridem audiens et inter doctos receptus. — Kisky, Domkap. 41 n. 16: 1451 Domherr in Bamberg u. Regensburg, hier 1452 Dompropst, 1455 Domherr in Köln. — außerdem Domherr in Passau u. Freising. — Die Anmerkung der Matrikel verwechselt ihn mit Ruprecht von der Kurlinie, 220, 3.

24. Kisky, Domkap. 126 n. 117: 1469 Rektor der Univ. Basel. — 1458 Domherr in Mainz, 1483 Scholaster, † 1498 20/1. — can. s. Albani Mog.: Joannis, Rer. Mog 2, 321; Gudenus, Cod. dipl. 2, 907 n. 179.

25. J. Stezebach, cl. Herbip. d., capellanus principis Alberti ducis Bavarie (263, 50), 1464 9/12 in Freiburg: Mayer 1, 30.

26. 1455 2/12 det. sub m. Danchard. de Brylis; 1457 7/4 inc. sub m. Ger. de Venloe; **al. de Leydis**, 1458 30/9 rec.: Th. **Bindopp** de Tr., 2/11 disp. — 1459-75 in der A. F. tätig: 1465 Dekan, 1467 Promotor. — 1465 b., 1466 b. sent., 1467 b. f. theol. — 1462 b. f. theol.: n. 1289.

28. J. Tr. s., 1456 7/5 pres. ad bacc. — det. sub m. Jac. de Stralen; Stolz als Mastrichter: Cod. Monast. 315, 74b.

29. O. Tr., 1456 7/5 pres. ad bacc.; 20/11 intravit religionem, disp. — det. sub m. Jac. de Stralen; Stolz als Mastrichter: Cod. Monast. 315, 74b.

31. Randbemerkung 16. Jhdts.: postea legum dr. et offic(ialis) ac can. Bonnensis; obiit 1503, requiescat in pace. — **de Colonia**, commorans in collegio Dwergh, 1460 b. decr., b. leg., 1470 lic., 1474 dr. leg.: Un. 126, 22a. 41b. 42b. 51a. b. 52b; 1474 rec. ad colleg.: Un. 126, 42b; 1475 jur. Intrans: III 54a; 1476. 90. 98: Un. 126, 36a. 70a. 79b; [1481 April]. 1494 24/11 Kan. u. Offizial des Propstes in Bonn, 1503 memoria: Un. 126, 84b. — camerarius s. Cuniberti, 1487-98 im Schrein. — Kisky, Reg. der Erzb. von Köln 4, n. 1473.

32. J. S., 1455 17/11 det. sub m. H. de Susato; 1457 4/4 inc. sub m. Henr. Zuzati. — 1462 presb.: Samst.-Rentk., Ausg. 451b. 503b.

Universitäts- und Landesbibliothek Düsseldorf

263, 34 Joh. de Traiecto superiori van Holthorn, Leod. d.; art.; i., p.; Oct. 29.
35 Henr. Hyldensem, eiusdem d.; art.; i. et s. 3a.; Oct. 29.
36 Ant. de Monasterio, d. Albiensis; art.; i., p.
37 God. Lovenych, d. Col.; art.; i. et s. 3a.
38 Henr. Lovenych, d. Col.; art.; i. et s. 3a. } ; Oct. 30.
39 Petr. Scholoker de Brede, Leod. d.; iur.; i. et s.
40 Fred. Back de Boemel, d. Trai.; art.; i. et s.
41 Henr. Dorn. de Boemel, Trai. d.; art.; i. et s.
42 Nycasius Pistor(is) de Tornaco, d. Torn.; art.; i. et s. } ; Nov. 3.
43 Riquinus Byest, d. Trai.; art.; i. et s. 4a.; Nov. 6.
44 Joh. de Kreveldia, o. Prem.; iur.; i. et s.; Nov. 7.
45 Joh. Arnhem, Trai. d.; art.; i. et s.; Nov. 7.
46 Arn. Kalkar, d. Col.; art.; i. et s.; Nov. 12.
47 Joh. Ludescede, Col. d.; art.; i. et s.; Nov. 14.
48 Splinterus Remerswal(is), d. Trai.; art.; i. et s.; Nov. 18.
49 Wilh. Mastini de Merli, d. Lugdunensis, o. B.; iur.; i. et s.; Nov. 18.
II 108a 50 ill. d. Alb., dux Bavarie, comes PalatinusReni, can. maior(um) ecclesiarum Col., Eychstedensis et Augustensis; iur.; i. inc.; Dez. 3.

263, 34. J. Tr. s., 1456 26/11 det. sub m. Danckard. Brielis.

35. p., 1455 2/11 pres. ad bacc. — ? H. Fabri de H., 1455 in Leipzig: Erler, 1, 193.

37. Godfr. L., 1456 7/5 pres. ad bacc.; 1458 5/5 inc. sub m. Lamb. de Monte; 1461 21/4 rec. — m. art., 1485 art. Intrans: III 125b.

38. 1468 Kaplan zu Klein S. Martin: Un. 126, 32a; capell. archiepiscopi Col., 1474 past in Lechenich, 1487 can. s. Apost., resigniert und stirbt im selben Jahre: Lib. Lup.

40. Fr. B., 1456 1/6 det. sub m. Gher. Venloe; 1458 2/5 inc. sub m. Danckard. de Brilis.

43. R. Boest, 1456 2/6 det. sub m. Gher. Buderick.

45. 1456 2/11 pres. ad bacc.

49. d. W. Mastijn, prior hospitalis in Rupi forti Ludunensis d., b. decr. Par., 1458 receptus ad facultatem: Un. 126, 20a; o. B., 1459 lic. et dr. iur.: Un. 126, 20b. — dr. decr., erhält 1472 Bücherlegat von Dr. Loppo de Zierixe: Un. 127, 115b.

50. 1454 in Heid. [postea ep. Argentinensis]: Toepke I 277; can. Col., Herbip., Eystet., Aug. et Arg. et prepositus eiusdem, 1464 9/12 in Freiburg: Mayer 1, 30. — vgl. oben 263, 25. — Sohn Ottos von Pfalz-Mosbach, geb. 1440, 1479–1506 (†) Bischof von Straßburg: Eubel, Hier. 2, 106. — Kisky, Domkap. 39 n. 8: 1453 Domherr in Köln, resign. 1493. — 1474 Domherr in Bamberg.

Universitäts- und
Landesbibliothek Düsseldorf

263, 51 Lodow. de Emershaven, militaris, servitor eiusdem domini; iur.; i.
52 d. Henr. Olmeshem, presb. Col. d.; iur.; i.
53 Joh. Traiecti superioris, Leod. d.; art.; i. et s.
54 Math. ts Grevenbroeck, d. Col.; art.; i., p.
55 Segerus de Gandavo, d. Cam.; art.; i., p.
} ; Dec. 3.
56 Joh. Wel, d. Col.; art ; i., p.; Dec. 5.
57 Everh. Medenblick, d. Trai.; art.; i. et s.; Dec. 5.
58 Th. Harlem, d. Trai.; art.; i., p.; Dec. 8.
59 Nic. de Arlûno, d. Trev.; art.; n. i., quia minorennis; p.; Dec. 9.
60 Joh. Brackervelt, d. Col.; art.; i., p.
61 d. Joh. de Sombref, can. ecclesie Col.; leg.; i. inc.; n. s. neque propinavit [1])
62 Nic. Kuper de Venraed, d. Leod.; leg.; i. et s.
} ; Dec. 11.
63 d. Lodow. de Helmstat, d. Spir.; art.; i. et s.; Dec. 12.
64 Nic. de Dacia, d. Roskildensis; art.; i., p.; Dec. 12.
65 Ffeyka Harincxma al. Fredericus de Snekis, Trai. d.; leg.; i. et s.; Dec. 15.
66 Heynr. Straetsvelt de Argentina, civis Col.; iur.; i. et s.; Dec. 18.
67 Joh. de Ryngenborch, d. Mon.; iur.; i., p.
68 Jac. Ruremund(is), Leod. d.; art.; i., p.
} ; Dec. 19.
69 Arn. Smyts de Novemagio, d. Col.; art.; i. et s.
70 Ant. comes Schouwenberch et Holzatia, d. Mynd.; art.
71 Otto Teykellenborch, comes in Teykelberch, d. Mon.; art.
; i. inc.
} ; Dec. 19.

263, 51. L. Emersz, nobilis, 1454 in Heid.: Toepke I 278.
55. Zugerus de G., 1456 26/11 det. sub m. Danckard. Brielis, 1459 1/9 disp.
60. J. de Berkelveldia, 1456 26/11 det. sub m. Danckard. Brielis.
61. nob., can. Leod. et b. Marie Aqu., 1453 in Löwen: Reusens, Matr. 1, 173, 5. — Kisky, Domkap. 82 n. 292: Sohn Wilhelms, 1454 Domherr in Köln, 1472 Kapitular, † 1484. — 1452–72 (permut.) can. Aquensis: Heusch 10. — 1477 subdec. eccl. Col.: Nrhein. Ann. 61, 170, 542; 173, 564; 184, 638. — 1451 3/2 (Urk. n. 12317 c) Ahnenbrief (für das Domkapitel).
63. 1456 7/5 pres. ad bacc.; b. art., 1456 14/8 disp. — Kisky, Domkap. 133 n. 178: Sohn von Hans. — can. Mag. et Spir., 1457 6/2 in Heidelberg: Toepke 1, 287. — 1478 Generalvikar in Mainz: Joannis, Rer. Mog. 2, 368. — lic. decr., 1478–1504 (†) B. von Speier: Eubel, Hier. 2, 265.
64. p., 1455 2/11 pres. ad bacc.; 1458 13/5 inc. sub m. Heinr. de Campis.
70. Kisky, Domkap. 78 n. 269: Sohn Ottos, 1456 Domherr in Köln, res. 1491. — 1472 Kan. an S. Aposteln: Lib. Lup.
71. Kisky, Domkap. 84 n. 308: 1456 Domherr in Köln, res. 1516.

[1]) neque pr. *später zugesetzt mit blasserer Tinte.*

Universitäts- und Landesbibliothek Düsseldorf

263, 72 Joh. de Scuwenberch, eiusdem d.; art.; servitor prefatorum
73 Goed. Hoevelic de Novemagio, d. Col.; art.; i., p.
74 d. Joh. Pupper de Goch, d. Col.; iur.; i. et s.
; Dec. 19.

II 108b **264. Rektor Johannes Meynardi [de Novomagio],** *art. m. et med. dr. egregius, electus* 1454 *Dec.* 20 *in ecclesia fratrum Augustinensium.*

264, 1 Joh. de Wesalia cognominatus de Aquis; i. et s.; art.; Dec. 31.
2 Sibulo Lufardi, Col.; art.; s. et i.; Jan. 3.
3 Levinus van den Hieren de Gandavo; art.; i. et s; Jan. 3.
4 Rumoldus Engelberti de Mechelina, can. in Zittart; iur.; i. et s.
5 Joh. Cristiani de Leodio; art.; i. et s.; Jan. 10.
6 Snellardus Johannis de Haerlem; iur.; i. et s.; Jan. 11.
7 Bert. Ernesti de Peeckelshem; iur.; i. et s.; Jan. 18.
8 Joh. Empel de Rees; art.; i. et s.; Jan. 21.
9 Henr. de Elsich, civis Col.; leg.; i. et s.; Jan. 31.
10 Hugo de Vivario, can. Torn.; art.; i. et s.; Febr. 3.
11 Wilh. Dentrina de Tornaco; art.; i. et s.; Febr. 3.
12 Henr. Grijss de Oerdingen; art.; i. et s.; Febr. 10.
13 Joh. de Treveri; art.; i. et s; Febr. 21.
14 Agitacus de Emda, Mon. d. presb.; i. et s.; Febr. 24.
15 Nic. Wynman de Aerwijlre; art.; i. et s.; März 1.
16 Walt. Lindizae de Schotia; art.; i. et s.; März 8.
17 Jac. Lindizae de Schotia; art.; i. et s.; März 8.

263, 74. Val. Andr. 507; Sweertius 430; Foppens, Bibl. Belg. 714–15. — Clemen, Joh. Pupper v. Goch. Leipzig 1896. — Hurter, Nomenclator 4, 739–740. — van Rijn, Wessel Gansfort 72 u. A. 2. — Hartzheim 347a (Zusätze 194); Nrhein. Ann. 2, 276 ff.; Ullmann, Reformatoren I 19–174; Lorenz, Gesch.qu. II² 332; Cardauns in Allg. deutsche Biogr. 9, 302. 303. — Zs. für Kircheng. XIV (1893), 311.

264, 4. d. R. Cam. d.; decr.; 1461 27/5 in Löwen: II Matr. 29b.

7. 1464–69 Pfr. zu Peckelsheim: Picks Monatschrift 3, 436.

8. cl. Col., 1457 in Heid.: Toepke I 287.

9. ☞. — 1469 30/10 b. leg. — 1472 Mai 25; 1473: III 49a — Jedenfalls ein anderer: 1429 b., 1431 m. art. in Paris: Auct. 2, 398. 448–49. 452. — m. H. de Elsi de Colonia, 1431 14/5 rec.: 8a.

10. H. de V., Torn. d., 1451 in Löwen: Reusens, Matr. 1, 83, 29. — H. **de Tornaco**, 1457 30/6 det. sub m. Gher. de Venloe.

11. W. de T., 1457 30/6 det. sub m. Ger. de Venloe; 1459 14/4 inc. sub m. Danckard. de Brijlis.

12. H. (Herm.) de O., 1456 2/6 det. sub m. Gher. Buderick.

16 fr. Jacobi, **nob. d. s. Andree**, 1456 b. art. in Paris: Auct. 2, 910. — W. Lindsay, cl. d. s. Andree, 19 Jahre alt, erhält 1455 7/6 zwei unvereinbare Benefizien: Cal. Pap. Reg. XI p. 12. — B.

17. fr. Walteri, **nob. d. s. Andree**, 1456 b. art. in Paris: Auct. 2, 910. — Lyndesay; leg.; 1458 27/1 in Löwen: II Matr. 18b. — J. Lindsay, stud. art. in S. Andrews, 24 Jahre alt, erhält 1450 14/11 das Rektorat von Inchibriok, d. s. A. — B.

Universitäts- und Landesbibliothek Düsseldorf

264, 18 Joh. de Horst, d. Leod.; art.; i. et s.; März 10.
19 Arn. Snoeck de Gandavo; i., p. [1])
II 109a 20 Loduw. Botschoen; art.; s. et i.; März 11.
21 Ger. de Bocholdia nominatus Scolten; ius can.; i. et s.; März 15.
22 Jac. Tinctoris de Atrabato; art.; i. et s.; März 19.
23 Rich. de Lapide superiore, ecclesie maioris Mag. can.; theol.; i. et s.; März 24.
24 Joh. Kempgin de Nucia; art.; i. et s.; März 24.
Et est finis.

265. Rektor Johannes Meynardi de Novomagio,

art. m. et med. dr. egregius, necnon facultatis medicine - - ordinarius benemeritus, reelectus 1455 März 24 ad Carmelitas.

265, 1 Joh. Inkys, civis Col.; art ; i. et s.
2 Egb. Wilhelmi de Gruenyngen; art.; i. et s.
3 d. Joh. Tzand de Meerle; iur.; i. et s.
4 Jac. Steynhuys de Segen; art.; i. et s.
5 Herm. de Tiela de Swoll(is); art.; i. et s.
6 Joh. Goeswini de Swoll(is); art.; i. et s.
7 Barth. Wilden de Breda; art.; i. et s.
8 Joh. Hagenow de Swoll(is); art.; i. et s.
9 Th. Wydenburg(is), d. Osn.; art.; i. et s.
10 Ditm. Wydenburg(is); art.; i. et s.
11 Th. Wydenburg(is) fil. Lupi; art.; i. et s.

264, 18. 1456 7/5 pres. ad bacc.
19. ? d. A. Sn., presb. Cam. d, 1445 in Löwen: Reusens, Matr. 1, 15, 31. — A. S., 1460 secretus amicus Heimerici de Campo [vgl. 132, 124] in Löwen: n. 12756 — 1462: n. 1306.
20. 1462 22/6 det. sub m. Heinr. de Susato.
23. Kisky, Domkap. 148 n. 361. — can. Mog., 1420–21 in Heidelberg: Toepke I, 150. — 1427 in Wien. — 1459–74 (res.) Domdekan in Mainz; † 1487. — Pr. zu Aschaffenburg: Joannis, Rer. Mog. 2, 304. 378.
24. Bruder von Henr. K. [294, 9], s., 1459 in Erfurt: Weiss. I 273. — Computus chronologicus, Erfordie editus a m. J. K. oriundo de Nussia a. d. 1459: Trier, Stadtbibl. Hs. 172 n. 9 (Verzeichnis S. 81).
265, 2. Eng. de Gr., 1456 2/11 pres. ad bacc.; 1458 16/5 inc. sub m. Henr. de Horst. — m Eng. de Gr., b decr., 1466 17/1.
3. Vj. f. Wappen-, Siegel- u Fam.-kunde 1925, 69.
6. J. Sw., 1456 2/6 det. m. Gher. Buderick.
9. Diricus W., 1456 2/6 det. sub m. Gher. Buderick.
10. 1456 2/6 det. sub m. Gher. Buderick.

[1]) *Unter dieser letzten Eintragung von Bl.* 108b *von derselben Hand:* Et est finis.

Universitäts- und Landesbibliothek Düsseldorf

265, 12 Adr. de Est fil. Wolteri; art.; i., p.
13 Petr. Schippleir de Hachenborch; art.; i. et s.
14 Joh. de Boecheym; art.; i. et s. [1])
II 109b 15 Georg. Affelen de Aernsberch; iur.; i et s.
16 Joh. Nyman de Osnaburg(is); art.; i. et s.
17 Joh. Knarpp de Warendorpp; art.; i. et s
18 m. Henr. Rabbert de Rene, d. Mon.; i. et s.
19 Henr. de Essendia; i., et est semip.; Mai 6.
20 Herm. de Dorsten; art.; i. et s.; Mai 7.
21 Joh. de Ysendaren de Xanct(is); i. et s.; Mai 7.
22 Volquinus Volquini de Attendaren; art.; i. et s.; Mai 8.
23 Joh. Wilderaeden, d. Leod.; art.; i. et s.;
24 Joh. Versevelt, d. Mon.; art.; i. et s.;
25 Th. de Wesalia inferiori; art.; i. et s.; } Mai 9.
26 Wilh. de Well(is), d. Col.; art.; i. et s.;
27 Joh. de Macheren de Novimagio; art.; i. et s.;
28 Joh. Knuyts de Cortraco; i., p. est; Mai 10.
29 Sym. Nycolay de Leydis; art.; i. et s.;
30 Th. Jacobi de Leydis; art.; i. et s.; } Mai 12.
31 Th. Theo(deri)ci de Leydis; art.; i. et s.;

265, 15. ☞. — G. de A., cl. Col. d., 1459. 61. 70 imp. auct. ac curie Col. not.: n. 12701. 802. 13122.

16. J. O., 1456 2/11 pres. ad bacc.

17. J. V., 1456 7/5 pres. ad bacc.

18. s., 1438 in Erfurt: Weiss. I 174.

19. 1456 2/6 det. sub m. Gher. Buderick. — 1457 in Heid.: Toepke I 287. — ? H. Moench de E., can. s. Georgii, past. s. Marie Lysolphi, † 1474: Büllingen 2, 196. — vgl. 277, 33.

20. 1456 7/5 pres. ad bacc.

21. J. X., 1456 2/11 pres. ad bacc.

22. Volkinus A., 1456 7/5 pres. ad bacc.; 1458 4/5 inc. sub m. Ger. de Elten; 18/7 disp.

23. J. Wildenroe, 1456 4/6 det. sub m. Danckard. Brilis; 1458 6/5 inc. sub m. Petr. de Leydis.

24. 1455 Nov. det. sub m. Wess. Groningen; 1457 9/4 inc. sub m. Henr. de Kampis. — 1463 Zeuge in Paris: n. 1326.

28. J. C., 1457 18/6 det. sub m. Th. de Bommel; 1459 10/4 inc. sub m. Livin. de Duvellandia; 28/6 disp.

29. S. N. de L. Trai. d.; art.: 1454 31/8 in Löwen: II Matr. 4 b. — S. L., 1456 4/6 det. sub m. Danckard. Brilis; 1458 6/5 inc. sub m. Petr. de Leydis, disp. — vgl. 286, 37.

30. Th. L., 1456 2/11 pres. ad bacc.; 1458 6/5 inc. sub m. Petr. de Leydis; disp.

[1]) *Am Ende von Bl.* 109a: Et est finis.

Universitäts- und
Landesbibliothek Düsseldorf

265, 32 Th. de Dordraco; art.; i. et s.;
33 Wilh. de Dordraco; art.; i. et s.;
34 Wilh. de Dordraco, maior; art.; i. et s.;
35 Nic. de Dordraco; art.; i. et s.;
36 Henr. Morinck de Boemell; art.; i. et s.;
37 Adr. Scaeck de Boemell; art.; i. et s.;
38 Ger. Johannis Fabri de Boemell; art.; i. et s.; } Mai 13.
39 God. de Haerlem; i. et s.;
40 Joh. Huysser de Haerlem; i. et s.;
41 Th. de Haerlem; i. et s.;
42 Nic. de Haerlem, fr. eius; i. et s.;
43 Joh. fil. Gerardi de Haerlem; i., p.;
44 Jac. de Baest de prope Buscum Duc(is); i., p.; } Mai 15.
45 Joh. de Aerssem Bueren; i. et s.;
46 Arn. de Boegen; i., p.;
47 Wolfardus Medenblick, d. Trai.; i. et s.; Mai 16.
48 Joh. de Nůwenburck, d. Spir.; i., p ; Mai 16.
49 Herm. de Werden de Kampis; i. et s.; Mai 19.
50 Ant. de Bocholdia; art.; i. et s.; Mai 21.
II 110a 51 Henr. de Monasterio; art.; i. et s.; Mai 21.
52 Joh. Stoltinc de Dorsten; i. et s.; Mai 23.
53 Eng. Slongen de Onkel; i., p.; Mai 23.
54 Joh. de Haemste; i. et s.; Mai 20.
55 Joh. Burgensis de Tornaco; i. et s.; Mai 30.
56 God. Gartswijlre de Dueren; i. et s.; Mai 30.

265, 32. Th. **Marcilii** de D., 1456 1/6 det. sub m. Gher. Venloe; 1460 24/4 inc. sub m. Petr. Vyrsen.
35. 1456 2/6 det. sub m. Gher. Buderick.
36. 1456 23/11 det. sub m. Danckard. Brielis.
37. A. B., 1456 1/6 det. sub m. Gher. Venloe; 1458 2/5 inc. sub m Danckard. de Brilis; 2/11 disp. - m. A. de B., 1463 b. decr.: Un. 126, 24a.
40. J. H., 1456 7/5 pres. ad bacc.; 1458 15/5 inc. sub m. Wig. de Embrica.
44. J. de Busco, 1457 27/5 pres. ad bacc., restrictus; 1458 20/7 inc. sub m. Levin. de Zerixe. — J. de Busco Leod. d.; art.; 1456 7/9 in Löwen: II Matr. 13a. — vgl. 281, 46.
47. 1456 2/6 det. sub m. Gher. Buderick; 1458 20/7 inc. sub m. Levin. de Zerixe; 1461 30/9 rec.
51. 1456 2/11 pres ad bacc. — ? H. Wulfharde de M., 1457–58 in Leipzig: Erler 1, 210.
52. 1462 27/11 det. sub m. Heinr. de Ursoy. — 1463 rect. par. eccl in Schoelre: Redlich 2, 2, 315 A. 2.
53. E. U., 1459 21/11 det., 1464 14/6 inc. sub m. Lamb. de Monte.
54. Hamenstede, 1456 4/6 det. sub m. Danckard. Brilis; 1458 29/4 lic. art. — J. Johannis de Haemstede Trai. d.; art.; 1454 23/1 in Löwen: II Matr. 3a.
56. G. de D., 1456 2/12 det. sub m. Henr. de Susato.

Universitäts- und Landesbibliothek Düsseldorf

265, 57 fr. Reynardus de Harten, o. Cist. profess. in Linda in Polonia; i. et s.; Mai 31.
58 Joh. Sefrit de Mûterstat, d. Spir.; i. et s.; Mai 31.
59 Henr. fil. Magni Herconis de Oterdom de Gruenyngen; i. et s.; Juni 2.
60 Joh. Halmer de Thuyn, Lausonensis d.; i., p.; Juni 2.
61 Joh. de Loer, d. Rem.; i. et s.; Juni 2.
62 Thom. de Condeo, d. Met.[1]); i. et s.; Juni 7.
63 Joachim de Sûndis, Zwerenensis d.; i. et s.; Juni 10.
64 Joh. Roekel, civis Col.; i. et s.; Juni 11.
65 Henr. Broen de Scotia; i., p.;
66 d. Alb. al. Aggo de Snekis, d. Trai.; iur.; i. et s.;
67 Wyn. Eupen, civis Col.; i. et s.;
68 Alb. de Hoemborch, civis Col.; i. et s.;
69 Thom. Madour de Scotia; i., p.;
70 Frambicus de Aquis; i. et s.;
} Juni 13.
71 God. de Aquis; i. et s.; Juni 18.
72 Petr. de Aquis; i. et s.; Juni 18.
73 Joh. de Thoren; i. et s.;
74 Degenardus Haess; i. et s.;
75 Petr. de Aggere s. Martini; i.
76 Nic. Dreyscher; i.
77 Th. de Francfordia; i.
78 Joh. Bolts de Aerwijlre; i.
} ; p.; } Juni 27.

265, 57. R. **Sohn Gelegins vanme Graten** Herten: Schrb. Airsb. Pp. 1444 7/5.
58. vic. cathedr. Spir., † 1472, verfaßt chronica praesulum Spir. civitatis: Remling, Geschichte der Bischöfe zu Speyer 1, 617; Hurter, Nomenclator 4, 782.
59. H. de Gr., 1456 2/11 pres. ad bacc.
63. 1457 23/11 det. sub m. Henr. Susati, disp
64. J. **de Colonia**, 1456 23/11 det. sub m. Danckard. Brielis.
65. H. de Sc. 1456 2/11 pres. ad bacc. — ? d. H. Br., b. f. theol. s. Andree in Sc., eiusdem d. s. A.; theol.; 1457 29/5 in Löwen: II Matr. 15 b.
66. 1455 Juni 22 ad leges: Un. 1 b, 80 a; Aggo al. Alb. de Sn., presb., 1460 b. decr.: Un. 126, 22 a.
68. 1456 2/11 pres. ad bacc.; 1459 24/4 inc. sub m. Sev. de Moneta.
70. 1457 14/6 det. sub m. Lamb. de Monte.
71. 1457 27/5 pres. ad bacc., restrictus.
73. 1456 2/12 det. sub m. Henr. de Susato.
75. 1452 in Löwen: Reusens, Matr. 1, 220, 18.
76. 1457 3/7 det. sub m. Henr. de Breda; 1459 13/4 inc. sub m. Nyc. Dreischer; 28/6 disp.; 1462 1/2 rec. — N. Storm de Dr. Trai. d.; art.; 1463 19/8 in Löwen: II Matr. 39 a.
77. **N.** de Fr., b. Erf, 1455 21/12 rec. — 1450 in der Erfurter Matrikel nicht gefunden. — Sohn von Hans **Hochgesang**, hatte in Erfurt studiert, 1455 Kandidat für Kronenburse: n. 1091. 1095.
78. d. J. B., 1466 b. decr.: Un. 126, 27 a.

[1]) *nach dem durchstrichenen*: Trev.

Universitäts- und
Landesbibliothek Düsseldorf

265, 79 Th. Wischel de Clivis; i. et s.;
80 Meynardus Meynardi de Novimagio; i. et s.; } Juni 27.
81 fr. Steph. Symonis, o. pred. de provincia Provincie conventus Buxi; i. et s. universitati et rectori 4 a.
Et sic est finis.

266. Rektor m. Wilhelmus de Leyd(is),

decr. dr. egregius, can. eccl. s. Gereonis Col., electus 1455 Juni 28 in ecclesia fratrum predicatorum.

II 110b 266, 1 Wilh. Arnoldi de Leid(is); art.; i., p.; Juli 3.
2 Jac. Bartholomei de Zerixe; art.; i. et s.; Juli 5.
3 d. Joh. Fabri de Otwijlre, presb. Met. d.; theol.; i. et s.; Juli 7.
4 Wilh. Cornelii de Dordraco; art.; i. et s.; Juli 7.
5 Eg. de s. Huberto, Leod. d.; art.; i., p.; Juli 8.
6 Lamb. Arnoldi de Brilis; art.; i. et s.; Juli 8.
7 Hugo Petri de Portengail; art.; i., p.; Juli 8.
8 Joh. de Wippervurde; art.; i., p., n.
9 Hanzelinus Bauchez, cl. Met.; art.; i. et s.; Juli 14.
10 Wylh. Texalie; art.; i. et s.; Juli 15.
11 Francko Alcmarie; art.; i., p.; Juli 15.
12 Olrycus Kneysel de Hall; art.; i., p.; Juli 16.
13 Otto Meyroede de Monasterio Euflie; n. i., quia minor annis, s. tamen; Juli 29.

II 111a 14 Joh. de Busco fil. m. Fastrardi, leg. doctoris; i. et s.; } Aug. 5.
15 Jac. de Busco de Tornaco; art.; i. et s.;

265, 80. M. de N., 1458 6/6 det. sub. m. Joh. de Franckfordia; 1460 21/4 inc. sub m. Corn. de Breda.

266, 1. 1457 18/6 det. sub m. Th. de Bommel.
2. 1453 in Löwen: Reusens, Matr. I 173, 4. — 1464: n. 1337.
4. W. **Schorison** de D., 1460 19/6 det. sub m. Danckard. Brilis.
5. 1457 18/6 det. sub m. Th. de Bommel: **de Leodio,** 1459 10/4 inc. sub m. Livin. de Duvellandia.
7. H. de Portigalia, 1456 26/11 det. sub m. Danckard. Brielis.
8. L. R. 11b; 1458 8/6 det. sub m. Ger. de Venloe; 1462 21/6 inc. sub m. Joh. de Leidis.
10. 1456 23/11 det. sub m. Heinr. Breda.
11. Fr. Franconis de A. Trai. d.; art.; 1454 15/10 in Löwen: II Matr. 5b.
12. Ulr. de H.: L. R. 12b; 1458 21/11 det. sub m. Lamb. de Monte; Kneussel, 1460 17/4 inc. sub m. Lamb. de Monte. — Knussel, 1482 4/8 cancell. ducis Segesmundi de Austria, Schenkung an die art. Fakultät: III 149b.
14. Zusatz: ☞ nunc leg. dr. et rector 2°, anno 1504. — Fastr. de B., 134. 39. — m. J. **Bareit** de B., 1459 b., 1463 lic. leg., 1464 als dr. leg., durch seinen Vater promoviert, receptus ad collegium: Un. 126, 20b. 24a. b. 25a; 1469 sc. iur. can.: 1469 Jan. 30 Un.; 1464. 7. 8. 76. 83. 4. 93. 5. 1500 Intrans: II 153b;

Universitäts- und Landesbibliothek Düsseldorf

266, 16 Conr. Fabri de Luterwurck, cl. d. Spir.; art.; i. et s.; Aug. 6.
17 d. Syb. de Wydenburg, presb. Col.[1]), commor(ans) in dyocesi Trev.; theol.; i. et s.; Aug. 7.
18 ill. d. Joh., comes Palatinus Reni et dux Bavarie, can. ecclesie Spyrensis etc.; i. inc.;
19 Eg. de Nydeck, militaris, famil. dicti domini ducis; i.; } Aug. 9.
20 Joh. fil. d. Everardi de Cervo, civis Col. | ; art.; i. et s.;
21 Ever., fr. dicti Johannis | Aug. 12.

III 9a-262a; 1467. 71. 75. 77. 84. 88. 89. 94. 99 Dekan: III 54a. 62b. 159b; Un. 126, 37a-81a; 1482. 1504 Rektor: III 105a; IV 11a. b. 12b. 13a; 1486 vicecancellarius: III 66a; wird 1469 städt. Professor leg. an Stelle des Joh. v. Erpel; wird durch den Vater vertreten: Rmem. 2, 124b; erhält statt der Nachmittags- die Morgen-Vorlesung 1480 4/10: Rmem. 3, 122; Honorarquittung: 1488 Juni 5 Un.; lectura in iure civili de mane: [1495] Un.; 1500 städt. Gehalt (500 M.): Mittw.-Rentk., Ausg.; 1468 advoc. curie Col.: n. 13039; 1469–70 auf Hanseschickung [nach Gent]: Rmem. 2, 124b; 1470 Febr. 21 Hanse; 1470 22/6 aus Brabant heimgekehrt: Brb. 29, 123a 2; 1481 18/6 zum kaiserlichen Tage in Nürnberg: Brb. 33, 58a ff., 1482–83 zum Kaiser: Schickungsbuch (C 17) 116a. 121a; 1483 18/6 in städtischem Dienst: Rmem. 3, 153; 1484 hospes des Gr. Uco v. Ostfriesland, ladet Rudolf Agricola 1484 auf der Durchreise ein: Rud. Agr., Lucubrationes (ed. Al. v. Amsterdam S. 260); 1486 Doktor der Stadt: Un. 1b, 2a; 1503 21/3 Rente an Linz; 1505–10 Kleidung als städtischer Dr.; 1505 14/11: Brb. 42, 447a; 1506 7/11 in Univ.-Versammlung: IV 47a.; c. 1508–10 Streit mit Dr. Jac. de Alcmaria; 1508 Freund des Petr. Ravennas: Gratius Criticomastix; 1505 1/9 stiftet 2 Singmessen in S. Ursula: Düsseldorf, Archiv. — 1513. 17 krank: Un. 126, 101a. 110b; 1513 12/2 Testament (u. Frau Drutgin v. Aiche) (Test. B 57); Vermächtnis für dom. Rubea: A. R. 39b; Nrhein. Ann. 59, 243–45. — 1517–18 memoria: A. R. 37a; Un. 126, 112b. — 1471 12/7 Ratschlag. — Gutachten: Muther, Rechtw. 101. 109. — III 106b. 146b. 168a. 205b. 212b. 219a. 261a. — 297. 97. 375, 123. (Sohn Fastrard) 396, 108. 109. 405, 12. 426, 22. 429, 14. 431, 5. 448, 49. 478, 91. 508, 103. 107. 510, 112. — Stein, Akten 1, CLXXIX n. 77. — Reichling in Picks Monatschrift 4, 488. — Dreimal verheiratet, 1466–99 im Schrein: 1) 1471 1/10 ⟨Nese v. Oelensberch⟩: Nrhein. Ann. 57, 136 n. 634. — 2) 1486 10/2 ⟨Styngen, Witwe v. Joh. Hupe⟩: Brb. 34–35, 269b. — 3) 1513 12/2 ⟨† Cath. v. der Mark⟩. — 1506 17/8 (Urk.) Siegel. 266, 15. J. de T., 1457 30/6 det. sub m. Ger. de Venloe; **du Bos**, 1459 9/4 inc. sub m. Danckard. de Brijlis; 9/10 rec. — 1461 15/5 Examinator.

266, 18. 1454 in Heid. [obiit in terra sancta]: Toepke I 277; ? Sohn des Hrz. Stephan, 1454 Nov. in Pavia: Schreiber, Un. Freiburg I 16. — Kisky, Domkap. 117 n. 13: Sohn Ottos v. Pfalz-Mosbach, geb. 1443. — Domherr in Bamberg, Eichstätt, Mainz; 1468 Dompropst in Augsburg, 1472 in Regensburg; † 1486 in Jerusalem: Joannis, Rer. Mog. 2, 385.

19. nobilis, 1454 in Heid.: Toepke I 278.

†20. Am Rande. ☞ postea utriusque iuris dr. et burgimagister. — 1457 20/6 det. sub m. Ottone de Xanctis; 3/7 disp. — 351, 24. — J. de C., Col. d. (procur.), 1459 in Orléans: Album 2. — 1462 2/12 scholaris u. iur., vicerector iuristarum; in Pavia promoviert: Un. 106, 35b. 95b. — 1465 receptus als b. leg. Aurel., 1469 lic. leg., receptus als dr. decr. Papiensis, 1469 dr. leg., 1470 Streit über Vorrang; 1472 repetit, nochmals receptus als dr. decr.: Un. 126, 25b. 41a. 42a. b. 47a. b; dr. u. iur., 1469. 77. 79. 80. 83 Intrans: III 20a. 62b. 73a. 91a. 108b; 1473. 6. 80. 5 Dekan: III 82b. 83a. 87b; Un. 126, 36a. 48a. 59b. 64b;

[1]) *Über dem durchstrichenen:* d. Leod.

Universitäts- und Landesbibliothek Düsseldorf

266, 22 Joh. Prusie de Helysberch; art.; i. et s.; } Aug. 19.
23 Mart. Prusie de Helysberch; art.; i., p.; }
24 Petr. Luberti de Hoesden; art.; i., p.; Aug. 20.
25 Joh. de Nyspen de Breda; art.; i. et s.; } Aug. 22.
26 Henr. Bye de Alffen; art.; i. et s.; }
27 d. Rutg. Nevelonck, presb., de Ruden; iur.; i. et s.; } Aug. 23.
28 Wilh. Wayrd de Scotia; art.; i. et s.; }
29 Petr. Petri Rodolphs de Bommel; i. et s.; }
30 Joh. Ottonis } de Dordraco } ; i. et s.; } Aug. 30.
31 Mart. Jacobi } ; i. et s.;
32 Th. Ottonis } ; art.; i., p.;
33 Wilh. Jacobi } ; i., p.;
34 Laur. Jacobi de Delfft } ; i. et s.;

1476 Rektor: III 58a. 59a; hat 1472–86 die städtische lectio ordinaria in iure can. de mane (Eid 1472 17/9): Un. 1b, 2a. 3a; Rmem. 2, 189b; Vorlesungen 1482. 4: Rmem. 3, 142b. 163a. 168b; 1469 19/4 aus Pavia: Brb. 29, 22a. — 1477 20/4 facit verbum univ. ad consulatum. — 1478. 85 nach Rom: 1478 Juni 5; Brb. 32, 25a. b; 1485 Juni 25; Brb. 32, 25a; Aufsage der Bürgerschaft: 1486 April 19 Un.; C 678, 20a; vertritt St. Köln 1488 vor dem Kaiser: St. Chr. 14, 873; 1484–94 Ratsherr; 1489. 92 Bürgermeister; cl. coniugatus Col.: 1494 März 10; 1493: St. Chr. 13, 393; 1494–95 Streit mit der Stadt: Rmem. 3, 250b. 255a. b. u. ö.; † 1495 zu Pavia: St. Chr. 14, 897; memoria: III 218b; Un. 126, 77a; Epitaphium: Hier. Estensis Libellus S. 67; Witwe Margaretha Roitkirchen: 1496 Nov. 15 Un. — 1496 17/11 Besitzung von ihm zu Hospital der Artistenfakultät in Aussicht genommen: Art. Dek.-Buch III 261b. 262a. — Vgl. Annalen 43, 31 Anm. 3; Keussen in Westd. Zs. 10, 92–95. — Schrift: Schulte II 381; Kollegienheft 1477: Ratjen, Gesch. 103; Muther, Rechtsw. 99; Notabilia super 2. decretalium, edita a m. J. de C. 1475 1/12 in scholis canonistarum Col. (in der Trier. Stadtbibl. n. 891 [1102]): Kentenich. Jur. Handschr. S. 24. — Hs. im Kölner Stadtarchiv GB. fol. n. 85: Copulata secundi libri decretalium collecta sub m. J. de C. 1480. — 1475 hat nat. Sohn: Kuske, Kölner Handel 3, 267 n. 124; 1495 27/3 Testament: a. a. O. 268 n. 125. — Witwe Grietgin: a. a. O. 3, 333 n. 246. — III 58b. 91b. — Sohn: Joh. (369, 1) III 92a. — 1478–97 (†) im Schrein. — 1480 11/10: Gel.-Reg. 10, 298b.

266, 21. 1457 20/6 det. sub m. Ottone de Xanctis; 3/7 disp. — 1492 Ratsherr.

22. J. Heyelsberg, s., 1444 in Rostock: Hofm. I 70.

23. M. Pr., 1457 18/6 det. sub m. Th. de Bommel. — M. Mullich de H., s., 1449; M. Achtesnicht de H., s., 1459 in Rostock: Hofm. I 87. 120.

25. 1457 3/7 det. sub m. Henr. de Breda. — J. de N., Leod. d.; art.; 1462 9/2 in Löwen: II Matr. 33a. — rector scholarium utr. un., 1474–75 ad lecturam decretalium diebus festivis in Bologna: Dallari, I Rotuli dei lettori legisti e artisti dello studio Bolognese I (1888), 94.

26. H. Byen Leod. d.; art.; 1459 12/4 in Löwen: II Matr. 22a.

28. W. de Sc., p., 1455 2/11 pres. ad bacc.; 1458 30/5 inc. sub m. Henr. de Breda; 1459 18/2 rec. — 1464 Intrans.

31. M. D., 1457 13/6 det. sub m. Danckard. de Brilis; 1462 22/3 inc. sub m. Joh. de Leidis; 1/9 disp.

32. Th. de D., 1456 26/11 det. sub m. Danckard. Brielis.

33. W. de D., 1456 26/11 det. sub m. Danckard. Brielis. — Trai. d., b. art. Col., 1459 in Heid., 1459 m. art.: Toepke I 298. II 398.

34. L. D., 1457 27/5 pres. ad bacc., restrictus.

Universitäts- und
Landesbibliothek Düsseldorf

266, 35 Levinus de Gandavo al. de Palude; art.; i., p.
36 Petr. Wilhelmi de Leyd(is), can. ibidem
37 Petr. Ghisberti de Leyd(is)
38 Th. Wilhelmi de Leyd(is)
; art.; i. et s.; Sept. 9.
39 Th. fil. Hen(ri)ci de Delfft; art.; i. et s.; Sept. 9.
40 Aper fil. Amilii de Delfft; art.; i. et s.; Sept. 9.
41 Riquinus de Kerssenbroeck, can. Paburnensis; ius can.; i. et s.; Sept. 10.
42 Joh. Bammelroede de Venlo; art.; i. et s.; Sept. 10.
43 Flor., 44 Wilh., fratres, filii Ge(rar)di Braxator(is) de Gouda; art.; i. et s.; Sept. 16.
45 Jac. Wilhelmi Johan[1]) de Gouda; art.; i. et s.; Sept. 16.
46 Henr. Weykelen al. Wygellen; art.; i., p.
47 fr. Herm. de Martorff, theol. prof. studii Lov., minores; i., n.; Sept. 22.
48 fr. Zybertus de Segen, b. theol. Col., minores; i., n.; Sept. 22.
49 fr. Mart. de Saxonia, cursor theol., o. her. Aug.; i., p., n.; Sept. 23.
50 Henr. Nicolai de Naerden; art.; i. et s.; Sept. 27.
51 Lubberdus Gerbrandi de Naerden; art.; i. et s.; Sept. 27.
52 Herbernus de Mynden, cl. Trai.; art.; i. et s.; Sept. 29.
53 Joh. Fabri de Kalker; art.; i. et s. med.; Sept. 29.
54 Joh. ter Molen de Daventria; art.; i. et s.; Oct. 1.
55 Corn. Wilhelmi de Kapell; art.; i.; p., n.; Oct. 1.

266, 35. 1456 2/11 pres. ad bacc.; 1457 1/9 disp.
37. P. L., 1456 23/11 det. sub m. Danckard. Brielis; 1459 11/4 inc. sub m. Petr. de Leidis; disp.; 1460 17/10 disp, intrat relig. minorum de observantia.
38. Th. L., 1457 30/6 det. sub m. Ger. de Venloe.
39. Th. D., 1457 13/6 det. sub m. Danckard. de Brilis.
40. A. D., 1457 13/6 det. sub m. Danckard. de Brilis.
42. J. V., 1456 23/11 det. sub m. Henr. Breda; L. R. 8a (†).
44. W. de G., 1460 19/6 det. sub m. Danckard. Brilis: III 13a.
45. J. de G., 1457 17/6 det. sub m. Henr. de Zuzato.
47. fr. Herm. Mardtdoorf o. min. Augustinensium (!), 1448 21/7 in Löwen, später dr. theol.: Reusens, Matr. 1, 82, 11; Herm., m. theol., minister minorum prov. Col. 1472 28/3: Ostfries. Urk.-Buch 2, 7 n. 904. — Schlager 153. — v. Hessen, 1462–72 (†) Provinzial: Bürvenich, Annales 32–35; Eubel, Kölner Min.-Ordens-Prov. 288–89.
50. H. N., 1456 2/11 pres. ad bacc.
51. L N., 1456 2/11 pres. ad bacc.
52. Herbaren van Mynen, 1490 6/3 Domherr zu Utrecht, Pr. v. Friesland: Enklaar, Bestuur in Utrecht 201.
54. J. D., 1456 2/12 det. sub m. Henr. de Susato; 1459 21/4 inc. sub m. Heynr. Orsoy; 1462 27/10 rec.

[1]) *So!* *Vor* Johan *ist* Johannis *durchgestrichen.*

Universitäts- und Landesbibliothek Düsseldorf

266, 56 Joh. Cateman de Lemgoe; iur.; i.; p., n.; Oct. 3.
57 fr. Ludow. Fuchss, o. pred., b. bibl.; i., n.; Oct. 4.
58 Th. Smullinck de Zevener, Trai. d.; i. et s.; } Oct. 7.
59 m. Petr. Florentii de Gouda, m. Lov.; theol.; i. et s.; }

II 111b

267. Rektor Wilhelmus de Leydis,

decr. dr. egregius, eccl. s. Gereonis Col. can., reelectus 1455 Oct. 9 in ecclesia fratrum minorum.

267, 1 Barth. de Dynslaken; art.; i. et s.; Oct. 14.
2 Lud. Gheseke fil. Gerwini; art.; i., p.; Oct. 15.
3 Nyc. de Arluno ex terra Lutzenburg(ensi); art.; i , s.; Oct. 16.
4 Joh. Swach de Wijss, Col. d.; art.; i., s.; }
5 Adam Jacobi de Leydis } ; art. ; i., s.; } Oct. 25.
6 Theob. Petri de Delft } ; i., s.; }
7 Joh. Swelme, civis Col.; art.; i., s.; Oct. 28.
8 Jac. van der Hegghen de Aquisgrano; art.; i., s.; Oct 30.
9 Mart. Rumundis de Venloe; art.; i., s.; Oct. 31.
10 Th. Johannis Stol de Leydis; art.; i., s. 8 s.; }
11 Arn. Henrici de Brylis; art.; i., s. 8 s.; } Nov. 5
12 Henr. de Udem; art.; i., s.; }
13 Franco de Stummel; leg.; i., s. 1 m.; }
14 Joh. de Palude; art.; i., s.; } Nov. 7.
15 Joh. de Elzich; art.; i., s.; }

266, 57. L. Fusch **de Ulma**, schreibt 1459 ab Ger. de Monte (130, 102), Decisiones s. Thome: Cod. Monac. lat. n. 2780 (Katal. III 2, 30). — vgl. über ihn: Löhr, Teutonia 24. 37. 169 u. ö.

58. Th. Z., 1457 14/6 det. sub m. Lamb. de Monte.

59. 1450 in Löwen: Reusens, Matr. I 219, 42. — P. de G., m. art. Lov., 1455 9/10 rec. — 1457 3/2 Temptator.

267, 3. 1457 14/6 det. sub m. Lamb. de Monte.

4. J. W., 1457 14/6 det. sub m. Lamb. de Monte.

5. A. L., 1456 23/11 det. sub m. Danckard. Brielis.

6. Theob. D., 1457 13/6 det. sub m. Danckard. de Brilis.

7. Zwellm de Colonia, 1456 in Heid., 1456 b. art. (in via antiqua): Toepke I 285; 1457 14/8 b. Heid., rec.; 1458 30/5 inc. sub m. Henr. de Breda. — 1469 m. art.: n. 13074; 1468–77 Kölner Ratsherr.

8. J. H. de A., 1462 in Basel: Aach. Zs. 15, 327 n. 2.

9. 1457 21/6 M. de V. det. sub m. Danckard. de Brilis.

10. Th. L., 1456 23/11 det. sub m. Danckard. Brielis. — Th. **Tolle** de Leydis [Hollandensis, m. art.], 1461 in Bologna: Acta 205, 38. — 1466 dr. decr. Bonon.: Knod, Deutsche Stud. 581 n. 3875.

14. J. Hoen de P. Leod. d.; ius can.; 1459 23/6 in Löwen: II Matr. 22b. — vgl. 307, 20.

15. 1457 17/6 det. sub m. Henr. de Zuzato. — 1463 b. decr.: Un. 126, 24a.

Universitäts- und
Landesbibliothek Düsseldorf

267, 16 Petr. de Adenow; art.; i., s.;
17 Th. Hagis al. Symonis; art.; i., p.; } Nov. 7.
18 Herm. Duysborch; art.; i., s.; Nov. 8.
19 God. de Gronsfelt, Leod. d.; art.; i., s.; Nov. 11.
20 Joh. fil. m. Jo(hannis) de Ittershem, cl. Trai. d.; art.; i. et s.; Nov. 12.
21 d. Nic. Ediger, presb., can. Gardenensis, Trev. d.; iur.; i. et s.;
22 Math. Theo(deri)ci de Palss, can. s. Symeonis Trev.; iur.; i. et s.; } Nov. 13.
23 Henr. Johannis de Gronyngen; art.; i. et s.
24 Ever. Rodolphi de Daventria; art.; i. et s. 8 s.; Nov. 20.
25 Ant. Jacobi de Capella Zuutwevelandie; art.; i., p.;
26 Nic. fil. Nicolai de Harlem; art.; i., s. 6 s.; } Nov. 21.
27 d. Th. de Royde, presb. Col.; iur.; i., s.;
28 Th. fil. Theo(deri)ci de Royde, civis Col.; art.; i., s.; } Nov. 23.
29 ill. d. Joh., prothonotarius domini sanctissimi nostri,
30 ill. d. Georg.,
31 ill. d. Marc., } marchiones Badenses; i. inc.; } Nov. 26.

267, 16. P. **de Blanckenhem**, 1456 2/11 pres. ad bacc.; 1457 3/7 disp. — 1479 Jül.-Berg. Sekretär: Redlich 1, 53 A. 1.

17. Th. H., 1457 2/11 pres. ad bacc.

18. H. Doeusboirch, 1456 2/12 det. sub m. Henr. de Susato; 1458 4/5 inc. sub m. Ger. de Elten; 1459 7/3 disp.

19. 1456 2/12 det. sub m. Henr. de Susato.

20. J. **Swollis al.** Iterssem, 1457 15/11 det. sub m. Henr. de Horst.

23. s., 1448 in Rostock: Hofm. I 84.

25. A. de Capellis, 1456 23/11 det. sub m. Danckard. Brielis; 1462 5/5 inc. sub m. Nic. de Ramsdonck; 1463 26/3 disp.

26. N. H., 1456 26/11 det. sub m. Danckard. Brielis.

29–31. vgl. Müller in Oberrhein. Zs. N. F. 6, 701–05. — Lothr. Jahrb. 6 (1894), 5. — Kentenich, Jur. Handschr. in Trier S. 90.

29. Sohn Jakobs, geb. 1434, 1447 Domherr zu Straßburg, 1448 zu Mainz und Trier. — can. ecclesie Mag., 1452 in Erfurt: Weiss. I 229; can. ecclesie Argentinensis, 1452 Michaelis Rektor in Erfurt: Weiss. I 233; 1454 in Pavia: Schreiber, Un. Freiburg I 16; 1456 (geweiht 1465) –1500 EB. v. Trier; † 1503: Eubel, Hier. 2, 279. — Lager im Trierer Archiv Erg. IV (1905), 7. — Kisky, Domkap. 117 n. 8. — Joannis, Rer. Mog. 2, 339. — 1466: Schum, Amplon. 115. — Endrulat in Allg. deutsche Biogr. 14, 421–423.

30. 1452 in Erfurt: Weiss. I 229; 1454 in Pavia: Schreiber, Un. Freiburg, I 16; 1456–63 Kölner Domherr. — 1457 Koadjutor, 1459–84 († Bischof v. Metz; 1466: Schum, Amplon. 115. — Kleinschmidt in Allg. deutsche Biogr. 8, 681. 2. — Kisky, Domkap. 39 n. 3. — Morret, Stand und Herkunft der Bischöfe v. Metz usw. 50–51. — um 1460 in Rom: Oberrhein. Zs. 79, 585.

31. 1459 Domherr zu Köln, 1465–68 Beschützer und Verweser v. Lüttich. — Domherr in Mainz u. Trier. — 1473–78 Chorbischof in Köln, 1468 Domherr zu Straßburg, † 1478. — 1452 in Erfurt: Weiss. I 229; Kan. zu Straßburg und (1456)

Universitäts- und Landesbibliothek Düsseldorf

267, 32 Engellardus de Ensberch,
33 Ludov. de Stoffenberch, can. Basiliensis,
34 Conr. Werrenhoven,
} familiares domestici dictorum marchionum; i.; } Nov. 26.

35 Joh. de Zutphania fil. Michaelis; art.; i. et s.;
36 Rutg. Kekel de Attendarn; leg.; i. et s.;
} Nov. 29.

II 112a 37 Adam de Pomerio de Desternych prope Zulpp; art.; i. et s.; Dec. 1.

38 Joh. Novimagii de Ruremunda
39 Th. Hillen de Ruremunda
} ; art.; i. et s.; Dec. 4.

40 Petr. de Schoenheggen in Eyflia; art.; i. et s; Dec. 7.

41 Joh. Henrici de Buychout, d. Leod.; iur.; i. et s.; Dec. 12.

42 Petr. Bitter de Attendarn; iur.; i. et s.;
43 Joh. Schoppen de Vrysslarya; art.; i. et s.;
} Dec. 13.

44 Joh. de Oerschott, fil. Ge(rar)di de Hoeven; art.; i. et s.; Dec. 17.

45 Herbernus fil. Gerardi de Dordraco
46 Th. fil. Nicolai de Dordraco
} ; art.; i. et s.;
47 Joh. fil. Martini de Esten de Aquis; art.; p., n.;
} Dec. 18.

48 Joh. de Olyppe fil. Jo(hannis) Rosendaill, famulus m. Jo(hannis) de Mechilinia etc.; i., n. s. propt. rev. sui magistri; Dec. 19.

Köln. 1454 in Pavia: Schreiber, Un. Freiburg I 16; 1466: Schum, Amplon. 115. — 1461–78 († Pr. v. S. Florin in Koblenz: Metrop. Trev. 1, 224; van Gelder, Archidiakone. — 1477 prep. s. Cassii Bonn.: Nrhein. Ann. 61, 170, 544. — Vgl. über ihn: St.Chr. 14, 811 ff. — Oberrhein. Zs. N. F. 28, 464 ff. — Kisky, Domkap. 39 n. 4. — um 1460 in Rom: Oberrhein. Zs. 79, 585.

267, 32. 1450 in Heidelberg, 1451 9/7 b. art.: Toepke 1, 262 — 1452 in Erfurt; 1453 can. Spirensis, s., in Erfurt: Weiss. I 229. 235. — 1469 Stiftsherr in Baden: Oberrhein. Zs. N. F. 6, 703.

33. **Bock** de Stauffenberg, can. Bas., 1452 in Erfurt: Weiss. I 229. — L. de Stauffenberch, nob., can. Bas., 1455 3/3 in Heidelberg: Toepke I, 280.

35. J. Z., 1456 2/11 pres. ad bacc.; 1458 16/5 inc. sub m. Henr. de Horst.

38. J. R., 1457 21/6 det. sub m. Danckard. de Brilis.

39. Th. R., 1457 21/6 det. sub m. Danckard. de Brilis.

40. P. Schonecken, 1457 14/6 det. sub m. Lamb. de Monte; 1459 19/4 inc. sub m. Lamb. de Monte; 2/11 disp.

42. 1455 Sept. 11 in Juristenschule: n. 12574.

44. J. O., 1457 3/7 det. sub m. Henr. de Breda; 1462 14/6 inc. sub m. Sev. de Moneta; 21/12 disp. — cl. Trai. d., 1462 8/5: Un. n. 50.

45. H. D., 1457 13/6 det. sub m. Danckard. de Brilis.

47. J. A., 1457 21/6 det. sub m. Danckard. de Brilis.

48. m. Joh. de M. (136, 38).

Universitäts- und Landesbibliothek Düsseldorf

II 112b **268. Rektor Johannes Tinctor(is) de Tornaco,**
art. m. et theol. prof. eximius, electus 1455 *Dec.* 20 *in conventu fratrum Augustinensium*[1]).

268, 1 Amelius Traiecti de Mynden, cl. d. Trai.; art.; i. et s.
2 Joh. Carvins, cl. d. Torn.; art.; i. et s.
3 Stheph. Florent, d. Cam.; art.; i. et s.
4 Joh. de Aggere s. Martini, d. Trai.; art.; i. et s.
5 Adr. Scheydammis, d. Trai.; art.; i., p.
6 Joh. de Met(is), d. Met.; art.; i. et s. 3 s. et 1 a. pro bedello.
7 Henr. Hoelthusen de Virssen, sacerd. d. Col.; theol.; i. et s.
8 Joh. Roedekerken, d. Col.; art.; i. et s.
9 Israel de Meer fil. Johannis de Meer; art.; n. i. propt. iuventutem, sed s.
10 Joh. de Wimes, d. Torn.; art.; i. et s.
11 Guislenus Kalier, d. Cam.; art.; i., p.
12 Sym. de saint Genois, d. Torn., prius intitulatus sub m. nostro Io(hanne) de Mechlinia, qui tunc s., sed n. i. propt. iuventutem; art; i.
13 Ruthkerus de Noevem, Leod. d.; iur.; i. et s.
14 Joh. Wulpis, d. Col; art.; n. i. propt. iuventutem, sed s.
15 Joh. Scheedinck, Col.; art.; n. i. propt. iuventutem, sed s.
16 Joh. Sassenlant de Paderborn, d. Pad.; iur.; i. et s.
17 Math. de Bocholdia, d. Mon.; art.; i. et s.
18 Henr. Fabri de Meschede, Col. d.; iur.; i., p. et s. 1 a. pro bedellis.
19 d. Goethschalcus de Wipperuert, sacerd. d. Col.; art.; i. et s.
20 Joh. Remersoellis, d. Trai.; art.; i. et s.

268. 1. ? Melis v. M., 1457 kastelein v. Vreeland, dingwaarder, Rat des B. von Utrecht: Enklaar, Bestuur in Utrecht 168, 2. 179, 1.

2. **J. de Tornaco, minor,** 1457 30/6 det. sub m. Ger. de Venloe, 1459 9/4 inc. sub m. Danckard. de Brijlis. — m. J. Carvin T. d.; decr.; 1461 19/5 in Löwen: II Matr. 29b. — m. J. Carvyn lic. u. iur., 1473–74 Domherr in Utrecht, Mitglied der bischöflichen Rota: Enklaar, Bestuur in Utrecht 174, 83; 180, 4.

10. J. **de Tornaco minor,** 1457 30/6 det. sub m. Ger. de Venloe; 1459 9/4 inc. sub m. Danckard. de Brijlis; 9/10 rec. — J. Wimers de T., 1480 3/2 dr. med. in Brügge, in Köln promoviert.

12. = 253, 79.

17. 1457 19/11 det. sub m. Lamb. de Monte.

20. J. Cornelii (Cox) de R., cl., 1456 in Heid., 1457 b. art. (in via antiqua), 1459 m. art.: Toepke I 286. II 398. — J. Godefridi de R., 1458 8/4 in Löwen: II Matr. 19b.

[1]) non fuit celebrata missa universitatis propter interdictum generale in civitate, sed post decimam horam fuit processum ad electionem rectoris.

Universitäts- und Landesbibliothek Düsseldorf

268, 21 Guillermus Spanaghel, Col.; art.; s., sed n. i. propt. iuventutem.
22 Th. de Reys, d. Col.; iur.; s. et i.
23 Eg. Haghebach, Spir. d.; art.; p. et s. 1 a. pro bedellis et i.
24 Herm. Boeghel, Col. d.; art ; p. et i. et s. 1 a. pro bedell(is).
25 Joh. Aquis, Leod. d ; art.; s. et i.
26 Jac. Apels al. de Heel, Leod. d.; art.; s. et i.
27 Claudius Ganeti, d. Grationopolitane; i., p. in toto.
II 113a 28 Jac. de Juliaco, Col.; art.; p., i.
29 Ruthg. Thoren, Leod. d.; art.; i., p.
30 Andr. Dennich, Miss. d.; art.; i., p.
31 Herm. de Houssen, Col. d.; art.; i. et s.
32 d. Petr. Eudel, sacerd. Laudunensis d.; art.; i. et s.
33 Joh. Trici, d. Laudunensis; art.; i. et s.
34 Nich. Bruchier, d. Laudunensis; art.; i. et s.
35 Arn. Dreischer, d. Trai.; art.; i., p., s. a. pro bedellis.
36 Joh. Rotterdamis, d. Trai.; art.; p., i.
37 Corn. Rotterdamis, d. Trai.; art.; p., i.
38 Serv. Traiecti, Leod. d.; art.; i., s.
39 Petr. Dominici, Tull. d.; art ; i., s.
40 Glaudius de Novo Castro, Tull. d.; art.; i., s.

268, 22. 1445 cl. Col. d.: n. 11829; 1458 b. decr., 1462 m. Th. **Rijswijck** de R., lic. iur.: Un. 126, 20a. 23a; dr., Rat des B. v. Münster, 1466 Gesandter in Rom: Picks Monatschrift 3, 429–430; 1467 Dec. 7; 1468 April 21; 1469 Jan. 6; 1485 Pr. zu Wissel: Berg. Zs. 50, 132; 1485 Pr. zu Kleve, 1486–95 († Klev. Rat: Schottmüller, Kleve-Mark 43. — Kanzler des Hrz. von Kleve: 1491 Jan. 17. — 1487 10/12: Gel.-Reg. 11, 139a. — vgl. 254, 22.

24. 1477: Nrhein. Ann. 61, 169, 540.

29. Vikar im Dom: 1468 Sept. 1 und 1469 Jan. 30 Un. — R. **de Fine** de F., can. s. Severini, vic. s. Juliane in Klein S. Martin: Urk. 1507 12/2.

31. H. Husen **de Colonia**, 1458 6/6 det. sub m. Joh. de Franckfordia; 1460 21/4 inc. sub m. Corn. de Breda; 1461 11/7 rec. — H. H., m. art., 1466 7/10 b. decr.: Un. 126, 27a.

33. J. **de Francia**, 1460 18/4 inc. sub m. Rob. de Scocia.

35. 1457 18/6 det. sub m. Th. de Bommel; 1459 13/4 inc. sub m. Nyc. Dreischer; 19/4 disp.

36. 1457 3/7 det. sub m. Henr. de Breda. — J. Theodrici de R.; art.; 1456 21/10 in Löwen: II Matr. 13b.

37. 1461 16/11 det. sub m. Corn. de Breda; 1465 18/4 inc. sub m. Joh. de Zerixe; disp.

38. 1457 15/11 det. sub m. Henr. de Horst.

39. **de Castro(-is)**, 1457 18/6 det. sub m. Th. de Bommel; 1459 28/5 inc. sub m. Sev. de Moneta.

40. Claudius de N. C., 1457 3/7 det. sub m. Henr. de Breda; 1459 28/5 inc. sub m. Sev. de Moneta.

Universitäts- und
Landesbibliothek Düsseldorf

269. Rektor Johannes Tinctor(is) de Tornaco,

art. m. et sacre pag. prof. eximius, necnon ecclesie cathedralis b. Marie virg. glor. Torn. can. etc., reelectus 1456 *März* 19 *in conventu fratrum b. Marie de monte Carmeli.*

269, 1 Joh. Maijen, Trev.; art.; i. et s.
2 Joh. Bedendorph, d. Trev.; art.; i. et s.
3 Petr. Mettrik, d. Trev.; art.; i. et s.
4 Win. Nueringhir, d. Col.; art.; i. et s.
5 Arn. de Werdena, Col. d.; art.; i. et s.
6 Joh. Duvene, Trai. d.; art.; i., p., s. 1 a. pro bedellis.
7 d. Sym. Moulart, dec in Heynsbergh; iur.; i. et s.
8 Petr. Goes, Trai. d.; art.; i. et s.
9 Hugo de Nova Terra, Trai. d.; art.; i., p.
10 Joh. de Bocholdia, Mon. d.; i. et s.
11 Gosuwinus Peynck, sacerd. d. Trai.; theol.; i. et s.
12 Herm. Almeloe, Trai. d.; art.; i., p.
13 Arn. Smelinch de Novimagio; art.; i. et s.
14 Herm. Smeich de Novimagio; art.; i. et s.
II 113b 15 Joh. Butkin de Colonia; art.; i. et s.
16 Joh. Huberti, Leod. d.; art.; i. et s.
17 Brustianus Martini, Trai. d.; art.; i. et s.

269, 3. P. Metterich, 1457 17/6 det. sub m. Henr. de Zuzato.

5. 1457 19/11 det. sub m. Lamb. de Monte; 1460 5/4 inc. sub m. Joh. de Roschildia.

6. 1457 3/7 det. sub m. Henr. de Breda; 1459 13/4 inc. sub m. Nyc. Dreischer. — J. de Dyvernec (!) schreibt 1410 (!) 20/5 Colonie in bursa m. Jo. Kuyck ab: Alb. Magnus, Commentaria in libr. I Sententiarum: Düsseldorf, Domin.-Kloster, Hs. n. 32.

7. 1456 dec. b. Gangulphi in H.: n. 1103. 5. 19. 21. 23–26. — 1461 Sept. 10; 1466 Prozeß um Kapelle in Honnef: Redlich 2, 2, 161 A. 1; 1469 Dec. 13; 1471 Juli 14; 1469: n. 13067; 1470 Gedicht auf Karl den Kühnen: Schickungsbuch (C. 32), 9a; burgund. Rat: 1473 Okt. 6. — S. M. **de Geilenkirchen**, 1440–1501 Kan. in Wassenberg: Schuffels 50 u. A. 6.

8. P. Welle de G., famulus dr. med. Adam Boghaert de Dordraco; med.; 1455 9/2 in Löwen: II Matr. 6b.

9. H. Petri de N. t., 1463 30/8 in Löwen: II Matr. 40a. — H. Luce de N. t.; art.: 1454 31/8 in L.: 4b.

11. Sohn von Joh., überträgt 1459 Erbe an Abtei Dikninge: Joosting, Archief von D. 156 n. 297.

13. A. N., 1437 14/6 det. sub m. Lamb. de Monte.

14. ? H. Fabri de N. Col. d.; ius can.; 1459 28/5 in Löwen: II Matr. 22a. — vgl. 143, 22.

15. J. Butghyn, 1457 19/11 det. sub m. Lamb. de Monte; 1460 22/4 inc. sub m. Gerh. Elten.

16. art.; 1459 15/10 in Löwen: II Matr. 23b.

17. Brustinus **Acckoy**, 1457 24/11 det. sub m. Danckard. de Brilis.

Universitäts- und
Landesbibliothek Düsseldorf

269, 18 Berth. Groenink; art.; i. et s.
19 Thom. Groeninghen } ; i. et s.
20 Henr. Groeninghen } ; art.; i. et s.
21 Ger. Groeninghen } ; i. et s.
22 Joh. de Werten, Col. d.; art.; i. et s.
23 Joh. Pletenbergh, Col. d.; art.; i., p., s. 1 a. pro bedello.
24 Petr. Keerspen, Col. d.; art.; i., } p., s. quilibet 1 a. pro
25 Joh. Noenbourgh; art.; i., } bedello.
26 Henr. de Bocholdia, d. Mon.; art.; i. et s.
27 Th. Delft, d. Trai.; art.; i et s.
28 Joh. Delft, d. Trai.; art.; i. et s.
29 Jac. Delft, d. Trai.; art.; i. et s.
30 Hisbrandus Delft, Trai. d ; art.; i. et s.
31 Petr. Durdraci, d. Trai.; art.; i., p.
32 Joh. Horst, Leod. d.; art.; i. et s.

269, 18. 1457 19/6 det. sub m. Henr. Horst.

19. 1457 19/6 det. sub m. Henr. Horst; 1461 30/4 inc. sub m. Henr. de Campis. — 1466 m. art.: n. 1374. — 1467 m. art., b. leg.: Un. 126, 27a; 1469 Jan. 30 Un.

†20. Zu Henricus der spätere Zusatz 'Vrese de' und die spätere Randbemerkung*: Hic Henricus 1471 ex facultate iuridica factus rector universitatis et officialis officii curie Col., u. iur. et art dr., consiliarius iuratus r(everendissim)i d(omini) Col. etc. — 1457 19/6 det. sub m. Henr. Horst.; H. **Vreiss** de Gr., 1459 12/4 inc. sub eodem. — H. Gr. de Frisia, cl. Trai. infer., 1466 in Heid.: Toepke I 318; 1462 H. **Vrese** de Gr., 1462 b. decr., 1466 lic. decr.: Un. 126, 23b. 27a; 1467. 69 art. Intrans: III 7b. 20a: 1469 b. leg., 1470 lic. leg.; dr. leg.. promoviert durch Fastr. de Busco, dr. decr., prom. durch Heinr. de Bemel an Stelle des kranken Joh. Spul: Un. 126, 40b. 41b. 42a. b; 1470 dr. u. iur.: n. 13108; 1470 20/6 Doktor-Essen beabsichtigt; Vater: Mangold: Gel.-Reg. 10, 50a; 1471. 2 jur. Intrans: III 33a. 41b; 1471–72 Rektor: III 36b. 37b; nach 1467 Un.-Kan. an S. Mariengraden: Un. 1b, 72a. — 1468 advoc. curie Col.: n. 13039; 1471 officialis curie Col: III 36b; 1474 Darlehen an die jur. Fak.: Un. 126, 34a; 1476 Exequien: III 58a; Un. 126, 54b; L. R. 5b; 1476 Nachlass: Un. 126, 36a. — N. Nl. bgr. Wbk. 3, 1356. — ? H. Vrese, 1436 12/4 in Rostock: Hofmeister 1, 53.

21. 1457 19/6 det. sub m. Henr. Horst. — G. **Korenportinck** de Gr., 1460 b. decr.: Un. 126, 21b.

23. 1457 14/6 det. sub m. Lamb. de Monte; J. **Romer** de Pl., 1485 25/1 s.: L. R. II 59a.

26. H. **Tenckinck** de B., not. pal. ap., 1461 in Bologna, 1462 procurator: Acta 205, 35. 206, 33. 208, 40. — Knod, Deutsche Stud. 573 n. 3824.

27. Th. D. (**ts Gravensand**). 1457 18/6 det. sub m. Th. de Bommel; 1460 4/4 inc. sub m. Danckard. Brilis. — Th. Jacobi D.; art.; p.; 1454 17/10 in Löwen: II Matr. 5b. — 1458 in Heid.: Toepke I 294.

28. 1453 in Heid.: Toepke I 274. — J. Philippi de D.; art.: 1457 23/1 in Löwen: II Matr. 14a. — J. Nycolai de D.; art.; 1458 14/3 in L.: 19a. — J. D.; art.; 1458 1/2 in L.: 18b.

29. 1457 13/6 det. sub m. Danckard. de Brilis; 1459 7/4 lic. art. — J. Florencii de D.; art.; 1454 4/10 in Löwen: II Matr. 5a. — vgl. 269, 34. 72.

30. Yssbr. D., 1457 13/6 det. sub m. Danckard. de Brilis.

31. 1473 m. art. in Trier: Marx, Erzstift Trier II 458; Keil, art. Promotionsbuch 1a.

Universitäts- und
Landesbibliothek Düsseldorf

269, 33 Ghisb. Horst, Leod. d.; art.; i. et s.
34 Jac. Delft, Trai. d.; art.; i. et s.
35 Petr. Delft, Trai. d.; art.; i. et s.
36 Henr. Raesfelt de Bocholdia, Mon. d.; iur.; i. et s.
37 Joh. Dominici de Met(is); art.; i. et s.
38 Berth. de s. Huberto, Leod. d.; art.; i., p
39 Th. de Marvilla, Trev. d.; art.; i., p.
40 Herm. de Tremonia, d. Col.; art.; i. et s.
41 Nich. Johannis Vos, d. Trai.; art.; i. et s.
42 Ant. de Heyk, d. Col.; art.; i. et s.
43 Joh. Paphof de Embrica, d. Trai.; art.; i. et s.
44 God. Nucie, Col. d.; art.; i. et s.
45 Th. Leydis, Trai. d.; art.; i. et s.
46 Nich. Leydis, Trai. d.; art.; i., p., s. 1 a. pro bedell(is).
47 Guillermus Valkendal, d. Trai.; art.; i. et s.
48 Ger. Henrici, d. Trai.; art.; i., p., s. 1 a. pro bedellis.
49 Guillermus Aquis, Leod. d.; art.; i. et s.
50 Joh. Gerardi de Asperen, Trai. d.; art.; i., p., s. 1 a. pro bedellis.
51 Guillermus de Daventria, Trai. d.; art ; i. et s.
52 Rud. de Monasterio; art.; i. et s.
53 Joh. de s. Vito, Col. d.; art.; i., s. 3 a., 1 a. pro bedellis, et sic sunt 3 s. pro universitate.
54 Joh. Huesden, d. Trai.; art.; i. et s.

269, 34. vgl. 269, 29. 72.
35. P. Nicolai de D., 1455 30/8 in Löwen: II Matr. 10a.
36. H. de B., 1458 b. decr.: Un. 126, 20a; 1468 Sept. 1 Un. — 1475 24/11. 20/12. 1476 13/3.
40. s., 1452 in Erfurt: Weiss. I 234.
43. J. E.. 1457 17/6 det. sub m. Henr. de Zuzato. — J. P., 1469 12/2 lic. leg., dec. s. Pauli Leod.: Reg. lit. 3, 156a.
44. 1457 27/5 pres. ad bacc., restrictus; 15/11 det.; G. **Blar** de N.. 1459 12/4 inc. sub m. Henr. de Horst.
45. Th. **Florencii** de L., 1459 11/4 inc. sub m. Petro de Leydis, disp. — m. art., 1463 b. decr.: Un. 126, 24a. — 1475 b. f. theol., Rektor des Klosters Weiher: n. 13281; 1478 12/10 Zeuge in der Domus paup.: 2a; 1480: Hs. 1690, 24a. 145b; 1481 Streit mit der Un.: III 95a–98b.
46. p., 1458 12/12 in Löwen: II Matr 24b.
47. W. **Traiecti**, 1457 21/6 det., 1459 14/4 inc. sub m. Danckard. de Brilis; 1/8 disp.
49. 1457 14/6 det. sub m. Lamb. de Monte. — ? Wilh. Laurencii de Aquisgrano, 1452–53 in Leipzig: Erler 1, 180.
50. 1457 18/6 J. A., det. sub m. Th. de Bommel.
53. J. **Schouff** de s. V., 1456 b. decr.: Un. 126, 18b.
54. 1457 21/6 det. sub m. Danckard. de Brilis; J. **Tinctoris** de H., 1459 28/5 inc. sub m. Sev. de Moneta. — 1459: n. 1194. — m. J. de H.; decr.; 1465 19/8 in Löwen: II Matr. 50b — vgl. 259, 27.

Universitäts- und
Landesbibliothek Düsseldorf

269, 55 Bruno de Amsterdaem, } d. Trai.; art.; i. et s.
56 Nich. de Amsterdaem, } d. Trai.; art.; i. et s.
57 Mart. Oesdorp, Col. d.; art.; i. et s.
58 Th. Wessaghen, Trai. d.; art.; i., p. et s. 1 a. pro bedellis.
II 114a 59 Joh. Homberch, d. Col.; iur.; i. et s.
60 Joh. Tutel, } d. Col.; art.; i., s. 3 a. et 1 a. pro bedello.
61 Gulliermus Tutel, } d. Col.; art.; i., s. 3 a. et 1 a. pro bedello.
62 Jac. Arnem, d. Trai.; art.; i. et s.
63 Henr. Borken, Mon. d.; art.; i., p., s. a. pro bedello.
64 Goed. Coloniensis; art.; i., p.
65 Joh. Bourscheit, Trev. d.; art.; i. et s.
66 Herm. Reyborch, Trai. d.; art.; i. et s.
67 Heym. Duelch, d. Trai.; art.; i. et s.
68 Joh. Goelh, Trai. d.; art.; i. et s.
69 Reindolphus de Amersfordia, d. Trai.; art.; i., p.
70 Wilh. Harnem, Trai. d.; art.; i., p.
71 Arn. Durdraci, Trai. d.; art.; i. et s.
72 Jac. Delft, Trai. d.; art.; i., p.
73 Joh. Hamede, d. Torn.; art.; i. et s.
74 Joh. Gorkem [1]) Valkenes, Trai. d.; art.; i., p.
75 Herm. Dulmanie, Mon. d.; art.; i. et s.
76 d. Joh. Nicholay, Rosseldensis d., de Dacia; art.; i. et s.

269. 55. 1457 17/6 det. sub m. Henr. de Zuzato; 14/8 disp.
56. 1457 17/6 det. sub m. Henr. de Zuzato; 14/8 disp.; 1461 21/4 inc. sub m. Th. de Amsterdammis; 21/4 disp. — Ein anderer: Hamsterdammis, 1454 in Heid., 1456 b. art. (in via antiqua): Toepke I 278.
60. 1470 5/10 Sekretär zu Attendorn: Gel.-Reg. 10, 61 a.
61. de Attendorn, Vater des Attendorner Bürgermeisters Joh. T. (368, 17): [1538].
63. can. veteris ecclesie Mon.: 1468 Oct. 13 Un.
66. H. **de Groningen**, 1458 31/5 det. sub m. Nic. Dreisser. — H. v Reeberch v. Gr., früher stud. in Köln, 1462 Bürger in Groningen: n. 1309.
67. H. **de Groningen**, 1458 31/5 det. sub m. Nic. Dreisser.
71. 1457 13/6 det. sub m. Danckard. de Brilis. — A. Michaelis de D., 1447 in Löwen: Reusens, Matr. 1, 16, 23.
72. 1457 15/11 det. sub m. Henr. de Horst. — vgl. 269, 29. 34.
73. J. Hamsteed, 1458 28/11 det. sub m. Joh. Venraed. — J. de la Hameide T. d.; art.; 1457 26/2 in Löwen: II Matr. 14b.
74. J. Valkenisse, 1457 18/6 det. sub m. Th. de Bommel. — J. de Falkenyss, 1480 18/8 m. Lov., Eidbürge: 367, 26.
75. 1457 23/11 det. sub m. Henr. Susati.

[1]) Gorkem *scheint durchgestrichen zu sein.*

Universitäts- und Landesbibliothek Düsseldorf

269, 77 Stenkillus Pauli, Lundensis d., in Dacia; art.; i, p.
78 Joh. Hombourch de Colonia; art.; i., p.
79 Joh. Keyrberch, Col d.; art.; i. et s.
80 Jud. Michaelis, Aug. d.; art.; i., p, dedit a. pro bedellis.
81 d. Andr. Mathie, Lundensis d.; iur.; i. et s.
82 Walt. de Brouchousen al. Grutter, d. Col.; iur.; i. et s.
83 Bourkardus de Liñgh de Rotvilla, Const. d.; art.; i., p.
84 Eckarius Voel de Rotvilla, Const. d.; art.; i., p.
85 Joh. Roeth de Rotvilla, Const. d.; art.; i., p.
86 Joh. Rogh de Traiecto, Leod. d.; art.; i. et s.
87 Arn. de Buscoduc(is), Leod. d.; art.; i. et s.
88 Joh. de Tila, Trai. d.; art.; i. et s.
89 Mart. Franckstein de Pruscia; art.; i. et s.
90 Joh. Warberch, Pad. d.; iur.; i. et s.
91 Henr. Bromes, Verd. d.; iur.; i. et s.
92 Ger. Boesleman, Col. d.; art.; n. i. propt. iuventutem et s.
93 Joh. de Heynsberch, Col. d.; art.; n. i. propt. iuventutem sed s.
94 Paul. Veris, d. Trai.; art.; i. et s.
95 Corn. Veris, d. Trai.; art.; i. et s.
96 Corn. Veris, d. Trai.; art.; i., p.
97 d. Georg. Haghelstein, Arg. d.; art.; i. et s.
98 Ghisb. Toeren, Leod. d.; art.; i., p.
99 Joh. Piscatoris de Daventria; art.; i. et s.
100 Ant. de Mosa, Col. d.; art.; i. et s.
101 Petr. de Zeil, Col. d.; art.; i., p.

269, 76. d. J. de D., 1458 29/5 det. sub m. Lamb. de Monte. — J. N., 1455 in Rostock: Hofm. 1, 106.
77. Stinckillus de D., 1458 23/11 det. sub m. Dankard. de Brielis.
78. 1461 b. decr.: Un 126, 22b.
79. J. Kijrpurg, 1457 21/6 det.; 1460 17/4 inc. sub m. Danckard. de Brilis.
80. 1458 29/5 det. sub m. Lamb. de Monte: 30/9 disp.
81. A. M. **de Lundis**, 1451 in Rostock: Hofmeister 1, 93.
85. J. Roytwilre, 1450 4/12 det. sub m. Sev. de Moneta.
87. 1458 5/6 det. sub m. Petr. de Leydis; 1460 21/4 inc. sub m. Corn. de Breda. — A. de Rover de B.; art.; 1454 11/3 in Löwen: II Matr. 3b. — A. Tinctoris de B.; art.; 1459 9/12 in L.: 24b.
88. 1457 21/6 det. sub m. Danckard. de Brilis.
97. G. H. Cam. d., 1450 in Löwen: Reusens, Matr. 1, 63, 22. — d. G. **de Argentina**, 1456 2/12 det. sub m. Henr. de Susato; 1458 18/5 inc. sub m. Otto de Xanctis; 18/7 rec. — erhält 1465 17/9 die cura librarie: III 35b. — presb., past. in Berchem, 1465 Aug. 20 ad leges: Un. 1b, 80b; 1465 m. art., b. decr., 1476 lic. decr., 1478 dr. decr., past. Miltenbergensis, receptus ad collegium: Un. 126, 25b. 54b. 56b. 57a; 1468 Sept. 1 Un.
100. **Colonie**, 1458 28/11 det. sub m. Henr. de Horst.

Universitäts- und
Landesbibliothek Düsseldorf

269, 102 Th. Taxalia, Trai. d.; art.; i., p., dedit 1 a. pro bedell(is).
II 114b 103 Joh. Gaukier, Rem. d.; iur.; i. et s.
104 Henr. Scherpenesse, d. Trai.; art.; i. et s.
105 Joh. Scherpenesse, d. Trai.; art.; i. et s.
106 Joh. Wert, Leod. d.; iur.; i, p.
107 Lud. Dene, Mind. d.; iur.; i. et s.
108 God. Ghurthschin de Arwilre; art.; i. et s.
109 Petr. Pistoris, Col. d.; art.; i. et s.
110 Guillermus de Grinden de Roremundis; art.; i. et s.
111 Nich. Horn, Trai. d.; art.; i, p., s. 1 a. pro bedellis.
112 Inghelbertus Doetheghem de Daventria; art.; i. et s.
113 Henr. Zuderman, Col.; art.; i. et s.
114 Joh. Zeygharden, Madebourgensis d.; art.; i. et s.
115 Bertrandus de Marvilla, Trev. d.; art.; i. et s.
116 Corn. de Sclusa, Torn. d.; art.; i., p.
117 Henr. de Claro Monte, Leod. d.; art.; i. et s.
118 Wichmannus Daventrie, Trai. d.; art.; i. et s.
119 d. Joh. Breetheuft, Trev. d.; theol.; i. et s.
120 d. Joh. Drivenere, Leod. d.; iur.; i. et s.
121 Ant. de Mechlinia, Cam. d.; art.; i., p., s. 1 a pro bedellis.
122 Herm. Kempis, Col. d.; art.; i. et s.
123 Walt. Bisoe, Trai d.; art.; i., p. et s. 1 a. pro bedell(is).

II 115a

270. Rektor Johannes Leckerkerck,

art. m. et theol. b. f., electus 1456 *Juni* 28 *in conventu predicatorum.*

270, 1 Jac. Bul de Nova Ecclesia; art.; i. et s.; Juli 1.
2 Joh. Heinsberch; art.; i. et s.; Juli 3.
3 Otto de Haesten, presb., past. in Aelst; art.; i. et s.; Juli 3.

269, 104. 1457 30/6 det. sub m. Ger. de Venloe; 1459 11/4 inc. sub m. Petr. de Leydis; disp. — H. Nicolai de Sch., 1462 20/8 in Löwen: II Matr. 35a.
109. **de Colonia,** 1457 23/11 det. sub m. Henr. Susati; 1460 29/4 inc. sub m. Gerh. de Elten.
110. W. v. den Greynd, presb.: 1468 Sept. 1 und 1469 Jan. 30 Un.
111. 1457 23/11 det. sub m. Henr. Susati.
113. **de Colonia,** s., 1458 in Erfurt: Weiss. I 271; 1460 in Leipzig: Erler 1, 222.
114. J. Seggerden, 1457 19/11 det., 1460 1/4 inc. sub m. Lamb. de Monte; 9/10 disp.
116. 1456 2/12 det. sub m. Henr. de Susato.
118. 1458 28/11 det. sub m. Henr. de Horst.
119. 1451 Sekretär EB. Jakobs v. Trier: n. 12383; 1452 Mai 23. — can. Wesal., Zeuge: Trierer Hs. 982, 322a.
121. **d.,** 1466 10/6 det. sub m. Conr. Campis; 1468 19/2 lic. art.
122. cl., 1457 in Heid.: Toepke I 289.
123. W. **Herentaels,** 1456 26/11 det. sub m. Danckard. Brielis.

Universitäts- und
Landesbibliothek Düsseldorf

270, 4 Joh. Goes; art.; i, p.; Juli 8.
5 Petr. Dulleken; art.; i., p.; Juli 8.
6 Petr. Westerhoeven; art.; i., p.; Juli 12.
7 Joh. Wachendorp, intraneus Col.; art ; i. et s.; Juli 12.
8 Hub. Mommer; art.; i. et s.; Juli 12.
9 God. Heinsberch; art.; i. et s. 3 a.; Juli 13.
10 Heinr. Clivis; art.; i., p.; Juli 17.
11 Joh. Stoefken, intraneus Col.; art.; i. et s. Juli 21.
12 Goedsc. Emundi, intraneus Col.; art.; i. et s.; Juli 21.
13 d. Herm. Urseleve de Brunswijc, Hild. d.; iur.; i. et s. 4 a.; Juli 23.
14 Coenr. Campis, Trai. d.; art.; i. et s.; Juli 26.
15 Petr. Nicolai de Huesden, Trai. d.; art.; i., p.; Juli 28.
16 Ger. Nerinen, Trai. d.; art.; i. et s. 3 a.; Juli 28.
17 fr. Nic. Nacueti, Cam. d.; theol.; i. et s.; Aug. 18.
18 Jac. de Erckelens, Colonie natus; n. i., quia minorennis, sed s.; Aug. 30.

270, 4. 1458 20/11 det. sub m. Petr. de Leydis. — J. Petri de G Trai. d.; art.; 1457 23/2 in Löwen: II Matr. 14b. — vgl. 273, 19.
7. **de Colonia**, 1460 26/6 det. sub m. Jac. Segen. — 1479 Ratsherr.
10. 1457 23/11 det. sub m. Henr. Susati.
11. **de Colonia**, 1458 21/11 det. sub m. Lamb. de Monte; 29/11 non disp.
13. Orsleve, s., 1432 in Erfurt: Weiss. I 157. 160; 1466 presb., Vikar an S. Kunibert: n. 12945.
†14. * regens burse Laurentii et dr. theol. — 1457 15/11 det., 1459 12/4 inc. sub m. Henr. de Horst; 30/9 rec. — 1460–73 in der A. F. tätig: 1464. 71 Dekan, 1470 Quodlibetar, 1471 Promotor. — 1465 b., 1467 b. f., 1470 lic. theol. — 1462 m. art : n. 1289. — 1464. 71 art. Dekan: II 153a; Düss. n. 22; 1468 b. f. theol., 1471 lic. theol., art. Intrans: III 12a. 36b; 1472 lic., 1473 prof. theol.: III 44b; 1474. 76. 81. 90. 91. 93 theol. Intrans: III 50b. 58a. 102a. 179b. 195a; 1477. 89 Dekan: theol. Dek.buch; 1473. 85 Rektor: III 43a. 44b. 123b. 125b; 1476–96 (†) can. univ. an S. Ursula: Un. 1b, 41a; [1495] legit diligenter per se ipsum; liest 1484 Freitags den Römerbrief: Hs. 1690, 3a u. ö.; 1489 can. b. Marie ad Gradus: theol. Dek.buch; 1472 3/6 Kauf der Erben Zederwalt; 1479 17/1 Kauf von Nachbarhäusern. — [nach 1486 21/2]. 1496 10/3 26/4. 27/4. 1497 Haus-Schenkung u. Stiftung für die Laur.-Burse. — 1496 memoria: III 233b; 1496 Bücherlegat an die A. F.: Duranti, Guil., Rationale divirorum officiorum (Basel s. a.): GB IV 6060. — an die Kartause bei Jülich: Jac. de Voragine, Legenda aurea (Köln 1480: Voullième n. 620) u. 5 andere Bände. — 1496 10/3 Stiftung: Un. n. 30; domus 1470: III 28b. — Un. 390a, 9b. 11a: post decessum m. Henrici de Horst [1462] suscepit regimen burse Laur. m. C. **Vorn** de C.; secum admisit Gerardum de Elborch, post eius abscessum [1468] m. C. annis pluribus rexit et suo ere comparavit domum vicinam domui burse ab heredibus illorum de Cervo, quam etiam edificando reparavit, et factus can. s. Virginum suscepit insignia sub m. Joh. de Mechlinia et regimen burse commisit duobus [Jac. de Amersfordia et Ger. de Harderwick]. simul collaborans in disputatione et lectione; tandem factus can. s. Gereonis, in qua et sepultus est anno 1496; ante mortem dedit domum Zederwalt cum domo Nassau regentie. — III 62b. 73b. 100b. 101a. — 328, 46. 47. 355, 5. 362, 32. 371, 121 141. — 1472–96 im Schrein. — Westd. Zs. 17, 148 A. 77.

Universitäts- und
Landesbibliothek Düsseldorf

270, 19 Th. de Hasselt, Leod. d.; art.; i. et s.; Aug. 31.
20 Lodew. de Confluen(tia), Trev. d.; art.; i. et s. etiam; Aug. 31.
21 Nic. Brilis, Trai. d.; art.; i. et s. etiam; Aug. 31.
22 Wolt. Brilis, Trai. d.; art.; i. et s. etiam; Aug. 31.
23 m. Joh. fil. Anthonii Heer de Brug(is), Torn. d.; iur.; i. et s.; Sept. 1.
24 Henr. de Wyckroid; art.; i. et s. 4a.; Sept. 3.
25 Joh. Gerlaci, Pad. d.; art.; i. et s.; Sept. 4.
26 Eg. de Buscho, Leod. d.; i. et s.; Sept. 11.
27 Ger. Cristiani de Leydis, Trai. d.; art.; i., p.
II 115b 28 Witto Johannis de Cappella, Trai. d.; art.; i. et s.; Sept. 20.
29 Nic. Ruysch de Haerlem, Trai. d.; art.; i. et s.; Sept. 22.
30 Joh. Roesken de Lippia; art.; i. et s. 4a.; Sept. 27.
31 Syffr. de Confluen(tia), scholast. b. Marie virginis Pallciolensis, Trev. d.; iur.; i. et s.; Sept. 27.
32 Lud. Medenblick, Trai. d.; art.; i., p.; Oct. 4.
33 d. Petr. Reyneri de Duvelandia, Trai. d.; i., p.; Oct. 6.

271. Rektor Johannes de Leckerkerck,

art. m. et theol. b. f., reelectus 1456 *Oct. 9 in conventu fratrum minorum.*

271, 1 Joh. Aemsti de Apkaude, Trai. d.; art.; i., p.; Oct. 11.
2 Corn. Heinrici de Breda, Leod. d.; i. et s. 4a.; Oct. 11.
3 Otto de Xanct(is), Col. d.; art.; i. et n. s. ob inst. avunculi W(ilhelmi) bedelli.
4 Ger. Jo(hannis) Xanct(is), Col. d.; art.; i. et s.

270, 19. 1457 2/11 pres. ad bacc.
20. 1459 5/6 det. sub m. Heynr. de Breida.
21. 1457 24/11 det. sub m. Danckard. de Brilis.
22. 1457 24/11 det. sub m. Danckard. de Brilis.
23. m. G. de Heere T. d.; leg.; 1458 26/11 in Löwen: II Matr. 20b.
24. 1468 Kirchherr zu Runen: Joosting, Archief von Dikninge 158 n. 303.
29. N. de H., 1458 8/6 det. sub m. Ger. de Venloe; d N. Ruuss de H., 1461 22/4 inc. sub m. Petr. Leydis. — 1469–77 in der A. F. tätig. — m. art.: 1468 Sept. 1 Un.; N. R., 1476 art. Intrans: III 59a.
31. famulus comitis Reni, 1444 in Heid.: Toepke I 240.
33. P. de D. (m., 1462 procur.), 1460 in Orléans: Album 2; Fournier, Statuts 234.
271, 2. C. de Br., 1457 2/11 pres. ad bacc.; 1459 24/4 inc. sub m. Sev. de Moneta; 30/9 rec. — C. H. de Br.; art.; 1458 17/3 in Löwen: II Matr. 19a.
3. Wilhelmi de Xanctis (205, 18). — 1457 23/11 det. sub m. Henr. Susati; 1459 21/4 inc. sub m. Heynr. Orsoy: 1468 3/2 rec. — presb. 1459: Samst.-Rentk., Ausg. 412a. 492a; past. zu Nijfferich: 1468 Sept. 1 und 1469 Jan. 30 Un.
4. G. X., 1457 19/11 det. sub m. Lamb. de Monte; 1459 21/4 inc. sub m. Heynr. Orsoy.

Universitäts- und
Landesbibliothek Düsseldorf

271, 5 Joh. Thoren, Leod. d.; art.; i., p.; Oct. 12.
6 Th. Dullken, Col. d.; art.; i. et s.;
7 Rutg. Dullken, Col. d.; art.; i. et s. in toto 3 a.; } Oct. 13.
8 Nic. de s. Gowaro, Trev. d.; art.; i. et s.; Oct. 14.
9 Heinr. Coensse de Lubeeck; iur.; i. et s.
10 Wyn. de Boeckholdia, Mon. d.; i., p.
11 Joh. Schellwin de Zutphania, Trai. d.; art.; i. et s.
12 Joh. de Novo Castro, Trev. d.; art.; i. et s.; Oct. 15.
13 Joh. de Beedborch, Trev. d.: art.; i. et s.
14 Heinr. de Moenjauwen, Leod. d.; art.; i. et s. 3 a.
15 Bern. Ahues, Mon. d.; art.; i., p., n., quia fam. Meinardi; Oct. 16.
16 Walth. Cristoferi Metenney de Berg(en), Torn. d.; iur.; i. et s.; Oct. 16.
17 Heinr. Blanck de Hildensem; art.; i. et s. 4 a.; } Oct. 17.
18 Sym. Goes, Trai. d.; art.; i. et s.;
19 Heinr. Adolphi Segener, intraneus Col.; art.; i. et n. dedit propt. patrem; Oct. 20.
20 Joh. Theo(deri)ci Pollart, Leod. d.; art.; i. et n. dedit propt. patrem.
21 Heynr. Unkell de Bunna; art.; i. et s.;
22 Sev. Weert, Leod. d.; art.; i. et s.; } Oct. 25.
23 Nic. Harlem, Trai. d.; art.; i., p.:

271, 6. 1457 15/11 det. sub m. Henr. de Horst; 1459 19/2 adm. ad lic.: 24/4 inc. sub m. Sev. de Moneta.

8. N. Alberti de s. G., 1481–86 can. s. Apost.: Lib. Lup. — N. de s. G., presb., confessor in Merwyler, † 1490: Nrhein. Ann. 103, 27.

11. J. Z., 1457 15/11 det. sub m. Henr. de Horst.

12. 1457 19/11 det., 1459 19/4 inc. sub m. Lamb. de Monte; 16/11 rec.

13. J. Bidborch, 1457 19/11 det. sub m. Lamb. de Monte; 1460 29/4 inc. sub m. Gerh. de Elten.

15. Johannis Meinardi de Novimagio, dr. med. (117, 30). — 1458 29/11 det. sub m. Joh. Venraed; 1460 18/4 inc. sub m. Rob. de Scocia.

19. d. H. Zeghener de Colonia, m. art., 1462 in Bol.: Acta 207; 1464 1/9 lic. decr.: Knod, Deutsche Stud. 651 n. 4333. — 1465 can. (univ. 1. gr.) b. Marie in Cap.: Brb. 27, 252b; n. 1371. — obiit in curia Rom.: Un. 1b, 38a.

20. J. P. **de Ruremundis**, 1458 23/11 det. sub m. Dankard. de Brielis. — J. P. de Aquis, presb.: 1468 Sept. 1 und 1469 Jan. 30 Un. — ? J. P., 1463–1534 can. Aquensis: Heusch 10. — Urk. 1507 12/2. — vgl. 320, 6.

21. H. de B., 1457 23/11 det. sub m. Henr. Susati; 1461 7/5 inc. sub m. Wig. de Embrica; 3/7 disp. — ? H. v. U., o. min., 1476 5/1 Lesemeister zu Köln: A. V. n. 746.

22. 1457 2/11 pres. ad bacc.

Universitäts- und
Landesbibliothek Düsseldorf

271, 24 Th. de Castro, Trai. d.; art.; i. et s.;
25 Joh. Winter de Lippia, Col. d.; art.; i., p., n. pro bedell(is);
26 Joh. Heinrici de Northem, Mag. d.; art.; i. et s.; } Oct. 26.
27 Alardus Leid(is), Trai. d.; art.; i. et s.; Oct. 27.
28 Joh. Fabri, Col. d.; art.; i. et s.; Oct. 28.
29 Petr. Brilis; art.; i. et s.; Oct. 31.
30 Nic. Wilhelmi de Nova Terra; art.; i., p.; Nov. 2.
31 Joh. Winningen, Trev. d.; art.; i. et s.;
32 Joh. de Affelen, Col. d.; art.; i. et s.; } Nov. 9.
II 116a 33 Corn. Smaell de Culenburg; art.; i., p.; Nov. 3.
34 Joh. Stout de Heell, Trai. d.; art.; i. et s.; Nov. 5.
35 Gerl. Gijsberti de Monasterio Eifflie; art.; i. et s.;
36 Nic. de Gauda, Trai. d.; art.; i., p.; } Nov. 7.
37 Petr. Zeelmaker de Novimagio; art.; i. et s.;
28 Otto de Castren, Col. d.; art.; i. et s.;
39 Rutg. de Siberg, intraneus; art.; i. et s.; } Nov. 13.

271, 24. 1457 15/11 det. sub m. Henr. de Horst.

27. 1442 in Löwen: Reusens, Matr. 1, 13, 36. — 1457 24/11 det. sub m. Danckard. de Brilis.

28. J. F.; art.; 1456 30/4 in Löwen: II Matr. 12a. — vgl. 282, 18.

30. N. de N. T., Trai. d., 1451 in Löwen: Reusens, Matr. 1, 201, 15. — 1457 18/6 det. sub m. Th. de Bommel.

31. 1458 21/11 det. sub m. Lamb. de Monte.

†32. *iste Jo(hannes) de Aff(elen) postea fuit art. et u. iur. dr. et ordinarius vespertinus in iure. — Bruder: Nicolaus (298, 61). — cl. Col., 1458 an Herford praes.: n. 1176. — J. Affligen **de Colonia**, 1461 16/6 det. sub m. Wig. de Embrica; 1463 29/3 inc. sub m. Henr. de Susato; 1464 2/4 disp. — m. art., 1472 b. leg., promoviert durch Fastr. de Busco, 1475 4. 6/11 geprüft, 1476 16/1 lic. leg.: L. R. 2a: 1478 14/3 dr. leg. (et nuptiae): Un. 126, 46b. 53b. 56a; 1477 31/12, 1478 14/1 beabsichtigt, die insignia doctoralia zu erlangen: Geleitsreg. 10, 233b. — 1478 rec. ad colleg. fac. iur. — 1478 jur. Intrans: III 66b; 1481 Dekan: III 60b. 61a; 1479 17/2 dr. u. iur., erhält die städtische lectura ordinaria in legibus Morgens: Un. 1b, 3a; Studentenpetition wegen seiner Vorlesung: 1480 Okt. 3 Un.; erhält Nachmittags-Vorlesung; vgl. Rmem. 3, 122a; 1487 Verzicht auf die lectiones postprandiales in legibus: Un. 1b, 3a; lic. leg., schreibt seinen Bürgereid auf: 1478 Dec. 31 Un.; 1487–89 Streit mit der Un., Resekation: III 139a–162a; 1487 Appellation (bilderreiche Sprache) III 140a. — 1489 Entscheidung des Prozesses dieserhalb: Düss. n. 26; L. R. 95a; 1489 31/1 Geleit: Gel.-Reg. 11, 158b. — Syndikus der St. Münster: 1487 März 11 Un.; 1478 verheiratet mit (Ailheit) Tochter des m. Adolph Segener: 1499 April 5. — Gutachten: Muther, Rechtsw. 101. — 1460–99 im Schrein.

34. d. J. de H., 1460 Nov. det. sub m. Petr. de Leydis.

36. 1457 2/11 pres. ad bacc.; presb. Trai. d.: L. R. 15b. — N. Ludolphi de G.; art.; 1464 24/11 in Löwen: II Matr. 46a.

38. O. de Caster, 1457 2/11 pres. ad bacc.; 1460 31/3 inc. sub m. Sev. de Moneta.

Universitäts- und Landesbibliothek Düsseldorf

271, 40 Rutg. Petri Braxator(is), intraneus; art.; n. i., sed s., quia minorennis erat; Gobelinnus, avunculus eius, promisit pro eo, quod tempore pubertat(is) iuraret; } Nov. 15.
41 Arn. Rodulphi de Huesden; art.; i., p., n.; }
42 Wilh. Heinrici de Strien, Leod. d.; art.; i., p.; } Nov. 19.
43 Joh. Ocke, Mon. d.; iur.; i. et s.; }
44 Joh. Vos de Avenzait, Trai. d.; art.; i. et s.; }
45 Gijsb. Vetter de Orschot, Leod. d.; art.; i. et s. 4a.; } Nov. 21.
46 Wilh. Arnoldi de Strijen, Leod. d.; art.; i., p.; [1]) }
47 Haddo Brilis, Trai. d.; art ; i. et s.; Dec. 1.
48 Ant. Vos, intraneus Col.; art.; i. et s.; Dec. 3.
49 Nic. Johannis de Lins, Trev. d.; art.; i. et s.; Dec. 4.
50 Conr. Rosoep, Col. d.; iur.; i. et s.; Dec. 9.
51 Jac. Coeman de Arnheim, Trai. d.; art.; i. et s.; Dec. 10.
52 Heinr. Butgen, intraneus Col.; art.; i. et s.; }
53 Joh. Heynrici [2]) Vinck de Venlo, Leod. d.; art.; i., p.; } Dec 11.
54 Th. opme Bleeck, Col.; art.; i. et s.; }
55 Joh. Nidewail, Col. intraneus; art ; i. et s.; } Dec. 14.
56 Gotsch. de Gils, intraneus Col.; iur.; i. et s.; Dec. 16.

II 116b **272. Rektor Gijssbertus de ts Gravezand,**

art. m. et méd. dr., electus 1456 *Dec.* 20 *in ecclesia fratrum Augustinensium.*

272, 1 Nyc. Johannis de Oeszanen; art.; i. et s.; } Dec. 23.
2 Ger. Hermanni de Campis; art.; i et p.; }
3 Andr. Scamp de Segen; art.; n. i, sed magister suus i. pro eo, et s.; Dec. 30.

271, 45. G. O., 1458 29/11 det. sub m. Joh. Venraed.
47. ? de Brilis, 1457 15/11 det. sub m. Henr. de Horst.
51. J. A., 1457 19/11 det. sub m. Lamb. de Monte.
52. H. **Colonie**. 1459 23/11 det. sub m. Joh. de Campis; H. Adolphi de C., 1461 26/4 inc. sub m. Heinr. Horst.
56. 1474 Ratsherr.
272, 2. G. C., 1457 2/11 pres. ad bacc. — 1453 1/5 in Rostock: Hofmeister 1, 97.

[1]) *Auf diese Eintragung folgen zwei andere, die bis zur Unleserlichkeit durchgestrichen sind.*
[2]) *An Stelle des durchstrichenen* Johannis.

Universitäts- und
Landesbibliothek Düsseldorf

272, 4 Ger. de Horn, Trai. d.; art.; i., p.; Dec. 31.
5 Heynr. van Reven, Col. d.; art.; i. et s.; Jan. 8.
6 Walt. de Palude, Leod d.; art.; i., p.; Jan. 10.
7 Joh. Duvelke de Tremonia, Col. d.; art.; i., p.; Jan. 11.
8 Jac. Lemburch, Leod. d.; art.; i., p.; Jan. 16.
9 Joh. Monreal, Col. d.; art.; i., s.; Jan. 22.
10 Ger. Stockem, Leod. d.; art.; i., s.;
11 Henr. Halteren, Mon. d.; iur.; i., p.; } Jan. 28.
12 Tielm. Mandelkaern de Wesalia superiori, Trev. d.; art.; i. et s.; Febr. 3.
13 Math. Juliaci, Col. d.; art.; i., p. ex toto; Febr. 3.
14 Joh. Withuyss de Tremonia, Col. d.; ius can.; i., s.; Febr. 8.
15 Ger Gronyngen Entens, Trai. d.; art.; i., s.; Febr. 8.
16 Bruno Husen, Trai. d.; art.; i., p.; Febr. 11.
17 Joh. Hayn de Gaerstorp, Col. d.; art.; i., s.; Febr. 12.
18 Bern. Pellific(is) de Bevergaern, Mon. d.; med.; i., p.; Febr. 13.
19 Henr. Kommel de Garzeken, presb. Col. d.; ius can.; i., s.; Febr. 18.
20 Joh. Geneess de Colonia; art.; minorennis, sed magister suus i. pro eo; s.; Febr. 18.
21 Arn. Harlem, Trai. d.; art.; i., p. ex toto; Febr. 22.
22 Heynr. Beym, Mag. d ; art.; i., s.; Febr. 26.
II 117a 23 Joh. Sertor(is) de Mescheden, Col. d.; art.; i. et s.
24 Volkerus de Wyringia, Trai. d.; art.; i. et s.; März 23.
25 d. Judoycus de Brug(is), presb. Torn. d.; theol.; i et s.; März 24.

272, 4. G. **Theoderici** de H., famil., 1456 b., 1466 lic. decr.: Un. 126, 18b. 27a; 1461 vic. s. Gereonis Col.: Düss. n. 18; 1471 advoc. curie Col.: n. 13136; 1471 Exequien: Un. 126, 45a.

5. **de Colonia**, 1458 21/11 det. sub m. Lamb. de Monte.

6. 1450 in Löwen: Reusens, Matr. 1, 255. 35. — W. fil. Godefridi de P., 1463 25/8 in Löwen: II Matr. 39b.

8. J. fil. Jacobi scabini de Lymborch, 1464 9/8 in Löwen: II Matr. 44b.

10. 1458 31/5 det. sub m. Nic. Dreisser.

13. M. Ottenvenger de J., presb., 1471 past. in Stommeln: Nrhein. Ann. 61, 161, 486. — past. zu St.: 1486 Juli 26; 1487 Sept. 14; 1488 Nov. 5.

17. 1458 6/6 det. sub m. Joh. de Franckfordia; 1463 28/3 inc. sub m. Corn. de Breda.

21. 1461 lic. art. in Paris: Auct. 2, 941.

23. J. de M., 1457 capell. decani ecclesie Col.: n. 12625.

24. 1458 20/11 det. sub m. Petr. de Leydis.

Universitäts- und
Landesbibliothek Düsseldorf

273. Rektor Gisbertus de ts Gravensand,

art. m. et med. dr. egregius, reelectus 1457 März 24 in ecclesia fratrum b. Marie virginis gloriose de monte Carmeli.

273, 1 Bert. Stoeff de Lemmego, Mynd. d.; art.; i. et s. 2a.; März 27.
2 Jud. Ossen, Leod. d.; art.; i., p.; März 28.
3 Reyn. de Leodio, Leod. d.; art.; i. et s.; März 29.
4 Mich. de Colonia; art.; i. et s.; Apr. 2.
5 Lamb. Pleyer de Dulmania, Mon. d.; iur.; i. et s; Apr. 6.
6 Joh. Plaetz de Colonia; theol.; i. et s.; Apr. 8.
7 Georg. Aquis, Leod. d.; art.; i. et s.; Apr. 9.
8 d. Joh de Via de Kemp(is), presb. Col. d.; theol.; i. et s.;
9 Got. de Anroed, Cyrurgicus, Col. d.; med.; i. et s.; } Apr. 11.
10 Joh. Chardelli, Trev. d.; art.; i. et s.; Apr. 16.
11 Andr. de Soracav, Claromuntensis; leg.; i. et s.;
12 Jac. de Vetere Villa, Noviaoniensi; leg.; i. et s.; } Apr. 21.
13 Mich. de Delfft, Trai. d.; art.; i. et s.; Apr. 21.
14 Heynr. Hoeff de Novimagio, Col. d.; art.; i. et s.; Apr. 29.
15 Herm. Sloskiin, intraneus; art.; minorennis et ita n. i., et s.; Apr. 29.
16 Mart. Aquis, Col. d.; art.; i., p., (s.) a. bedell(is); Mai 2.
17 Th. Kempis, Col. d.; art.; i. et s.; Mai 2.
18 Joh. Aquis, Leod. d.; art.; i. et s.; Mai 2.
19 Joh. Goys, Trai. d.; art.; i. et s.; Mai 4.
20 Joh. Harlem, Trai. d.; art.; i., p., dedit a. bedell(is).

273. 1. Bartold. L.: L. R 11b; 1458 29/5 det. sub m. Lamb. de Monte. — 1448 Kirchherr in Reelkirchen: 1468–1501 rect. s. Nicolai in Lemgo: Westf. Zs. 38 II 9. 13.
2. J. Offen: L. R. 11b; 1458 31/5 det. sub m. Nic. Dreisser.
3. m. R. **Mortir** de L.. 1463 b. decr.: Un 126, 24b.
7. L. R. 11b; 1458 5/6 det. sub m. Petr. de Leydis
8. 1454 Pfarrverwalter von Kempen: Terwelp, Stadt Kempen 105.
12. Mor. d., 1441 in Löwen: Reusens, Matr. 1, 146, 11.
14. H. de N., 1458 29/5 det. sub m. Lamb. de Monte; 1460 22/4 inc. sub m. Gerh Elten.
15. geb. 1445 16/9.
16. ? M. Strithagen de A., 1461 in Leipzig: Erler 1, 228.
17. 1461 17/11 det. sub m. Heinr. de Horst.
18. d. J. Mugge de Aquisgrano; ius can.; 1461 9/3 in Löwen: II Matr. 29a.
19. 1458 8/6 det. sub m. Ger. de Venloe. — decr.; 1461 14/10 in Löwen: II Matr. 31b. — vgl. 270, 4: 301, 22.
20. 1458 23/11 det. sub m. Dankard. de Brielis.

Universitäts- und Landesbibliothek Düsseldorf

II 117b 273, 21 Rutg. Arnhem, Trai. d.; art.; i. et s.; Mai 9.
22 Joh. de Campo de Colonia; art.; i. et s.; Mai 9.
23 Wilh. Arnhem, Trai. d.; art.; i., p.; Mai 10.
24 Ant. Aemstel, Trai. d.; iur.; i. et s.; } Mai 10.
25 Walt. Rûeel, Trai. d.; iur.; i. et s.; }
26 Th. Rybeeck de Dordraco, Trai. d.; art.; i. et s.; Mai 11.
27 Nic. Jacoby Briel(is), Trai. d.; art.; i. et s.; Mai 12.
28 Joh. Groningen Hornkiin, Trai. d.; art.; } Mai 12.
i. et s.;
29 Alb. de Orroy, Trev. d.; art.; i., s. 2 a.; }
30 Ger. Kranenburch, Col. d.; art.; i. et s.; Mai 13.
31 Herm. de Nûwenroed, Col. d.; art.; i. et s.; Mai 14.
32 Nic. de Emede, Mon. d.; iur.; i. et s.; Mai 16.
33 Ger. de Wesalia, intraneus; art.; n. i., quia minorennis, et s.; Mai 16.
34 Arn. Kulenburch, Trai. d.; art.; i. et s.; Mai 18.
35 Wilh. de Harlem, }
36 Sym. de Harlem, } Trai. d.; art.; i. et s.; Mai 19.
37 Nyc. de Harlem, }
38 Arn. Groyningen, } Trai. d.; art.; i. et s.; } Mai 19.
39 Joh. de Vredewolt de Groninchen, }
40 Petr. Kempis, Col. d.; art.; i. et p.; }

273, 21. 1458 31/5 det. sub m. Nic. Dreisser.

27. N. Br., 1458 5/6 det. sub m. Petr. de Leydis; 1461 20/4 inc. sub m. Danckard. de Brilis; 21/4 disp.; 1/9 disp.

28. J. Hornk[en], 1458 31/5 det. sub m. Nic. Dreisser; 1460 3/4 inc. sub m. Heynr. de Horst; 1461 24/11 rec.

30. 1465 in Heid.: Toepke I 314.

33. 1481 ff. Ratsherr; 1494. 97. 1502. 07 Bürgermeister. — Freund des Petr. Ravennas: Ortw. Gratius, Criticomastix. — Vgl. über ihn: Knipping in der Westdeutschen Zeitschr. 13, 372 u. A. 64.

34. 1459 4/5 pres. ad bacc.; 1461 3/2 refutatus: 1462 5/4 inc. sub m. Heinr. de Susato. — A. Arnoldi de C., cl., imp. auct. not.: 1472 Juli 23. — 1472 Notar: Groningen Hs. n. 120 (Katalog S. 49). — 1477 (resign.) not. consistorii episc. Trai.: Joosting, Kerkel. rechtspraak 6, 128.

37. ius can.; 1458 12/6 in Löwen: II Matr. 19b — vgl. 271, 23; 277, 60.

38. 1458 31/5 det. sub m. Nic. Dreisser. — ? A. Swinde de Gr., 1446 in Löwen: Reusens, Matr. 1, 15, 8.

39. 1458 28/11 det. sub m. Henr. de Horst; 1461 30/4 inc. sub m. Heinr. de Campis. — Sohn des Emdener Propstes Joh. Vr. († 1475–76), past. in Bedum, 1505–06 politisch tätig; eingehende Nachrichten in der Chronik des Sicke Benninge in Brouerius van Nidek, Analecta medii aevi I (1725), 134. 139. 141–43. 160: Emmius, Rer. fris. historia 650–59. — b. theol. Col., dr. theol. Papiensis, 1473 prof. theol. in Basel: Vischer 219.

40. 1458 28/11 det. sub m. Henr. de Horst.

Universitäts- und
Landesbibliothek Düsseldorf

273, 41 Jord. Aquis, Leod. d.; art.; i. et s.;
42 Mich. de Berchem, Col. d.; art.; i. et s.; } Mai 19.
43 Th. de Heppendorp, Col. d.; art.; i. et s.;
44 Leon. Tijts, Col. d.; art.; i. et s.;
45 Joh. Heynsberch, Leod. d.; art.; i. et s.; } Mai 20.
46 Ydo Harderwijck, Trai. d.; art.; i., p.;
47 Joh. Noorthorn, presb. Mon d.; art.; i., (s.) 2a.; Mai 23.
48 Arn. Arnhem, Trai. d.; art.; i., s.;
49 Joh. Hebinck de Groningen, Trai. d.; art.; } Mai 23.
i., (s.) 7 a.;
50 Henr. Narden, Trai. d.; art.; i., p.;
51 Gisb. Narden, Trai. d.; art.; i., s.; } Mai 23.
52 Joh. Narden, Trai. d.; art.; i. et s.;
53 Joh. Ijskalt, civis Col.; art.; i. et s.; Mai 24.
54 Joh. Hoy de Scotia, d. s. Andree; art.; i. et p. ex toto; Mai 24.
55 Flor. de Nederynen, Trai. d.; art.; i., p.;
56 Joh. Pauli Marsyers, d. Rem.; art.; i., p. ex toto; } Mai 25.
57 Petr. Petri de Aemsterdammis, Trai. d.; art.; i., s.;
58 Ant. Gruell de Hamersteen, Col. d.; art.; i., s. 3 a.; Mai 25.

273, 41. J. **Montebur** de A., s., 1455 in Erfurt: Weiss. I 250. — J. Montenbuer de A., 1459 1/6 det. sub m. Danckard. Brijlis.

42. L. R. 11b; 1458 5/6 det. sub m. Petr. de Leydis; 1460 19/4 inc. sub m. Levin. de Duvelandia.

43. Th. **Berchem**, 1458 5/6 det. sub m. Petr. de Leydis; Eppendorp, 1460 19/4 inc. sub m. Levin. de Duvelandia.

45. 1458 23/11 det. sub m. Dankard. de Brielis; 1461 29/4 inc. sub m. Paul. de Wichroe; s. per m. Goetfr. de Waltfort: L. R. 17a; 30/6 disp.

48. 1458 28/11 det. sub m. Henr. de Horst.

49. 1458 29/5 det. sub m. Lamb. de Monte; 1460 3/4 inc. sub m. Heynr. de Horst; 1461 24/11 rec.

50. 1458 6/6 det. sub m. Joh. de Franckfordia; 1460 31/3 inc. sub m. Sev. de Moneta.

51. 1458 6/6 det. sub m. Joh. de Franckfordia; 1460 31/3 inc. sub m. Sev. de Moneta.

52. 1458 6/6 det. sub m. Joh. de Franckfordia; 1461 30/9 m., rec. — 1471 familiaris d. Nycolai Edam (277, 31): III 33a.

54. J. de Sc.: L. R. 12a; 1458 29/11 det. sub m. Joh. Venraed; 1460 16/6 inc. sub m. Joh. de Scocia. — fr. J. de Sc., o. pred., lic. theol., conv Col., 1481 15/6 habet licenciam accedendi ad patriam suam et redeundi: Dom.-Quellen 7, 2. — J. Hoy de Sc., conv. Col. lic., 1492 12/1 potest gaudere gratiis in s. theol. licentiatis dari consuetis etc.: a. a. O. 10, 50. — ? J. Hay, 1452 det. in S. Andrews, 1454 lic. art. — B.

57. P. de A., 1455 18/8 in Löwen: II Matr. 8b. — 1456 in Heid.: Toepke I 290. — vgl. 253, 27.

58. A. Gr., 1467 7/1 Eidbürge: III Matr. 4b.

Universitäts- und
Landesbibliothek Düsseldorf

273, 59 Joh. Reyneri de Leyd(is), Trai. d.; art.; i., s.;
60 Ger. Petri de Leyd(is), Trai. d.; art.; i., s.;
61 Lubb. Baer de Swoll(is), Trai. d.; art.; i., s.;
62 Joh. Tielmanni de Venlo, Leod. d.; art.; i., s.;
63 Herm. Hermanni de Venlo, Leod. d.; art.; i., s.;
64 Rod. Tielmanni de Venlo, Leod. d.; art.; i., p.;
65 Joh. Sola de Nova Villa, Rem. d.; art.; i., p. ex toto; } Mai 25.
66 Arn. de Gouda, Trai. d.; art.; i., p.; Mai 25.
67 Got. Kempis, Col. d.; art.; i., s.; Mai 25.
68 Joh. Clyvis, Col. d.; art.; i., s. 5 a.; Mai 27.
II 118a 69 Joh. Wetzel de Aquis, Leod. d.; art.; i., s. 2 a.; Mai 27.
70 Emundus Vrůnt, Col. d.; ius civ.; i., s.; Mai 27.
71 Jac. Beverwijck, Trai. d.; art.; i., s. 5 a.; Mai 27.
72 Ger. Drayer, Osn. d.; art.; i., s. 4 a.; Mai 27.
73 Corn. Haemstede, Trai. d.; art.; i., s.;
74 Joh. ts Croeskerken, Trai. d.; art.; i., p.; } Mai 28.
75 d. Olavůs de Roschildia, presb. Roschildensis d.; art.; i., s. 3 a.; Mai 29.
76 Wilh. Leyd(is), Trai. d.; art.; i., s.; Mai 30.
77 Joh. Goch, Col. d.; art.; i., p.; Mai 31.

273, 59. J. L., 1458 5/6 det. sub m. Petr. de Leydis; 18/7 disp. — consanguineus Wilhelmi de Lo, decretorum doctoris, 1462 b. decr.: Un. 126, 23b.

60. G. L., 1458 5/6 det., 1460 2/4 inc. sub m. Petr. de Leydis.

61. L. de Sw., 1458 31/5 det. sub m. Nic. Dreisser.

62. J. V., 1458 8/6 det. sub m. Ger. de Venloe; 1460 24/4 inc. sub m. Petr. Vyrsen; 17/10 disp., quod dicebatur esse in consistorio curie Leod.

63. H. V., 1458 20/11 det sub m. Petr. de Leydis.

64. R. V.: L. R. 12a*; 1458 8/6 det. sub m. Ger. de Venloe; 1460 19/4 inc. sub m. Levin. de Duvelandia.

65. J. Solis, 1459 5/6 det. sub m. Heynr. de Breida; J. **Solacii de Maceriis**, 1461 4/5 inc. sub m. Sev. de Moneta; 3/7 disp.

†70. 1457 b. leg.: Un. 126, 19a; 1469. 74 cl. Col., imp. auct. ac curie Col. caus. not.: n. 13066; 1480 Schöffenschreiber: III 85a; Protonotar der St. Köln: 1481 Juni 17; 1502 †: Rmem. 4, 6b. — Stein, Akten 1, CLXXVIII–IX n. 75. — 1493 23/8 Sohn: Johann.

71. 1466 presb.: n 1374.

73. vgl. 269, 73. — C. Cornelii Hamste Tr. d., 1442 in Löwen: Reusens, Matr. 1, 27. 26.

74. L. R. 12a.

75. d. O. **de Dacia**, 1458 23/11 det. sub m. Dankard. de Brielis; 1460 1/4 inc. sub m. Lamb. de Monte. — ? B. Oluf Mortensen v. Roskilde (1461–85), erster Kanzler der Univ. Kopenhagen: Hoeyer in Personalhistorisk Tidsskrift III 5, 294 A. 3.

76. 1458 5/6 det., W. **Lan** de L., 1460 2/4 inc. sub m. Petr. de Leydis.

77. 1466 m. art.: 1467 Jan. 16 Un.; 1469 Jan. 30 Un.; 1468 30/8 Notar, 1474 19/1 procur. caus.; 1478 als Anhänger EB. Ruprechts aus Köln verwiesen: Schickungsbuch (C 17) 97b.

Universitäts- und
Landesbibliothek Düsseldorf

273, 78 Joh. van der Scûren de Gandavo, Torn. d.; art.; i., s.; Mai 13.
79 Wern. van Me roed, Col. d.; art.; i., s.;
80 Joh. Bliterswijck de Colonia; art.; i., s.;
81 Tielm. Questenberch de Colonia; art.; i., s.;
82 Bert. van der Ketten de Colonia; art.; i., s.;
83 Joh. Steynkop de Colonia; art.; i., s.; } Mai 31.
84 d. Joh. Harlem, presb. Trai. d.; art.; i., s.;
85 d. Joh. Meynger de Egmonda, Trai. d.; iur.; i., s.; } Juni 2.
86 Dyon. de s. Trudone, Leod. d.; art.; i., s.; Juni 3.
87 Henr. de Geysbusch, Col. d.; art; i., s.; Juni 3.
88 Sym. Texalie, Trai. d.; art ; i., s.; Juni 4.
89 Otto Bomell, Trai. d.; art.; i., p.; Juni 8.
90 Sym. Delfft, Trai. d ; art.; i., s.; Juni 8.
91 Joh. Moteti, Met. d.; art.; i., s. 2 a.;
92 Claudius de Methis, Met. d.; art.; i., s. 2 a.;
93 Joh. de Bastonia, Leod. d.; art.; i., s. 2 a.; } Juni 9.
94 d. Thom. Elegast, Aquensis, Leod. d.; iur.; i., s.; Juni 10.
95 Joh. Lynen de Uteren, Leod. d.; iur.; i., s.; Juni 14.
96 Heynr. de Tyela, Trai. d.; art.; i., s.; Juni 24.
97 Paul. de Slesia, Wratislavensis; art.; i., p.; Juni 24.
98 Thom. Kamelock, d. s. Andree; art.; i., s.;
99 Alex. de s. Claro, d. s. Andree; art.; i., s.;
100 Rob. de Kraeck, d. s. Andree; art.; i., s.;
101 Magnus de Boy, d. s. Andree; art.; i., p.; } Juni 25.
102 Joh. Meckinck de Bochold(ia), Mon. d.; iur.; i., s.; Juni 26.

273. 78. J. de G., 1459 27/11 det. sub m. Sev. de Moneta.
79. nob. domic. W. de R., 1462 6/5 inc. sub m. Nic. de Ramsdonck. — 1469 Karthäuser: Hs. 119, 151b. — Schreiber: Katal. Philipps 1910 n. 169.
82. 1497 Ratsherr.
83. J. St. Wytkens (108, 21) Sohn, erhält 1455 29/3 Ablaßbrief (in Fritzlar): Zedler, Mainzer Ablaßbriefe.
86. 1458 29/5 det., 1460 1/4 inc. sub m. Lamb. de Monte.
88. 1458 5/6 det. sub m. Petr. de Leydis.
89. 1458 23/11 det. sub m. Dankard. de Brielis; 1461 24/4 inc. sub m. Lievin. de Duvellandia; 24/4 disp.; 30/9 disp.
90. S. Wigeri de D.; art.; 1457 23/1 in Löwen: II Matr. 14a.
91. **de Metis**, 1459 5/6 det. sub m. Heynr. de Breida; 5/7 lit. test.
94. 1448 in Leipzig: Erler 1, 163. — 1465-66 past. in Hergarten: Redlich 2, 1, 612 A. 3.
96. 1458 8/6 det. sub m. Ger. de Venloe; 2/11 disp.
99. A. Sinclair, det. 1455 in S. Andrews. — B.
100. d. R. Craik, matr. 1485 in S. Andrews. — B.
101. 1463 b., 1464 lic. art. in Paris: Auct. 2, 946. 953.

Universitäts- und Landesbibliothek Düsseldorf

273, 103 Mach. Hoeffmans al. de Hamont,
104 Ger. Hoeffmans al. de Hamont,
105 Lyvinus Leonardi de Hamont,
} Leod. d.; art.; i. et n. s. ob honorem magistri et doctoris med. Gerardi Hamont, cuius sunt consanguinei et servitores; Juni 27.

106 Wilh. Haemstede, Trai. d.; art.; i. et s.; Juni 28.

II 118b

274. Rektor m. Johannes de Erpell,

leg. dr., electus 1457 *Juni* 28 *in ecclesia fratrum predicatorum.*

274, 1 Reyn de Brabancia; art.; i, p. omnino; Juli 5.
2 Joh. de Mechlinia; art.; i. et s; Juli 6.
3 Lucas Hongerwasser; leg.; i. et s.; Juli 7.
4 Ant. Cristiani de Leodio; art.; i. et s.; Juli 8.
5 Joh. de Duren; art.; i. et s.; Juli 8.
6 Joh. de Halteren; art; i. et omnino p.; Juli 9.
7 Joh. Jacobi de s. Vito; art.; i., p., (s.) 1 a. pro b(edellis); Juli 16.
8 Ger. de Leodio; art.; i. et s.; Juli 19.
9 Gosw. de Xanctis; art.; i. et s.; Juli 19.
10 Bruno de Keyserswerda; art.; i. et s.; Aug. 2.
11 Joh. Wystorp; art.; i., s. pro universitate et bedell(is) 4 a.; Aug. 2.

273, 103–105. dr. med. Ger. H. (134, 50).

103. Haeffmans, 1458 20/11 det. sub m. Petr. de Leydis; M. de H., 1470 22/3 lic. art.; 18/6 disp. propter assumptum regimen scholarium in s. Trudone; 1482 28/11 inc. sub m. Herm. de Clivis. — zahlt 1482 leonem: L. R. 34a.

104. G. de H., 1467 14/4 inc. sub m. Corn. de Breda. — G. Hamont und G. Hoffmans, m. art.: 1469 Jan. 30 Un.: 1484: III 116b. — iun., 1484 12/8 Eidbürge: 383, 50.

106. W. **Herderwick**, 1459 1/6 det. sub m. Danckard. Brijlis. — ? W. Gherardi de Harderwijk, 1463 6/6 in Rostock: Hofm. 1, 137.

274, 1. 1458 2/11 adm. ad bacc.

2. J. Pannebinder de M. Cam. d.; art.; 1454 28/8 in Löwen: II Matr. 4b. — J. Militis de M.; art.; 1454 31/8 in L.: 5a. — J. de M. Leod. d.; art.; 1458 4/1 in L.: 18a.

4. A. de L., 1460 9/12 det. sub m. Th. de Busco.

5. 1433 not. bancalis curie Col.: München, Clm. 24179, 25b. — 1461 not. curie Col.: n. 12802. — ? J. Becker de D., 1481–82 städtischer Schreiber: Stein, Akten 1, CLXXVIII n. 74.

6. 1460 8/5 cl. Mon. d.: Un. n. 50.

8. 1459 2/6 det. sub m. Heynr. Horst. — ? G. Freykens de L., 1469 26/4 in Rostock: Hofmeister 1, 161.

Universitäts- und Landesbibliothek Düsseldorf

274, 12 Th. Orsoy; art.; i. et s.; Aug. 2.
13 Heynr. de Elten; art.; i. et s.; Aug. 7.
14 Gonterus de Huckhorn, presb.; art.; i. et s.; Aug. 9.
15 Rod. de Dordraco; art.; i. et s.; Aug. 9.
16 Petr. Renboegen al. Aldenmart; iur.; i. et s.; Aug. 12
17 Joh. de Elten; art.; i. et s.; Aug. 17.
18 Adam de Keyserswerda; art.; i. et s.; Aug. 18.
19 m. Lodow. de Marborg; leg.; i. et s.; Aug. 19.
20 Ever. Strick de Xanct(is); art.; i. et s.; Aug. 20.
21 Joh. Harlem; art.; i., p.; Aug. 22.
22 Jac. Krayn, iun.; art.; i. et s.; Aug. 28.
23 Joh. Wassenborg; art.; i. et s.; Sept. 1.
24 Nic. de Viseto; art.; i. et s.; Sept. 4.
25 Joh. de Dulken; art.; i. et s.; Sept. 11.
26 Adr. de 's Gravesand; art.; i. et s.; Sept. 15.
II 119a 27 Wilkinus Lagendorp; iur.; i. et s.; Sept. 17.
28 Heynr. Vuyst, fr. minor; t(heol.); i., n. s.; Sept. 19.
29 Const. Ly(s)kirchen fil. Constantini in platea Stelle; med.; i. et s.; Sept. 21.
30 Herm. Kempis; art.; i. et s.; Sept. 21.

274, 12. Th. Orsoy **de Wesalia, o. Joh.**, 1459 4/6 det. sub m. Th. de Leydis; 1/8 disp.
13. 1458 21/11 det. sub m. Lamb. de Monte.
15. 1461 19/11 det., 1464 23/3 inc. sub m. Paul. de Wijckroed.
16. Ein Haus zum Regenbogen lag am Kölner Altenmarkt; als Mieter sind nachgewiesen: 1431 Joh. v. Eversheym und vor 1475 Stetzis v. Bergen.
17. 1458 29/11 det. sub m. Joh. Venraed; disp. — m. art.: 1469 Jan. 30 Un.
18. 1462 22/6 det. sub m. Heinr. de Susato; 1464 5/5 inc. sub m. Conr. de Campis.
19. L. **Paradeyß** de Marckpurg, 1452 in Leipzig, 1454 b. art.: Erler 1, 177; 2, 160. — L. Paradisi de M., m. art., Mog. d. (1460-61 procur., lic. leg.), 1460 in Orléans: Album 2. — Schultheiss zu Frankfurt, reist 1486 zum hl. Land; vermacht seine Bibliothek der St. Frankfurt: Koch, Dom.-Kloster zu Fr. 50; Bothe, Geschichte der St. Frankfurt 254.
20. E. de X., 1459 5/6 det. sub m. Heynr. de Breida; 1463 21/3 inc. sub m. Rob. de Scocia.
22. Sohn des gleichnamigen Stadtschreibers (Stein, Akten 1, CLXIX–LXXI n. 62) — cl. Col., 1458 an Herford praes.: n. 1176 — J. Craen **de Colonia**, 1461 16/6 det. sub m. Wig. de Embrica. — 1471 Ratsschreiber, noch 1485 als solcher erwähnt. — Stein a. a. O. CLXXVII n. 69.
24. 1458 20/11 det. sub m. Petr. de Leydis. — Nic. **de Media villa a**l. de. V. Leod. d.: art.; 1459 14/5 in Löwen: II Matr. 22a.
26. 1458 23/11 det., 1460 17/4 inc. sub m. Dankard. de Brielis.
28. 1463 custos fratrum minorum conventualium custodie Westfalie: n. 12860. — **de Paderborn**, b. f. theol., 1463 ep. Tefelicensis (Weihbischof v. Paderborn), 1464 in Rom geweiht: Picks Monatschrift 3, 433–34; Eubel, Hier. 2, 274 (der Nachfolger 1469 erwähnt).
29. in der Kölner Sternengasse.
30. L. R. 12a; 1458 28/11 det. sub m. Henr. de Horst.

Universitäts- und
Landesbibliothek Düsseldorf

274, 31 Joh. Neue de Novomagio; art.; i. et s. 4 a.; Sept. 23.
32 Heynr. Lepor(is); art.; i. et s.; Oct. 4.
33 Joh. Heist; art.; i., n. habuit, totus p.; Oct. 7.
34 Wern. de Wytgesteyn, nob.; art.; i. et s.; Oct. 7.
35 Petr. de Bo(l)swardia; iur.; i. et s.; Oct 11.
36 fr. Petr. de Averbodio; t(heol).; i. et s.; Oct. 11.

275. Rektor Joh. de Erpell,

leg. dr. egregius, reelectus 1457 *die sabbati Oct. 8, quia Dionisii fuit in die dominico, in ecclesia fratrum minorum.*

275, 1 Thom. de Gusten; art.; i. et s.; Oct. 11.
2 Joh. de Wigroed; art.; i. et s.; Oct. 11.
3 Ger. Imhoil de Suzato; art.; i., p., n. s.; Oct. 11.
4 Jac. Wachennem de Wormacia; art.; i. et s.; Oct. 12.
5 Petr. In gen Loit de Xanct(is); art.; i. et s.; Oct. 15.
6 Th. de Kirchberch; iur.; i. et s.; Oct. 18.
7 Mericus de Slotis; iur.; i. et s.; Oct. 18.
8 Serv. Cruchten; art.; i. et s.; Oct. 19.
9 Gerl. de Harlen de Osnaburg(is); iur.; i. et s.; Oct. 19.
10 Conr. Seber de Wyrtun; art.; i. et s.; Oct. 19.
11 Th. Raesvelt; art.; i. et s.; Oct. 24.

274, 31. J. de N., 1458 21/11 det. sub m. Lamb. de Monte; 1460 22/4 inc. sub m. Gerh. Elten. — d. J. N., 1500 ad s. Gereonen: 446, 175.

33. 1458 29/11 det. sub m. Joh. Venraed, disp.

34. Kisky, Domkap. 78 n. 268: Sohn Georgs, 1451–84 Domherr in Köln, 1453 in Trier.

35. s., 1440 in Erfurt: Weiss. I 180; P. Petri de B., s., 1446 in Rostock: Hofm. I 78; P. P. de B. Trai. d., 1449 in Löwen: Reusens, Matr. 1, 219, 35; P. Boeltzwarde, in sacerdotio constitutus, Trai. d., 1457 Okt. 6 ad leges: Un. 1b, 80b.

36. [o. Prem.]

275, 2. 1459 23/11 det. sub m. Joh. de Campis; 1461 29/4 inc. sub m. Paul. de Wichroe. — J. **Kaldenberch** de W., m. art., 1461 b. decr., commensalis m. Michaelis de Dalen. lic. decr., (149, 20) 1469: Un. 126, 22b. 41a; 1468 Sept. 1 und 1469 Jan. 30 Un. — J. K. **de Berghe** [Wickrathberg], lic. decr.: 1476 24/2, n. 13345. — m., lic.. 1482 Sohn Joh. (375, 137). — 1490 2/4 Fürsprecher: Un. 126, 70b. — m. J. K. **al. Dalen**, lic. decr., 1499: Un. 82, 50b; n. 14892. — 1499 lic. de Dalen, qui quandoque et multociens servivit univ.: 442, 146. — III 125 b. 248a.

3. G. (Th.) de S., 1459 4/6 det. sub m. Th. de Leydis. — 1462 5/5 inc. sub m. Joh. de Zerixe.

4. J. **Dauff** de W., 1460 26/6 det. sub m. Jac. Segen. — 1464 b. leg. (so zu lesen statt decr.); lic. leg., 1468 b. decr.: Un. 126, 25a. 27b; J. Daub dictus Wachenheym de W., b. leg., 1464 in Heid., 1467 lic. leg., 1468 lic. decr. et dr. u. iur.: Toepke I 311. II 516. 531. 532.

†5. P. de X., 1458 21/11 det. sub m. Lamb. de Monte; 1460 29/4 inc. sub m. Gerh. de Elten; 9/10 rec. — 1467 hat camera in domo fac. art.; 1467 erhält Urlaub nach Italien. — P. de X., b. theol.: 1469 Jan. 30 Un.; m. art. ac b. theol., 1470 art. Intrans: III 27a. — m. art., b. f. theol., st. decr. in Padua, stirbt im Sommer 1472:1473 7/1. — 1473 missa fac.

Universitäts- und
Landesbibliothek Düsseldorf

275, 12 Wilh. Alteti de Nova Ecclesia; art.; i. et s.; Oct. 24.
13 Embricus de Gartzwilre de Colonia; art.; i. et s.; Oct. 25.
14 Joh. Hilgenbach de Segen; art.; i. et s.; Oct. 25.
15 Wilh. de Alfin; art.; i. et s.; Oct. 26.
16 Gob. Swertell; art.; i., n. s., quia fam. meus; Oct. 26.
17 Arn. Plening; art.; i. et s.; Oct. 26.
18 Sym. de tz Gravesande; art.; i.; quia totus p., n. s.; Oct. 27.
19 Math. de Eschwilre; art.; i et s. 4a.; Oct. 28.
20 Herm. Berck de Arnem; art.; i., s. 4a., quia semip.;
21 Joh. Kampion de Mechlinia; art.; i., s.;
22 Joh. de Beck, Col.; art.; i. et s.; } Oct. 31.
23 Nic. Frederici de Alcmaria; art.; i. et s.;
24 Adr. Nicolai de Alcmaria; art.; i. et s.;
25 Nic. Ade de Rotterdam; art.; i.; quia totus p., n. s.;
26 Ant. Aldenhoven; art.; i., s. 4a., quia semidives;
II 119b 27 Th. Beuer de Buschoduc(is); art.; i. et s.; } Oct. 31.
28 Lub. Vige de Novomagio; art.; i. et s.; Nov. 3.
29 Ger. Sifridi de Lippia; art.; i. et s.; Nov. 3.
30 Petr. Kortenay de Anglia; leg.; i. et s.; Nov. 3.
31 Ger. Sintzich Hulsbach; art.; i., 4a. s.; Nov. 4.
32 Herm. Adolphi de Lynip; art.; i., p. totus, s. 1a.; Nov. 5.
33 Heynr. Hamersteyn de Dusseldorp; art.; i. et s.; Nov. 5.

275, 13. E. de G., 1458 21/11 det. sub m. Lamb. de Monte; E. de C., 1461 7/5 inc. sub m. Wig. de Embrica. — m. art., 1465 im Schrein.

15. W. **de Leydis**, 1458 20/11 det. sub m. Petr. de Leydis; 1460 2/4 inc. sub m. Petr. de Leydis. — 1466 rect. paroch. (eccl.) in Alfyn, procur. substitutus in Bologna: Acta 211, 5. 20. — 1475 dr. decr. Bonon. — m. Wilh., past. zu Breda, erhält 1475 4/8 Geleit von St. Köln: Geleitsreg. 10, 179b n. 1. — can. et past. in Breda, †1494: Knod, Deutsche Stud. 8/9 n. 44.

20. H. A., 1458 28/11 det. sub m. Henr. de Horst.

21. J. K.; art.; 1456 6/9 in Löwen: II Matr. 13a.

23. N. A., 1458 20/11 det. sub m. Petr. de Leydis.

24. A. A., 1458 20/11 det. sub m. Petr. de Leydis.

27. 1459 5/6 det. sub m. Heynr. de Breida. — Th. de B. Leod d.; art.; 1458 21/2 in Löwen: II Matr. 18b.

30. cl. Exon. d., 1448 17/9 16 Jahre alt, disp.; 1452 1/12 Kan. von Salisbury; 1459 archidiac. Exon, 1463 7/11 procur. curie Rom. (Kg. Eduards v. England). — B.

33. H. de D., 1459 4/6 det. sub m. Th. de Leydis; 1462 29/4 inc. sub m. Lamb. de Monte. — H. H., 1463 past. in Bilk: Redlich 2, 2, 132 A 2.

Universitäts- und
Landesbibliothek Düsseldorf

275, 34 Petr. de Grandi Valle, Burgundus; art.; i.; quia p., s 1 a.; Nov. 7.
35 Joh. Reyse de Maguncia; art.; i. et s.; Nov. 8.
36 Th. de Kessel de Leodio; leg.; i. et s. 4 a; Nov. 9.
37 Th. de Emeda; iur.; i. et s.; Nov. 15.
38 fr. Petr. Anoens, m. Par.; t(heol).; i. et s.; Nov. 15.
39 Herm. Drosset de Monasterio; art.; i. et s.; Nov. 23.
40 Sweno Johannis de Dacia, cl. Lundensis d.; art.; i. et s.; Dec. 3.
41 Olavus Johannis de Dacia, cl. Roskeldensis d.; art.; i., p. et s. 2 a.; Dec. 3.
42 Joh. Kynss de Colonia; art.; i. et s ; Dec. 6.
43 Joh. Stummel de Vredberg.; art.; i. et s.; Dec. 13.
44 Joh. de Bacharaco; art.; i. et s.; Dec.

II 120a

276. Rektor Jacobus de Stralen,

art. m. et theol. prof. eximius, electus 1457 *Dec.* 20 *in ecclesia fratrum Augustinensium.*

276, 1 Mich. Marcwardi; iur.; i. et s ; Dec. 28.
2 Wilh. de Viseto; art.; i. et s. 3 a.; Dec. 29.
3 d. God. de Leynnich, o. Cist.; theol.; i. et s.; Dec. 30.
4 Joh. de Geseke; art.; i., p.; Dec. 30.
5 Eng. Sevenich; art.; n. i., quia minorennis; s ; Jan. 13.
6 Joh. tser Abbekerken; art.; i. et s.; Jan. 13.
7 Arn. de Bulen in Hassia; art.; i. et s.; Jan. 21.
8 Joh. Martini de Unckel; art.; i. et s.; Jan. 22.
9 Reyn. de Juliaco; art.; i. et s. universitati et bedellis, sed ego remisi partem meam; Jan. 22.

275, 34. L. R. 12 a; 1458 29/11 det. sub m. Joh. Venraed; 1459 3/7 lit. test.
35. J. de M., 1461 16/6 det. sub m. Wig. de Embrica. — J. Reis de M. eiusdem d., 1465 10/5 in Freiburg: Mayer 1, 32. — J. Reze de Mentze, 1470 12/1 in Rostock: Hofm. 1, 163. — Reysse, 1471 in Bol.: Acta 215. 216.
38. P. Annoens Cam. d., 1449 in Löwen: Reusens, Matr. 1, 219, 25.
40. Sw. de D., 1458 28/11 sub m. Henr. de Horst; 1460 5/4 inc. sub m. Joh. de Roschildia.
41. O. de D., 1458 21/11 det. sub m. Lamb. de Monte; 1460 5/4 inc. sub m. Joh. de Roschildia.
42. ? = 276, 21.
43. J. St. **de Francfordia**, 1460 16/6 det. sub m. Joh. de Scocia; 7/12 disp. — J. St., 1460 stud.: n. 1209.
44. 1459 25/11 det. sub m. Danckard de Brilis.
276, 9. 1460 26/6 det.; R. **Carnot** de J., 1462 2/4 inc. sub m. Jac. Segen. — R. C. de J., 1465 ad leges: Un. 1 b, 80 b.

Universitäts- und
Landesbibliothek Düsseldorf

276, 10 d. Joh. de Reess, past. zen Wynen; iur.; i., s.; Jan. 26.
11 Elcherus de Hoengen; art.; i. et s.; Jan. 26.
12 d. Joh. Reg(is), presb., Hoyingen; iur.; i. et s.; Jan. 26.
13 Tilm. Lusltorp; art.; i. et s.; Jan. 31.
14 Wilh. Brackerfeld; art.; i., p. et dedit 1 a. bedell(is); Febr. 3.
15 Henr. Ruyspenninck de Xanct(is); art.; i. et s.; Febr. 7.
16 Joh. Ottensteyn; art.; i. et dedit 3 a; Febr. 10.
17 Joh. Stenhuyss; ius civ.; i. et s.; März 9.
18 d. Ant. Holenter de Lijns; theol.; i., et remisi ei ad reverentiam d. sig(illi)feri; März 9.
19 Joh. Trever(is); art.; i. et s.; März 10.
20 Adolphus Roid de Tornaco; art.; i. et s.; März 11.
21 Joh. Kyncks de Colonia; art.; i. et s.; März 11.
22 Wilh. Melynck de Colonia
23 Hup. Kannegyeter de Colonia
24 Ewaldus de Bachgraco
; art.; minorennes et ideo n. i., sed s.; sed magister eorum, Nic. Ramsdoinck, promisit pro eis; März 11.
25 Ger. de Vyschnich nominatus de Bell; art.; i. et s.; März 11.
26 Joh. de Sybergh; art.; i. et s.
27 Joh. Anraede de Kempis; i. et s.; März 17.
28 Th. de Merica; art.; i. et s. 2 a.; März 19.
29 Joh. de Rudeshem, can. ecclesie s. Pauli Wormaciensis; art.; s.; März 20.
30 Leo(nar)dus Prijm de Aquis; art.; i. et s.; März 20.

276, 10. o. Prem., Col. d., 1461 b. deer.: Un. 126, 22b; **Brakelman**: 1464 31/3 lic., 26/6 dr. decr. promotus per d. Joh. Spull (99, 20); 30/6 ad collegium recipiendus: Un. 126, 24b. 25a.
16. 1458 29/11 det. sub m. Joh. Venraed.
17. J. St. **de Colonia**, s., 1463 in Rostock: Hofm. I 139.
18. Swederi de Thoer, sigilliferi (138, 10).
19. 1459 4/6 det. sub m. Th. de Leydis; 1461 27/4 inc. sub m. Lamb. de Monte; 2/5 disp. — ? J. Metzendorff de Tr., 1459 in Leipzig: Erler 1, 218.
21. J. **Schillinck** de C., 1458 23/11 det. sub m. Dankard. de Brielis; 1459 19/4 disp. — ? = 275, 42.
22–24. m. Nic. R. (233, 62).
22. W. (Wess.) Melich, 1466 9/6 det. sub m. Lamb. de Monte; 1468 4/4 inc. sub lic theol.; 1477 9/6 rec. — W. Melich, m. art., past. par. eccl. in Weckbercka Leod. d. ac rector alt. s. trium Regum in capella b. Margarete in Colonia, 1494 29/7 Testament. — 1494 tot: Redlich 2, 1, 839 A. 1.
27. J. K., 1459 23/11 det. sub m. Joh. de Campis. — J. Auroth de Kompis, s., 1461 in Erfurt: Weiss. I 285.
29. J. Nusbaum de R., cl. Mog., 1455 in Heid.: Toepke I 284.
30. s., 1456 in Erfurt: Weiss. I 258. — L. de A., 1459 1/6 det. sub m. Danckard. Brylis. — Ein anderer: L. de A., cl. Leod. d., 1454 in Heid., 1456 b. art. (in via antiqua): Toepke I 278.

Universitäts- und
Landesbibliothek Düsseldorf

276, 31 Bern. Scheuerlyn de Eslingia; art.; i. et s; März 20.
32 Joh. Jacobi de Hairlem
33 Jac. Johannis de Hairlem } ; art.; i., { p., 1 a.; s ; p., 1 a.; } März 22.
34 Joh. Lottini de Hairlem
II 120b 35 Joh. de Attendorn; art.; i. et s.; März 22.
36 Godfr. de Tiela; art.; i. et s.; März 23.

277. Rektor Jacobus de Stralen,

art. m. et in sacra pag. prof. eximius, presb. can. ecclesie maioris Col., reelectus 1458 *März 24 in ecclesia fratrum b. Marie de monte Carmeli.*

277, 1 Th. ter Lauw de Wesalia; art.; i. et s.; März 31.
2 Herm. Moilhem; art.; i. et ad amicitiam patris n. dedit; Apr. 7.
3 Ertmannus Griet; art.; i. et s.; Apr. 14.
4 Herm. Schermbeck; art.; i. et s.; Apr. 15.
5 Wilh. de Lintzenich; art.; i. et s.; Apr. 16.
6 Poncinetus de Magna Valle; art.; i. et s.; Apr. 16.
7 Gortfridus van der Heggen; art.; i. et s.; Apr. 17.
8 Bern. de Vaeryck; art.; i. et s.; Apr. 23.
9 Ger. de Leden de Osnaburg(is); art.; i. et s.; Apr. 23.
10 Henr. Vyrschen; art.; i. et s.; Apr. 25.
11 Georg. Gusten; art.; i. et s.; Apr. 28.
12 Joh. Hairlem; art.; i. et s.; Apr. 29.
13 Th. Zutphanie; art.; i. et s.; Apr. 30.
14 Joh. de Tremonia; art.; i. et s.; Apr. 30.
15 Joh. Sleboesch; art.; i. et s.; Mai 4.

276, 31. B. de E., b. Heyd., 1458 24/11 rec.; 1459 19/4 inc. sub m. Lamb. de Monte.
32. 1459 2/6 det. sub m. Heynr. Horst; **maior**, 1461 4/5 inc. sub m. Sev. de Moneta; 30/9 disp.; 1487 s.: L. R. II 80a.
33. J. de H., 1459 1/6 det. sub m. Danckard. Brijlis. — vgl. 317, 42.
34. 1459 21/11 det. sub m. Lamb. de Monte; minor, 1461 22/4 inc. sub m. Petr. de Leydis.
35. 1459 4/6 det. sub m. Th. de Leydis.
36. 1459 1/6 det. sub m. Danckard. Brijlis.
277, 2. ob Vater Joh. v. M., 1452–82 Ratsherr?
3. **H**ertm. Gr., 1459 5/6 det. sub m. Heynr. de Breda; 7/9 disp.
6. Poncionetus **de Metis**, 1460 16/6 det. sub m. Joh. de Scocia; P. **de Va prope Methis**, 7/12 disp.
9. G. O., 1459 21/11 det., 1479 27/4 inc. sub m. Lamb. de Monte; disp. — Vgl. 139, 14.
10. 1459 1/6 det. sub m. Danckard. Brijlis.
12. J. Horst de H., Trai. d.; ius can.; 1461 12/7 in Löwen: II Matr. 30a.
13. 1458 Th. Geensken de Zutphania: 279, 10. — 1459 4/6 det. sub m. Th. de Leydis; 1461 2/5 inc. sub m. Laur. de Dacia.
14. J. Huseman de Tr., perp. vic. in Hervordia, cl. Col. d., 1460 in Bol., 1461 Prokurator, 1462: Acta 204. 205. 207.
15. can. s. Severini, 1460 1/12 det. sub m. Ger. de Elten.

Universitäts- und
Landesbibliothek Düsseldorf

277, 16 Ger. de Hairlem; art.; i. et s.; Mai 4.
17 Henr. Heyst; art.; i., totus p.; Mai 5.
18 Hup. de Stralen; art.; i., p.; Mai 5.
19 Joh. Broyll; art.; i. et s.;
20 Sym. Remagen; art.; i. et s.;
21 Tilm. de Oeuskirchen; art.; i. et s.; } Mai 6.
22 Eg. de Leodio; art.; i. et s.;
23 Th. de Dynslaken; art.; i , p., 1 a. pro bedell(is);
24 Joh. Dengoddenzent; art.; i., p. totus et n. dedit; Mai 7.
25 Petr. de Frenno; art.; i., p., 1 a. pro bed(ellis); Mai 9.
26 Hugo Petri de Borsalia; art.; i., s. 7 a.; Mai 9. [1])
27 Th. Bartholomei de ts Gravenzand; art.; i. et s.; Mai 9.
28 Joh. Gladbach; art.; i. et s.;
II 121a 29 Bruno Groeninghen; art.; i. et s.;
30 Jac. Vredenaldenhaven; art.; i. et s.; } Mai 10.
31 Nic. fil. Johannis de Edam; art.; i. et s.;
32 Wilh. Hairlem; art.; i., totus p.;
33 Henr. de Assindia; art.; i. et s.;
34 Stheph. Hagis; art.; i. et s.; } Mai 12.
35 Nic. Medenblick; art.; i. et s.;
36 Jac. Laurentii de Nomineyo; art.; i., dedit 4 a.; Mai 16.

277, 16. G. Nicolai de H., Trai. d., 1465 20/8 in Löwen: II Matr. 51 b.
17. 1459 2/6 det. sub m. Heynr. Horst.
18. 1459 10/11 det. sub m. Lamb. de Monte; 1462 5/4 inc. sub m. Heinr. de Susato.
20. 1459 2/6 det. sub m. Heynr. Horst; d., 1464 20/4 inc. sub m. Conr. de Campis.
26. H. **de Borlandia**, 1459 21/11 det. sub m. Lamb. de Monte.
27. d. Trai., 1461 in Heid.: Toepke I 304.
28. 1459 2/6 det. sub m. Heynr. Horst.
29. 1459 2/6 det. sub m. Heynr. Horst.
†31. d. Trai., 1459 in Heid., 1459 b. art. (in via antiqua): Toepke I 297. — N. de E, 1461 22/4 inc. sub m. Petr. Leydis; N. **Drey** de E., 1463 18/3 rec. — 1463-67 in der A. F. tätig: 1466 art. Intrans: III 2a. — 1463 b., 1466 lic. decr.: Un. 126. 24b. 26b. — 1466 2/7 ad leges: Un. 1b, 80b. — lic. leg., 1469 30/10. 1475 dec. s. Marie Wesal. Trev. d. — dr. decr., c. 1471-76 (†) Pr. v. S. Andreas, 1476 past. in Vrechen: Nrhein. Ann. 61, 166 n. 520, 168 n. 528; N. Nl. bgr. Wbk. 2, 420. — 1476 Bewerber um die Pfarre S. Columba: Brb. 31, 57a. — 273, 52.
32. 1459 4/6 det., 1466 28/3 inc. sub m. Th. de Leydis; 21/12 disp., reg. scholast. in Assindia: III 39b. — W. **Kystenmaker** d. H., 1481 s.: L. R. II 30b.
33. 1458 6/6 det. sub m. Joh. de Franckfordia. — vgl. 265, 19.
35. 1459 1/6 det. sub m. Danckard. Brijlis; 1461 3/2 refutatus; 1462 5/5 inc. sub m. Joh. de Zerixe.
36. 1459 27/11 det. sub m. Sev. de Moneta.

[1]) *Am Rande die gleichzeitige Bemerkung*:* Istud nomen Hugonis ego Jac. de Stralen propria manu correxi cito post; *er war irrtümlich nur mit* s. bed(ellis) *eingetragen worden.*

Universitäts- und
Landesbibliothek Düsseldorf

277, 37 Martrandus Desiderii; art.; i. et s.; Mai 16.
38 Georg. Dominici; art.; i. et dedit 4 a.; Mai 16.
39 Joh. de Mortua Aqua; art.; i. et s.;
40 Henr. de Mervilla; art.; i., (s.) 4 a.;
41 Joh. Schonijr; art.; i., s.;
42 Joh. Clivis; art.; i. et dedit 2 a.;
43 Henr. de Telget; art.; i. et s.; } Mai 17.
44 Joh. Hack de Heynsbergh; art.; i. et s.;
45 Joh. Bradenbergh de Kempis; art.; i. et s.;
46 d. Geltz de Kempis; theol.; i. et s.; } Mai 19.
47 Helmericus de Norda; art.; i. et s ;
48 Henr. Kalkar; art.; i. et s.; } Mai 20.
49 Aug. Wynans de Dipenbeeck; art.; i. et p., (s.) 1 a. pro bedell(is); Mai 23.
50 Th. Doetinchem; iur.; i. et s.;
51 Gis. Vryman, inv. in Gruytraid; iur.; i. et s.; } Mai 28.
52 Ant. Breedburgh; art.; i. et dedit 3 a.; Juni 4.
53 Magnus Kempe, d. Londensis; iur.; i. et s.;
54 Olaus Hildebrandi; art.; i. et s.;
55 Jac. Johannis; art.; i. et s ;
56 Paul. Aquini; art.; i. et s.;
57 Joh. Broyll; art ; i. et dedit 3 a.;
58 Joh. Episcopi, intraneus Col.; art.; i. et s.;
59 Reyn. de Lobbroick, etiam Col.; art.; i. et s.; } Juni 9.

277, 37. **Bertrand. de Nomineio**, 1460 16/6 det. sub m. Joh. de Scocia.
40. H. de Morvilla, 1461 11/6 det. sub m. Conr. de Breda.
42. 1460 21/6 det. sub m. Wig. Hassent. — 1461 seit mehreren Jahren suppositum univ.: Un. 105, 112 b. — vgl. 314, 49.
43. 1459 5/6 det. sub m. Heynr. de Breida.
45. J. Brandenburgh de K., 1462 15/7 inc. sub m. Conr. de Campis.
46. **Jon.** G. de K., 1436 presb. Col. d.: n. 11160. 12701. 741.
47. 1461 b. decr.: Un. 126, 22 b.
48. 1459 4/6 det. sub m. Th. de Leydis; 1462 3/4 inc. sub m. Jac. de Harlem. — H. **Mijss** de K., cl., 1461 scol. univ.: Un. 105, 103 b. — 1470 rector scholarium ad s. Ceciliam: Schickungsbuch (C. 32) 5 b; 1475 presb. Col. d.: n. 13284.
49. A. W. de D. Leod. d., 1455 3/11 in Löwen: II Matr. 10 b. — A. de D., b. Lovan., 1459 9/10 rec.; 1460 18/4 inc. sub m. Rob. de Scocia.
52. A. (Arn.) Vredeberch, 1459 2/6 det. sub m. Heynr. Horst; 1462 27/3 inc. sub m. Heinr. de Susato. — m. A. de Vr., st. decr.: 1468 13/10 Un.
54. **de Dacia**, 1460 18/11 det. sub m. Th. de Leydis. — O. H. **de Lundis**, 1456 24/11 in Rostock: Hofm 1, 111. — 1457 in Greifswald: Friedländer 1, 8. — später Kan. in Lund.
55. J. **de Dacia**, 1459 21/11 det. sub m. Lamb. de Monte.
56. P. **de Dacia**, 1460 1/12 det. sub m. Ger. de Elten.
58. presb.: 1469 Jan. 30 Un.; Buschoff, vic. s Apost.: 1473 Apr. 5.
59. 1460 19/6 det. sub m. Danckard. Brilis.

Universitäts- und
Landesbibliothek Düsseldorf

277, 60 Nic. Hairlem; art.; i., totus p.; Juni 10.
61 Wilh. de Tila; art.; i. et s.; Juni 12.
62 fr. Rijffardus, monast. Loci s. Marie; theol.; i. et s.; Juni 17.
63 Petr. Danckardi dict. Dunbeer, nuntius universitatis; i., gr., quia servitor communis et nuntius; Juni 17.
64 Herm. de Gravia, d. Col.; s.;
65 Gijsb. de Boemel, } d. Trai.; art.; { s.; p., 1 a. pro bedell(is); } Juni 22.
66 Paul. de Asperen, } d. Trai.; art.; { s.; p., 1 a. pro bedell(is); } Juni 22.
67 Rutg. de Asperen, } d. Trai.; art.; { s.; p., 1 a. pro bedell(is); } Juni 22.
68 Joh. Flerszheim, can. maioris ecclesie Trev.; art.; s.;
69 Rob. Flerszheim, cl. Worm. d.; art.; s.; minorennis, n. i. plene; } Juni 22.
70 d. Henr. Coens al. Venatoris de Breda, Leod. d.; iur.; s.; Juni 23.
71 Petr. Wolfardi de Goes, cl. Trai. d.; art.; s.; Juni 24.
72 Joh. Florentii de Haga Comit(is), cl. Trai. d.; art.; dedit 4 a.; Juni 24.
73 Herm. Schell de Mylendonck, cl. Col. d.; art.; s. quasi, quia dedit pecunias non usuales hic; Juni 24.
74 Math. de Alckmaria, cl. Trai. d.; art.; totus p., n. pro bedell(is); Juni 27.

II 121b

278. Rektor Gerardus de Eltten,

art. m. et sacr. pag. lic., electus 1458 Juni 28 in ecclesia fratrum predicatorum.

II 122a 278, 1 Lamb. van der Heyden de Lubijck, d. Lubic.; art.; i. et s.; Juni 30.

277, 60. 1459 4/6 det. sub m. Th. de Leydis; 1461 21/4 inc. sub m. Th. de Amsterdammis; 21/4 disp.
62. o. Cist.
64. 1459 25/11 det. sub m. Danckard. de Brilis.
65. 1459 25/11 det. sub m. Danckard. de Brilis; 1461 18/4 inc. sub m. Danckard. de Brilis; 30/9 disp.
67. 1459 25/11 det. sub m. Danckard. de Brilis.
68. 69. Söhne Friedrichs.
68. Kisky, Domkap. 176 n. 116. — 1447–61 (resign.) Domherr in Trier; heiratet; † 1519. — ? de J Floersem o. s. Sepulchri Jheros., 1458 3/10 in Löwen: II Matr. 20a.
69. can. Treverensis, 1464 in Heid.: Toepke I 313. — Kisky, Domkap. 176 n. 117: lebt noch 1493.
73. H. M.: L. R. 13a*; 1459 1/6 det. sub m. Danckard. Brijlis; 1461 25/4 inc. sub m. Lamb. de Monte.
74. 1459 25/11 det. sub m. Danckard. de Brilis; 1462 24/3 inc. sub m. Levin. de Duvellandia, disp.

Universitäts- und
Landesbibliothek Düsseldorf

278, 2 Wilh. Cameron, can. ecclesie s. Andree in Scotia; iur.; i. et s.;
3 Wilh. de Melros de Scotia; art.; i. et s.;
4 Allex. Bercla de Scotia; art.; i. et s.;
5 Jac. Jorkston de Scotia; art.; i. et s.;
6 Got. Blienhoeft de Aquis; art.; i. et s.;
7 Joh. Goetsberch de Colonia; art.; i. et s.;
8 Allex. Sollert de Scotia; i., p., n. pro bedell(is);
9 Goesw. de Ponte de Gladbach; art.; i. et s.
Juni 30.
10 Ger. Schymmelpenninck de Zutphania; art.; i. et s.; Juli 1.
11 Eng. ter Hoefsteed de Dotinchem, profess. in Burlo minori, d. Mon., o. Cist.; iur.; i. et s.; Juli 6.
12 Jac. Berart de Leodio; art.; i. et s.; Juli 7.
13 Wilh. op ten Boegel de Wijs; art.; i. et s.; Juli 8.[1])
14 Joh. deWijtlijch, profess. in Hemelraede, d. Trev.; art.; i. et s.; Juli 13.
15 Ger. Mylenvorst, profess. in Veteri Monte; theol.; i. et s.; Juli 13.
16 Arn. Gerardi de Monte s. Arnoldi; art.; i. et s.; Juli 16.
17 Eg. Haengreve
18 Joh. Bernardi
19 Jac. Oenden,
20 Henr. Oenden,
fratres, de Campis, Trai. d.; art.; i. et s.; Juli 18.

278, 2. W. Chameron **de Scocia**, can. s. A., 1462 11/12 lic. decr. in Ferrara; vorher in Köln u. Bologna: Pardi 42/43. — 1469–82 prior prioratus s. Andree. — B.
3. 1449 b. art. von S. Andrews. — B.
6. d. Leod., 1455 in Heid.: Toepke I 282.
8. A. de Sowllerton: L. R. 12a; 1458 29/11 det. sub m. Joh. Venraed; 1461 4/5 inc. sub m. Sev. de Moneta; 3/7 disp.
10. G. de Z.: Theele in Degering-Festschrift 255.
12. J. Berat, can. s. Dyonisii Leod., 1454 in Heid.: Toepke I 279. — J. de L., 1461 18/6 det. sub m. Coenr. Campis; 1481 Zahlung: L. R. II 26a.
14. o. Cist. — ? prof. theol. Col.: Butzbach, Auct. 39a (Nrhein. Ann. 52, 228).
15. o. Cist. — 1452 in Heid.: Toepke I 272.
16. A. de M., 1458 23/11 det. sub m. Danckard. de Brielis; 1460 24/4 inc. sub m. Petr. Vyrsen.
17. E. de C., 1459 19/11 det. sub m. Heynr. Horst; 1461 30/4 inc. sub m. Henr. de Campis. — 1484 mediz. Bedell in Paris: Wickersheimer in Bull. hist. med. 12, 330.
18. 1459 19/11 det. sub m. Heynr. Horst.
19. J. de C., 1459 19/11 det. sub m. Heynr. Horst.
20. H. de C., 1459 19/11 det. sub m. Heynr. Horst.

[1]) *Diese Eintragung war ursprünglich hinter n. 11 erfolgt, wurde dann aber durchgestrichen und an der jetzigen Stelle bewirkt.*

Universitäts- und Landesbibliothek Düsseldorf

278, 21 Phil. de Lalaign, armiger, cl. d. Torn.
22 Joffridus Joffridi de Burgondia, cl. d. Bysontynensis
} ; art.; n. i., quia minorennes, sed iurabunt, dum annos habuerint; s ; Juli 24.

23 Bartoldus Katerpoel, presb., de Yserenlon, d. Col.; iur.; i. et s.; Juli 24.

24 Jac. Jacobi de Gouda, cl. Trai. d.; art.; i., p., dedit a. bedell(is); Juli 26.

25 Wilh. Funifex de Aquis, cl. Leod. d.; art.; i. et s.; Juli 28.

26 Joh. Best de Buscoduc(is), cl. Leod. d.; art.; i. et s.;
27 Corn. Bye de Breda, cl. Leod. d.; art.; i. et s.;
} Juli 29.

28 Henr. de Juliaco; art.; i. et s.; Juli 31.

29 Math. Petri
30 Joh. Jacobi
31 Eg. Petri
} de Bril(is), Trai. d.; art.; i. et s. duo primi; ; n., quia p., nec pro bedell(is); } Aug. 7.

32 Henr. Merl de Colonia; art.; i. et s.; Aug. 8.

33 Sigerus de Lynnich, Col. d.; art.; i. et s.; Aug. 14.

34 Flor. Tierloyt de Breda; art.; i. et s.; Aug. 15.

35 Nic. de Groningen, cl. Trai. d.; art.; i. et s.; Aug. 16.

36 Henr. Langenberg, cl. Col. d.; art.; i. et s. 4 a.; Aug. 16.

37 Joh. Nicolay de Bruxella, cl. d. Cam.; i., p., dedit 1 a. bedell(is); Aug. 17.

278, 22. J. J. Bis. d.; art.; 1457 27/8 in Löwen: II Matr. 16b.

24. **minimus**: L. R. 12b. 28a. — J. de G., 1459 21/11 det sub m. Lamb. de Monte; 1466 28/3 inc. sub m. Th. de Leydis. — ? J. de G. fil. quond. J. Hobbonis, 1475 8/3 dr. med. in Ferrara: Pardi 62-63.

26. 1460 4/12 det. sub m. Sev. de Moneta.

27. 1460 4/12 det. sub m. Sev. de Moneta; 1463 18/3 lic. art.; C. B. **de Alphen** al. de Br., 1464 24/3 locus reservatus; 1468 11/6 rec. — 1461 stud : Un. 105, 104a. — m. art.: 1468 Sept. 1 und 1469 Jan. 30 Un.

29. M. Br., 1459 27/11 det. sub m. Sev. de Moneta.

30. J. Br., 1459 27/11 det. sub m. Sev. de Moneta; 1461 20/4 inc. sub m. Danckard. de Brilis; 21/4 disp.

31. E. Br., 1460 19/6 det. sub m. Danckard. Brilis; 1462 20/3 lic. art.

32. 1461 9/6 det. sub m. Paul. de Wichroe. — art.: 1464 16/8 in Löwen: II Matr. 44b.

33. 1460 17/6 det. sub m. Lamb. de Monte. — L. **Bud** de L., 1462 2/4 inc. sub m. Jac. de Segere.

35. 1459 23/11 det. sub m. Joh. de Campis; 1461 26/4 inc. sub m. Heinr. Horst. — 1460 b. decr.: Un. 126, 22a; mußte wegen Verwundung eines Mützenmachers sein Studium lassen: 1467 Jan. 16 Un.

Universitäts- und Landesbibliothek Düsseldorf

II 122b 278, 38 Henr. Hecht de Unkell, cl. Col. d.; art.; i. et s.;
39 Wilh. Houbergh, cl. Col. d.; art.; i. et s.;
40 Conr. de Corbion de Leodio, cl. eiusdem d; art.; i. et s.;
41 Alb. Zelmeker de Busco, cl. Leod. d.; art.; i. et s.;
} Aug. 18.

42 Joh. de Heylesem de Brabancia, cl. Leod. d.; art.; i., p., dedit 1 a. bedell(is); Aug. 19.

43 Dominicus Lamberti de Methis, cl. eiusdem d.; art.; i. et s. 4 a. allegans paupertatem; Aug. 23.

44 Angelus Gambitelle de Neapoli, o. pred.; theol.; i. et s;
45 Joh. Wartman de Columbaria, presb. d. Bas.; iur.; i. et s. universitati et bedell(is);
} Aug. 25.

46 Joh. Blanckart, iun., armiger, de Arwilre; art.; n. i., quia minorennis, sed Tricus de Wichen promisit pro eo, quod iurabit, postquam annos habuerit: s.; Aug. 26.

47 Joh. Barbitonsor(is) de Tzôns, cl. Col. d.; art.; i., et s. n.; Aug. 28.

48 ill. domic. Joh. de Budinghen, can. s. Gereonis Col.; i. c.

49 d. Th. Rumpenhem de Petterwijl, eiusdem famil.; i., et s. idem dominus pro se et suo familiari per modum propine 1 fl. superiorem, nolens sibi gr. fieri intitulationem; sit medietas pro universitate; s. etiam bedell(is) per se, sic quod ego non recepi ab eo pro bedell(is); Aug. 28.

†278, 38. ☞. — H. **de Bunna**, 1459 21/11 det. sub m. Lamb. de Monte; H. de U. al. H., 1461 7/5 inc. sub m. Wig. de Embrica; 1478 4/6 rec. — 1469 30/10 b. leg. — H. Heych, m. art., 1479 art. Intrans: III 75b; 1496 Rektor: III 219a. 220a; 1472–73 rect. par. eccl in Dattenfeld: Redlich 2. 2, 359 A. 3. — 1480 23/11. 1486. 89 can. s. Cuniberti: Lib. Lup.; III 160a; 1496 can. s. Ursule: III 219a; can. b. Marie in Cap., obtinuit a papa: Un. 1b, 38a; [nach 1452 4/2] Gutachten über die Inkorporation von S. Brigida; 1493 Juli 23. — 1498 [17/5] nimmt Geld für S. Ursula ein: L. R. 80a. — III 219a. 220a. 221a. 223a. 229a. — 420, 52. 431, 15. 432, 28. 191. 435, 22. — 1482–91 im Schrein.

41. A. de B., 1459 27/11 det. sub m. Sev. de Moneta.

43. D. **de Juvilla**, 1460 4/12 det. sub m. Sev. de Moneta.

44. fr. A. de N., o. pred, loco specierum in die licentiae habuit omnes magistros in prandio: Br. 56.

46. Tricus de W. (206, 71).

47. J. Zoens, 1459 27/11 det. sub m. Sev. de Moneta; 1462 5/7 inc. sub m. Th. de Bomel.

48. J. **de Isenburg**, com. in B., can. s. Ger., 1460 in Orléans.

Universitäts- und Landesbibliothek Düsseldorf

278, 50 Des. de Methis, cl. eiusdem d.; i. et s. tantum 4a. allegans paupertatem; Aug. 29.
51 Henr. Wenmari de Campis, cl. Trai. d.; art.; i. et s.; Aug. 30.
52 Ant. de Humeyrs, cl. d. Leod.; art.; i. et s.;
53 Joh. de Summa Villa, d. Cam.; i. et s.;
54 Petr. Eoskirken de Bonna, cl. Col. d.; art.; i. et s.;
55 Joh. Textor(is) de Coverna, presb. d. Trev., rect. alt. in hospitali s. Andree in Colonia; iur.; i. et s.;
} Aug. 31.
56 Const. de Moneta, Col.; art.; i. et s. 3a.; Sept. 6.
57 Herm. Speelman de Campis; art.; i. et s.; Sept. 9.
58 Joh. de Thenys, cl. Leod. d.; art.; i. et s.; Sept. 11.
59 Phil. Bartholomei de Leydis, Trai. d.; art.; i. et s. 3a. ratione paupertatis; Sept. 12.
60 Jac. Geylenkirken, cl. d. Leod.; art.; i. et s.;
61 Herm. Kurlo de Erclens, d. Leod.; art.; i. et s.;
} Sept. 13.
62 Joh. Scriniator(is) de Monako, cl. Fris. d.; art.; i., p., n. pro bedell(is); Sept. 14.
63 Joh. Dunwalt, cl. Col. d.; art.; i. et s.; Sept. 15.
64 Petr. Noris de Breda, cl. Leod. d.; art.; i. et s.;
65 Tylm. de Ponte, cl. Col. d.; art.; i. et s.;
66 Ysaias Schynck de Slesia, Vrat. d.; art.; i., p., n. pro bedell(is);
} Sept. 16.
67 Herm. de Bruella, cl. Col. d.; art.; n. i., quia minorennis, sed s.; Sept. 26.
68 Wilh. Nicolay Keutken de Gouda, m. art. Lov.; i. et s.; Sept. 27.

278, 52. domic. A. de Humieres Cam. d.: art.; 1457 30/8 in Löwen: II Matr. 16b.
53. 1459 2/6 d.. det, 1460 3/4 inc. sub m. Heynr. Horst.
56. 1460 16/6 det. sub m. Joh. de Scocia; 7/10 disp.
57. H. de C., 1459 19/11 det sub m. Heynr. Horst.
58. J. de Th. de Landene; art.; 1463 3/3 in Löwen: II Matr. 38b. — m. J. v. Thyenen, dr med., 1493 Leibarzt des Hrz. Karl v. Geldern (Wohnsitz Nymegen oder Arnhem): Nijhoff, Gedenkwaardigheden 6, 1, 22 n. 51.
59. vgl. 259, 21.
62. J. **Bavarie**, 1460 18/6 det. sub m. Conr. Campis. — J. Scr., 1459 Colonie studens, schreibt Aristoteles de anima cum glossa: Cod. Monac. lat. 19696 (Katal. IV 3, 270).
66. ☞. — Y. **de Wratislavia**, 1466 b. decr., p.: Un. 126, 26b.
67. ? H. Broell, Gerichtschreiber u. Notar des Hochgerichts: Suppl. Rein. Bonenberch.
68. W. N. de G., Trai. d., 1451 in Löwen: Reusens, Matr. 1, 256, 2.

Universitäts- und
Landesbibliothek Düsseldorf

278, 69 Joh. de Wysmaria, cl. Rasenburgensis d.; iur.; i. et s.; } Sept. 28.
70 Henr. Hachmester de Lippia; i. et s.; }
71 Joh. de Rura de Mylendonck, cl. Col. d.; art.; i. et s ; Oct. 3.
72 Joh. Gontyrs de Hasselt; art.; i. et s.; Oct. 7.

279. Rektor Gerardus de Elten,

reelectus 1458 Oct. 9 in ecclesia fratrum minorum.

II 123a 279, 1 Ant. Symonis de Bruel(is), cl. Trai. d.; art.; i. et s.; Oct. 9.
2 Jac. Johannis, rect. eccl. par. b. Marie virg. in A prope Traiectum inferius; iur.; i. et s.; Oct. 9.
3 Got. Arnoldi } de Amsterdammis; art.; i. et s.; }
4 Jac. Gerardi } }
5 Nic. de Govillari, cl. Tul. d.; art.; i. et s.; } Oct. 12.
6 Dominicus de Tantovila, eiusdem d.; art.; i. et s.; }
7 Henr. Zegebade de Assyndia } ; art.; i. et s.; Oct. 12.
8 Alb. Ollefusor(is) de Assyndia }
9 Marcilius de Venloe; art.; i. et s.; Oct. 12.
10 Joh. de Emerichaen, Col.; n. i., quia minorennis, sed pater eius et d. Th. Geensken de Zutphania promiserunt pro eo, et s ; Oct. 13.
11 Ant. Buten de Breda, cl Leod. d.; art.; i. et s.; Oct. 14.
12 Eg. de Scakerlo, cl. Leod.[1]) d.; art.; i. et s.; Oct. 15.
13 Lamb. Syttert; art.; i. et s.; Oct. 16.

278, 69. ? J. Witte de W., 1433 in Köln: München, Clm. 24179, 25b. 54a.
71. J. M., 1460 21/6 det., 1462 27/4 inc. sub m. Wig. Hassent de Embrica.
72. J. H., 1460 16/6 det. sub m. Joh. de Scocia.
279. 1. A. **Capell(is)** de Br., 1460 24/11 det. sub m. Danckard. de Brilis; domic. A. de Bruwelis, 1462 22/3 inc. sub m. Joh. de Leidis. — A. de Br., **de Zelandia**, m. art., 1464 in Orléans: Album 3.
3. 1458 Okt. 30 in Heid.: Toepke I 294.
4. 1458 Okt. 30 in Heid., 1459 b. art. (in via antiqua): Toepke I 294. — J. A., 1461 21/4 inc. sub m. Th. de Amsterdammis.
5. N. **Vyselyze**, 1460 16/6 det. sub m. Joh. de Scocia.
7. H. E., 1460 21/6 det. sub m. Wig. Hassent; 1462 29/3 inc. sub m. Lamb. de Monte. — **Segebode**, 1482–1506 Ratsherr in Essen: Ribbeck 1, 430. 495.
8. A. E., 1460 21/6 det. sub m. Wig. Hassent; 1462 29/3 inc. sub m. Lamb. de Monte; 21/12 disp. — A. vor dem Broke A., 1458 12/6 in Rostock: Hofm. 1, 117.
9. 1459 25/11 det., 1461 20/4 inc. sub m. Danckard. de Brilis; 21/4 disp.
10. d. Th. G. de Z. (277, 13).

[1]) *Statt des durchgestrichenen*: Trai.

Universitäts- und Landesbibliothek Düsseldorf

279, 14 Ger. de Gymnych, armiger, can. Aquensis; art.; i. et s.; Oct. 16.

15 Barth. de Oesterhout, cl. d. Leod.; art.; i. et s.;
16 Joh. de Bacharaco, cl. Trev. d.; art.; i. et s.;
17 Reyn. Meerl, cl. Trev. d.; art.; i. et s.; } Oct. 17.

18 Joh. Moyser de Kethwijck, nuntius universitatis noviter assumptus, i. iuramenta intitulandorum; n. s.; pro cuius fidelitate fidem dederunt et fecerunt Adolphus dye Wred, Sobb van der Hallen et Bela, eiusdem uxor, Sobb van der Hallen iun., cives Colonienses, pro summa 200 flor(enorum), prout latius continetur in quodam instrumento desuper per bedellum confecto; Oct. 17.

19 Nic. Johannis de s. Vito, cl. Leod. d.; art.; i. et s.; Oct. 18.

20 Nic. Poertvliet, cl. Trai. d.; art.; i. et s.;
21 Lubb. Hermanni de Groningen;
22 Joh. Brunonis de Campis; } art.; i. et s.;
23 Reynoldus Bartholdi de Groningen; art.; i., s. 3 a. allegans paupertatem; } Oct. 19.

24 Franc. de Ruremunda; art.; i. et s.;
25 Jac. Domburch, cl. Trai. d.; art.; i. et s. 3 a. ratione paupertatis;
26 Nic. de Traiecto inferiori; art.; i. et s.; } Oct. 20.

27 Adr. de Laerhoeven, presb. Leod. d., de Breda; iur.; i. et s.; } Oct. 24.

279, 14. 1452–93 can. Aquensis: Heusch 10.

15. 1462 6/5 inc. sub m. Nic. de Ramsdonck.

16. 1458 Dec. 28 in Heid.: Toepke I 295. — 1459 vic., 1475 can. zu S. Florin in Koblenz: Nrhein. Ann. 102, 62 A. 2.

17. 1460 9/12 det. sub m. Th. de Busco; 1463 7/6 inc. sub m. Nic. Cant de Dordraco; Weerle, 1464 16/4 disp.

18. 1458. 61 Bote der Universität: 1176a. 85. 8, 1231. 73. — ? 1480 Sohn Heinr. (368, 95).

19. N. Mathie J. de s. V., 1456 in Heid.: Toepke I 284. — N. de s. V., 1459 21/11 det. sub m. Lamb. de Monte.

20. 1459 25/11 det. sub m. Danckard. de Brilis; 1461 18/4 inc. sub m. Danckard. de Brilis. — 1463 m. art.: n. 1329.

21. L. Gr., 1459 23/11 det. sub m. Joh. de Campis.

22. 1459 19/11 det. sub m. Heynr. Horst.

23. Reynerus Gr., 1459 23/11 det. sub m. Joh. de Campis.

25. J. Dumbusch, 1459 27/11 det. sub m. Sev. de Moneta; 1461 24/4 inc. sub m. Lievin. de Duvellandia; 24/4 disp.

26. 1458: 1467 Jan. 16 Un. — 1459 25/11 det. sub m. Danckard. de Brilis.

Universitäts- und
Landesbibliothek Düsseldorf

279, 28 Joh. Winandi[1]) de Cassel,
29 Lodow. Winandi[2]) de Cassel,
} fratres, cl. Mag. d.; art.; i. et s.; } Oct. 24.

30 Arn. de Zena, cl. Col. d.; art.; i. et s.; Oct. 24.[3])

31 Wolt de Gorymkem, cl. Trai. d.; art.; i. et s.; Oct. 29.

32 Adr. Goyss; art.; i. et s.;
33 Wilh. Goyss; art.; p., sed s. 3 a.;
34 Jac. Wilhelmi de Nortwijck; art.; i. et s.;
35 Ego Arnoldi de Dryel; art.; i. et s.;
36 Henr. Naschart de Uchten; art.; i., n. s., quia fam. rectoris;
37 Henr. de Vredenburch; i. et s.;
38 Arn. Michaelis de Arnem; art.; i. et s.;
39 Nic. Johannis de Goyss; art.; i., p., (s.) 1 a. bedell(is);
40 Joh. de Pastonia, cl. Leod. d.; art.; i. et s. 5 a.;
} Oct. 31.

279, 28. J. de C., Student im Hause des m. Clais Ramsdonck: 1467 Jan. 16 Un.

29. L. C., 1461 16/11 det. sub m. Conr. de Breda.

30. 1461 9/6 det. sub m. Paul. de Wichroe; **fil. comitis de Zeina**, 1/9 non disp.; **naturalis**, 21/12 disp.

31. 1459 25/11 det. sub m. Danckard. de Brilis; 1461 18/4 inc. sub m. Danckard. de Brilis; 21/4 disp. — W. Wilhelmi de G.; art.; 1460 1/7 in Löwen: II Matr. 26 a.

32. 1458 20/11 det. sub m. Petr. de Leydis.

33. W. Kettonis de G. Trai. d.; art.; 1465 19/7 in Löwen: II Matr. 50 a.

†35. ☞. — E. de Dr., 1459 27/11 det. sub m. Sev. de Moneta; 1461 24/4 inc. sub m. Lievin. de Duvellandia; 24/4 disp.; 1464 28/6 rec. — 1467–89 in der A. F. tätig: 1471. 74. 82. 84 Dekan, 1476. 84. 88 Receptor, 1477 Quodlibetar, 1480 Promotor; 1478 Okt. Inhabitator dom. fac. — 1465 m. art.: 305, 100; 1467 art. Intrans: III 10 b; 1471: Düss. n. 22; 1471 propter negligentias iniunctum in admissione ad biblia, quod ante unum annum ad sententias non procederet: H. 16: 1467. 76. 83. 84. 88 lic. theol., art. Intrans: III 60 b. 109 a. 119 a. 154 b; kauft 1487 7 Gl. Erbrente von St. Köln: Rechn. 55, 88 b 4. — 1471 b., 1472 b. sent., 1473 b. f., 1476 lic. theol. — 1475 30/6 b. f., prior vacancie: Hs. 1690, 6 a. 24 a. — Fabri, Series S. 2: vermacht dem Mont.-Gymn. das Haus zum Lamm. — † 1489 20/11. — 1489 memoria: III 166 b; 26/6 Testament: Un. 82, 31–34; Stiftung Collegistarum Driel: Bianco II 54. 55. — 1489 12/12 tot. — 1490 31/5.

36. H. de Ochte, 1459 21/11 det. sub m. Lamb. de Monte; 1461 2/5 inc. sub m. Laur. de Dacia.

37. 1464 4/6 det. sub m. Jac. Harlem.

38. A. A., 1459 23/11 det. sub m. Joh. de Campis.

[1]) Winandi *ist von späterer Hand in* Wigandi *geändert.*

[2]) Winandi *ist von derselben späteren Hand durchgestrichen und* gans *darübergeschrieben.*

[3]) *Irrtümlich in der Hs.:* XIIII.

Universitäts- und Landesbibliothek Düsseldorf

279, 41 Wilh. Petri de Delft, cl. Trai. d.; art.; i. et s.;
42 Joh. Swinenbrade de Wesalia inferiori; art.; i. et s.;
43 Got. Hensberch; art.; i. et s.;
44 Joh. de Lutzenburgo; art.; i. et s.; } Oct. 31.

II 123b 45 Joh. de Campis; art.; i., p.; Nov. 2.

46 Hugo Gerardi de Leyd(is), cl. Trai. d.; art.; i. et s.;
47 Got. Jacobi de Amsterdamis, cl. eiusdem d.; art.; i., p., (s.) 1 a. bedell(is);
48 Reynardus de Warburch, presb. Pad. d.; iur.; i. et s.; } Nov. 3.

49 Nic. Lodijck, cl. Trai. d.; art.; i. et s.; Nov. 4.

50 Th.
51 Rutg. } de Wesalia; art.; i. et s.; Nov. 8.

52 Bartoldus de Narden, cl. Trai. d.; iur.; i., p., s. 2 a.; Nov. 9.

53 Th. Blyffer de Doysburch, cl. Trai. d.; art.; i. et s.; Nov. 12.

54 Petr. du Hem, profess. in conventu s. Anthonii in Colonia; theol.; i. et s.; Nov. 14.

55 Nic. Symonis de Harlem, cl. Trai. d.; art.; i. et s.;
56 Joh. de Brubach; art.; i. et s.; } Nov. 15.

57 Ger. ter Hoeven de Doesberch; art.; i. et s.; Nov. 16.

58 Got. Scherken de Kempis; art.; i. et s.;
59 Jac. Gheronck de Buscoduc(is); art.; i. et s.; } Nov. 21.

279, 41. W. D., 1459 23/11 det. sub m. Joh. de Campis; 1463 20/4 inc. sub m. Petr. de Leydis.
42. 1459 27/11 det. sub m. Sev. de Moneta.
44. J. Hoelvelcz de L. Leod. d.; art.; min.; 1455 24/2 in Löwen: II Matr. 7a.
45. J. C. minimus: L. R. 13b; J. **de Roed** de C., 1459 19/11 det. sub m. Heynr. Horst; 1461 29/4 inc. sub m. Paul. de Wichroe.
48. Reyner **Reynardi**, past. in Warburgh, 1461 b. decr.: Un. 126, 22b.
49. 1459 27/11 det. sub m. Sev. de Moneta; 1461 26/4 inc. sub m. Heinr. Horst.
50. 1459 23/11 det. sub m. Joh. de Campis.
51. 1459 23/11 det. sub m. Joh. de Campis.
53 Blyffert, 1460 6/10: Cop. S. Pantaleon, Bl. 202a.
55. N. H., 1460 21/6 det. sub m. Wig. Hassent.
56. 1460 18/11 det. sub m. Th. de Leydis.
57. G. D., 1460 21/11 det. sub m. Wig. Hassent; 1462 2/4 inc. sub m. Jac. de Segere; 1/9 disp. — m. G. de D., 1478–82 Sollicitator und Kölner Agent in Rom: 1478 Juni 5 u. ö. — 1478 30/3. — 1478–79: Brb. 32, 13b. 14a. 26b. 42b. 121b. — d. G. t. H., presb. Trai. d., m. art., Rom. curiam sequens, 1480 past. in Bonynghen: Nrhein. Ann. 61, 175, 574.
58. G. K, 1461 18/6 det. sub m. Coenr. Campis.
59. J. de B., 1461 16/11 det. sub m. Conr. de Breda.

Universitäts- und
Landesbibliothek Düsseldorf

279, 60 Erasmus de Swichavia, cl. Nubergensis d.; art; i., p.; Nov. 22.
61 Bartoldus de Vredenburch, cl. d. Col.; art.; i. et s.; Nov. 28.
62 Conr. Affensteyn, presb. d. Mag; i. et s.; Nov. 29.
63 Henr. Sonborn, cl. Col. d.; art.; i. et s. 4a.; Dec. 2.
64 Fred. Usselman, rect. eccl. s. Nicolay in Lippia; theol.; i. et n. s., quia amicus specialis rectoris;
65 Joh. Riquini de Geseken, cl. d. Col.; art.; i. et s.; } Dec. 4.
66 Ger. Lantmeter de Linthere superiori; med.; i. et s.; Dec. 5.
67 Joh. de Monrial, cl. Trev. d.; art.; i., s. 3a., quia p.; Dec. 7.
68 Joh. de Arnem; art.; i., n. s., quia cognatus rectoris; Dec. 10.
69 Nic. Scamnific(is) de Lutzenburgo, cl. Trev. d.; art.; i. et s.; Dec. 10.
70 Olavus Johannis, presb. Roschildensis d.,
71 Joh. Mathye, Ottoniensis d. cl.,
72 Jonas Clement(is), Londensis d. cl.,
73 Henr. Nicolay, cl. d. Roschildensis,
74 Lago Johannis, cl. Rypensis d., } de Dacia; i. et s.; Dec. 11.
75 Volmarus de Brytzen, Col. civis; art.; i. et s.; Dec. 14.
76 Joh. Lenhen de Wesalia superiori, presb. et can. s. Martini ibidem; i. et s.; Dec. 14.
77 Joh. Andree de Weert, cl. Leod. d.; art.; i. et s.; Dec. 18.

279, 60. E. **Brandenburger** de Zwiccavia: L. R. 13a; 1459 5/6 det. sub m. Heynr. de Breida; E. **Miisna**, 1461 16/4 lic.; 11/6 inc. sub m. Corn. de Breda; 30/9 disp.
63. 1460 17/6 det.; Sunnenborn, 1462 29/4 inc. sub m. Lamb. de Monte; schreibt 1457 ab: s. Raimundi summae summula metrica cum commento: Düsseldorf, Domin.-Kloster, Hs. n. 34. — ? 1484 b. theol. Somborch: L. R. 50b.
64. Westd. Zs. 23, 147.
65. J. **Ludekynck**, 1460 21/6 det. sub m. Wig. Hassent.
66. G. die L. de Gandavo Torn. d.; art.; G. Lm., 1444 in Löwen: Reusens, Matr. 1, 60, 11. — 1461 31/3 in Löwen: II Matr. 29a.
67. 1460 26/6 det. sub m. Jac. Segen.
69. N. de L., 1459 in Orléans: Album 2.
71. d., 1462 7/3 disp.; 1461 23/11 det. sub m. Jac. de Harlem. — J. M., 1456 in Rostock: Hofm. 1, 107.
72. J. de D., 1460 26/6 det. sub m. Jac. Segen; 1463 29/3 inc. sub m. Henr. de Susato; 20/4 disp.
73. H. de D., 1460 26/6 det. sub m. Jac. Segen. — ? H. N., 1450 in Rostock: Hofm. 1, 89.
74. L. J, 1452 in Rostock: Hofm. 1, 95. — 1459 21/11 det. sub m. Lamb. de Monte; 1461 2/5 inc. sub m. Laur. de Dacia. — m. L. **de Ripis**: 1468 Okt. 13 Un.
75. 1484. 87 Ratsherr.
76. cl., s., 1446 in Heid., 1448 b. art.: Toepke I 249.
77. **d.** J. Wijrt, 1462 13/12 det. sub m. Jac. de Segen.

Universitäts- und Landesbibliothek Düsseldorf

279, 78 Herm. de Corbeke, cl. Pad. d.; art.; i., p, (s.) 1 a. bedell(is); Dec. 19.

79 Th. Wiger de Benmel, cl. Trai. d.; art.; i., p., (s.) 1 a. bed(ellis).

80 Nic. de Brouerhaven, cl. Trai. d.; art.; i., p., (s.) 1 a. bedell(is).

II 124a **280. Rektor Johannes Meynardi [de Novomagio],**
art. m. et med. dr., electus 1458 Dec. 20 in ecclesia fratrum Augustinensium.

280, 1 Jac. Cornelii de Atrabato; i. et s.

2 Henr. Theo(deri)ci de Hag(is); i. et est p.

3 Joh. Greve de Kempis; iur.; i. et s.

4 Jac. de Middelborch; i. et est p.

5 Joh. Synder, presb.; i. et s.

6 Stef. Nyeman de Osnaburg(is); i. et s.

7 Des. de Pulcra Villa; i. et s.

8 d. Herm. de Borken, presb.; i. et s.

9 Joh. de Hoeyngen; i. et s.

II 124b 10 Petr. Gornardi de Methis; i. et s.

11 Th. de Betgenhusen; i. et s.

12 m. Wilh. Mengart de Antdworpia; i. et s.

13 m. Joh. Peregrini de Berka, theol. prof.; i., et honoravi eum in pecunia solvenda universitati et michi.

279, 78. 1460 16/6 det. sub m. Joh. de Scocia; 1462 10/4 inc. sub m. Corn. de de Breda; 1466 4/2 rec. — **Strotman**, 1484 16/3 Eidbürge: 381, 55. — Vgl. Waldeck. Gesch.bl. 5/6, 231.

80. 1460 19/6 det. sub m. Danckard. Brilis; 1462 24/3 inc. sub m. Levin. de Duvellandia, disp.; 1465 20/6 rec. — 1465 Schreiber von Hs.: Kat. Philipps 1910 n. 101.

280, 3. 1461. 2 Altarist in S. Paul zu Köln: n. 12802. 17; 1499 persona personatus in Butghen: Un. 82; 1475 Vikar in Gerresheim: Redlich 2, 2, 206 A. 1. — rect. par. eccl. in Roide Col. d., 1475 Priester: Nrhein. Ann. 69, 103, 162. — J. de K., cl. Col. d., 1465 past. in Poelheim: Nrhein. Ann. 61, 155, 452. — cl. Col. d., 1461 not. publ.: Un. 105, 120b.

4. J. fil. Nicolai de M. Trai. d., 1451 in Löwen: Reusens, Matr. 1, 169, 28. — J. Petri de M.; decr.; 1455 13/3 in L.: II Matr. 7b. — J. Symonis de M.; art.; 1457 18/10 in L.: II Matr. 17b. — J. de M., 1463 20/8 dr. med. in Ferrara, vorher in Padua: Pardi 42–43.

5. **de Buchylt**, Erpelensis [= Würzburg] d., 1460 ad leges: Un. 1b, 80b.

6. s. 1457 in Erfurt: Weiss. I 265.

11. Th. Betkenhuysen, 1460 16/6 det. sub m. Joh. de Scocia.

†13. Pilgerim, s., 1439 in Erfurt; b. f. theol., can. s. Cuniberti, colleg. in Porta celi, 1455 Rektor in Erfurt: Weiss. I 175. 177. 251; 1461 will der Baseler Rat ihn an die dortige Un. ziehen: Vischer 72 Anm. 46; vor 1462 dr. theol. in Erfurt: Un. 126, 23a; 1463. 73 theol. Dekan: theol. Dek.buch; 1464–71. 73. 78. 79. 84 Intrans: II 154b. 163a; III 4a–116a; 1466 Rektor: III 1a. 2a; 1474 24/9. 1475 vicecancellarius generalis: theol. Dek.buch; art. Dek.buch III 64b suffraganeus;

Universitäts- und
Landesbibliothek Düsseldorf

280, 14 Leon. Mesbac, presb., can. s. Petri in Sittert; i. et s.
15 Paul. Ermgardis de Hildesem; i. et s.
16 Bertholomeus Andree Texalie; i. et p. est.
17 Joh. Theo(deri)ci de Bomel; i. et s.
18 Alb. de Luytschenraed, scolast. Aquensis; i. et s.
19 Joh. de Aerdinge; i. et s.
20 Albinus de Stabulis; i. et s.
21 Arn. de Reckelichusen; i. et s.
22 Godeschalcus Wermelskirchen; i. et s.

281. Rektor Johannes Meynardi de Novomagio,

art. m. et med. dr., reelectus 1459 *März* 24 *in ecclesia fratrum b. Marie de monte Carmeli.*

281, 1 Joh. Vinger de Stathagen, Mynd. d.; i. et s.; Apr. 1.
2 Joh. de Juchenen, Sutor(is); i. et s.
3 Egb. de Wesalia inferiori; i. et s.; Apr. 7.
4 d. Math. scer Mertens; i. et s.
5 Joh. Eltvel; i. et est p.
6 Henr. de Swecia, art. m.; i. et s.
7 Henr. de Aem de Bemmel; i. et s.
8 Joh. de Merica al. Craechs de Traiecto superiori; i. et s.
9 Henr. Lebuyni de Delft; i. et s.; Apr. 16.
10 Ger. de Embrica; i. et s.
11 Hugo de Egmunda; i. et est p.
12 Joh. de Floyon de Leodio; i. et s.

1470 11/10 Gutachten: d'Argentré, Coll. 1, 2, 273; 1475 Streit mit Un.: III 56a; 1470. 9 past. s. Laurentii: Der Laurenzplatz 24/5; III 75b: Dechant in Kleve (1471)–1490 14/6 (†): Scholten, Stadt Cleve 179; 1488 vom Kapitel bei der theol. Fak. wegen liturg. Eigenmächtigkeit angezeigt: Br 57. — 1490 memoria: III 167a. — Memorie aus Jahrrente an Haus zu Berck: 1507 10/11 (Urk.) – 303, 21; 309, 2; 317, 46; 328, 60. — Hs. 1690, 3a. 77b. 145b. 146a. — Düsseldorf Archiv, Machab. 141a–c. 154b. — Nrhein. Ann. 106, 33. — Nicht zu verwechseln mit dem Prof. theol. Joh. de Aqua dictus de Berka, 147, 22!

280, 16. B. T., 1461 19/11 det. sub m. Paul. de Wijckroed.
17. 1462 5/7 det. sub m. Th. de Bomel.
18. s., 1465 in Erfurt: Weiss. I 311. — 1454–79 can. Aquensis: Heusch 10.
19. J. Urdyngen, 1460 17/6 det. sub m. Lamb. de Monte.
21. 1460 16/6 det. sub m. Joh. de Scocia.

281, 2. J. J., 1460 18/6 det. sub m. Corn. Campis; 1462 3/4 inc. sub m. Jac. de Harlem.

8. J. Tr. s., 1460 17/6 det., 1462 29/4 inc. sub m. Lamb. de Monte. — J. C., can. s. Servatii Trai.: 1478 Juni 27. — J. Krach widmet die historia 3 ducum: Berlin, Bibl. Cod. lat. 154 (Katal. 1, 345).

10. 1460 17/6 det. sub m. Lamb. de Monte: G. **Vieracker** de E., 1462 27/4 inc. sub m. Wig. de Embrica.

Universitäts- und
Landesbibliothek Düsseldorf

281, 13 Joh. Welling de Kempis; i. et s.
14 Herm. Neden de Kempis; i. et s.
15 Bald. Bernardi de Campis; i. et est p.
16 Henr. Wormer; i. et est p.
17 Wilh. de Egmonda; i. et est p.
18 Joh. Norch fil. civis Col.; i. et s.
II 125a 19 Ger. Hoegen de Statloen; i. et s.
20 Henr. Tentar de Wesalia; i. et s.
21 Herm. Warendorp; i. et s.
22 Joh. de Waltnyel; i. et s.
23 Ger. van den Acker de Wesalia; i. et est p.
24 Adam de Lynnich; i. et s.
25 Mich. Johannis de Bril(is); i. et est p.
26 Wilh. Hugonis de s. Cravezand
27 Wilh. Johannis de s. Cravezand } ; i. et sunt p.
28 Joh. Beverwijc; i. et s ; Apr. 30.
29 Henr. de Stadis; i. et s.
30 Math. Castenholts; i. et s.;
31 Herm. Castenholts; i. et s.; } Apr. 30.
32 Dan. de Tits; i. et s.;
33 Petr. de Brouwershaven; i. et est p.
34 Th. Vuyrden de Kalkar; i. et s.; Mai 1.
35 Joh. Wegener de Daventria; i. et s.; Mai 2.
36 Adam de Beka de Gelria; i. et s.; Mai 2.
37 Arn. de Hoekelem de Aernem; i. et s.; Mai 2.
38 Jasp. Schocher de Camnets, opido Myssnie; i. et est p.

281, 13. J. K., 1460 18/6 det., 1462 15/7 inc. sub m. Conr. Campis. — 1462 m. art : n. 1289.
14. H. K., 1460 9/12 det. sub m. Th. de Busco; 1462 15/7 inc. sub m. Corn. de Campis.
15. B. C., 1460 18/6 det. sub m. Conr. Campis; 1462 10/4 inc. sub m. Corn. de Breda.
19. G. St., 1460 16/6 det. sub m. Joh. de Scocia; 7/12 disp.
24. 1460 17/6 det. sub m. Lamb. de Monte; d., 1467 7/4 lic. art.
25. M. de Br., 1460 24/11 det. sub m. Danckard. de Brilis.
26. W. A. Gr., 1460 Nov. det. sub m. Petr. de Leydis.
28. 1460 21/6 det. sub m. Wig. Hassent.
33. P. Johannis de Br. Trai. d., 1463 14/10 in Löwen: II Matr. 41a.
36. A. de G, 1461 11/6 det. sub m. Corn. de Breda; 1463 31/3 inc. sub m. Th. de Bomel.
37. A. A., 1460 18/6 det. sub m. Conr. Campis; 1462 1/4 inc. sub m. Hinr. de Campis.
38. Casp. Sch. de Missina, 1460 4/12 det. sub m. Sev. de Moneta. — de Kempnitz, 1463 in Leipzig: Erler I 240, 37. — d. J. **Phoecher** de Myssina, 1466 24/1 ad leges: Un. 1b, 8ob. — d. J. van Mijssen, b iur : 1468 1/9 Un.

Universitäts- und
Landesbibliothek Düsseldorf

281, 39 God. Luce de Osnaburg(is); i. et s.; Mai 8.
40 Ant. Johannis de Dûvene; i. et s. med.
41 God. Housteyn de Clivis; i. et s.; Mai 8.
42 Henr. Ledebur de Heerscop van Ravensborch, can. maioris ecclesie Osnaburgensis; i. et s.; Mai 8.
43 fr. Henr. Symonis, profess. in monast. Hardehusen, o. Cist., Pad. d.; i. et s.; Mai 10.
44 Joh. de Goch fil. Johannis de Goch, notarii causarum curie Col.; i. et s.; Mai 11.
45 Jac. de Aggere s. Cornelii; i. et est p.
46 Jac. de Buscoduc(is); i. et s.; Mai 15.
47 Alb. de Oudewater; i. et s.; Mai 15.
48 Joh. Haern; i. et s.; Mai 16.
49 Sym. de Campis
50 Ger. de Elborch } ; i. et s.; Mai 16.
51 Jud. Jacobi de Haern; i. et s.; Mai 16.
52 Petr. Wilhelmi de Haern; i. et est p.; Mai 18.
53 Wilh. Boch de Amorswordia; i. et s.; Mai 18.
54 Jac. Johannis de Alcmaria; i. et s.; Mai 19.
55 Petr. Fradeti, Biturícensis d.; i. et s.; Mai 21.
56 Matheus de Carolis, Biturícensis d.; i. et s.; Mai 21.

281, 39. G. de O., presb. in Kl. Weidenbach, † 1483: Nrhein. Ann. 103, 26.
41. Hausteyn, 1462 b. decr.: Un. 126, 23 b. — G. H., m. art., b. leg., (procur.), 1464 in Orléans: Album 3.
42. = aus der Herrschaft Ravensburg. — H. L. de R., s., 1455 in Erfurt: Weiss. I 248.
44. J. G. **de Colonia**, 1461 16/6 det. sub m. Wig. de Embrica; 1463 31/3 inc. sub m. Th. de Bomel.
46. 1460 19/6 det. sub m. Danckard. Brilis. — J. Broeck de B. Leod. d.; art.; 1462 25/10 in Löwen: II Matr. 37 a.
47. A. **Wilhelmi** de O., d. Trai., 1461 in Heid., 1461 b. art. (in via antiqua): Toepke I 303. — A. Au., 1464 21/12 b. Heid. rec (durchstrichen!); 1465 14/1 rec.; 22/3 inc. sub m. Paul. Wicroede.
49. 1460 18/6 det sub m. Conr. Campis; 1462 1/4 inc. sub m. Heinr. de Campis.
50. * postea b. theol. et rector in Swollis. — L. R. * III 41b: G. **Hirt** de E. — 1460 18/6 det sub m. Conr. Campis; 1462 1/4 inc. sub m. Heinr. de Campis; 1463 21/12 non rec.; 1464 9/4 rec. — 1466 17/1 stud. — 1466-68 in der A. F. tätig: 1467 Dekan. — 1468 b. theol. — 313, 44. – Un. 390a, 9b: m. Conr. de Campis secum adduxit in bursa Laur. m. G. de E., sed ille factus b. theol., assumpsit regimen scholasticum in oppido Zwollensi, cui regimini fructuose multis annis prefuit, illic tandem mortuus ac sepultus. — vor 1502 5/8.
51. J. Horn Trai. d., 1441 in Löwen: Reusens, Matr. 1, 145, 1.
52. P. H., 1460 19/6 det. sub m. Danckard. Brilis.
53. W. de A., 1460 24/11 det. sub m. Danckard. de Brilis.
54. J. de A., 1460 24/11 det. sub m. Danckard. de Brilis; J. **Koen** de A., 1463 19/4 inc. sub m. Nic de Edam.
55. 1461 17/11 det. sub m. Heinr. de Horst; **de Biturci**, 1464 17/4 inc. sub Conr. de Campis.

Universitäts- und
Landesbibliothek Düsseldorf

281, 57 Hugo Yvonis de Alcmaria; i. et s.; Mai 23.
58 Heymericus de Reno de Huessen; i. et s.; Mai 23.
59 Joh. Doby ex Scotia; i. et est p.; Mai 27.
60 Jac. Berghe de Diananto; i. et s.;
61 Joh. Berge de Dyananto, fr. Jacobi; i. et s.; } Mai 26.
II 125b 62 Esbernus Petri de Dacia; iur.; i. et s.; Mai 30.
63 Hennyngus Bertoldi de Dacia; art.; i. et s.; Mai 30.
64 Math. de Zeeyn; i. et s.; Mai 31.
65 Petr. Andree de Dacia; art.; i. et s.; Juni 3.
66 Phil. Johannis Philippi de Baerl
67 Joh. de Lyra de Hoechstraten } ; i. et s.; Juni 5.
68 Conr. de Bueren, can. s. Cuniberti; i. et s.; Juni 6.
69 Henr. Arnoldi de Goess; i. et s.; Juni 9.
70 Wilh. Ridderinc de Groenyngen; i. et s.; Juni 9.
71 Henr. Hoff de Campis; i. et s.; Juni 9.
72 d. Ever. de Griffincla de Volraets; s. et i.; Juni 11.
73 Joh. Feust de Crusenaech; i. et s.; Juni 11.
74 Alardus Johannis de Goess; i. et s.; Juni 11.
75 Laur. de Haern; i. et s.; Juni 12.
76 d. Alb. de Relegem, can. Foscensis, Leod. d.; i. et s.; Juni 12.
77 Crist. de Boekel, natus de Houtava prope Brug(as); i., semip.
78 Georg. de Witkensteyn; i. et s.;
79 Joh. magistri Johannis de Dordraco; i. et s.; } Juni 14.
80 Ant. Cuper de Ramsdonc; i. et est p.;

281, 57. H. de A., 1460 21/6 det. sub m. Wig. Hassent; 1462 3/4 inc. sub m. Jac. de Harlem.

59. J. de Sc., 1460 4/12 det. sub m. Sev. de Moneta; 1463 22/4 inc. sub m. Corn. de Breda; 1464 11/5 disp.; 14/6 disp.; L. R. 22a (Dobe).

63. d. Heymmingus de D., 1460 26/6 det. sub m. Jac. Segen.

65. ? P. A. de Roßkildia, 1463 in Leipzig: Erler 1, 238.

67. J. H., 1460 4/12 det. sub m. Sev. de Moneta. — J. de L. Cam. d.; leg.; 1455 24/11 in Löwen: II Matr. 11a.

68. 1450 can. s. Cuniberti: Urk. n. 991 Col. — 1454-55: Un. 105. 67b.

69. Torn. d.; ius can.; 1458 12/5 in Löwen: II Matr. 19b.

72. Sohn Friedrichs. 1444 in Heidelberg: Toepke 1, 240; E. Gr. de V., Mag. d., 1445 in Löwen: Reusens, Matr. 1, 39, 1. — Kisky, Domkap. 131 n. 158: 1468 Domherr in Mainz. — Domherr in Utrecht. — † 1489. — Joannis, Rer. Mog. 2, 363

74. A. G., 1460 19/6 det. sub m. Danckard. Brilis; 1462 26/3 inc. sub m. Paul. de Wijckroed.

76. d. Aulbert de R., Cam. d ; ius can.; 1459 24/7 in Löwen: II Matr. 23a.

78. 1482 prep. eccl. Col.: Nrhein. Ann. 61, 179, 598. — Sohn Georgs, 1456 (minorenn) Domherr in Köln, 1475 Kapitular, 1482-1510 (†) Dompropst: Kisky, Domkap. 77-78 n. 261. — 419, 91. — Hinsberg, Sayn-Wittgenstein-Berleburg 74.

79. J. de D., 1460 9/12 det. sub m. Th. de Busco.

Universitäts- und
Landesbibliothek Düsseldorf

281, 81 Eng. Goltsteen de Roremunda; i. et s.; Juni 14.
82 Jac. Botter de Amorswordia; i. et s.; Juni (1)4.
83 d. Henr. de Alsfeldia, presb.; i. et s.
84 Egb. Cracht de Novimagio; i. et s.
85 Andr. Petri de Yerseken; i. et est p.; Juni 15.
86 Joh. de Vylich; i. et s.; Juni 16. Et sic est finis.

II 126a

282. Rektor Walterus Back,

art. m. et u. iur. dr., electus 1459 *Juni* 28 *in ecclesia fratrum predicatorum.*

282, 1 d. Joh. Dyngkelbecker, o. B., d. Pad.; can.; i. et s.; Juli 3.
2 Petr. de Breda, Leod. d.; art.; i. et s.; Juli 14.
3 Ger. Pelserinck; iur.; i. et s.; Juli 7.
4 Arn. Syndorp, Col.; art.; i., s.; Juli 9.
5 Hugo Walteri Wilhelmi de Delpft, Trai. d.; art.; i. et s.; Juli 14.
6 Corn. Johannis de Tolnis, d. Leod.; art.; p., i., et quia p., ut constanter dixit cum sibi associatis, s. pro bedell(is) 1 a.; Juli 20.
7 Ger. Gruter, Col. d.; art.; i., s.; Juli 24.
8 Sym. Stronck, Trev. d.; art.; i., s.; Juli 25.
9 Petr. de Colonia van Thyneen, Leod. d.; i., s.; Juli 27.
10 Nic. Brempt, Leod. d.; iur.; i., s; Juli 28.
11 Nic. Gruter de Alcmaria; art.; i., s.; Juli 31.
12 Lucas de Dansken; art.; i., s; Aug. 9.
13 Petr. Traiecti superioris, Leod. d.; art.; i., s.; Aug. 11.

281, 81. E. R., 1460 19/6 det. sub m. Danckard. Brilis; 1462 22/3 inc. sub m. Joh. de Leidis; 1462 3/12 disp. — E. de R., m. art., 1468 b. decr.: Un. 126, 27b; 1468 Sept. 1 und 1469 Jan. 30 Un.; E. G., m. art.: 1468 Sept. 1 Un.
82. J. de A., 1460 24/11 det. sub m. Danckard. de Brilis: III 14b.
83. 1443 confessor des Grevenkonvents: n. 11643.
84. E. de N., 1462 23/11 det. sub m. Lamb. de Monte.
85. Trai. d.; art.; 1458 14/5 in Löwen: II Matr. 19b.
282, 2. P. Gyld. de Br., b. art., 1462 21/12 disp; d. P. Gilse de Br., 1471 18/4 inc. sub m. Adr. de Breda; disp.
4. A. de Colonia, 1466 14/1 pres., 28/1 det. sub m. Th. Leydis.
5. H. de D., 1460 Nov. det. sub m. Petr. de Leydis.
6. C. T., 1460 9/12 det. sub m. Th. de Busco; 1462 10/4 inc. sub m. Corn. de Breda.
7. G. de Kalkar, 1460 1/12 det. sub m. Ger. de Elten; 1463 18/3 lic. art.
9. P. de C. de Thenismonte, cl. Leod. d., 1431 perp. vic. s. Crucis Leod.: Rep. Germ. 1, 176 n. 1071. — P. de C. de Thenis, L. d.; art.; 1459 27/10 in Löwen: II Matr. 24a. — 1448 imp. auct. et curie Leod. not.: n. 12148.
10. cl.: 1459 Aug. 25.
11. N. A., 1463 13/6 det. sub m. Petr. Leydis.
12. L. Nicolai de Gdansk, 1448 in Krakau.
13. d. P. de Tr. al. Kaen Leod. d., 1452 in Löwen: Reusens, Matr. 1, 208, 26.

Universitäts- und Landesbibliothek Düsseldorf

282, 14 d. Th. Theo(deri)ci de Nyenroy, Trai. d.; iur.; i., s.; Aug. 13.
15 Petr. Mor de Havnawe, d. Trev.; art.; i., s.; Aug. 16.
16 Ever. de Hoenvels, d. Mag.; art.; i., s.; Aug. 17.
17 Otmarus Lidringerer de Rotwila, d. Const.; art.; i. se pauperem etc.; i. et s. pro bedell(is); Aug.[1]) 18.
18 d. Joh. Fabri, d. Cam.; iur.; i., s.; Aug. 19.
19 Georg. } Haeck, fratres, d. Const.; art.; quia p. per
20 Ludov. } testimonium magistri ipsorum, i. et s. pro bedell(is); Aug. 27.
21 Nic. de Harlem al. Pauli }
22 Joh. Dijrt de Harlem } ; art.; i., s.; Aug. 30.
23 Gher. Johannis Geen de Leyd(is) }
II 126b 24 Joh. vanme Dale de Lippia, d. Pad.; art.; i., s.; Sept. 3.
25 Mart. Weert, Leod. d.; art.; i., s.; Sept. 4.
26 Walt. Pauli de Leyd(is), d. Trai.; art.; i., s.; Sept. 5.
27 Herm. de Nettezem, Col. d.; art.; i., s.; Sept. 10.
28 Joh. Richardi fil. Conradi, d. Pad.; iur.; i., s.; Sept. 11.
29 Joh. Dulcken[2]), d. Col.; art.; i., s.; Sept. 17.
30 Arn. Sterck de Yserloen, d. Col.; art.; i., s.; Sept. 17.
31 Georg. Guyglin, d. Spir.; art.; i., s.; Sept. 19.
32 Henr. Rou de Maguncia; art.; i, s.; Sept. 19.

282, 15. presb.: 1482 Aug. 30.

16. E. **de Ryppelskyrch**, can. Trev., 1465 5/3 in Heidelberg: Toepke 1, 313. — Kisky, Domkap. 180 n. 155: Sohn Eberhards, 1455 Domherr in Trier, 1468 Kapitular, 1480 Dekan, 1503 Propst; † 1515. — E. v. H.-Reipoltzkirchen, 1470–80 Archidiakon von S. Agatha in Longuion: van Gelder, Archidiakone.

17. O. Lidringer de R. C. d., 1461 19/6 in Freiburg: Mayer 1, 15.

18. stud. decr., 1453 17/10 in Löwen: II Matr. 2a. — presb., 1461 capell. in ecclesia b. Marie de Laken: n. 12816. — Pfr. von Melkbrock Cam. d., 1462 stud.: n. 1306.

19. **de Heyterbach de Austria**, 1460 4/12 det. sub m. Sev. de Moneta; Haetterbach, 1462 28/3 inc. sub m. Corn. de Breda; cantor(is) in Summo, capell. ducis Stephani, 1463 2/11 disp.

21. d. Trai., 1462 in Heid.: Toepke I 307.

22. J. de H., 1461 26/11 det. sub m. Joh. de Leidis; 1464 24/3 inc. sub m. Jac. Harlem; disp.

23. G. de L., 1461 17/6 det. sub m. Lamb. de Monte; 1463 30/3 inc. sub m. Joh. Leydis.

25. 1460 1/12 det. sub m. Ger. de Elten.

26. W. de L., 1460 Nov. det. sub m. Petr. de Leydis.

28. J. R., 1475–76. 1479 Sekretär des Königs von Dänemark: Gel.-Reg. 10, 178a u. ö. 261b.

30. A. de Y., 1460 18/11 det. sub m. Th. de Leydis; 1462 27/3 inc. sub m. Heinr. de Susato. — 1464–79 cl., imp. auct. not.: n. 12896a; Schum, Amplon. 708; 1479 Aug. 23 u. ö.; A. Y., m. art.: 1468 Sept. 1 Un.; presb.: 1469 Jan. 30 Un.

[1]) *Die Hs. irrtümlich:* Juli.
[2]) *Die Hs.:* duclken.

Universitäts- und
Landesbibliothek Düsseldorf

282, 33 Joh. Ywen de Lubich, d. Lubic.; iur.; i., s.; Sept. 22.
34 Jac. de Hal, d. Brixcinensis; art ; i.; quia p , n. s. nisi pro bedell(is); Sept. 22.
35 Petr. Bagareti de Schuria, d. Met.; art.; i., s.; } Sept. 24.
36 Joh. de Fonteneto de Roserijs, d. Tull.; art.; i., s.; }
37 Henr. de Oerschot al. Gerlaci, Leod. d.; art.; i., s.; Sept. 24.
38 Ant. } de Lovanio, fratres; art.; i., s.; Sept. 28.
39 Adr. }
40 Fred. Borchort, Col.; art.; i , s.; Oct. 1.
41 fr. Joh. Dulcis, o. Prem., d. Torn., de et ex monasterio Tronchiensi; art.; i., s.; Oct. 2.
42 d. Jac. Rutis de Zutphania; iur.; i., s.; Oct. 3.
43 Joh. de Gladbach al. Filioli, Col. d.; art.; i., s.; } Oct. 4.
44 Joh. Brendel de Homberch, Mag. d.; i., s ; }
45 Petr. Florentii de Leyd(is); art.; i., et quia sit p., etiam hic n. s. nisi pro bedell(is); Oct. 5.
46 Henr. op den Drijs de Dalen, d. Col.; i., s.; Oct. 8.
47 Joh. Beyst de Mechlinia, d. Cam.; art.; i., s.; Oct. 11.

283. Rektor Wolterus Back,

art. m. et u. iur. dr., reelectus 1459 *Oct.* 9 *in ecclesia fratrum minorum.*

283, 1 Petr. Johannis de Dacia, } d. Roschildensis; art.; i. et s.;
2 Georg. Hawit de Dacia, } Oct. 9.

282, 33. 1463 b. decr.: Un. 126, 24a; 1476 m. J. Y., procur. in curia Col.: n. 13339. — 1465 in Kolleg Twerg: n. 1366. — 1469 30/10. 4/11 b. u. iur.
34. J. **Petermann** de H., 1460 1/12 det. sub m. Ger. de Elten; 4/12 disp.
40. Fr. Borchardi, 1463 29/11 det. sub m. Lamb. de Monte.
41. J. D. de Valenchenis Cam. d., 1457 26/2 in Löwen: II Matr. 14b.
42. J. de Rutis de Z., s., 1454 in Erfurt: Weiss. I 244.
43. 1462 J. F., prof. theol., prior o. pred.: n. 12833. — regens pro 2. anno: Moph. 8. 284.
44. J. Br. de Hoenburch, 1455–56 in Erfurt: Weiss. 1, 251; J. Brennel de Hohenburg, 1456 31/5 in Heidelberg: Toepke 1, 285. — J. Br. **de Francfordia**, 1461 16/11 det. sub m. Corn. de Breda. — Kisky, Domkap. 120 n. 50: Sohn Georgs, 1483–1504 († Domherr in Mainz. — Kan. an S. Alban in Mainz: Joannis, Rer. Mog. 2, 344.
45. P. de L , 1461 26/11 det. sub m. Joh. de Leidis; 1464 10/4 inc. sub m. Petr. Leydis; 1467 18/4 disp.
46. H. de D., 1461 16/6 det. sub m. Wig. de Embrica, 1463 20/3 inc. sub m. Henr. de Susato. — cl. Leod. d., 1462 Altarist in Odenkirchen: n. 12816; H. de D., 1467 m. art.: n. 12995. — 1471 Exequien: III 36a.
47. J. Biest Cam. d.; theol.; 1457 26/11 in Löwen: II Matr. 18a.
283, 1. 1460 18/11 det. sub m. Th. de Leydis.
2. G. **Magni** de D., 1460 18/11 det. sub m. Th. de Leydis.

Universitäts- und Landesbibliothek Düsseldorf

283, 3 Joh. Hemmingi de Dacia } d. Roschildensis; art.; i. et s.;
4 Joh. Bartholomei de Dacia } Oct. 9.
5 Jac. Nicolai de Dacia; p.; art.; i.; Oct. 9.
II 127a 6 Math. Kalckhoffen, Col.; art.; i. et s.; Oct. 13.
7 Ericus Magni de Upsalia, d. Upsaliensis; iur.; i. et s.; Oct. 14.
8 Arn. Scriptor(is) de Dalen, Leod. d.; art.; i. et s.; Oct. 15.
9 Joh. Cabebe de Keyserswert, Col. d.; art.; i., s.; Oct. 18.
10 Joh. de Luparia al. de Hannonia, d. Cam.; art.; i., s.; } Oct. 19.
11 Phil. de Mulluchdys de Villa Dordraci, d. Nyciensis; art.; i., s.; } Oct. 19.
12 Arn. Bloem de Tyla, d. Trai.; art.; i.; n. s., quia p.; } Oct. 19.
13 Henr. de Zeellem de Vaurich, d. Trai.; art.; i., s.; Oct. 22.
14 Rutg. Cranenborch al. van der Stegen, d. Col.; i; n. s., quia p.; Oct. 24.
15 Joh. Jacobi de Unckel, Col. d.; art.; i., s.; } Oct. 24.
16 Joh. Carben de Colonia; art.; i., s.; } Oct. 24.
17 Alb. Groningen al. Bruns, d. Trai.; art.; i., s.; Oct. 26.
18 Nic. Cornelii de Aggere s. Martini, d. Trai.; art.; i.; n. s., quia p.
19 Joh. Jacobi Grevensant, d. Trai.; art.; i., s.; Oct. 27.

283, 3. J. Hamingi de D., 1460 18/11 det. sub m. Th. de Leydis.
4. 1460 18/11 det. sub m. Th. de Leydis.
5. 1460 18/11 det. sub m. Th. de Leydis. — 1467 in Rostock: Hofm. 1, 154.
6. M. Kalthoff, 1462 13/12 det. sub m. Jac. de Segen.
7. 1454 28/9 in Rostock: Hofm. 1, 103.
8. A. de D., 1460 Nov. det., 1463 20/4 inc. sub m. Petr. de Leydis.
9. J. C. **de Colonia**, 1462 23/11 det. sub m. Lamb. de Monte; 1464 11/4 inc. sub m. Henr. de Zuzato; lic. decr., 1476 21/12 rec. — J. C., 1463 past. in Hunfl, res.: Nrhein. Ann 61, 150, 416; lic. decr., 1481 scolast. s. Gereonis: 177, 589; rect. par. eccl. in Goesdorp, 1471 resign.: 181, 614. — m. art.: 1468 Sept. 1 und 1469 Jan. 30 Un.; 1469 b. 1476 lic. decr.: Un. 126, 40b 54a. b; 1482 (in Rom): III 104b. — can. s. Andree, 1478 im Schrein.
10. J. de L., C. d.; art.; 1457 1/7 in Löwen: II Matr. 16a.
11. Ph. de D., 1460 Nov. det., 1462 31/3 inc. sub m. Petr. de Leydis.
13. H. de Varijck, 1461 23/11 det. sub m. Jac. de Harlem.
14. R. de Cr., 1461 11/6 det. sub m. Corn. de Breda. — not. publ.: 1476 Jan. 31. — cl, Notar: 1479 5/8
15. J. J. C. d, 1465 29/8 in Löwen: Matr. II 52a.
16. 1467 b. decr.: Un. 126, 27b; 1480 Eidbürge: 365, 22. — m. art. (Marg.) 1481–83 im Schrein.
18. N. de A. s. M., 1460 4/12 det. sub m. Sev. de Moneta; 1465 23/3 inc. sub m. Joh. Zerixze. — N. de A. s. M., 1463 27/8 in Löwen: II Matr. 40a.
19. J. de ts Gr., 1460 24/11 det. sub m. Danckard. de Brilis; 1462 26/3 inc. sub m. Paul. de Wijckroed. — 1464 28/1 in Löwen: II Matr. 42a.

Universitäts- und Landesbibliothek Düsseldorf

283, 20 Joh. Bertrami de Geseke, d. Col.; art.; i., s.; } Oct. 27.
21 Joh. Boltape de Geseke, d. Col.; art.; i., s.; } Oct. 27.
22 Dytm. Komen de Geseke, d. Col.; art.; i., s.; } Oct. 27.
23 Gerbr. Wilhelmi de Alcmaria[1]), d. Trai.; art.; i., s.; } Oct. 30.
24 Wilh. Bijndop al. Traiecti, Trai. d.; art.; i., s.; } Oct. 30.
25 Stheph. Scheme de Lippia, d. Col.; art.; i.; n. s., quia p., ut i.; Oct. 30.
26 Henr. Rolensoen de Montebur, d. Trev.; iur.; i., s.; Oct. 30.
27 Alb. ther Schuren de Colonia; i., s.; } Oct. 30.
28 Hugo Cornelii de Sirrixe, Trai. d.; art.; i., s.; } Oct. 30.
29 Petr. Jacobi Buys de Syrrixe; art.; i., s.; } Oct. 30.
30 Wilh. Wittonis de Syrixe; art.; i, s.; } Oct. 30.
31 Nic. Heerl de Lynch, d. Col.; art.; i., s.; } Oct. 30.
32 Joh. Margen de Lynch, d. Col.; art.; i., s.; } Oct. 30.
33 Henr. de Lapide de Xanct(is), d. Col.; art.; i., s.; } Oct. 31.
34 Joh. Mack de Xanct(is), d. Col.; art.; i; n. s., quia p., nisi pro bedell(is) 1 a.; } Oct. 31.
35 Th. Gestel de Driel, d. Trai.; art.; i., s.; Oct. 31.

283, 21. J. G., 1461 17/6 det. sub m. Lamb. de Monte.

22. D. G., 1461 17/6 det. sub m. Lamb. de Monte; 30/9 disp.

27. A. C., 1461 26/11 det. sub m. Joh. de Leidis; L. R. 18b: †.

31. N. de L., 1460 1/12 det. sub m. Ger. de Elten; 1463 23/3 inc. sub m. Lamb. de Monte; 1464 3/2 disp.; 1468 9/10 rec. — 1469–90 in der A. F. (1473 regens in domo Ottonis de Xanctis) tätig: 1475 Quodlibetar, 1478 Promotor. — N. de Lynnich, 1477 m. art., 1479 b. theol., 1480 regens burse, 1485: III 61a. 78a. 87b. 94a. 112a. 119b. — 1478 [Juni] princ.: L. R. 12a. — 1485 2/1: Un. 585. — 1498 responsalis in quolibet. — vor 1480 b. bibl. theol., non processit ad sent.: Hs. 1690, 24a. 26a. 47a. 72b. — 1499 9/7. — 1486 1/2 (Urk.); 1510 Testamentator des m. Otto v. Xanten: Rentquitt. — 354, 43. 364, 58. 370, 130. 381, 30. (1484 collaborator m. Hermanni de Berchem) 385, 47. — 1510 confessor ad s. Ceciliam, schenkt 1520 an die Kreuzbrüder: Leon. de Utino, Sermones aurei de Sanctis (GB IV 8515), Nic. de Blony, Sermones de tempore et de sanctis Straßburg 1498 (GB IV 7760 fol.) u. Lactantius, Divinarum institutionum libri 7 Basel 1521 (GB IV 2378) u. Ars moriendi (Voulliéme n. 171).

32. J. de L., 1461 23/11 det. sub m. Jac. de Harlem.

33. H. de X., 1460 1/12 det. sub m. Ger. de Elten.

†34. J. de X., 1460 1/12 det. sub m. Ger. de Elten; 1463 23/3 inc. sub m. Lamb. de Monte; 1467 21/3 rec. — 1476–79 in der A. F. tätig. — 305, 110. 325, 19. 59. — m. J. de X., nachträgliche Zahlung durch die Exekutoren 1480: L. R. 22a. — m. J. de X., 1467 28/7 Lehrer des Dan. de Kellenbach: Trier, Dom-A. B 103.

35. Th. de Dr., 1460 24/11 det. sub m. Danckard. de Brilis.

[1]) *Die Hs.:* aclmaia.

Universitäts- und Landesbibliothek Düsseldorf

283, 36 Gerh. Tolnis al. Hermanni, d. Leod.; art.; i., s.;
37 Corn. Clotingen al. Egidii, d. Trai.; i.; n. s., quia p.;
38 Joh. Delft al. Symon Johannis, d. Trai.; art.; i., s.;
} Oct. 31.

39 Joh. Monckedammis al. Theo(deri)ci, d. Trai.; art.; i., s.; Nov. 3.
40 Arn. Traiecti superioris al. Reyneri Pruenen; art.; i., s.; Nov. 6.
41 Henr. Longi de Ninivis, d. Cam.; art.; i.; s. tamen 1 a. pro bedell(is), quia i. se pauperem; Nov. 8.
42 Joh. Smalvelt de Bomel, d. Trai.; art.; i., s.; Nov. 8.
II 127b 43 hon. m. Henr. Lose, d. Mag., art. m. et med. lic.; i. et s.; Nov. 14.
44 Laur. Cleerck de Traiecto, Leod. d.; i.; n. s., quia p.; Nov. 9.
45 Arn. Tuldel de Beeck, Leod. d.; art.; i., s.;
46 Vitus Wolgemut de Augusto, d. Aug.; art.; i., s;
} Nov. 10.

47 Ger. Hermanni de Leyd(is),
48 Jac. de Nuve de Leyd(is),
49 Corn. Ghiselberti de Leyd(is),
} d. Trai.; art.; i., s.; Nov. 14.

50 Alb. Heller de Wyssershem, d. Col.; art.; i., s.; Nov. 15.
51 Joh. van der Maessen, civis Col.; iur.; i., s.; Nov. 15.
52 Math. Johannis de Dachia, d. Ottoniensis; art.; i., s.; Nov. 23.

283, 36. G. T., 1460 4/12 det. sub m. Sev. de Moneta.
37. C. Cl.; art.; 1457 17/2 in Löwen: II Matr. 14b. — C. de Cl., 1460 Nov. det. sub m. Petr. de Leydis; 1462 24/3 inc. sub m. Levin. de Duvellandia, disp. — C. Cl., m. art.: 1469 Jan. 30 Un.
38. J. Symonis D.; art.; 1460 26/3 in Löwen: II Matr. 25b.
39. J. de M., 1460 Nov. 18 det. sub m. Th de Leydis.
42. 1460 24/11 det. sub m. Danckard. de Brilis.
43. H. Loze **de Gleympurg** (Glipurck), 1421 in Leipzig, 1427 b., 1430 m. art: Erler 1, 67; 2, 107. 110. — ? H. L. Leod. d.; decr.; 1461 7/11 in Löwen: II Matr. 31b.
45. A. B., 1460 9/12 det. sub m. Th. de Busco; 1462 6/5 inc. sub m. Nic. de Ramsdonck.
46. V. de A., 1460 4/12 det. sub m. Sev. de Moneta; 1462 5/4 inc. sub m. Heinr. de Susato.
47. G. de L., 1460 Nov. det., 1462 31/3 inc. sub m. Petr. de Leydis; 1463 3/2 disp.
48. J. de L., 1460 Nov. det., 1462 31/3 inc. sub m. Petr. de Leydis; 1464 10/4 disp.
49. C. de L., 1461 19/11 det. sub m. Paul. de Wijckroed. — C. de L.; ius can.; 1464 31/3 in Löwen: II Matr. 43a.
50. A. **Visgerkiin**, 1461 17/6 det. sub m. Lamb. de Monte; A. de W., 1463 18/3 lic. art.
52. M. de D., 1460 1/12 det. sub m. Ger. de Elten; 1462 27/3 inc. sub m. Heinr. de Susato; 1463 20/4 disp.; d. Roischurch (!), 1464 3/2 disp.; 1467 12/11 rec. — 1467 17/11 Promovent.

Universitäts- und
Landesbibliothek Düsseldorf

283, 53 Petr. Stephani opter Marcht de Bedborch, Trev.; art.; i.; n. s., quia p.; Nov. 28.
54 Nic. Wideman de Augusto, d. Aug.; art.; i.; n. s., quia p.; Nov. 28.
55 Gerl. Croenenberch, d. Mag.; art.; i., s.; Nov. 29.
56 Dam. fil. magistri Marchi, doctoris med., de Methis; art.; i., s.; Dec. 2.
57 Joh. Vledinck de Xanct(is), Col. d.; art.; i., s.; Dec. 5.
58 Gob. Schoerberch de Nusia; art.; i., s.; Dec. 7.
59 fr. Eg. de Mera, o. pred.; i., s.; Dec. 13.
60 Reynoldus Langhenhorst, d. Mon.; iur.; i., s.; Dec. 19.

II 129a 284. Rektor Johannes de Aqua dictus de Berka,

can. s. Cuniberti Col., art. m. et theol. prof., electus 1459 *Dec.* 20 *in ecclesia fratrum Augustinensium.*

II 129b 284, 1 Borchardus Koebrinck de Quakenbrugg(is), can. ecclesie cathedralis Osn.; art.; s.; Dec. 24.
2 Herm. de Crufft, cl. Col. d.; iur.; s. med., reliquam partem dimisi ei, quia novi facultates eius mediocres.
3 Wilh. Scriniator(is) de Monacho ex Bavaria; n. s. nisi a. pro bedellis, quia p., ut voluit testibus probare.
4 Heynr. Hichtenbruck, ducatus Clivensis; iur.; s.
5 Jud. Royer de Nova Villa, cl. Leod. d.; iur.; s.
6 d. Conr. Bussen, can. ecclesie s. Petri et Andree Pad., al. decanus ibidem; iur.; s. marcam, et restitui ei meos 3 a. amore magistri nostri de Reida, qui et dedit bedell(is), ut dixit, 1 marcam pro albo eis debito.
7 d. Wybr. de Snekijs, d. Trai., partium Frisie; can.; s.; Jan. 4.
8 Franc. de Avennis, Torn. d.; s.; Jan. 15.
9 Joh. Groishoick de Argentina; art.; s.; Jan. 16.

283, 54. N. de A., 1460 1/12 det. sub m. Ger. de Elten; 4/12 disp.
57. J. V., past. in Bairll, 1464 b. decr.: Un. 126, 24b. — J. de X., 1466 28/3 inc. sub m. Th. de Leydis. — Henrichs, Grafschaft Moers 137.
60 1464 b. decr.: Un. 126, 25a; 1466 cl., Kölner Eingesessener: n. 12954; m. art., lic. decr.: 1497 Febr. 3. — Westfäl Zs. 53, 1, 164.
284. 5. 1455 in Heid.; 1459 Aug. 2 b. decr., 1461 can. b. Marie Cennacensis, lic. decr.: Toepke I 281. II 516. 531.
6. Bernardi de Reida, prof. theol. (115, 7). — ? 1409–24 Pfr. in Rhoden: Westfäl. Zs. 41 II, 191.

Universitäts- und Landesbibliothek Düsseldorf

284, 10 Steph. Welteri de Colonia; n. recepi ab eodem propt. rev. ill. principis domini ducis Stephani Bavarie, cuius petrinus [1]) est; Jan. 31.
11 Heynr. de Gravia al. Monick; art; s.; Febr. 1.
12 Joh. Hillen de Rurmund(is); art.; s.; Febr. 3.
13 Joh. de Anmerroyd(is) de Antwerpen, Cam. d.; iur.; s.; Febr. 4.
14 Nyc. Jacobi de Horlem; art.; s.; Febr. 4.
15 Petr. de Schoult de Heymersheym; art.; s.; Febr. 11.
16 Steph. de Hannonia, d. Cam., qui dicitur Steph. Florens; art.; p., s.; Febr. 13.
17 Wolt Bomel; art.; p., s.; Febr. 13.
18 Ludov. de Aquis, civis Col.; s.; Febr. 16.
19 Joh. Merle, civis Col.; art.; s.; Febr. 18.
20 Heynr. Mychaelis de Mech(lin)ia, Cam. d.; iur.; n. propt. vicecancellarium.
21 Rimerus Stottim, civis Col.; art.; s.
22 Joh. Peron de Mitella, can. Hughardensis, Leod.; art.; s.
23 Th. Calopific(is), civis Col.; art.; i., s.; März 1.
24 Joh. Hoksche de Onnae; i, s. bedell(is), sed p. est; März 6.
II 130a 25 Joh. Adolphi de Monreal, d. Trev.; art.; i. et s.; März 17.

285. Rektor Johannes de Aqua dictus de Berka,

can. coll. eccl. s. Cuniberti Col., art. m. et theol. prof., reeiectus 1460 *März* 24 *in ecclesia fratrum b. Marie de monte Carmeli.*

285, 1 Corn. Cornelii de Aggere s. Martini, d. Trai.; art.; p.
2 Joh. de Wesalia; n. i., quia minorennis; s.; Apr. 1.
3 Joh. de Monteboer, can. Limburgensis, Trev. d.; i. et s.; Apr. 2.

284, 10. Pfalzgraf Stephan, Küster und Baumeister des Kölner Doms (208, 22).
11. H. de Gr., 1461 9/6 det. sub m. Paul. de Wichroe.
13. J. de Antw.; art.; 1460 29/8 in Löwen: II Matr. 26b.
14. N. Horlem, 1461 17/6 det. sub m. Lamb. de Monte; 1465 25/4 rec. — ? 1441 in Löwen: Reusens, Matr. 1, 198, 28.
16. St. Florencii de H., 1463 6/6 det. sub m. Sev. de Moneta.
17. 1464 7/6 det. sub m. Coenr. de Campis.
18. L. Calde de A., s., 1458 in Erfurt: Weiss. I 268.
19. 1480 ff. Ratsherr; 1492. 95. 98 Bürgermeister.
20. vicecanc. Joh. Hulshot de Mechlinia (136, 38). — 1458 29/11 in Löwen: II Matr. 20b.
25. J. M., 1460 9/12 det. sub m. Th. de Busco.

[1]) petrinus = patrinus, Patenkind.

Universitäts- und Landesbibliothek Düsseldorf

285, 4 Sib. Krikenbeck de Heynxbeck, Col. d.; i. et s.; Apr. 7.
5 Petr. Dockim, Trai. d.
6 Wycherus Baffelt, Mon. d. } ; iur.; i. et s.; Apr. 9.
7 Heynr. de Buscoduc(is), Leod. d.; art.; i. et s.; Apr. 10.
8 Frid. de Enckhus(en); art.; i., s.; Apr. 16.
9 Joh. de Enckhusen, etiam d. Trai.; i., p.; Apr. 16.
10 Sib. Heyden de Berchem; art.; i., s.; Apr. 17.
11 Ant. Vuecht, Leod. d.; art.; i. et s.; Apr. 18.
12 Ger. Hesken de Batenburch, d. Col.; art.; i. et s.; Apr. 20.
13 Heynr. Mauwe de Reckelinchusen, d. Col.; art.[1])
14 Bert. Jarghes de Groningen, d. Trai.; i., s.; Apr. 28.
15 d. Walt. Schurenpost, can. Lymporgensis, d. Trev.; i. et s.; Apr. 29.
16 Jac. Edam, d. Trai.; i. et s.; Mai 1.
17 Jac. de Amsterdammis, d. Trai.; iur.; i. et s.; Mai 1.
18 Heribertus Well, d. Col.; art.; i. et s. bedello tantum.
19 Petr. de Venlo, d. Leod.; i., et est etiam p., sic(ut) socius suus Heribertus, sed s. bedello.
II 130b 20 Th. Kremer de Caupri, cl. Col. d.; i et s.; Mai 3.
21 Heynr. Schellingens de Groning(en), Trai. d.; art.; p.; Mai 3.
22 Ger. de Gelria dictus Rogman; art.; s.; Mai 4.

285, 4. **Egb.** H., 1461 18/6 det. sub m. Coenr. Campis; **Zib.**, 1464 24/4 inc. sub m. Henr. de Tegelen; disp.; **Gisb.**, 1465 9/10 disp.

6. d. W. de Baeffelt, 1458 Juni 4 ad ius civile: Un. 1b, 80b.

7. H. **Peregrini** de B., 1461 9/6 det. sub m. Paul. de Wichroe; 1463 26/3 inc. sub m. Henr. de Tegelen; 1465 3/4 rec. — 1467–69 in der A. F. tätig: 1468 Dekan. — m. art., 1468 b. decr.: Un. 126, 27b; 1469 Jan. 30 Un. — H. Cupificis de B.; art.; 1459 4/11 in Löwen: II Matr. 24a.

8. Fr. Petri de E., s., 1455 in Rostock: Hofm. I 106. — 1461 8/6 det. sub m. Joh. Leydis; 1463 22/3 inc. sub m. Joh. de Leidis.

11. 1461 9/6 det. sub m. Paul. de Wichroe; A. de **Walt**fucht, 1463 20/4 inc. sub m. Petr. de Leydis; 1/12 disp.

12. G. de B., 1461 11/6 det. sub m. Corn. de Breda; 1463 18/3 lic. art.

14. B. de Gr., 1461 17/11 det. sub m. Heinr. de Horst; 1463 26/3 inc. sub m. Henr. de Tegelen; 1/12 disp.

16. 1461 8/6 det. sub m. Joh. Leydis; 1463 19/4 inc. sub m. Nic. de Edam; 1464 11/5 disp. — 1465 m. art.: 305, 81. — Priester, 1468 22/3 verwundet: Urfehdebuch 145 b. — 1470 20/11 dr. med. in Ferrara. — vorher in Padua u. Bologna (in den Acta nicht verzeichnet): Pardi 52/3. — 1495 ihm verpfändet lic. med. Nic. de Alcmaria die canones des Avicenna: med. Dek.-Buch 16 b.

17. s., 1461 in Erfurt: Weiss. I 285; J. **Amilii** de A.: 1469 Jan. 30 Un. — J. Arnoldi de A.; ius can.; 1462 16/8 in Löwen: II Matr. 35a.

18. 1461 11/6 det., 1463 22/6 inc. sub m. Corn. de Breda.

19. 1461 11/6 det., 1463 22/6 inc. sub m. Corn. de Breda.

21. H. Gr., 1461 18/6 det. sub m. Coenr. Campis.

[1]) *Hinter* ad artes *ist* J p *ausradiert.*

Universitäts- und
Landesbibliothek Düsseldorf

285, 23 Ger. de Aqua, Leod. d.; art.; i., sed n. s. propt. rev. d. rectoris, cuius est nepos et in eius domo manens.

24 Corn. Johannis de Brilis, cl. Trai. d.; i. et s.; Mai 5.

25 domic. Heynr. de Schauwenborch, can. ecclesiarum s. Petri maioris et s. Gereonis Col.; ius can.; i. more illustrium dominorum et propt. rev. n. s.

26 Jeronimus Maeseyck dictus in geen Haghe, d. Leod.; i. et s.

27 Corn. de Dordraco, cl. d. Trai.; art.; i. et s.; Mai 8.

28 Joh. } Coeb de Biedburch, d. Trev., fratres; i. et s.; Mai 8.
29 Jac. }

30 Nyc. Coeb de Biedburch, eiusdem d.; i. et s.; Mai 8.

31 Petr. Heynrici de Biedburch; etiam i. et s.

32 Arn. Remlinckroede de Lenepe, d. Col.; i. et s.

33 Tilm. Sartor(is) de Elverveld(is), d. Col.; i. et s.

34 Ger. Haren de Goch, Col. d.; i. et s.; Mai 8.

35 Heynr. super Puteum de Vůecht, d. Leod.; art.; i. et s.; Mai 8.

36 Joh. de Traiecto superiori, d. Leod.; art.; p.

37 God. Weitgijns de Vuecht, Leod. d.; i. et s.

38 d. Joh. Heen, cur. ecclesie de Wijbren, d. Leod., archidiaconatus Ardenne; iur.; i. et s.

39 m. Th. Johannis de Amsterdamm, m. art. Heid., d. Trai.; theol.; i. et s.

40 Nyc. Johannis de Amsterdamm, b. Heid.; art.; i. et s.; Mai 12.

285, 25. Sohn Ottos, 1458–98 (resign.) Domherr in Köln: Kisky, Domkap. 79 n. 270. — 1473–1508 († Bischof v. Minden: Eubel, Hier. 2, 212.

27. 1461 19/11 det. sub m. Paul. de Wijckroed; ? fam. m. C. de B., 21/12 disp.; C. **Reyneri** de D., 1464 21/3 inc. sub m. Petr. Leydis; 2/4 disp.

28. J. de B., 1461 23/11 det. sub m. Jac. de Harlem.

29. J. de B., 1461 23/11 det. sub m. Jac. de Harlem; 1464 11/4 inc. sub m. Henr. de Zuzato.

30. N. B., 1464 14/6 det. sub m. Lamb. de Monte; 1467 20/4 inc. sub m. Jac. de Harlem.

32. A. R., 1472 past. in Lennep: Redlich 2, 2, 110 A. 1.

33. T. de Erverveld, 1461 23/11 det. sub m. Jac. de Harlem.

34. G. de G., 1461 11/6 det. sub m. Corn. de Breda; 30/9 disp. — G. G., past. in Gerit-Boichem, presb.: 1469 Jan. 30 Un.

36. ? J. Hoewynstoren de Tr. s., m. art., (procur.), 1462 in Orléans: Album 2.

37. G. **Waltruch**, 1461 9/6 det. sub m. Paul. de Wichroe; 1463 31/3 inc. sub m. Th. de Bomel.

38. J. Hen Leod. d., 1449 in Löwen: Reusens, Matr. 1, 164, 40. — J. Hen **de Castellino**, 1454 in Heid.: Toepke I 278.

39. Th. A., cl. Trai. d., 1454 in Heid., 1455 b. art. (in via antiqua), 1456 m. art.: Toepke I 277. II 395.

40. fehlt in der Heidelberger Matrikel!

Universitäts- und
Landesbibliothek Düsseldorf

285, 41 Sym. de Ijrt de Amsterdamm, b. Heid.; art.; i. et s.
42 Nyc. Kijrck de Amsterdamm, b. art. Heid.; ad artes continuandas; i. et s.; Mai 12.
43 Nyc. Gijsberti de Amsterdamm, etiam b. Heid.; i. et s.; Mai 12.
44 Ger. Wilhelmi de Amsterdamm; art.; i. et s.
45 Adam Jacobi de Amsterdamm; art.; i. et s.
46 Sym. Enckhus(en), d. Trai.; i. et s.; Mai 13.
II 131a 47 Lamb. Hoerne, d. Trai.; art.; i. et s.
48 Joh. Hoerne, d. Trai.; i. et s.
49 Jac. Hoerne, eiusdem d ; p.
50 Joh. fil. Johannis Boen de Harlem; art.; i. et s.; Mai 16.
51 Th. fil. Nycolay de Harlem; i. et s.; Mai 16.
52 Ren de Tijtz, d. Col.; p.
53 Joh. Rijck de Euskirchen; art.; i. et s.
54 Ger. de Monte, Trai. d.; art ; p.
55 Heynr. de Eecht, d. Leod.; art.; i. et s. med.
56 Joh. Clement(is) de Dacia, Ottoniensis d.; art.; i. et s.
57 Wilh. Mylendonck; art.; i. et s.
58 Reyn. Rijssen de Arnheym; art.; i. et s.
59 Joh. Bartho(lom)ei de Edam, d. Trai.; i. et s.

285, 41. S. **Symonis (Diert)**, Trai. d., 1458 in Heid., 1459 b. art. (in via antiqua): Toepke I 292; S. Diert de A., 1460 Okt. 24 m. art. Heid.: Toepke II 399.
42. N. de A., Trai. d, 1454 in Heid., 1456 b. art. (in via antiqua), 1458 (Cort?) m art.: Toepke I 278. II 397. — ? Circa quaestiones metaphysicas m necnon b. theol. N. A.: Wolfenbüttel Hs. n. 2747. 2: Katalog 6, 404.
44. 1461 Juli 29 in Heid., 1462 b. art. (in via antiqua): Toepke I 305.
45. A. A., 1461 17/6 det. sub m. Lamb. de Monte; 1464 24/3 inc. sub m. Jac. Harlem, disp.
46. 1461 8/6 det. sub m. Joh. Leydis.
47. 1461 8/6 det. sub m. Joh. Leydis; 3/7 disp.
48. 1461 8/6 det. sub m. Joh. Leydis; 3/7 disp. — J. **Hoeck** de H., 1464 7/2 b. decr.: Un. 126, 24b.
50. J. H., 1461 17/6 det. sub m. Lamb. de Monte; 1463 22/3 inc. sub m. Joh. de Leidis.
51. Th. **Rotterdammis**, 1462 18/11 det. sub m. Corn. de Breda.
53. J. E., 1462 22/6 det. sub m. Heinr. de Susato. — 1468 10/10 Pfr. in Kuchenheim, Zülpicher Dechant: Cop. von S. Pantaleon 213a; 1478: Redlich 1, 66 * A. 2.
54. 1461 17/6 det. sub m. Lamb. de Monte.
55. d. H. Creven de E., 1473 past. de Loyn: Nrhein. Ann. 61, 163, 500.
56. 1461 17/6 det. sub m. Lamb. de Monte; d , 1466 15/3 lic. art.
57. 1461 19/11 det. sub m. Paul. de Wijckroed; 1464 16/4 inc. sub m. Livin. de Duvellandia. — m. art.: 1468 Sept. 1 Un.
58. R. de A., 1461 23/11 det. sub m. Jac. de Harlem; 1464 15/6 inc. sub m. Henr. de Zuzato.
59. J. de E , 1461 8/6 det. sub m. Joh. Leydis; 1463 19/4 inc. sub m. Nic. de Edam; 1464 11/5 disp.

Universitäts- und
Landesbibliothek Düsseldorf

285, 60 Arn. fil. Ar(nol)di Man de Bomel; art.; i. et s.
61 Th. Butendijck de Traiecto; art.; i. et s.
62 Th fil. H. Vries de Bomel; art.; i. et p.
63 Joh. Seris de Buscoduc(is); art.; i. et s.
64 Eg. de Namurco; art.; i. et p.
65 Jac. de Durbuto, d. Leod.; i. et etiam p.
66 Ger. Vopponis de Goûda; art.; i. et s.
67 Paul. de Antiqua Ecclesia; art.; i., sed p.
68 Gerl. } de Capella, fratres, de Zutphania; s.; Mai 20.
69 Joh. }
70 Bert. } de Sallant, fratres, de Novimagio; s.; Mai 20.
71 Otto }
72 Jac. Cornelii de Dreischer, Trai. d.; p.; Mai 23.
73 Dan. de Leodio dictus de Zelandia, can. s. Jo(hannis) Leod ; art.; i. et s.; Mai 23.
74 Wilh. Brant de Roûûer de Breda; i. et s.
75 Petr. Tolnis, d. Leod.; i. et p.
76 Corn. Myddelburch, d. Trai.; i. et p.
77 Werenboldus Arnoldi de Harderwijck; i. et s.; Mai 31.
78 Joh. Bekeman de Essendia, d. Col.; i. et p.
79 Nyc. de Monte s. Gertrudis, d. Leod.; i. et s.; Mai 31.
80 Sib. de Breda, d. Leod.; i. et s.; Mai 31.
81 Petr. Kesten, d. Trev.; art.; s.; Juni 3.
82 Adam Zeflick, d Col.; art.; i. et s.
II 131b 83 Alb. Enckhus(en), d. Trai.; i. et s.; Juni 5.

285, 62. Th. B. Trai. d.; art.; 1464 23/1 in Löwen: II Matr. 42a.
64. E. fil. Henrici Dulcis de N. Leod. d.; art.; 1462 23/2 in Löwen: II Matr. 33b.
66. G. de G., 1461 9/6 det. sul m. Paul. de Wichroe; 1464 21/3 inc. sub m. Petr. Leydis; 24/3 disp.
67. 1462 23/11 det. sub m. Lamb. de Monte. — 1466 rect. scolarium s. Cuniberti: n. 12945.
68. G. Z., 1461 16/6 det. sub m. Wig. de Embrica.
69. J. de Z., 1461 16/6 det. sub m. Wig. de Embrica. — J. de C. Trai. d.; art.; 1453 14/11 in Löwen: II Matr. 2b. — vgl. 307, 36.
73. D. de Z. oriundus Leodii, L. d.; decr.; 1458 19/4 in Löwen: II Matr. 19b.
76. 1462 5/7 det. sub m. Th. de Bomel; 1464 5/5 inc sub m. Conr. de Campis, disp.
77. W. H., 1461 18/6 det. sub m. Coenr. Campis.
78. J. de A., 1461 11/6 det. sub m. Corn. de Breda; 1464 16/4 inc. sub m. Livin. de Duvellandia.
79. 1461 11/6 det., 1463 28/3 inc. sub m. Corn. de Breda.
80. 1462 14/6 det. sub m. Sev. de Moneta; 1465 16/3 lic. art.
82. A. de Seefflick, 1461 29/11 det. sub m. Jac. de Harlem.
83. 1461 8/6 det. sub m. Joh. Leydis.

Universitäts- und
Landesbibliothek Düsseldorf

285. 84 Math. de Novo Castro, d. Trev.; i. et s.
85 Wilh. fil. Jo(hannis) Wilhelmi, civis Col., cl.; art.; i. et s.
86 d. Ger. Mentzinck de Embrica, decr. b.; i. et s.
87 Th. van der Trappen de Nussia; art.; i., p.
88 Nyc. Leydis; art.; i. et s.; Juni 10.
89 Joh. Beer de Lubeck; art.; i. et s.; Juni 11.
90 Rod. Danielis Oudewater, cl. Trai ; i., p.
91 Adr. de Goiys, cl. Trai. d.; i., s.; Juni 19.
92 Guydo de Balliolo, cl. Mor.; i. et s.; Juni 19.
93 Nyc. de Balliolo, cl. Mor. d. etiam; art.; i. et s.
94 Jac. Veleon, can. s. Dyonisii Leod.; n. i., quia minorennis, sed intytulatus est et s.; Juni 19.

II 131c

286. Rektor Cornelius de Kuck,

art. m. et theol. lic., electus 1460 *Juni* 28 *in conventu fratrum predicatorum.*

286, 1 domic. Joh. de Ronkel, can. ecclesie Col.; art.; qui more illustrium dominorum i. inc., et vinum propinavit egregie, et propt. rev. pers. n. s.; Juni 29.
2 Jac. Basin de Caudebec, Rothomagensis d.; art.; i. et s.; Juni 29.
3 Joh. de Reymerzwale fil. Philippi, Trai. d.; art.; i. et s.; Juni 30.
4 Alb. Sciculus fil. Nicolai Semnies, de regno Ungarie; art.; i. et est p.; Juli 1.
5 Arn. Zwel de Herfordia, Pad. d.; iur ; i. et s.; Juli 4.
6 Conr. fil. Godfridi Unkouf de Carpena; art.; i et s.; Juli 4.
7 Heyd. de Lijskerke de Colonia; art.; i. et s.; Juli 5.
8 Dam. fil. Johannis de Ziericxzee; art.; i. et est p.; Juli 6.
9 Walt. fil. Bartholomei de Gowys de Leodio; art.; i. et s.; Juli 7.

285, 85. W. **de Venloe**, 1461 26/11 det. sub m. Joh. de Leidis.
88. 1461 26/11 det., N. **Katz** de L., 1463 30/3 inc. sub m. Joh. de Leidis.
90. R. Ou., 1464 12/6 det. sub m. Petr. Leydis, disp.; 1466 27/4 inc. sub m. Conr. Campis.
91. 1461 17/11 det. sub m. Heinr. de Horst; 1464 5/5 inc. sub m. Conr. de Campis, disp. — ? rect. schol. in Middelburg: Trier, Sem.-Bibl. Hs. II 11, 120ff.
92. 1461 17/11 det. sub m. Heinr. de Horst.
93. 1461 17/11 det. sub m. Heinr. de Horst.
286, 1. 1456 Kölner Domherr, 1462 Kapitular; 1502 tot: Kisky, Domkap. 75 n. 245.
3. J. de R., 1462 14/6 det., 1464 5/4 inc. sub m. Sév. de Moneta, disp.
4. A. de U., 1465 31/1 det. sub m. Heinr. Oersoy.
7. 1488 ff. Ratsherr.

Universitäts- und
Landesbibliothek Düsseldorf

286, 10 Joh. fil. Stephani Calepodific(is) prope Paefpoortz de Colonia; art.; i. et s.; Juli 7.
11 Rob. fil. Roberti Sedel de Colonia; art.; i. et s.; Juli 7.
12 Thom. Bonar, presb., de regno Scotie; theol.; i. et s.; Juli 8.
13 Joh. fil. Johannis Wyrici de Condeto, d. Met.; art.; i. et s.; Juli 10.
14 Ger. fil. Egidii de Revonia prope Dionantum, Leod. d.; art.; i. et s.; Juli 10.
15 Vranco fil. Johannis Fuker de Colonia; art.; i. et s.; Juli 14.
16 Th. fil. Nicolai Oem de Delft, Trai. d.; art.; i. et s.; Juli 14.
17 Mart. fil. Ghijsberti Lap de Wesopia, Trai. d.; art.; i. et s.; Juli 15.
18 Huychmannus fil. Rogeri de Bommel, Trai. d.; art.; i. et s.; Juli 16
19 Syricus fil. Wybodi de Oesthem prope Snekys, partium Frisie, Trai. d.; iur.; i. et s.; Juli 17.
II 131d 20 d. Joh. Wilhout, presb. Torn. d.; iur.; i. et s.; Juli 19.
21 Joh. Anceel de Brug(is) in Flandria, Torn. d.; art.; i. et s.; Juli 19.
22 Ger. fil. Johannis Acherbach de Colonia; art.; i. et s.; Juli 21.
23 Joh. fil. Gerardi de Alcmaria; iur.; i. et s.; Juli 23.
24 Jud. Ostrati de Dacia, Otoniensis d.; art.; i. et s.; Juli 24.
25 Joh. Dorsten fil. Henrici de Hildensem, Col. d.; art.; i. et s.; Juli 24.
26 Joh. fil. Theodor(i)ci de Lechenich, Col. d.; art.; i. et est p.; Juli 24.
27 Jac. fil. Nabe van Lommel up der Bach de Colonia; art.; i. et s.; Juli 29.
28 Thom. fil. Johannis Zoete de Ridderwaert, Trai. d; art; i. et s.; Aug. 2.

286, 12. capellanus: (1465) Jan. 21 (Brief an Dr. Joh. Vrumt).
16. Th. D., 1462 21/6 det. sub m. Joh. de Leidis. — nicht identisch mit Th. N. de D.. 1466 b. art. in Paris: Auct. 2, 980.
17. M. L. de W., 1459 in Heid.: Toepke I 298. — M. W., 1460 24/11 det. sub m. Danckard. de Brilis; 1462 26/3 inc. sub m. Paul. de Wijckroed.
21. J. Br. T. d.; art.; 1460 30/1 in Löwen: II Matr. 24b. — vgl. 298, 6.
24. J de D., 1461 23/11 det. sub m. Jac. de Harlem; 1463 23/3 inc. sub m. Lamb de Monte, disp.
25. J. de D., 1462 22/6 det. sub m. Heinr. de Susato; 1464 12/4 inc. sub m. Lamb. de Monte; 4/6 disp.
28. Thom. **de Dordraco**, 1461 19/11 det. sub m. Paul. de Wijckroed; 1463 18/3 lic., 22/3 inc. sub m. Joh. de Leidis.

Universitäts- und
Landesbibliothek Düsseldorf

286, 29 Lib. fil. Reyneri Franckot de Leodio, Leod. d.; art.; i. et s.; Aug. 2.
30 Wilh fil. Hermanni Beyngen de Lynnich, Col. d.; art ; i. et est p.; Aug. 6.
31 Adam de Segen dictus Anderman; art.; i. et s.; Aug. 9.
32 Rich. fil. Volquini Voes Pannicide de Colonia; art.; i. et[1]) n. s., quia servitor fratr(is); Aug. 9.
33 Ulr. fil. Johannis Steynkop de Colonia; art.; i. et s.; Aug. 9.
34 Crist [2]) Fabri de Haeltert, Cam. d.; art.; i. et s.; Aug 12.
35 Sigerus fil. Petri Stoop de Leydis, Trai. d.; art.; i. et s.; Aug. 16.
36 Wilh. fil. Wilhelmi de Zijl de Leyd(is), Trai. d.; art.; i. et s.; Aug. 16.
37 Sym. fil. Nicolai de Zassem de prope Leyd(is), Trai. d.; art.; i. et s.; Aug. 16.
38 Maximinus de Ripa de Hoyrchem, Trev. d.; art.; i et s.; Aug. 19.
39 God. de Juchgynem, Col. d.; art ; i. et est p.; Aug. 19.
40 Joh. fil. Gerardi Aleff de Colonia; art.; i. et est p.; Aug. 19.
41 Tilm. de Dreys, Trev. d.; art.; i. et est p.; Aug. 19.
42 Joh. Ruckchym, Col. d.; art.; i. et est p.; Aug. 19.
43 d. Alb. Roding, presb. Mag. d.; theol.; i. et est p.; Aug. 22.
44 Gossw. Brûn de Unckel, Col. d.; iur.; i. et s.; Aug. 24.

286, 31. A. de S., 1461 16/11 det. sub m Corn. de Breda. — A. de S., s., 1464 in Erfurt: Weiss. I 305. — 1473 13/7–1520 19/10 Pfr. in Nassau: Nass. Ann. 47, 41–42.

32. fr.: Joh. de Kuck (170, 27). — R. Voess de C., 1462 18/11 det. sub m. Corn. de Breda; 1464 17/3 lic. art.; 5/5 disp.; 1466 26/3 inc. sub m. Conr. de Campis; 28/6 rec. — 1478 m. art., can. s. Cuniberti: III 70a; 1483 art. Intrans: III 111a. b; 1490 memoria: III 167a. — 1482 im Schrein. — 359, 64.

33. 1478–84 Ratsherr.

34. ? Cr. F. C. d., 1439 in Löwen: Reusens, Matr. 1, 257, 7; 1455 22/6 in L : II Matr 8a.

35. S. L., 1462 21/3 det. sub m. Joh. de Leidis; 1464 10/4 inc. sub m. Petr. Leidis.

36. W. de L., 1461 26/11 det. sub m. Joh. de Leidis; 1464 10/4 inc. sub m. Petr. Leydis. — d. W. Z. de L., Hollandensis, m art., 1466 in Bol.: Acta 211. — Knod, Deutsche Stud. 653 n 4347.

37. S. de L., 1461 26/11 det., 1463 30/3 inc. sub m. Joh. de Leidis. — m. S. de L.; decr.; 1465 4/7 in Löwen: II Matr. 50a. — vgl. 265, 29.

41. 1466 magister domicellorum Joh. et Henr. de Richensteyn (308, 35. 36.).

43. A. R. **de Homberg**, p., 1452–53 in Leipzig: Erler 1, 180.

44. Brunonis, s., 1454 in Erfurt: Weiss. I 245.

[1]) *Hinter* et *sind die Worte* est pauper *durchgestrichen.*
[2]) *Die Hs.:* xpristian9.

Universitäts- und
Landesbibliothek Düsseldorf

286, 45 Arn. de Keppel de Davantria fil. Hermanni, Trai. d.; iur.; i. et s.; Aug. 24.
46 Nic. fil. Johannis de Hagis, Trai. d.; art.; i. et s.; Aug. 27.
47 Sym. f(il). Johannis de Haerlem, f(ilii) Ysbrandi, Trai. d.; art.; i. et est p.; Aug. 29.
48 Petr. f(il). Johannis, f(ilii) Theodo(ri)ci, de Haerlem, Trai. d.; art.; i. et s.; Aug. 29.
49 Joh. Gerin de Dionanto, cl. Leod. d.; art.; i. et s.; Sept. 3.
50 Joh. Coci fil. Johannis reddituarii domini Col., d. Col.; art.; i. et s; Sept. 4.
51 Everh. Huyck de Novomagio, Col. d; art.; i. et s.; Sept. 5.
52 Nic. de Novo Castro fil. Johannis Textor(is), d. Trev.; art.; i. et est p.; Sept. 5.
53 Joh. fil. Johannis de Glene, Col. d.; art.; i.[1]) et s.; Sept. 6.
54 d. Mart. Martini, presb., de Peckelsen, Pad. d.; iur.; i. et s.; Sept. 9.
55 Tilm. fil. Johannis Iwenszoen de Novomagio, Col. d.; art.; i. et s.; Sept. 12.
56 Helias fil. Johannis de Dordraco, Trai. d.; art.; i. et est p.; Sept. 15.
57 Ludov. fil. Conrardi Drinchenberch de Colonia; art.; n. i., quia minorennis, sed intitulatus est, et s.; Sept. 15.
58 d. Wenselaus de Peterschem, presb., can. ecclesiarum Bekensis et Oorschottensis, Leod. d.; iur.; i. et s.; Sept. 15.
59 Wilh. fil. Godefridi Evrardi de Gravia, Leod. d.; art.; i. et s.; Sept. 16.

286, 45. A. de **D.**, 1463 b. decr.: Un. 126, 24a.
46. N. J. **Gryp** de H., 1476 24/12 in Ferrara; 1478 22/12 dr. med.: Pardi 67. 70/1.
47. S. de H., 1463 18/6 det. sub m. Henr. de Zusato.
48. P. J. de H., 1443 in Löwen: Reusens, Matr. 1, 216, 32.
49. J. Gerynck, 1461 3/2 refutatus (non lic.)
50. J. C. **de Colonia**, 1462 9/12 det., 1464 17/4 inc. sub m. Conr. de Campis. — J. C. de **C.**, m. art., 1467 b. leg.: Un. 126, 27a; 1487 24/6 b. leg., Zeuge. — 1488 sollicitator in curia Rom; 1489 causa univ. contra m. J. C. (Honorarforderung); 1489 20/2 m. art., dr. decr., lic. leg; 1495 30/3 Vertreter in Rom. — 1493 5/8. 1496 9/1. 1503 u. ö. — Urk. 1506 20/6.
56. E. D., 1461 17/11 det. sub m. Henr. de Horst.
57. nicht der bekannte Schlettstadter Schulrektor, der schon 1441 Lehrer ist: Knepper, Wimpfeling 6.
58. W. Pieterzen L. d., 1435 in Löwen: Reusens, Matr. 1, 249, 34.
59. W. de Gr., 1461 26/11 det. sub m. Joh. de Leidis.

[1]) *ursprünglich*: n. i., quia minorennis.

Universitäts- und
Landesbibliothek Düsseldorf

286, 60 Joh. Pappereti de Metis, Met. d.; iur.; i. et s.; Sept. 18.

II 132a 61 Petr. fil. Hugonis van der Hoele de Milderburch, Trai. d.; art.; i. et s.; Sept. 19.

62 Leo fil. Johannis Leonis de Hunff, Col. d.; art.; i. et s.; Sept. 20.

63 Ghijsb. ter Poorten de Wesalia, Col. d.; art.; i. et est p.; Sept. 20.

64 Rob. Desquesnes de Tornaco, Torn. d.; art.; i. et s.; Sept. 23.

65 Ger. le Boyn de Dononio, Attrebatensis d.; art.; i. et s.; Sept. 23.

66 Henr. Pape de Susato, Col. d.; iur.; i. et s.; Sept. 24.

67 Mart. fil. Henrici Martini de Dordraco, Trai. d.; art.; i. et s.; Sept. 25.

68 Lamb. f(il). Gerardi, f(ilii) Petri, de Traiecto inferiori, d. Trai.; art.; i. et s.; Sept. 30.

69 Joh. fil. Jacobi Heyn de Medenblic, Trai. d.; art.; i. et s.; Sept. 30.

70 Petr. fil. Henrici Piscatoris de Hammone, Col. d.; art.; i. et s.; Oct. 3.

71 m. Corn. Burch de Schaldia, partium Zelandie, Trai. d.; med.; i. et n. s. propt. honest. pers., sed propinavit bedell(is) vinum etc.; Oct. 3.

72 Adam fil. Henrici Cueninc de Wipperwordis, Col. d.; art.; i. et est p.; Oct. 3.

73 Ysbr. fil. Nicolai Wilhelmi de Haerlem, Trai. d.; art.; i. et est p.; Oct. 4.

74 Corn. fil. Symonis Nicolai de Delfft, Trai. d.; art.; i. et s.; Oct. 7.

75 Arn. fil. Wilhelmi Wouders de Wesalia inferiori, Col. d.; art.; i. et s.; Oct. 8.

286, 64. R. T., 1462 21/6 det. sub m. Joh. de Leidis; 1463 22/3 disp.

67. M. de D., 1461 19/11 det. sub m. Paul. de Wijckroed; 1463 24/3 inc. sub m. Joh. de Zerixe.

69. J. M., 1461 19/11 det., 1465 22/3 inc. sub m. Paul. de Wijckroed.

70. P. de H., 1461 16/11 det. sub m. Corn. de Breda.

71. C. Ghiselberti de B. Trai. d., 1433 in Löwen, 1437 promotus in fac. art.: Reusens, Matr. 1, 26, 30. — m. C. **de Zericzee**, promotus Lovanie, 1460 12/10 admissus et ordinatus ad legendum rethoricam in scolis fac. receptus; 1461 6/5 C. de Borch; vgl. III 16a. 17a (3/7).

74. C. D., 1461 16/11 det. sub m. Corn. de Breda; 1463 21/3 inc. sub m. Rob. de Scocia; 1465 30/3 rec.

Universitäts- und
Landesbibliothek Düsseldorf

287. Rektor Cornelius de Kuck,

art. m. et theol. lic., reelectus 1460 *Oct.* 9 *in ecclesia conventus fratrum minorum.*

287, 1 Joh. fil. Gerardi van Meroyde de Nucia, Col. d.; art.; n. i., quia minorennis, sed pater eius promisit eum tenere in studio usque ad etatem completam et tunc eundem coram rectore adducere, ut iuret, sed intitulatus est et s.; Oct. 13

2 fr. Joh. Droardi de s. Quintino in Viromandia, presb., religiosus o. pred.; theol.; i. et s.; Oct. 14.

3 Yidzardus fil. Mennonis Eemynghae de Steens prope Leowardiam, Trai. d., partium Frisie; iur.; i. et s.; Oct. 15.

4 Joh. fil. Hayonis de Nova Terra prope Snekis, Trai. d., partium Frisie; iur.; i. et s.; Oct. 15.

5 Alb. fil. Petri Symonis Scilt de Gouda, Trai. d.; art.; i. et s.; Oct. 16.

6 Adr. fil. Henrici Amelii de Oudewater, Trai. d.; art.; i. et s.; Oct. 16.

7 Thom. fil. Iohannis Refert de Juliaco, Col. d.; art.; i. et s.; Oct. 16.

8 Joh. Loirspeck de Juliaco, Col. d.; i. et s.; Oct. 16.

9 generosus et nob. d. Otto de Waltburch, vexillifer sacrique imperii dapifer, Const. d.; iur.; i. c. et propt. generositatem pers. vinum propinavit et n. s.; Oct. 19.

10 Joh. Helt de Rûnen prope Bernkastel, Mag. d.; art.; i. et s.; Oct. 20.

11 Henr. Haeck de Doesburch, Trai. d.; art.; i. et s.; Oct. 22.

12 Petr. Tinctor(is) de Novo Castro, Trev. d.; art.; i. et s.; Oct. 22.

13 Ger. Vijllinck de Brusberch, Col. d.; art.; i. et s.; Oct. 22.

14 Steph. Buytgyn de Novo Castro, Trev. d.; art.; i. et s.; Oct. 22.

15 Petr. van der Moelen de Culenburch, Trai. d.; art.; i. et s.; Oct. 23.

16 Adolphus Roû de Holshûsen, ecclesie Mag. can., eiusdemque d. cl.; art.; i. et s.; Oct. 24.

287, 4. ? J. Snekes; art.; 1459 16/4 in Löwen: II Matr. 22a.
8. J. de J, 1462 23/11 det. sub m. Lamb. de Monte.
11. H. de Duessburgh, 1461 23/11 det. sub m. Jac. de Harlem.
16. A. de H., 1455 in Erfurt: Weiss. 1, 250. — seit 1458 Domherr in Mainz; † 1484: Kisky, Domkap. 141 n. 269. — can. s. Albani u. s. Petri in Mainz: Joannis, Rer. Mog. 2, 388.

Universitäts- und
Landesbibliothek Düsseldorf

287, 17 Joh. Kunigsteyn, Mag. d.; art.; i. et est p.; Oct. 24.
18 Arn. Bruwer de Colonia, Col. d.; art.; i. et s.; Oct. 24.
19 Joh. de Monte de Hammelborgk, Herbip. d.; art.; i. et s.; Oct. 25.
20 Casp. Fabri de Hammelborgk, Herbip. d.; art.; i. et s.; Oct. 25.
21 Henr. Botensteyn de Hammelborgk, Herbip. d.; art.; i. et s.; Oct. 25.
22 Adr. fil. Michaelis de Hoirn, Trai. d.; art.; i. et est p.; Oct. 31.[1])
II 132b 23 Ger. Wercman de Wismaria, Raseburgensis d.; med.; i. et s.; Oct. 26.
24 Joh. de Tremonia, Col. d.; art.; i. et est p.; Oct. 28.
25 Joh. de Castro de ducatu Ghelrensi, Trai. d.; art.; i. et s.; Oct. 29.
26 Ghijsb. Peregrini de Harderwijck, Trai. d.; i. et est p.; Oct. 29.
27 Joh. Laer, d. Col.; art.; i. et s.; Oct. 30.
28 Adr. Nicolai de Alcmaria, Trai. d.; art.; i. et est p.; Oct. 30.
29 Ger. Brummer de Meppia, Mon. d.; art; i. et s.; Oct. 30.
30 Alardus Petri de Dordraco, Trai. d.; art; i. et s.; Oct. 30.
31 Henr. Scherris de Berchem, Col. d.; art.; i. et s.; Oct. 30.
32 Petr. fil. Florentii de Leyd(is), Trai. d.; art.; i. et s.; Oct. 30.

287, 17. J. Koninxsteyn, 1464 14/6 det. sub m. Lamb. de Monte, disp.
19. J H, 1462 16/6 det. sub m. Nic. Kant; 1464 21/4 inc. sub m. Corn. de Breda.
20. Jasp. H., 1461 16/11 det. sub m. Corn. de Breda.
23. G. W. s., 1455 in Rostock, 1459 b. art.: Hofm. I 104. 122.
24. J. Vemeren de Tr., 1462 in Rostock: Hofm. 1, 132.
26. G. de H., 1461 26/11 det. sub m. Joh. de Leidis; 1463 24/3 inc. sub m. Joh. de Zerixe.
27. J. de L., 1461 23/11 det sub m. Jac. de Harlem.
29. G. M.: 1468 Okt. 13 Un.
30. A. de D., 1461 19/11 det. sub m. Paul. de Wijckroed.
31. H. B., 1461 16/11 det., 1464 21/4 inc. sub m. Corn. de Breda. — 1477 21/12 bei Abrechnung: L. R. 9b. — 1480 m. art.: III 83a. — 1484 dr. theol.: Hs. 1690, 3a; Löhr, Theol. Disput. 25. — dr., 1492 past. zu Sinzenich (resign. 1507), Kan. an S. Maria in Cap. (Un.-Pfründe 2. gratiae): Redlich 1, 94; 2, 837 A. 1. — prof. theol., 1499–1500 Rektor: III 254 a. b. — 1500 theol. Dekan: Br. 6. — 1486. 93 7. 1500–2. 1503 Intrans: III 129b. 198a. 230a. 262a. 268a; IV 2a. 13b. — 1507 17/4. — can. de 2. gratia, 1507 17 4 schwer krank: n. 2493. — † 1508 27/6: Rhein. Kunstdenkm. 7, 1, 248–49. 255 (Stiftung für S. Maria in Cap.); 23/6 missa: IV 17a. — Widmung des Hier. Estensis an ihn (c. 1496): Voulliéme 260 n. 574. — 1492 im Schrein. — 445, 3. 4; 446, 91. 166. 167. — III 141a. 142b. 254a. 256b. 257b. — H. de B., can. in Capitolio, m. n., ungebildeter Mensch: Nettesheim, Epist. apol. B 1a (1533). — Vgl. 323, 30.

[1]) *Diese Eintragung ist nachträglich am Ende von Bl.* 132a *erfolgt, daher außer der Reihe das Datum*: ult. oct.

Universitäts- und
Landesbibliothek Düsseldorf

287, 33 Joh. fil. Johannis de Haerlem, Trai. d.; art.; i. et s.; Oct. 30.
34 Rob. de Hamont, Leod. d.; art.; i. et s.; Oct. 30.
35 Henr. Rodenberch de Borchem, Mon. d.; art.; i. et s.; Oct. 30.
36 Joh. Teets de Bommel, Trai. d.; art.; i. et s.; Oct. 30.
37 Petr. fil. Johannis de Oudewater, Trai. d.; art.; i. et s.; Oct. 30.
38 Conr. de Swalbach, Mag. d.; art.; i. et s.; Nov. 3.
39 Lamb. de Tongris, Leod. d.; med.; i. et propt. honest. pers. n. s.; Nov. 3.
40 Joh. Voghel de Lechenich, Col. d.; art ; i. et s.; Nov. 3.
41 Joh. Westerburch de Monasterio Meynfelt prope Confluenciam, d. Trev.; i. et s.; Nov. 3.
42 Jac. fil. Jacobi de Orlle de Colonia, Col. d.; art.; n. i., quia minorennis; dum autem ad etatem devenerit, iurare promisit, sed intitulatus est et s.; Nov. 3.
43 Th. de Achouche de Walevia s. Petri prope Waremiam Castri, Leod. d.; art.; i. et est p.; Nov. 3.
44 fr. Joh. van der Scueren de Horreo, o. Cist., de monasterio Herderhuzen, Pad. d.; theol.; i. et s.; Nov. 4.
45 Joh. Doveren, fil. Gerardi Braxator(is), de Wassenberch, Leod. d.; art.; i. et s.; Nov. 4.
46 Tilm. Doveren de Wassenburch, Leod. d.; art.; i. et s.; Nov. 4.

287, 33. 1450 in Löwen: Reusens, Matr. 1, 167, 24.

34. 1461 16/11 det. sub m. Corn. de Breda; 1463 21/3 inc. sub m. Rob. de Scocia; 14/6 disp.

35. H. de Borken, 1461 17/11 det. sub m. Heinr. de Horst.

36. Von späterer Hand übergeschrieben: al. de Witsellenberch; von derselben Hand am linken Rande: Nota pauperibus, und über der Seite: Nota pauperibus. Iste Joh. art. et decr. dr. gratia magistrorum factus, anno 1480 fuit eiusdem universitatis vicecancellarius et rector, quod scribo pauperibus studentibus solacio; can., past. et vic. — J. B., 1461 19/11 det. sub m. Paul. de Wijckroed; 1463 26/3 inc. sub m. Henr. de Tegelen; 1464 3/2 disp. — 1471–76 in der A. F. tätig: 1475 Dekan, 1476 Promotor. — J. de W. de B.: 1469 Jan. 30 Un.; 1473 b., 1475 lic., 1477 dr. decr., receptus ad collegium: Un. 126, 49b. 53a–55b; 1475. 76 art. Intrans: III 54a. 58a; 1477. 81. 86. 94 jur. Intrans: III 60b. 63a. 102a. 136b. 204b; 1480 u. 97 Rektor: III 82a. 88b. 228a. 230a; 1479–82 vicecancellarius: III 94a; 1496 dec. s. Cassii Bonnensis (1493–99 als solcher nachzuweisen: Alfter, Series 94b): Un. 126, 78a; 1484 dec. s. Stephani Novimagensis: Nrhein. Ann. 61, 180, 608; III 228a; can. b. Marie ad Gradus: Mem.-Buch 19b; 1500 krank u. †, Exequien: Un. 126, 82a. b. — III 90a. 231b. 232b. — 358, 30. 368, 94. 370, 157. 436, 126. 127. — 1482 im Schrein. — N. N. bgr. Wbk. 2, 1414.

42. J. O., 1465 5/2 det. sub m. Petr. Leidis. — d. J. O., Bernardita, 1478 April princ.: L. R. 11b.

45. J. de D., 1461 23/11 det. sub m. Jac. de Harlem. — J. Br., 1455 27/8 in Löwen: II Matr. 9b.

Universitäts- und
Landesbibliothek Düsseldorf

287, 47 Henr. fil. Ottonis Calcific(is) de Monthabůr, Trev. d.; art.; i. et s.; Nov. 6.

48 d. Henr. Wesel, presb.[1]) Leod. d.; theol.; i. et s.; Nov. 6.

49 Joh. de Swalbach, Mag. d.; art.; i. et s.; Nov. 7.

50 Ger. Toyr de Dueren, Col. d.; art.; i. et s.; Nov. 7.

51 Joh. Harpen de prope Boychem, Col. d.; art.; i. et s.; Nov. 13.

52 Petr. van den Zuerendreyssche de Halodio prope Ninevis in Flandria; i. et est p.; Nov. 14.

53 Mich. Betze de Riga, Rig. d.; i. et s.; Nov. 17.

54 Arn. fil. Florentii Arnoldi de Gouda, Trai. d.; art.; i. et s.; Nov. 19.

55 Nic. Becker de Statloen, Mon. d.; iur.; i. et s.; Nov. 21.

56 Otto fil. Ottonis de Hoekellem de Aernem, Trai. d.; art.; i. et s.; Nov. 28.

57 Henr. de Pomerania, Caminensis d., prope Prucyam; iur.; i. et est p.; Nov. 29.

58 Corn. fil. Mathie de Důvenee, Trai. d.; art.; i. et est p.; Dec. 4.

59 Joh. fil. Inghelberti de Spull de Bruxell(is), Cam. d.; iur.; i. et propt. honor. et rev. d. scolastici s. Gereonis, avunculi sui, n. s.; Dec. 4.

60 Conr. Riquini de Nederem, Trev. d.; art.; i. et s.; Dec. 4.

61 Jac. Coci de Můnden, cl. Col.; iur.; i. et propt. honor. et rev. domini sui, d. sigilliferi curie Col., cuius est notarius et servitor, n. s.; Dec. 8.

62 Joh. van den Busch de Mechlinia, cl. Cam. d.; art.; i. et propt. rev. venerabilis et eximii magistri nostri, m. Iohannis de Mechli(ni)a, alme universitatis nostre studii Col. vicecancellarii, avunculi sui, et magistri et fautoris mei precipui, n. s.; Dec. 10.

287, 47. H. M., 1462 13/12 det. sub m. Jac. de Segen; Monteburg, 1463 20/4 disp.
53. M. B., s., 1453 in Rostock: Hofm. I 98; 1464 b. decr.: Un. 126, 25a.
59. Johannis Spul, dr. u. iur., scolast. s. Gereonis (99, 20). — 1468–74 can. s. Apost.: Lib. Lup. — 1474–96 im Schrein. — ? J. Sp., 1463–1500 Prokurator in Basel: Wackernagel 2, 576.
60. 1462 1/4, 1464 2/10 angeblicher Zimmermann, der sich zur Erreichung von Rechtsvorteilen als Student hat aufnehmen lassen: Mitteil. 36, 163. 174 (n. 1287–8. 1356).
61. Swederi de Thoer, sigilliferi (138, 10). — 1465 past. in Beggendorf Col. d., imp. auct. not.: n. 12934; 1476. 8 ap. et imp. auct. not.: n. 13336a. 396. — 1477 14/5. 1485 2/1. 21/6 Notar: Un. 585; Archiv Gracht. — ? m. J. Mundis, † 1513: Nrhein. Ann. 103, 34.
62. m. n. Joh. de M. (136, 38). — J. de M., 1462 9/12 det. sub m. Conr. de Campis; 1464 17/3 lic. art., vgl. Verhandlungen vom 3/2: statura brevis, vultu et voce puerilis, se 19 annorum affirmavit: III 27b.

[1]) *Über dem durchstrichenen:* cl.

Universitäts- und
Landesbibliothek Düsseldorf

287, 63 Everh. fil. Petri de Vroyrtzem de Colonia, Col. d.; art.; n. i., quia minorennis, sed pater eius promisit eum tenere in studio usque ad etatem completam et tunc eundem coram rectore adducere, ut iuret, sed intitulatus est, et quia pater michi specialissimus est, n. s.; Dec. 14.

64 Joh. Franck de Maguncia, Mag. d.; iur.; i. et s.; Dec. 16.

65 Ger. Putzman de Colonia, Col. d.; art.; i. et s.; Dec. 18.

II 133a 66 d. Joh. Eirlich de Andernaco, presb. Col. d.; theol.; i. et n. s.; Dec. 20.

67 Herm. Vronenbern de Werlis, Col. d.; iur.; i. et s.; Dec. 20.

68 Joh. Gravenkamp de Zusato, Col. d.; art.; i. et s.; Dec. 20.

II 133b

288. Rektor Gijsbertus de ts Gravizand,

art. m. et med. dr., electus 1460 *Dec.* 20 *in scolis conventus Augustinensium.*

288, 1 Riquinus Huysden, Trai. d.; art.; i. et s.; Dec. 27.

2 Emundus de Kuddinckhoven, d. Col.; iur.; i., ob rev. pers. n. s.; Jan. 3.

3 m. Adam de Scotia, d. s. Andree; theol.; i., s.;
4 Patricius Hebborn de Scotia, d. s. Andree; art.; i., s.; } Jan. 9.

5 Fred. Ruyssendorp, intraneus, Col. d.; art.; i., s.; Jan. 11.

6 Swickerus Schirrick de Korbach, Pad. d.; iur.; i., s.; Jan. 22.

7 Petr. Bartholomei al. de Bier(v)lijt, d. Trai.; art., i.; n. s.; quia p.;
8 Joh. Nydecken de Novimagio, Col. d.; art.; i., s.; } Jan. 21.

287, 64. d. J. Fr. 1496 21/3 (429, 36).

65. ? fr. G. Putmans, o. her. (Aug.) Cam. d.; theol.; 1457 9/9 in Löwen: II Matr. 17 b.

66. J. Yrlich, 1466 capell. s. Cuniberti: n. 12945.

67. H. Vr., 1460 past. in Buderick: Nrhein. Ann. 61, 153, 435.

288, 1. 1462 21/3 det. sub m. Joh. de Leidis.

2. 1459 Schreiber des EB. von Köln: n. 12720. — 1482 31/3 vic. s. Cun.: Nrhein. Ann. 62, 183. — 1476–99 (†) Scholast. s. Severini: Nrhein. Ann. 75, 98 u. A. 2; Koden (!): Hess, Urk.-Buch 148 n. 149.

3. 1462 7/3 rec. — m. A. de s. Claro, m. art., b. f. theol., 1462 23/3 Promovent: III 19a. — ? A. Gordown, 1457 b., 1459 lic. art. in S. Andrews: Records 36/7.

4. P. de Sc., 1461 4/7 b. s. Andree rec.; nob. d., 1462 23/3 inc. sub m. Adam de s. Claro. — m. P. Hepburnn, 1464 in Paris; 1488 5/10 erster Earl of Bothwell: Spirgatis, Personalverzeichnis der Pariser Univ. S. 43. — 1458 det. in S. Andrews: Records 36.

6. Sw. Sch., 1460 perp. capell. in capella de Monresberge: Nrhein. Ann. 61, 145, 386; 1463 past. in Efferen: 150, 419. — can. b. Marie in Cap., schreibt 1472 Jac. de Voragine legenda aurea: Cod. Monac. lat. 19546 (Katal. IV 3, 256).

8. J. v. Nideggen, 1462 stud., 22 Jahre alt: n. 1282–84.

Universitäts- und
Landesbibliothek Düsseldorf

288, 9 ill. d. Joh. comes de Hennenberch, d. Erpip.; iur.; i. inc.;
10 ill. d. Ger. comes Reni et comes Silvestris, d. Mag.; iur.; i. inc.;
11 Paul. Muntzscalc, d. Mag.; iur.; i.; familiares amborum dominorum;
12 Alb. Sass, d. Herbip.; iur.; i.; familiares amborum dominorum;
} n. s. ob rev. personarum, sed egregie propinaverunt ad coquinam; Febr. 3.
13 Joh. Venlo, Leod. d.; art.; i., p.; Febr. 4.
14 Th. Aldewater, Trai. d.; art.; i., p.; Febr. 8.
15 Henr. Herba de Mervilla, Trev. d.; art.; i., s.; Febr. 8.
16 Arn. Rumelar de Arnhem, Trai. d.; art.; i., s.; Febr. 23.
17 Bald. de Dyevât, Atrebatensis d., leg. lic., can. eccl. s. Odomari; ius can.; i. et s.;
18 fr. Jac. Pol, Mor. d., religiosus ecclesie s. Bertini in s. Odomaro; theol.; i. et s.;
19 Barth. Dyvion, Mor. d.; art.; i. et s.;
} Febr. 24.
20 Gob. Pistor(is) de Colonia, Col. d.; iur.; n. ob rev. m. Lopponis; März 5.
21 Henr. Stralen, Col. d.; art.; i. et s.; März 5.
22 Petr. Harlem Hagendorn, Trai. d.; art.; i. et s.; März 6.
23 Rod. Bomell al. Groynsbeeck, Trai. d.; art.; i. et s.; März 8.
24 d. Joh. Tollyn, Torn. d.; iur.; i. et s.; März 8.
25 Heynr. Coltheym, Trai. d., med. dr.; iur.; i.; n. ob rev. pers.; März 10.
26 Georg. Carebris, presb., de Scotia, d. s. Andree; art.; i. et s.; März 19.
27 Th. Voss van Sweerten, Col. d.; theol.; i. et s.; März 19.

288, 9. can. Col., Arg. et Bamb. eccl., 1454 in Erfurt, 1458 Rektor in Erfurt: Weiss. I 243. 270. — Sohn Wilhelms, geb. 1439; 1454–72 Domherr in Köln. — Domherr in Mainz: Kisky, Domkap. 53 n. 92. — Domherr in Trier u. Würzburg: Joannis, Rer. Mog. 2, 368. — o. B., 1472–1513 († Abt von Fulda: Brower, Fuld. antiqu. 330.

10. Sohn Johanns, 1443 Kölner Domherr (noch 1446 minorenn), 1483 Kapellar; 1448 Domherr in Trier, 1478 Scholaster; 1470–80 Pr. von S. Paulin in Trier. — † 1491: Kisky, Domkap. 73 n. 232. — Metrop. Trev. 203.

16. 1462 9/12 det. sub m. Conr. de Campis.

17. 1452 in Löwen: Reusens, Matr. 1, 24, 43.

18. o. B. — J. P. M. d., 1437 in Löwen: Reusens, Matr. 1, 134, 40.

19. B. de s. Odomaro, 1462 18/11 det. sub m. Corn. de Breda; 1464 5/4 inc. sub m. Sev. de Moneta, disp.

20. Lopponis de Zierixee, dr. u. iur. (196, 5). — 1464 not. approb.: n. 12909.

26. G. Careberis, 1456 det. in S. Andrews: Records 35.

Universitäts- und
Landesbibliothek Düsseldorf

289. Rektor Gijssbertus de ts Gravizand,

art. m. et med. dr., can. s. Apostolorum, reelectus 1461 *März* 24 *in scolis conventus fratrum Carmelitarum.*

II 134ª 289, 1 Adr. Johannis s Cravenpolder, Trai. d.; art.; i., p.; Apr. 1.
2 Jac. Henrici Delfft, Trai. d.; art.; i. et s.; Apr. 3.
3 Thom. } de Saxza, fratres, de Erffordia,
4 Th. } Mag. d.; art.; s.; } Apr. 6.
5 Mart. Zeller de Basilea, Basiliensis d., b. art. E(r)f., servitor fratrum duorum; art; s.; }
6 Eylerus Daa de Dacia, d. Roscildensis; art.; i. et s.; Apr. 8.
7 Petr. Helmont, Leod. d.; art.; i., p.;
8 Eng. de Buscoduc(is), Leod. d.; art.; i.
9 Joh. de Buscoduc(is), Leod. d.; art.; i. } , s.; } Apr. 10.
10 Wilh. Buchoven de Buscoduc(is), Leod. d.; art.; i. }
11 Corn. Koûwerff, Trai. d.; art.; i., p.; Apr. 10.
12 Joh. fil. Johannis de Briel(is), Trai. d.; art.; i., p.; Apr. 11.
13 Joh. Stephani de Essendia, Col. d.; art.; i., s.; Apr. 13.
14 Joh. Sprûnck de Gorinchem, Trai. d.; art.; i. et s.; Apr. 14.
15 Eckbertus Emede, presb. Mon. d.; iur.; i., s.; Apr. 18.
16 Corn. Fabri Brouwerhaven, Trai. d.; art.; i., p.; Apr. 20.
17 Reynoldus Solde de Tremonia, Col. d.; art.; i., s. 4 a.; Apr. 22.
18 Herm. Weschenman de Zegen, Mag. d.; art.; i., p.; Apr. 22.
19 Henr. Bergher de Gronbach, Mag. d.; art.; i., s. 3 a; Apr. 23.
20 Heynr. Nycolai de Borsalia, Trai. d.; art.; i., s.; Apr. 23.

289, 2. J. de D., 1462 14/6 det., 1464 5/4 inc. sub m. Sev. de Moneta, disp. — J. D., 1462 20/8 in Löwen: II Matr. 35 b.
3. 1461: n. 1260.
4. Th. de S., 1481–82 in Erfurt: Weiss. 1, 387.
5. M. Sellir de B., s., 1454 in Erfurt: Weiss. I 242.
7. P. Jacobi de H., 1462 25/10 in Löwen: II Matr. 37 a.
9. J. Achelen de B., 1463 27/8 in Löwen: II Matr. 40 a.
10. W. Bukhoven de B., 1483 14/4 in Rostock: Hofmeister 1, 230.
11. C. fil. Johannis C.; art.; 1457 28/12 in Löwen: II Matr. 18 a. — L. R. 16 a; 1462 5/7 det. sub m. Th. de Bomel; 1464 2/6 inc. sub m. Nyc. Edam.
13. J. A., 1462 13/12 det. sub m. Jac. de Segen.
15. E. Smid de E., s., 1461 in Rostock: Hofm. I 130; 1461 Aug. 26 ad leges: Un. 1 b, 80 b; 1464 b. decr.: Un. 126, 25 a.
16. C. Br., 1461 26/11 det. sub m. Joh. de Leidis. — 1463 24/3 inc. sub m. Joh. de Zerixe.
17. R. Walde de Tr., s., 1459 in Erfurt: Weiss. I 277.
18. H. de S., 1462 16/6 det. sub m. Nic. Kant; 2/11 disp.
20. H. B., 1462 2/12 det. sub m. Th. de Bomel; 1465 27/3 inc. sub m. Livin. de Duvelandia.

Universitäts- und Landesbibliothek Düsseldorf

289, 21 Corn. Nycolai Delfft, Trai. d.; art.; i., s.; Apr. 24.
22 Everh. Aernsberch, Col. d.; art.; i., s.; Apr. 24.
23 Th. Starck de Ysreloen, Col. d.; art.; i., s.;
24 Joh. Menden Wilkini, Col. d.; art.; i., s.;
25 Bern. de Foro Balve, Col. d.; art.; i., s.;
26 Herm. de Foro de Balve, Col. d.; i., s.;
27 Henr. Zellhuys de Menden, Col. d.; art.; i., p.; } Apr. 24.
28 Th. Hey(n)rici Alcmarie, Trai. d.; art.; i., s.;
29 Joh. Amilii de Aemsterdammis, Trai. d.; art.; i., p.; } Apr. 25.
30 Joh. Mathe de Zusato, Col. d.; art.; i., s.;
31 Herm. Slootmakers de Tremonia, Col. d.; art.; i., p.; } Apr. 28.
32 Jac. Alberti de Yselsteyn, Trai. d.; art.; i., s.; Apr. 28.
33 Wynm. Volperti de Hammone, Col. d.; art.; i., s.; Apr. 28.
34 Joh. Laeck de Weess, Col. d.; art.; i., s.
35 Ditm. de Hovel de Tremonia, Col. d.; iur.; i., s.; Mai 4.
36 Vroûwynus Beswort de Colonia; art.; i., s.; Mai 5.
37 Henr. Hermanni de Zutphania, Trai. d.; art.; i., s.; Mai 6.
38 Otto Henrici de Oldewater, Trai. d.; art.; i., s. 3a.; Mai 6.
39 Franco Theo(deri)ci de Wychen de Colonia; art.; i., s.; Mai 7.
40 Wilh. Haren de Gronyngen, Trai. d.; art.; i., s. 4a.; Mai 8.

289, 22. E. **Stockhusen**, 1462 14/6 det. sub m. Sev. de Moneta.
23. Th. Y., 1462 27/11 det. sub m. Heinr. de Ursoy.
24. J. M. (Mynden), 1462 27/11 det. sub m. Heinr. de Ursoy. — J. de M., presb.: 1469 Jan. 30 Un. — d. J. W., 1491 gegen die Univ.: III 183a. — J. W., Kaplan in Kempen: Terwelp, Stadt Kempen 108.
25. B. B., 1463 16/6 det. sub m. Wig. de Embrica.
26. H. de B., 1463 29/11 det. sub m. Lamb. de Monte.
29. 1461 Okt. 13 in Heid.: Toepke I 308.
30. J. S., 1462 13/12 det. sub m. Jac. de Segen.
31. H. de Tr., 1463 18/6 det. sub m. Henr. de Zusato.
35. s., 1452 in Erfurt: Weiss. I 234; 1461 can. s. Apost.: Lib. Lup.; 1462: Un. 126, 23a; 1480 Nov. 13. — besitzt eine aus England stammende Handschrift: Berlin, Staatsbibl., Katal. II 3, 1216.
36. Vr. C., 1463 14/6 det. sub m. Henr. Thegelen. — m. Frowin Berswort 1507 past. in Wickede: Redlich 1, 116 *A. 1.
38. O. Oudewater, 1463 17/11 det. sub m. Nyc. Edam; 1466 29/3 inc. sub m. Livin. de Duvelandia.
39. 1474 19/1. 1479 20/12. 1481 m., causarum procur.: III 92b. (1481 Sohn: Wilh. 370, 23). 141b. — 1483 22/5: A. V. n. 808. — im Prozeß des Hl-Geisthauses gegen ihn wegen rückständiger Renten als alter geiziger Mann bezeichnet: A. V. 1496–99.
40. W. Gr., 1462 22/6 det. sub m. Heinr. de Susato. — cl., 1466: n. 1374.

Universitäts- und
Landesbibliothek Düsseldorf

289, 41 Ger. Johannis de Harlem, Trai. d.; art.; i., s. 2a.; Mai 8.
42 Joh. Baptenderi de Zabaudia, Geben(nensis) d.; art.; s. a.; Mai 9.
II 134b 43 Joh. Lepper de Lippa, Col. d.; art.; i., s. 3a.; Mai 9.
44 Henr. Luberti de Amersford(ia), Trai. d.; art.; i., s. 3a.;
45 Ger. Egberti de Amersford(ia), Trai. d.; art.; i., s. 3a.; } Mai 9.
46 Nyc. Lamberti de Aemsterdammis, Trai. d.; art.; i., s.;
47 Joh. Johannis de Aemsterdammis, Trai. d.; art.; i., s.;
48 Joh. Nycolai de Aemsterdammis, Trai. d.; art.; i., s.; } Mai 9.
49 Joh. Custodis de Ketwijck, Col. d.; art.; i., s.;
50 Th. Custodis de Embrica, Col. d.; art.; i., s. 3a.; } Mai 10.
51 Joh. Smyt de Cranenbůrch, Col. d.; art.; i., s.; Mai 11.
52 Ysbr. Johannis de Edam, Trai. d.; art.; i., s.;
53 Jac. Walteri de Edam, Trai. d.; art.; i., s.; } Mai 11.
54 Joh. Clock de Zusato, Col. d.; art.; i.
55 Joh. Witkogel de Oestenchusen[1]), Col. d.; art.; i. } ; p.; Mai 12.
56 Joh. de Nort de Delfft, Trai. d.; art.; i., s.;
57 Nyc. Cornelii de Delfft, Trai. d ; art.; i., s.; } Mai 12.
58 Joh. Rasselair de Blanckenhem, Col. d.; art.; i., s.; Mai 12.

289, 42. J. de S., 1462 16/6 det. sub m. Nic. Kant; 1464 17/3 lic. art.; 24/3 locus reservatus.
43. Lippia, 1462 22/6 det. sub m. Heinr. de Susato; 1464 17/4 inc. sub m. Conr. de Campis; 1464 23/6 disp.
44. H. A.: 1469 Jan. 30 Un.
46. 1461 Juli 29 in Heid.: Toepke I 305.
47. ? d. J. J. de A., 1448 b. art. in Paris: Auct. 2, 713. — J. J. de Hamsterdam; ius can.; 1463 14/11 in Löwen: II Matr. 41b. — 1455 u. 1461 Juli 29 in Heid., 1462 alias Beth, b. art. (in via antiqua): Toepke I 282. 305.
49. J. K., 1462 22/6 det. sub m. Heinr. de Susato.
51. J. Cr., 1462 22/6 det. sub m. Heinr. de Susato.
52. Y. de E., 1462 16/6 det. sub m. Nic. Kant; 1464 17/3 lic. art.
53. 1464 b. decr.: Un. 126, 25a; 1469 Jan. 30 Un.
54. J. Z.. 1463 6/6 det. sub m. Sev. de Moneta.
55. J. Wetekogel, 1430 perp. vic. s. Patrocli Susat.: Nrhein. Ann. 56, 175, 256; past. in Oesteynchusen, 1480 res.: 61, 176, 584.
56. J. de D., 1462 2/12 det., 1465 6/4 inc. sub m. Th. de Bomel; disp.
58. J. Bl. maior, 1462 27/12 det. sub m. Heinr. de Ursoy.

[1]) *Über dem durchstrichenen*: Zusato.

Universitäts- und
Landesbibliothek Düsseldorf

289, 59 Everh. Nylant de Dynslaken, Col. d.; art.; i., s.; Mai 13.
60 Wilh. Ludovici de Tongelre, Leod. d.; art.; i., p.; Mai 13.
61 Wilh. Hugonis Wolffordijck, Trai. d.; art.; i., s.;
62 Hey(n)r. Walyngi de Myddelburch, Trai. d.; art.; i., s.;
63 Petr. Johannis Middelburch, Trai. d.; art.; i., p.; } Mai 13.
64 Math. Johannis Middelburch, Trai. d.; art.; i., p.;
65 Wilh. Petri Middelburch, Trai. d.; art.; i., s. 3 a.;
66 Th. Verhůsen de Kempis, Col. d.; art.; i., s.;
67 Flor. Holswijlre Kramer, Col. d.; art.; i., s.; } Mai 13.
68 Mart. Paůs de Kempis, Col. d.; art.; i., s.;
69 Heynr. Tyemanni de Důyesburch, Trai. d.; art.; i., p.; Mai 13.[1])
70 Corn. Tyelmanni de Dordraco, Trai. d.; art.; i., s.;
71 Heynr. Johannis de Wijck Dûersteden, Trai. d.; art.; i., s.;
72 Joh. Wilhelmi de Rotterdammis, Trai. d.; i., s.; } Mai 13.
73 Jac. Henrici de Dordraco, Trai. d.; art.; i., s.;
74 Joh. Nycolay de Zirixee, Trai. d.; art.; i., s.;

289, 59. E. D., 1462 23/11 det. sub m. Lamb. de Monte; **Nyc.** D., 1463 24/3 disp. — 1468 Kapl. in Isselburg, dann Pfr. in Reeken: Zs. für christl. Kunst XVI, 353.

60. W. T., 1462 12/6 pres. ad bacc., pleuradeticus obiit.

62. H. M., 1462 5/7 det. sub m. Th. de Bomel; 1464 9/4 inc. sub m. Nyc. Cant; 1/9 disp. — H. de M., m. art., 1477 16/10. 26/10 angeblicher Student; 1479 getötet. — m. art. H. W. 1478 7/10. 27/10. 5/11. 16/11. — ? H. Braem de M., 1464 24/11 in Löwen: II Matr. 46a.

63. P. M., 1462 13/12 det. sub m. Jac. de Segen; 1465 6/4 inc. sub m. Th. de Bomel; disp. — m. P. de M., 1479 19/6 b. decr., 1481 8/6 Receptionszeuge: Un. 126, 58b. 61a. — 1480 3/10.

65. W. M., 1462 21/6 det. sub m. Joh. de Leidis.

67. Fl. H., 1462 22/6 det., 1464 15/10 inc. sub m. Heinr. de Susato. — Fl. Kremer de H., m. art. Col., 1465 in Heid.: Toepke I 315.

69. H. D., 1462 27/11 det. sub m. Heinr. de Ursoy.

70. C. D., 1462 16/6 det., 1464 9/4 inc. sub m. Nic. Kant; disp.

72. J. R., 1462 16/6 det. sub m. Nic. Kant.

73. J. D., 1462 16/6 det. sub m. Nic. Kant.

74. J. Z., 1462 16/6 det., J. **Stierman** de Z., 1465 5/4 inc sub m. Nic. Kant; 1467 8/10 rec. — J. de Z., m. art., 1469 Intrans: III 17b.

[1]) *Hinter dieser Eintragung ist diejenige wieder durchstrichen, welche im folgenden unter n. 96 erscheint.*

Universitäts- und
Landesbibliothek Düsseldorf

289, 75 Joh. Johannis de Elten, Trai. d.; art.; i., p.;
76 Jac. Cornradi de Moneta, fil. huius civitatis; art.; i., s.; } Mai 13.
77 Rych. Vůllre de Zitter, d. Leod.; art.; i., s. 3 a.; Mai 14.
78 Petr. Rutgeri de Buscoduc(is), Leod. d.; art.; i., s.;
79 Gisb. de Rode de Buscoduc(is), Leod. d.; art.; i., s.; } Mai 15.
80 Petr. Mathei de Gylse, Leod. d.; art.; i.,
81 Robbertus Jacobi de Monte s. Gertrud(is), Trai. d.; art.; i., } p.;
82 Tomas Johannis de Harlem, Trai. d.; art ; i., s.;
83 Jac. Hesidi de Harlem, Trai. d.; art.; i., p.; } Mai 18.
84 Mert. Roeds de Edam, Trai. d.; art.; i., s.; Mai 18.
85 Hugo Petri de Duvelandia, Trai. d.; art.; i., s.;
86 Joh. Petri Ijerzeken, Trai. d.; art.; i., p.; } Mai 20.
87 Jac. Cristiani de Katzant, Torn. d.; art.; i., s.;
II 135a 88 Lodev. Everhardi Kraebusch de Zůzato, Col. d.; art.; i., s. 3 a.; Mai 21.
89 Poncianus Arnoldi Freest de Aldewater, Trai. d.; art.; i., s. 4 a.; Mai 21.
90 d. Jac. de Cortersem, rect. eccl. de Wymertingen, Leod. d.; iur.; i., s.; Mai 22.
91 Georg. Johannis de Hagis, Trai. d.; art.; i., s.; Mai 31.
92 Joh. Bechusen de Gladback, Col. d.; art.; i., p.; Juni 2.

289, 75. J. de E., 1462 27/11 det. sub m. Heinr. de Ursoy; 1464 24/3 inc. sub m. Jac. Harlem.

76. m. J. de M., lic. leg., 1478 21/3 (?) memoria: L. R. 13b.

77. R. Sijttart, 1462 21/6 det. sub m. Joh. de Leidis; 1464 19.–20./3 inc. sub m. Nyc. Edam, disp. — **Scotten. Schot**, o. pred., 1475 b. theol., 1480 17/6 dr. theol., † 1483; 1477. 79 mag. stud.: Hs. 1690, 3a. 12b. 13a. 24a. 27a. 141a. 146b–148b. 162a. 163a. u. ö. — conv. Col., 1475 assign. ad leg. bibl. — 1477 deputatus ad leg. sent. in univ. Col.: Dom.-Quellen 6, 84. 115. — Löhr, Theol. Disput. 25 u. A. 5. — aula doctoralis: Gel.-Reg. 10, 292a. — 1481 28/6 theol. Intrans: III 99a.

78. P. de B., 1462 14/6 det. sub m. Sev. de Moneta.

79. G. de B., 1462 14/6 det. sub m. Sev. de Moneta.

80. P. de G., 1462 16/6 det. sub m. Nic. Kant.

84. M. E., 1462 21/6 det. sub m. Joh. de Leidis.

91. G. de H., 1462 5/7 det. sub m. Th. de Bomel; 1464 9/4 inc. sub m. Nyc. Cant, disp.

Universitäts- und
Landesbibliothek Düsseldorf

289, 93 Hey(n)r. Johannis Hessel de Clyvis, Col. d.; iur.; i., s.; Juni 3.
94 Petr. Harinck de Wyringia, Trai. d.; art.; i., s.; Juni 3.
95 d. Joh. de Lenepe, presb. Col. d.; iur.; n. s. ob rev. pers.; Juni 5.
96 Franc. Heyneman de Mycena; art.; i., p.; Juni 5.[1])
97 Heynr. Petri de Aemsterdammis, Trai. d.; art.; i., p.; Juni 6.
98 Goesw. Gisberti, past. in Veen, Trai. d.; art.; i.
99 Adr. Johannis, presb., past. in Wijck, Trai. d.; art.; i. } , s.; Juni 6.
100 God. Cornelli Houwer de Poerflijt, Trai. d.; art.; i., s.; Juni 8.
101 Laur. de Kats, militaris, Trai. d; art.; i, s.; Juni 8.
102 Henr. Bonert de Arnhem, Trai. d.; i., s. 4 a.; Juni 10.
103 Goesw. Vogelsanck de Novimagio, Col. d.; art.; i.
104 Rutg. Kynen de Novimagio, Col. d.; art.; i. } , s.; Juni 11.
105 Joh. Student de Colonia; art.; i, p.; Juni 13.
106 Henr. Manegolt de Paderborn; art.; i., s.; Juni 16.

289, 93. H. H., dr. u. iur., Scholast. in Xanten: Scholten, Stadt Cleve 182.
94. P. de W.: 1469 Jan. 30 Un.
95. 1452 Tonsur; 1454 rect. par. eccl. in Stommel, 1455 Diakon: Nrhein. Ann. 69, 98, 78.
97. 1461 Juli 29 in Heid.: Toepke I 305.
100. G. P., 1462 21/6 det. sub m. Joh. de Leidis; 1464 2/6 inc. sub m. Nyc. Edam; 1466 16/5 rec.
102. H. A., 1462 9/12 det. sub m. Conr. de Campis.
103. G. Vogel de N., 1462 27/11 det. sub m. Heinr. de Ursoy.
104. R. de N., 1462 23/11 det. sub m. Lamb. de Monte; 1464 11/4 inc. sub m. Henr. de Zuzato.
106. *Iste H., post iur. u. dr., ecclesiarum Pad. et Osn. prep., can. Col. et in anno 95 rector universitatis factus. — 1464 b., 1469 lic., 1474 dr. decr.: Un. 126, 25a. 41a. 51a. 52b; 1474 rec. ad colleg. — 1474. 76. 86 Intrans: III 52a. 59a. 134a; 1494–95 Rektor. — 1499 Vicerektor: III 249b. 250b; 1479–95 Dompr. in Paderborn; protonot. ap. sedis, acolitus eccl. Pad., 1480 in Rom: Picks Monatschrift 3, 423; 1482 4/7 Dompr. zu Osnabrück, reist nach Rom. 1485 prep. s. Georgii, pleb. s. Jacobi: Büllingen 1, 83; H. Monitoris auri al. M. de P., presb. Pad., capell. card. s. Sixti; 1478 can. Col.: Nrhein. Ann 61, 171, 550. — 1480 scolast. s. Gereonis, 1480 prep. Pad.: 176, 582; 177, 589; 179, 589; 1484 past. in Birtheym: 180, 609. — 1479 Kölner Domherr. — 1494–95 dr. u. iur., prep. cathedr. eccl. Osn. et Pad., Kan. am Kölner Dom: III 204b. 205a. 208a; 1495 Mai 2–25 Reise nach Osnabrück: III 205b. 206b; 1474 Kan. an S. Georg: resign. 1480 14/3; Pr. zu S. Georg: 1499 Dec. 28; 1505 31/1 Examinator synod.; † 1505 1/12: G. A. 96, 27b. 45b; memoria: A. R. 1, 10a; 1505 memoria: Un.

[1]) *Zuerst eingetragen unter Mai* 13; *vgl. S.* 664 *Anm.* 1.

Universitäts- und Landesbibliothek Düsseldorf

289, 107 Joh. Adenouwe de Blankenem, Col. d.; art.; i., s.; Juni 16.

108 Nyc. Johannis de Edam, Trai. d.; art.; i., s. 3 a.;
109 Sym. Gerardi de Alcmaria, Trai. d.; art.; i., s. 5 a.; } Juni 17.

110 Ruricus Meyenaer de Colonia; art.; n. i., quia minorennis, sed pater promisit eum tenere in studio usque ad etatem completam et tunc eundem adducere coram rectore, ut iuret, ut consuetum est; s.; Juni 20.

111 Nyc. Gesell de Bastonia, Leod. d.; art.; i., s.; Juni 20.

112 Joh. Kerchoff de Rachkellickhusen, Col. d.; iur.; i., s. 3 a.; Juni 21.

113 Wilh. Clapheck, Col. d.; iur.; i., s.; Juni 22.

114 d. Thom. de Nortynghen, Leod. d.; iur.; i., s.; Juni 25.

115 Wilh. Wilhelmi Zûermûnt de Hag(is), Trai. d.; art.; i., p.; Juni 25.

116 Joh. Adriani de My de Leyd(is), Trai. d.; art.; i., s.; Juni 26.

117 Joh. Thome de Harlen, Trai. d.; iur.; i., s.; Juni 27.

126, 87a; 1/12: Un. 42, 47a; A. R. 10a. — 1526 31/3. 28/6 Jahrgedächtnis-Stiftung: A. R. 84b. — III 205b. 208b. 209a. 212b. 249b. 251a. b. 292a. — 426, 13. 427, 28. 51–53. 56. 429, 8. 443, 32. 34. 35. 444, 10. 58. 458, 133. — Unterstützer der klassischen Studien: Janssen, Deutsche Geschichte 1, 84. — Kämmel 407-8. — Nrhein. Ann. 67, 128. 61, 171, 547; 106, 29. — Hamelmann-Löffler 215–16 u. A. 1. — Kisky, Domkap. 97 n. 54.

289, 107. J. Bl. **minor**, 1462 23/11 det. sub m. Lamb. de Monte.

108. N. E., 1462 5/7 det. sub m. Th. de Bomel; 1464 19. 20/3 inc. sub m. Nyc. Edam, disp.

109. S. A., 1462 21/6 det. sub m. Joh. de Leidis.

111. N. de B., 1462 9/12 det. sub m. Conr. de Campis.

112. J. Becklinckhusen, presb., 1460 Mai 6 ad leges: Un. 1b, 80b; 1464 cl., imp. auct. not.: n. 12884; J. up dem Kirchhove de R., 1464 b., 1469 lic. decr.: Un. 126, 24b. 41a; 1471. 74 für die Un. nach Rom: Un. 126, 44b; III 36a. 49b; 1474 lic. leg.: Brb. 30, 93b; 1474 recipiert als dr. leg. in studio curie Romane: Un. 126, 50b; 1474. 93 jur. Intrans: III 52b. 198a; 1473. 74 maßt sich Pfründe an S. Gereon an: Rmem. 3, 15; c. 1475 procur. caus. in curia Rom.: Picks Monatschrift 3, 423; 1476–1501 (†) can. s. Apost., 1482 scholast.: Lib. Lup ; 1477 dr. decr., Kan. zu Münstereifel: n. 13410; 1485 prep. s. Martini Embricensis: Nrhein. Ann. 100, 168 A. 1; 1489: III 160a; archidiac. Trai., protonot. ap. sedis, prof. leg.: [1499]; can. b. Marie ad Gradus: Mem.-Buch 56b; can. univ. s. Caeciliae, † 1500: Un. 1b, 44a; 1501 24/10 tot: Ben.-Stud. 8, 596. — [1495] Un.: qui forte ratione prebende non legit nec legere obligatur, quia exemptus et protonotarius apostolicus; Rat des Königs: 1500 Juni 22. — 1490 kauft von St. Köln Leibrente auf Bruder Heinr. (298, 74): Rechn. 55, 70a. — III 202b. — 1494 nepos: J. K. de R. (423, 57). — Nrhein. Ann. 108, 68.

113. 1465 rector officii eccl. fraternitatis pauperum clericorum b. Marie in Neuss: n. 12937a.

114. Th. de Nertinghen; art.; 1456 13/1 in Löwen: II Matr. 10b.

115. W. H. (Hogwys), 1464 7/6 det. sub m. Conr. de Campis. — W. fil. W. de H., art.; 1459 26/6; 1464 9/8 in Löwen: II Matr. 22b. 44b.

Universitäts- und
Landesbibliothek Düsseldorf

II 136a **290. Rektor m. Hermannus de Warborgh,**
decr. dr., electus 1461 *Juni* 28 *ad predicatores.*

290, 1 Got. Scruytwijn, cl. Col. d.; art.; i.; s.; Juni 30.
2 Herm. ter Heren Hôve, cl. Col., can. in Wyssell; art.; i., s.; Juli 3.
3 Corn. fil. Michahelis de Nessa, cl. Trai. d.; art.; i., p.; Juli 7.
4 Joh. Lamberti de Mynda, cl. Mynd. d., notarius curie Col.; iur.; i., s.; Juli 7.
5 Nyc. Andree de Delff, cl. Trai. d.; i., s.; Juli 8.
6 Herm. Vulpis de Culmach, Bombergensis d.; i., p.; Juli 9.
II 136b 7 Joh. Tesschener, cl. Culm. d.; art.; i., s.; Juli 9.
8 Jac. Roeseke, cl. Culm. d.; art.; i., s.; Juli 9.
9 Valentinus de Roesenbergh, cl. Pomisaniensis d.; art.; i., s.; Juli 9.
10 Thom. Kaesen, cl. Warnigensis d.; art.; i., p.; Juli 9.
11 Ivo fil. Mynnonis de Ypicolgae de prope Snekis, cl. Trai. d.; iur.; i., s.; Juli 16.
12 Sybodus fil. Benekonis de Levardia, cl. Trai d., de Frysia; iur.; i., s.; Juli 16.
13 Joh. de Wôr de Scotia, cl. d. s. Andree; art.; i.
14 Patricius Louthian de Scotia, cl. d. s. Andree; art.; i.
} $\frac{4}{4}$ p.; Juli 20.[1])

290, 1. **de Erpel**, 1468 b. decr., Un. 126, 27b; 1468 Sept. 1 u. 1469 Jan. 30 Un.; dr. decr.: 1488 Juni 5 Un. — b. iur., 1475 im Schrein.
3. C. de Nissa, 1467 Schreiber von Handschriften in Hildesheim: Nentwig, Braunschweiger Handschriften 19-20; schreibt 1467: Gregorii Magni Expositio in Jobum, vulg. Moralia: Katalog der Wolfenbütteler Handschriften 5, 292 n. 2274.
4. 1443 26/6 in Rostock: Hofmeister 1, 65. — 1452 Jan. 9; 1457 imp. auct. et curie Col. not.: n. 10625; 1457 März 15; audientiarius in curia: 1478 Sept. 11. — 1483 2/4: A. V. n. 804. — abgesetzt als aud., Suppl.
5. N. D., 1463 13/6 det. sub m. Petr. Leydis; 1465 30/3 inc. sub m. Corn. de Breda.
7. J. **Mathie T. de Thorun**, 1458 in Krakau. — J. **Prusie**, 1463 14/6 det. sub m. Henr. Thegelen; 1468 8/4 inc. sub m. Conr. Campis. — 1462 in Rostock: Hofmeister I 133. — Perlbach 162a.
8. J. **de Prusia**, 1462 9/12 det., 1464 20/4 inc. sub m. Conr. de Campis.
9. V. **de Prusia**, 1462 9/12 det. sub m. Conr. de Campis; die Gebühr wird gestundet: L. R. 20a. — V. **Junckman** de R., p., 1489 zahlt nachträglich die Gebühr: L. R. II 102b.
12. d. Syvedo, presb., past. in Hergast, 1463 Sept. 12 ad leges: Un. 1b, 80b.
14. P. de Sc., 1463 6/6 det. sub m. Sev. de Moneta.

[1]) *Die über und hier auch unter* pauperes, *sonst auch über* solvit *stehende Ziffer, hier* 4, *wird die Zahl der gezahlten* albi *bezeichnen; ebenso in den weiterhin folgenden Fällen.*

Universitäts- und Landesbibliothek Düsseldorf

290, 15 Joh. de Broila, cl. Col. d.; art.; i., s.; Juli 21.
16 Henr. Stoltze, cl. Col. d.; art.; i., s.; Juli 21.
17 Petr. Johannis de regno Dacie de civitate Hamnensi, cl. d. Rasschildensis; art.; i., s.;
18 Fabianus de Ungaria, cl. Schanagiensis d.; art.; i., p.; } Juli 21.
19 Petr. dict. Bollardus Baueri de Zcyrckze, Trai. d.; art.; i., s.; Juli 27.
20 Bauerus dict. Albertus Baueri de Zcyrckze, cl. Trai. d.; art.; i., s.; Juli 27.
21 Reyn. de Ratyngen dict. Goswyni, cl. Col. d.; art.; i., s.; Juli 27.
22 Herm. Vedderynck de Wydenbrugg(is), cl. Osn.; art.; i., s.; Juli 27.
23 Syardus, presb., de Franeker in Frisia, cl. Trai. d.; iur.; i., s.; Juli 29.
24 Syardus iun. de loco et patria predictis; iur.; i., s.; Juli 29.
25 Walt. de Weydum de Frisia, d. Trai.; iur.; i., s.; Juli 29.
26 Jac. Savaris de Tornaco, cl. d. Torn.; art.; i., s.; Juli 29.
27 Henr. Bergis de Colonia, fil. Eustachii apothecarii, cl. d. Col.; art.; i., s.; Juli 29.
28 Syb. Pyetyn, cl. d. Cam.; art.; i., s.; Juli 29.
29 Walt. de Namurco fil. Werneri, cl. Leod. d.; art.; i., s.; Juli 29.
30 Rich. Lamberti de Sittert, cl. Leod.; art.; i., s.; Aug. 4.
31 Georg. Schekeler de Meyen, Trev. d.; art.; i., s.; Aug. 5.
32 Joh. Passendaell de Traiecto superiori, Leod. d.; art.; i., s.; Aug. 7.
II 137a 33 Joh. de Brede, fil. d. Jo(hannis) de Brede proconsulis naturalis; art.; i.; propinavi sibi ob rev. patris 4 a., $\frac{3}{5}$.; Aug. 7.
34 Henr. Moersberg, Trev. d.; art.; i., s.; Aug. 13.

290, 15. persona in Greffroidt, 1469 resign.: Nrhein. Ann 61, 156, 459.
17. P. de D., 1462 23/11 det. sub m. Lamb. de Monte; 1463 20/4 disp.; 1464 29/4 inc. sub m. Ulr. de Eslingia (postea promotus in lic. med. Col.) — 1473–79 in der A. F. tätig. — 1478 Intrans: III 69a. — 1476 b., 1477 lic. med. — 353, 7. — III 60b. 72a. — vgl. 315, 49.
21. R. R., 1462 23/11 det. sub m. Lamb. de Monte.
23. d. Sijardus, presb. Mon. d., 1462 Juni 11 ad leges: Un. 1b, 80b. — S. **de Bolswardia**, 1462 23/11 det. sub m. Conr. de Campis.
26. m., 1463 b. decr.: Un. 126, 24a.
27. H. v. Bergen, 1490 ff. Ratsherr. — Kuske, Kölner Handel 3, 211a 16.
30. R. S., 1462 18/11 det. sub m. Corn. de Breda.
33. Der Vater war 1437–67 Ratsherr, 1456. 59. 62. 66. 70 Bürgermeister.

Universitäts- und
Landesbibliothek Düsseldorf

290, 35 ill. et magnificus princeps d. Alb., dux Bavarie, de Moenchen; i. imperfecte, tetigit sacra et alius legit; propinavit familie, nichil fuit alias receptum ob rev. pers.; Aug. 15.

36 Wilh. Kalthoff, Col.; art.; i., s.; Aug. 20.

37 Danckardus Dreysscher, d. Trai.; art.; i., s.; Aug. 21.

38 Sym. de Juliaco, fil. Henrici Custod(is), Col.; art.; i., s.; Aug. 22.

39 Fred. de Moersa, Mon.[1]) d.; iur.; i., s.; Aug. 25.

40 fr. Henr. de Meryenwerde, o. Prem., Trai. d.; iur.; i., s.; Aug. 26.

41 Joh. de Blisia, cl. Col. d.; art.; i. et propt. egregium d. doctorem, m. Walterum de Blisia, patrem suum naturalem et legitimum, in iure can. ordinarium, n. recepi; Aug. 26.

42 Joh. Mijrbach de Monasterio Eifflie, Col. d.; art.; i., s.;
43 Joh. Kijpshoven de Wijckroed, Leod. d.; art.; i., s.; } Aug. 27.
44 Joh. Myell, d. Leod.; art.; i., p.;

45 Henr. Schonnowe, Col. d.; art.; i., s.; Aug. 31.

46 Henr. Steynhuss de Sẽgen, Mag.; art.; i., s.; Sept. 2.

47 Henr. Suindach, Col.; art.; i., s. partem; Sept. 3. } Sept. 7.
48 Tyberius de Monte s. Gertrudis, Leod.; art.; i., s.;

290, 35. Sohn Albrechts, geb. 1447, stud. in Rom, Siena u. Pavia. — 1456–66 (res.) Kölner Domherr. — heir. 1487; † 1508: Kisky, Domkap. 39 n. 7. — Albrecht IV, geb. 1447, † 1508; vgl. v. Oefele in Allg. deutsche Biogr. I 233. 4.

37. 1462 18/11 det. sub m. Corn. de Breda; 1465 5/4 inc. sub m. Nic. Kant de Dordraco; D. **Zericze**, m., 1467 28/10 rec.

38. * nunc lic. theol., can. Leod., prep. s. Dionisii Leod., can. s. Gereonis Col.; S. J., 1462 27/11 det. sub m. Heinr. de Ursoy; 1464 15/6 inc. sub m. Henr. de Zuzato. — m. art., b. theol., 1471 art. Intrans: III 30b; 1476 1/7 lic. theol., Quodlibetar; 1477 21/12 bei Abrechnung. — cl. Col. d., lic. theol., 1480 scolast. s. Gereonis: Nrhein. Ann. 61, 175, 572. — 1480 Bewerber um die Pfarre S. Peter: a. a. O. 71, 193. — 1513 Pr. von S. Dionysius u. Kan. an S. Lambert zu Lüttich: a. a. O. 71, 27. — vgl. 298, 71; Schützling des EB., Kandidat für Pfründe, bzw. theol. Vorlesung: 1481 Febr. 26 u. 1485 Okt. 29 Un.

39. presb., c. 1457–84 Rektor des Kronenkollegs: n. 1156.

41. * can. Aquensis: 1461–66 (permut.): Heusch 10. — m. Walt. de Bl. (158, 38). — J. **de Colonia**, 1463 13/6 det. sub m. Petro Leydis. — 1466 Bewerber um ein Kanonikat in Bonn: Brb. 28, 44a 3.

42. 1462 2/12 det., 1465 28/3 inc. sub m. Th. de Bomel.

44. 1463 18/6 det. sub m. Henr. de Zusato.

46. H. de S., 1462 18/11 det. sub m. Corn. de Breda; 23/11, 1463 18/3 disp.

47. H. Sontag **de Colonia**, 1454–55 in Leipzig: Erler 1, 190. — H. C., 1463 7/6 det. sub m. Nic. Cant de Dordraco.

48. * notarius aule. — T. de M., 1464 18/6 det. sub m. Corn. de Breda; 1466 20/3 inc. sub m. Rob. de Scocia. — T. de Monte, not. causarum communis: 1481 Juli 20–21; 1483 Sept. 17; 1486 Aug. 21; 1490 Aug. 17; 1494 Juni 4. 25.

[1]) *Vor* Monasteriensis *ist* Coloniensis *durchstrichen.*

Universitäts- und
Landesbibliothek Düsseldorf

290, 49 Joh. de Breda, Leod.; art.; i., s.;
50 Th. de Busco Duc(is), Leod.; art.; i., s.;
51 Joh. de Mechilinia, Cam.; art.; i.
52 Walt. Herentals, Cam.; art.; i. } , p.; } Sept. 7.
53 Gabr. Huppe, Wladislaviensis d.; art.; i.
54 Joh. de Eltz, Trev. d.; i., s.; Sept. 10.
55 Joh. Junghe, Col.; art.; i., s.; Sept. 16.
56 Hugo Florensi de Leidis, Trai.; art.; i., s.;
57 fr. Joh. de Septem Castr(is) de Ungar(ia), Transsilvanensis d.; theol.; i.; de ordine mendicantium; } Sept. 17.
58 Joh. fil. Lamberti de Byve, Leod. d.; leg.; i., et quia egregio ac venerabili d. Fastrardo de Busco duc(is) attinebat, ordinario in legibus, remissio fuit sibi facta; Sept. 19.*
II 137b 59 Andr. Petri de Alcmaria, Trai.; art.; i., s.;
60 God. de Swolgen, Leod. d.; iur.; i., s.; } Sept. 19.
61 Ger. Ramesdunck, Leod.; art.; i., s.;
62 Th. Slebusch, Col. d.; art.; i., s.;
63 Adr. Adriani de Dordraco, Trai. d.; art.; i., s.; } Sept. 23.
64 Petr. Gerardi de Dordraco, Trai. d.; art.; i., s.;

290, 49. J. Adriani de Br.; art.; 1464 7/5 in Löwen: II Matr. 43b. — 1465 10/6 det. sub m. Sev. de Moneta; 1467 14/4 inc. sub m. Corn. de Breda; disp.: III 41a. b. 42a; p.: L. R. 26b.

50. * lic. theol. et rector universitatis. (irrig! Diese Bemerkung gehört zu 259, 3).

51. 1463 6/6 det. sub m. Sev. de Moneta; 1464 23/6 disp.; test.; 1465 4/4 inc. sub m. Conr. de Campis. — ? J. Goris de M.; art.; 1460 29/8 in Löwen: II Matr. 27a; ? J. Rogeri de M., 1462 20/8 in Löwen: II Matr. 35b.

52. art.; 1455 28/11 in Löwen: II Matr. 11a.

53. G. **de Prusia**, 1463 29/11 det. sub m. Lamb. de Monte; **de civitate Gedenensi**, 1464 13/11 lit. test. — Perlbach 134a.

55. J. **Colonie**, 1463 6/6 det. sub m. Sev. de Moneta. — **de Colonia**, 1467 b. decr.: Un. 126, 27b; 1469 Jan. 30 Un.; m., 1470 b. leg.: Un. 126, 42b.

56. H. de L., 1462 23/11 det. sub m. Lamb. de Monte; 1466 18/3 inc. sub m. Th. Leydis. — ? H. L., can. s. Pancracii Leyd.; decr.; 1464 21/4 in Löwen: II Matr. 43b.

57. fr. J. de Hungaria, o. pred., 1462 ad leg. sent. in conv. Col., m. studentium pro 2. anno: Moph. 8, 284–85.

58. d. Fastr. de B. (134, 39).

59. A. A., 1462 27/11 det. sub m. Heinr. de Ursoy; 1464 12/4 inc. sub m. Lamb. de Monte; 11/5 disp.

60. Gotfrid. Buyssch de S., cl., 1459 imp. auct. not.: n. 12740; 1465–67 curie Col. not. caus.: n. 12933. 61. 94; 1466 Juli 14.

64. P. D., 1463 7/6 det., P. **Snoey** de D., 1465 5/4 inc. sub m. Nic. Cant de Dordraco.

Universitäts- und
Landesbibliothek Düsseldorf

290, 65 Joh. Kôrtkên, Trai. d.; art.; i., p.; } Sept. 23.
66 Jac. Yersiken, Trai. d.; art.; i., p.; } Sept. 23.
67 Leonard. Kôrtkên, Trai. d.; art.; i., p.; } Sept. 23.
68 Crist. Fabri de Berchem, Col. d.; art.; i., s.; Sept. 24.
69 Ant. Brôlis, fil. Leonis de Brolis, Col. d.; art.; i., s.; } Sept. 30.
70 Joh. Jacobi de Brilis, } Trai. d.; art.; i., s.; } Sept. 30.
71 Joh. fil. Costini de Brilis, } Trai. d.; art.; i., s.; } Sept. 30.
72 Thom. Nycolai de Brilis, } Trai. d.; art.; i., p.; } Sept. 30.
73 Joh. Theoderici de Gauda, Trai. d.; art.; i., s.; Oct. 1.
74 d. Andr. Brandenborch, Warm. d.; iur.; i., s.; Oct. 2.
75 m. Henr. Hagedorn, Col. d.; iur.; i., s.; Oct. 3.
76 Herm. Dorensiffen, Mag. d.; art.; i., s.; } Oct. 4.
77 Joh. Scholle, Mag. d.; art.; i., s.; } Oct. 4.
78 Gosc. de Lyvonia, Rig. d.; art.; i., s.; Oct. 5.
79 Matheus de Baliolo de Flandria, Mor. d.; art.; i., p.; } Oct. 6.
80 Henr. Borcholthusen al. Ledebûr, Osn. d.; art.; i., p.; } Oct. 6.
81 Joh. de Metmarsen, Osn. d.; art.; i., p.; } Oct. 6.
82 Petr. Diaboli de Venrode, Leod. d.; art.; i., p.; } Oct. 6.
83 Joh. Boellmann de Lyvonia, Rig. d.; art.; i., s.; } Oct. 6.

290, 65. 1462 18/11 det. sub m. Corn. de Breda; 1465 29/4 inc. sub m. Livin. de Duvelandia.

66. 1463 7/6 det. sub m. Nic. Cant de Dordraco.

67. 1462 8/11 det. sub m. Corn. de Breda.

68. Cr. B., 1463 6/6 det. sub m. Sev. de Moneta; p., 1464 3/2 disp.

69. A. Bruel **de Colonia**, 1468 20/11 det. sub m. Petro Leydis.

71. J. de Br., 1462 2/12 det. sub m. Th. de Bomel.

72. Th. de Br., 1462 2/12 det. sub m. Th. de Bomel.

73. J. Th. de G.; art.; 1463 24/9 in Löwen: II Matr. 41a. — J. **Bruyn** de G., 1466 7/10 b. decr.: Un. 126, 27a. — J. de G., b. iur.: 1468 Sept. 1 Un. — J. Th. de G., b. decr., 1475 8/3 in Ferrara; J. Bruyn de G., 1476 30/5 dr. decr. in F.; studierte vorher in Padua u. Köln: Pardi 63–65.

74. presb., 1462 Febr. 27 ad leges: Un. 1b, 80b. — ? A. Eckhardi de Br., 1463 in Leipzig: Erler 1, 237.

75. 1460 b., 1461 lic. art. in Paris: Auct. 2, 928. 940. — past. in Gunterstorp, 1468 19/8 Testament: Handbuch des Loppo de Zierixee im Kölner Stadtarchiv (Un. 127), 167. 168.

76. H. D. **de Syghen**, 1462 18/11 det. sub m. Corn de Breda; 23/11, 1463 18/3 disp.

77. J. **de Segen**, 1462 18/11 det. sub m. Corn. de Breda.

78. G. **de Riga**, 1463 1/12 det. sub m. Th de Bomel; 1464 1/3 disp.

79. M. **Divitis** de B., 1461 27/1 in Löwen: II Matr. 28b. — M. de B., 1462 22/6 det. sub m. Heinr. de Susato; **Mathias**, 1464 20/4 inc. sub m. Conr. de Campis; 2/5 disp.; 1/9 disp.; 1494 27/9 leistet Teilzahlung (nähere Angaben über seine Verhältnisse!) III 241b.

80. H. **Holthusen**, 1463 14/6 det. sub m. Henr. Thegelen.

81. J. **de Ottmersum**, 1462 9/12 det. sub m. Conr. de Campis.

82. P. V., 1462 18/11 det. sub m. Corn. de Breda; 1464 17/3 lic. art.

Universitäts- und Landesbibliothek Düsseldorf

290, 84 Joh. de Nassawe, fil. naturalis domicelli Johannis de Nassowe de Zarbrugke, Met. d.; art.; i., s.;
85 d. Joh. Currific(is) de Wandelino, Trev. d., pedagogus predicti Johannis de Nassawe; intuitu predicti ill. domicelli n. dedit;
86 Alb. Tzwyvell, Col. d.; art.; i., s.;
88 Joh. Tzwyvell, Col. d.; art.; i., s.;
88 Paul. de Antiqua Ecclesia, Col. d.; art.; i., ½ p.;
89 Thom. Doesbergh, Trai. d.; art.; i., s.; } Oct. 7.
90 Joh. Ridderynck de Gronyngen, Trai. d.; art.; i., s.;
91 Math. Blitterswijck, cl. Leod. d.; art.; i., ½ p.; } Oct. 8.
92 T(h). Henrici de Leydis, Leod. d.; art.; i, s.; Oct. 9.

II 138a **291. Rektor Hermannus de Wardborch,**

decr. dr., necnon collegiate ecclesie b. Marie virg. glor. ad Gradus can. Col., reelectus 1461 Oct. 9 in ecclesia fratrum minorum.

291, 1 Joh. Scriptor(is) de Essendia, Col. d.; art.; i., s.; Oct. 11.
2 Wilh. Flut de Juliaco, Col. d.; art.; i., s.;
3 Nyc. Felkener de Uydem, Col. d.; art.; i., s.;
4 Joh. de Dulken, Col. d.; art.; i., s.;
5 Joh. de Harve, Col. d.; art.; i., p.;
6 Petr. Nycolai de Alcmaria, Trai. d.; art.; i., s.;
7 Joh. Petri de Alcmaria, Trai. d.; art.; i., p.; } Oct. 12.
8 Joh. fil. Apothecarii de Francfor(di)a, Trev. d.; art.; i., s.;
9 Petr. Lowijs de Scotia, d. s. Andree; art.; i, ½ p.; } Oct. 13.

290, 84. Sohn Johanns II. v. Nassau-Saarbrücken. — J. de N., 1463 14/6 det. sub m. Henr. Thegelen.
85. 1461 Aug. 26 ad leges: Un. 1b, 80b.
88. 1462 13/12 det. sub m. Jac. de Segen.
89. 1462 27/11 det. sub m. Heinr. de Ursoy; 1464 12/4 inc. sub m. Lamb. de Monte; 16/4 disp.; 4/6 disp.
90. J. de Gr., 1462 9/12 det. sub m. Conr. de Campis.
91. 1463 18/6 det. sub m. Henr. de Zusato.
92. Th. de L., 1463 16/6 det. sub m. Wig. de Embrica; Th. **Gofflos** de L., 1465 21/3 inc. sub m. Lamb. de Monte.
291, 2. W. de J., 1463 16/6 det. sub m. Wig. de Embrica.
3. N. de U., 1462 13/12 det. sub m. Jac. de Segen; 1464 2/4 disp., de domo Corn. de Dordraco; 1465 28/3 inc. sub m. Th. de Bomel.
6. P. de A., 1462 2/12 det. sub m. Th. de Bomel; 1464 24/4 inc. sub m. Henr. Tegelen, disp.
8. J. de Fr., 1463 15/11 det. sub m. Sev. de Moneta.

Universitäts- und Landesbibliothek Düsseldorf

291, 10 Jac. Reymerswalis
11 Corn. Reymerswalis } Trai. d.; art.; i., p.; Oct. 14.

12 Joh. Krite de Davantria, Trai. d.; art.; i, s.;
13 Joh. de Cruce de Tornaco, Torn. d.; art.; i., s.;
14 Herib. Honappel de Reyss, Col. d.; iur.; i., s.; } Oct. 16.

15 Rud. Abell de Susato, Col. d.; art.; i., s.;
16 Joh. Gralant de Susato, Col. d.; art.; i., s.;
17 Nyc. Wylde de Aquis, Leod. d.; art.; i., p.;
18 Joh. Rodenbach de Gottingen, Mag. d.; art.; i., p.; } Oct. 16.

19 Arn. Poel de Dryell, Trai. d.; art.; i., p.;
20 Herm. Brynckman de Pad(erbornis), Pad. d.; art.; i., p.;
21 Wilh. de Poelgeist de Leyd(is), Trai. d.; leg.; i., s.;
22 Joh. Smedekynck de Monasterio, Mon. d.; art.; i., s.;
23 Joh. de Morenhove, Col. d.; art.; i., s.;
24 Petr. Kloeck de Groningen, Trai. d.; art.; i., s.; } Oct. 17.

II 138b 25 Gyseb. Steffani de Hasselt, Leod. d.; art.; i., s.;
26 Rutg. Wall de Wesalia, Col. d.; art.; i., s.; } Oct. 20.

27 Henr. de Elten inferiori, Trai. d.; art.; i., s.; Oct. 21.

28 Nyc. fil. Johannis Schenhardi, Trai. d.; art.; i., s.; Oct. 25.

291, 10. 1462 18/11 det. sub m. Corn. de Breda.

11. 1463 6/6 det. sub m. Sev. de Moneta. — C. Jusfrareydi de R., 1464 24/11 in Löwen: II Matr. 46a.

12. in Burse Gerhards de Monte: 1462 Sept. 25 u. Nov. 29 Un.; n. 1301 11/2. — J. D., 1463 16/6 det. sub m. Wig. de Embrica; 1465 21/3 inc. sub m. Lamb. de Monte; m. art.: 1469 Jan. 30 Un.

13. J. de Cr. T. d.; art.; 1464 7/5 in Löwen: II Matr. 43b.

15. R. de Z., 1463 16/6 det. sub m. Wig. de Embrica. — d. R. A., can Zusaciensis, 1480: Nrhein. Ann. 61, 176, 584; presb., 1481 famil. pape: 178, 592. — cl., imp. auct. not.: 1480 Nov. 13; 1484 can. s. Apost.: Lib. Lup. — R. A., 1500 erzbischöflicher Rat: Oberrhein. Zs. N. F. 32, 454 A. 2.

16. J. **Brakel** de S., 1463 16/6 det. sub m. Wig. de Embrica.

19. A. de D., 1462 2/12 det. sub m. Th. de Bomel.

22. J. Sm., 1469-71 sollicitator universitatis in curia Rom.: III 22b. 27b. 29a. 33a. — J. Sm. **de Recklinckhuissen**, 1469 30/10 b. leg.

23. 1462 2/12 det. sub m. Th. de Bomel; 1464 23/3 inc. sub m. Paul. Wycroed. — 1465 past. in Ramershoven: Redlich 2, 1, 585.

24. P. Gr., 1462 9/12 det. sub m. Conr. de Campis; 1464 24/4 inc. sub m. Henr. Tegelen. disp.

26. R. de W., 1462 2/12 det sub m. Th. de Bomel; 1464 21/3 inc. sub m. Petr. Leydis.

Universitäts- und
Landesbibliothek Düsseldorf

291, 29 Joh. Steynborn de Kilborch, Trev. d.; art.; i., p.; Oct. 29.
30 Joh. fil. Johannis Baueren de Audewater, Trai. d.; i., p.; Oct. 31.
31 Petr. Alborboldi de Alcmaria minori, Trai.; art.; i., p.;
32 Lub. Tolner de Sutphania, Trai. d.; art.; i., s.;
33 Joh. Vyrminich, Col. d.; art.; i., s.;
34 Got. Schulten de Vyrmenich, Col. d.; art.; i., $\overset{3}{p}$.; } Oct. 31.
35 Nyc. sub Tylia de Trever(is), Trev. d.; art.; i., $\overset{3}{p}$.;
36 Joh. de Ligno de Gravi, Leod. d.; art.; i., s.;
37 Ger. Tinctor(is) de Husden, Trai. d.; art.; i., s.;
38 Petr. Bernardi de Bommell, Trai. d.; art.; i., $\overset{1}{p}$.; } Nov. 2.
39 Th. fil. Johannis de Audewater, Trai. d.; art.; i., s.;
40 Herm. Galopie, Leod. d.; iur.; i., s.; } Nov.[1]) 3.
41 Math. Rôffert de Vendlo, Leod. d.; art.; i., s.;
42 Th. Nachtegale, Trai., famil. ven. m. Petri Baest, theol. licentiati, propt. eius dominum, et quia p., n. dedit; i.; } Nov.[1]) 4.
43 Herm. de Hertzegenrode, Col. d.; art.; i., s.;
44 Sym. fil. Nycolay de Arnhem, Trai. d.; art.; i., p.; Nov. 6.
45 Petr. de Euskirchen, Col. d.; art.; i., $\overset{3}{p}$; } Nov. 10.
46 Joh. Dreyss de Dalen, Leod. d.; art.; i., $\overset{4}{p}$.;

291, 30. J. Ou, 1464 18/6 det. sub m. Corn. de Breda.
32. L. S., 1462 13/12 det. sub m. Jac. de Segen.
35. N. de Tr., 1462 23/11 det. sub m. Lamb. de Monte.
36. J. de L. L. d., 1442 in Löwen: Reusens, Matr. 1, 149, 20. — d. J. de L. L. d., 1461 2/5 in L.: II Matr. 29b.
37. G. H., 1463 13/6 det., 1465 26/3 inc. sub m. Petr. Leydis, disp.
38. P. B., 1462 2/12 det. sub m. Th. de Bomel; 1464 12/6 inc. sub m. Petr. Leydis; b. med., 1468 27/5 rec.; 1466 27/12 verwundet: 1467 16/1 Un.; 1469: n. 13066; 1473 lic. med., art. Intrans: III 47a. — 1475: Un. 127, 141a; 1476 11/10 Meister der St. Aachen; 1480 3/2 Arzt in Roermond (in Köln promoviert): Brb. 32, 208b. — 1483 Exequien: III 113a.
41. M. de V., 1462 2/12 det. sub m. Th. de Bomel.
42. statt Petri muß es Thome Baest (178, 8) heißen.
45. 1463 18/6 det. sub m. Henr. de Zusato.
46. J. de D., 1463 18/6 det. sub m. Henr. Susati.

[1]) *Die Hs. irrtümlich*: Octobris.

Universitäts- und
Landesbibliothek Düsseldorf

291, 47 Adr. Cornelii de Cappella, Trai. d.; art.; i., p.; Nov. 13.

48 Cunr. Beneken de Wartberg, Pad. d.; iur.; i., et quia famil. d. rectoris et consanguineus, propt. honestatem n. est receptum; Nov. 13.

49 Joh. Prygenhagen de Osnaburg(is), eiusdem d.; iur.; i., s.;
50 Henr. Gerardi de Alcmaria, Trai. d.; art.; i., s.; } Nov. 18.
51 Wilh. Gotfridi de Alcmaria, Trai. d.; art.; i., $\frac{3}{4}$. partem;

52 Joh. Rysen de Sambeck, Leod. d.; art.; i. et propt. egregium virum, m. Johannem de Bercka, theol. prof., cuius famil. extitit, n. recepi; Nov. 19.

53 Otto van Aer de Mon(asterio) Eyfflie, Col. d.; art.; i., s.; Nov. 21.

54 Joh. Veilbecker de s. Guandalino, Trev. d.; art.; i., et quia est nepos ven. et religiosi d. abbatis s. Martini, conservatoris, sic propter honestatem n. recepi; Nov. 22.

II 139a 55 Gyseb. Mathie de Schonhovia; Trai. d.; art.; i., s.; Nov. 23.

56 Herbordus Tenckynck, Col. d.; art.; i.; et quia fuit famil. m. Gerardi de Elten et p., n. s.; Nov. 23.

57 Mart. Warschowe, Lubic. d.; iur.; i., s.; Nov. 25.

58 Heinr. Degenhardi de Unna, Col. d.; art.; i., s.; Nov. 27.

59 Joh. Dalrumpell de Scotia, d. s. Andree; art.; i., s.; Nov. 29.

60 Wilh. Wilhelmi de Harlem, Trai. d.; art.; i, $\frac{5}{8}$., et quia est nepos etc.; Dec. 7.

61 Henr. Johannis de Traiecto inferiori Trai. d.; i., $\frac{3}{4}$.; } Dec. 9.
62 Joh. de Eynatten, Leod. d.; leg.; i., s.;

291, 47. A. de C., 1462 13/12 det. sub m. Jac. de Segen; 1464 19. 20/3 inc. sub m. Nyc. Edam; disp.

48. ☞. — s, 1459 in Erfurt: Weiss. I 274; Bening: 1469 Jan. 30 Un. — can. b. Marie ad Gradus: Mem.-Buch 44a.

49. s., 1455 in Erfurt: Weiss. I 248; vgl. Un. 126, 23a (Wykenhagen).

51. W. A., 1462 13/12 det. sub m. Jac. de Segen.

52. Johannem de Aqua dictum de Berka (147, 22).

53. Später wieder durchgestrichen mit der Bemerkung*: Iste deletus resecatus est ab universitate anno 1468 die iovis 20. oct. ex conclusione universitatis per sententiam rectoris [als Anhänger des Dr. Wilh. Kairman de Werdena]. — 1464 in Heid.: Toepke I 311; 1465 recipiert als b. iur. Heid.: Un. 126, 25b; 1468 Oct. 13 Un. — 1499 Spitalmeister zu Syberg: n. 14892.

54. Abt v. S. Martin war damals Adam Meier (Villici).

56. m. Ger. de E. (202, 37). — presb: 1472 Mai 30.

†62. 1461 b. art. in Paris: Auct. 2, 932. — de ducatu Lymburgensi, de domo m. Fastrardi (134, 39), 1465 b. leg., 1470 lic. und dr. leg. (promoviert durch Fastr. Bareit de Busco): Un. 126, 23b. 25b. 42a. b; 1471 Intrans: III 30b; 1473 Offizial: n. 13197; in fürstl. Dienst: 1481 Okt. 6; am kgl. Hofe, Pr. zu Mastricht:

Universitäts- und Landesbibliothek Düsseldorf

291, 63 Joh. Segen(er), Mag. d.; art.; i., $\frac{1}{2}$ s.; Dec. 17.
64 Joh. Zerstevens de Treveri, Trev. d.; leg.; i., s.; Dec. 18.
65 Sym. de Casleto, Mor. d.; art.; i., s.; } Dec. 18.
66 Thom. Lyel de Parisius; theol.; i. et s.; }
67 Heinr. Lilborn, presb., de Scotia, Aburdinensis d.; art.; i., s.; } Dec. 18.
68 Joh. de Dumo, Cam. d.; art.; i. et $\frac{1}{2}$ p.; }

II 139b

292. Rektor Gerardus de Venloe,

art. m. et theol. prof., electus 1461 *Dec.* 20 *in conventu fratrum Augustinensium.*[1])

In Decembri:

292, 1 Joh. Petri Budden de Linnich; art.; i., s.; 22.
2 Henr. Nicolai de Delft; art.; i., s.; 23.

In Januario:

3 Eng. de Breempt; art.; i., p.; 4.

1486 Febr. 5 Reich u. ö. — 1484: Gel.-Reg. 10, 66b. — 1471 (art. Dek.-buch III 64b) quidam cum m. Fastrardo dr. novellus. — 1471 1/10 Kan. an S. Dionys in Lüttich: Nrhein. Ann. 57. 136 n. 634. — 1473 Rat, 1474 Kanzler Eb. Ruprechts: Westd. Zs. 15, 86 A. 114. 280; 1477 8/2: Nrhein. Ann. 64, 50. — can. s. Lamberti Leod., 6/2 Jahrestag: Aach. Zs. 1, 257. — Vgl. Knod, Deutsche Stud. in Bologna 108. 671 n. 748, wo die Nachrichten irrig auf 202, 55 bezogen sind.

291, 63. J. **Wedennau de** Segen, 1462 2/12 det. sub m. Th. de Bomel; 3/12 disp.; 1464 23/3 inc. sub m. Paul. Wycroed.

64. J. **T**erstevens, Dr., Schöffe in Trier, 1476 tot: Kentenich, Trier 293.

66. Th. L., d. s. Andree, 1458 b., 1459 lic. art. in Paris: Auct. 2, 918. 926. — cl. Th. L. **de Scocia** d. s. A.; ius can.; 1459 4/12 in Löwen: II Matr. 24b. — Lyell de Scotia, 1470 m. art., lic. theol., Collatio synodalis ad clerum Col.; 1479 5/8; 1486 17/9 oder 19/9 dr. theol.: Hs. 1690, 3a. 138b. 141a b. — Löhr, Theol. Disput. 25 u. A. 11. 97. — 1486. 88. 90. 1. 3. 5. 7–1500. 3. 4. 6. 12–15. 17 theol. Intrans: III 134a–258a; IV 8b–91a; 1491. 2. 8. 1512. 16 Dekan: theol. Dek.buch; III 187a. 243a; Un. 390a. 11a: 1501. 09 theol. Promovent. — 1500 städt. Professor der Theologie (100 M. Gehalt, liest Dienstags): Mittw.-Rentk., Ausg.; 1489. 1502–03. 1509 Rektor: III 161b. 165a; IV 1a–3a. 38b–40a; 1518 prima memoria: A. R. 41a; Br. 58. — 1513 Wortführer im Reuchlin'schen Streit. — stiftet Messe der theol. Fak. am Hieronymustage (30/9): Kalendar im theol. Fak.-buch (Staats-Bibl. in Berlin); Un. 42, 45b. — Hartzheim 308b. — Verteidiger der Unbefleckten Empfängnis: Böcking, Suppl. 2, 725. — Stiftung: Nrhein. Ann. 67, 125 u. A. — Westd. Zs. 17, 148 A. 75. 155. — Kuske, Kölner Handel 3, 204 n. 3. — Legat von 600 Gl. an ihn durch Heinr. Liblair: a. a. O. 3, 275 n. 145. — III 164b. 166a. 237b. — 403, 115. 404, 54. 438, 70. 453, 185. 470, 133. — 1486 1/2 (Urk.). — 1493 im Schrein. — n. 1510 Testamentator des m. Otto v. Xanten; Siegel: Rentquitt.

68. m. J. de D.; ius can.; 1462 22/4 in Löwen: II Matr. 34a.

292, 1. J. de L, 1463 18/6 det. sub m. Henr. de Zusato; 1468 4/4 inc. sub licentiato theol.

[1]) per . . . . Paulum de Gerisheim, theol. prof., Wilh. de Brede, prep. s. Cuniberti, u. iur., Joh. de Kempen, med. dr., et Henr. de Horst, art. m. et theol. b. f., eo tunc theol., u. iur., med. et art. facultatum intrantes.

Universitäts- und
Landesbibliothek Düsseldorf

292, 4 Thom. Baden; art.; i., p.; 5.
5 Petr. Capellis; art.; i., s.; 22.
6 Walt. Wissem; art.; i., p.; 26.
7 Joh. Gastoen de Kronyngen; art.; i., s.; 26.
8 Joh. Rade; art.; i., s.; 28.
9 Ren. Lewen de Hynxbeck; art.; i., p.; 30.
10 Joh. Valck de Colonia; art.; i., p.; 30.

In Februario:

11 Sand. Pannekueck de Nova Ecclesia; art.; i., p.; 1.
12 Joh. Kobolt de Valle Reni; iur.; i., p.; 6.
13 Lodow. Zant de Merl; art.; i., s.; 17.
14 Lamb. de Balve; art.; i., p.; 22.

In Martio:

15 Heynr. Questenberch; n. i., quia minorennis, s.; 10.
16 Paul. Scollart de Tributo; art.; i., s.; 17.
17 Wilh. de Geyen; minorennis et ideo n. i.; s.; 17.
18 Heynr. Meyen; art.; i., s.; 19.
19 Joh. de Eirmonte; art.; i., s.; 20.
20 Joh. Hermelinck de Osnaburg(is); theol.; i., s. n.; 23.

II 140a

293. Rektor Gerardus de Venloe,

art. m. et theol. prof., reelectus 1462 *März* 24 *in conventu fratrum b. Marie de monte Carmeli.*

In Aprili:

II 139b 293, 1 Joh. Boemel; art.; i., p.; 3.
2 Joh. Sittert; art.; i., s.; 12.

292, 5. P. de Capella Trai. d.; art.; 1456 22/2 in Löwen: II Matr. 10b. — 1463 13/6 det. sub m. Petr. Leydis; 1465 6/4 inc. sub m. Th. de Bomel; disp.
7. J. Cruininghen Trai. d., 1452 in Löwen: Reusens, Matr. 1, 173, 35. — J. Cr.; gr., p.; 1455 18/8 in Löwen: II Matr. 9a.
10. 1465 7/2 det. sub m Corn. Breda; 1467 16/5 inc. sub m. Gher. de Elburch. — m. art., 1472–73 (n. 30) in Basel.
11. S. de N. e, 1463 13/6 det. sub m. Petr. Leydis.
12. J. K. ex v. R **de Pernagen**, 1455 in Leipzig: Erler 1, 193.
13. s., 1459 in Erfurt: Weiss. I 275. — † c. 1472: Vj. f. Wappen-, Siegel- u. Fam.-kunde 1925, 73.
15. **de Colonia**, s., 1467 in Erfurt: Weiss. I 322. — **fil. Bertoldi**, 1464 stud.: n. 1341.
20. * capellanus Indulgentiarum.
293. 1. **Petri vel Hellu**: L. R. 27b. — J. B. **maior**, 1463 1/12 det. sub m. Th. de Bomel; 1464 2/4 de domo Corn. de Dordr, disp.; 1465 16/3 lic. art., Juni inc. sub m. Th. de Leydis, disp.; 1468 11/6 rec.
2. 1463 18/6 det. sub m. Henr. Susati; 1465 27/3 inc. sub m. Livin. de Duvelandia.

Universitäts- und Landesbibliothek Düsseldorf

293, 3 Joh. Maeseick; art.; i., s.; 12.
II 140a 4 m. Joh. Robini de Campis; theol.; i., s.; 14.
5 m. Jac. Tollener de Ruremunda, decr. b.; iur.; i., s.; 22.
6 Petr. Voegel de Mercenich; art.; i., p.; 23.
7 Joh. de Marchia; art.; i., p.; 25.
8 Steph. Bearen de Pastonia; art.; i., p.; 25.
9 Sib. Wachtendonck; art.; i., s.; 27.
10 Joh. Lorick; art.; i., p.; 29.

In Mayo:

11 Siardus de Pilso; iur.; i., s.; 4.
12 Th. Bochem; art.; i., p.; 5.
13 Laur. Dilckray; art.; i., s. 3 a.; 6.
14 Riquinus Arnhem; art.; i., p.; 7.
15 Joh. Paderbor; iur.; i., s.; 7.
16 Joh. Kars de Linnich; art.; i., s. 3 a.; 10.
17 Math. Colonie; art.; i., s.; 11.
18 Joh. Andree de Leydis; art.; i., p.; 12.
19 Nyc. Horn; art.; i., s.; 12.
20 Otto Horn; art.; i., s.; 12.
21 Reymbaldus Roede de Colonia; art.; n. i, quia minorennis, s.; 13.

293, 3. 1463 13/6 det. sub m. Petr. Leidis.

4. 1451 in Löwen: Reusens, Matr. I 169, 27. — schreibt 1448 die Quodlibeta des Eg. Gandavensis: Brüssel, Kgl. Bibl. — b. f., 1467 6/1 sermo: Hs. 139, 281a. — J. C., 1470 Exequien: III 25b.

5. Leod. d., 1453 in Heid., 1455 b. art. (in via antiqua), 1457 m. art.: Toepke I 276. II 396.

7. J. Huberti de M. Leod. d., 1450 in Löwen: Reusens, Matr. 1, 167, 31.

9. 1467 3/6 inc. sub m. Rop. de Scocia; 1468 9/10 disp.

10. 1463 29/11 det. sub m. Lamb. de Monte.

11. S. **de Emeda**, 1464 b. decr.: Un. 126, 25a.

12. Th. Blominch de B., 1460 Schreiber der Hs. n. 177* im Kölner Stadtarchiv. — 1463 13/6 det. sub m. Petr. Leidis.

14. 1463 16/6 det. sub m. Wig. de Embrica.

15. J. **Thevern** v. P., stud. in Köln. — dr. u. iur., 1502 can. s. Victoris bei Mainz, Prof. des geistl. Rechts, 1505 Vicedekan der Jur.-Fak.; 1506 Siegel- u. Privilegienbewahrer, resign. 1510: Westfäl. Zs. 57, 1, 108–9. — prep. Ruremund., can. Assind., 1505–16 11/5 († dec. s. Vict.: Joannis, Rer. Mog. 2, 629. — Urk. 1504 15/11 (n. 15203).

16. J. de L., 1465 Juni det. sub m. Th. de Leydis.

18. 1464 12/6 det. sub m. Petr. Leydis.

19. 1463 13/6 det. sub m. Petr. Leydis. — ? N. Johannis de Horen Trai. d.; decr.; 1462 28/6 in Löwen: II Matr. 34b.

20. 1463 13/6 det. sub m. Petr. Leydis; 1465 22/3 inc. sub m. Paul. Wicroede.

Universitäts- und
Landesbibliothek Düsseldorf

293, 22 Crist. Konreshem; art.; n. i., quia minorennis; art.; s.; 13.
23 Hugo Brilis; art.; i., p.; 13.
24 Arn. Dulken; art.; i., s.; 13.
25 Joh. Dulken; art ; i., s.; 13.
26 Corn. Dulken; art.; i., p.; 13.
27 Joh. Erclens; art.; i., s.; 14.
28 Dietm. Lichtennau; art.; i., s.; 14.
29 Joh. Bruwilre; art.; i., p.; 14.
30 Ger. Hammonis; art.; i., s.; 14.
31 Herm. de Hammone; art.; i., p.; 14.
32 Theob. Beverwijck; art.; i., s.; 16.
33 d. Heynr. Pistor(is); iur.; i., p.; 16.
34 Bald. Scoenhovie; art.; i., p.; 17.
35 Joh. Pastor(is) de Pastonia; art.; i., p.; 17.
36 Joh. Theo(deri)ci de Pastonia; art.; i., s. 3 a.; 17.

†293, 22. 1469 28/11 det. sub m. Jac. de Segen; [postea dr. u. iur.], 1472 14/4 inc. sub m. Th. de Busco [nunc anno 1505 ordinarius in iure can.] — **dictus Ijsermenger de Colonia**, 1476 b., 1478 (11/11 in legibus pres. et ad lic. admissus) lic. leg., 1481 als b. decr. (Vorlage irrig: leg.) Aurel. receptus, 1482 lic. decr., 1484 dr. u. iur., receptus ad collegium: Un. 126, 54b. 57a. 61a. 62a. 64b; 1484 6/10 aula doctoralis steht bevor: Geleitsreg. 10, 75b; (Promovent: dr. Joh. vom Hirz). — 1486. 90. 93. 1500 Dekan: Un. 126, 65b. 74a. 82a; III 176a; 1489. 90. 97. 99. 1501. 05. 12 Intrans: III 155a. 170b. 171b. 176a. 235a. 250b. 268a; IV 13b. 55a. 57b; Cr. de Cornsheim, Col. d., 1480 in Orléans: Album 3; erhält 1482 die städtische lectura ordinaria post meridiem in decr., 1490 die lectura de mane in decretalibus (resign. 1514 15/3): Un. 1b, 3a. b. 4a; [1495] Un.; städt. Gehalt (500 M.) 1500: Mittw.-Rentk., Ausg.; 1505–10 Kleidung als städtischer Dr. — 1510 Gutachten. — 1511 18/2 (Ntr.) p. famil. Henr. Rollens de Hylverschum. —1513–14 Rektor: IV 63a. 64b. 95a; 1518 9/10 Vicerektor: A. R. 41b. — 1526 memoria: Un. 126, 134b; A. R. 84a; Un. 126, 74b. 97b. 98a; 402, 206. 462, 91. 464, 89. 501, 36–38. 519a, 4; 1494 Febr. 3 und Aug. 30 Un. — 1514. 19: Brb. 47, 156a 2. 159b 2; 50, 65b 2. — 1492 4/2 verheiratet mit Hylgin Pastoir: Kuske, Köln. Handel 3, 294 n. 188. — 1504 10/10 nächster Erbe der † Lyssgin Mols in Duisburg: Brb. 42, 231a 2. — 1510 31/10 Rentkauf (50 Gl.): Lau, Düsseldorf 1, 2, 147 n. 298. — 1486–1500 im Schrein. — Bild: Wallr.-Rich.-Mus. (n. 189); Hist. Mus. n. 387. — Aldenhoven, Kölner Malerschule 280/81. — Westd. Zs. 24, Korr.-Bl. 214–15. — Büllingen 1, 628 (ehemals in S. Ursula). — Prozeß mit Franz v. Sickingen.

23. 1463 18/6 det. sub m. Henr. Susati.

24. 1463 14/6 det. sub m. Henr. Thegelen; de domo Laur. Gronyghen, 1464 19/3 disp.

25. 1463 14/6 det. sub m. Henr. Thegelen; de domo Laur. Gronyghen, 1464 19/3 disp.; 1465 1/4 inc. sub m. Conr. de Campis; disp.

26. 1463 14/6 det. sub m. Henr. Thegelen; 1465 27/3 inc. sub m. Livin. de Duvelandia.

27. 1463 13/6 det. sub m. Petr. Leydis; 1465 3/4 inc. sub m. Paul. de Wycroed.

28. D. **de Paderborn**, 1463 13/6 det. sub m. Petr. Leidis.

29. 1463 18/6 det. sub m. Henr. Susati; 1465 23/3 inc. sub m. Joh. Zerixze.

30. G. de H., 1464 14/6 det. sub m. Lamb. de Monte, disp.

31. H. de H., **al. Yde**, Col. d., 1450 niedere Weihen: Nrhein. Ann. 69, 97, 62.

Universitäts- und
Landesbibliothek Düsseldorf

293, 37 Tilm. Hachenberch de Colonia; art.; i., s.; 18.
38 Clem. Meyen; art.; i., s.; 20.
39 Petr. Duren; art.; i., s.; 20.
40 Joh. Müych; art.; i., p.; 20.
41 Crist. Lyntlen; art.; i., p.; 20.
42 Rod. de Groningen; art.; i., p.; 20
II 140b 43 Harm. Scilcken de Helmont; art.; i., s.; 21.
44 Joh. Bury de Bastonia; art.; i., s.; 21.
45 Joh. Stralen; art.; i., s.; 25.
46 Wilh. Monbruggen prope Traiectum superius; i., p.; 25.
47 Joh. Aernsberch; art.; i., s.; 25.
48 Math. Brey iuxta Traiectum superius; art.; i., s.; 25.
49 Henr. Kampis; art.; i., p.; 25.
50 Joh. Arnhem; art.; i., s.; 25.
51 Ger. Osnaburg(is); art.; i., s.; 25.
52 Everh. Osnaburgis; art.; i., s.; 25.
53 Henr. Osnaburgis; art.; i., s.; 25.

293, 42. Am Rande von moderner Hand: NB. Rud. Agricola. — Schrift: de congressu Friderici III imp. et Caroli ducis Burg. (Freher, Scr. 2, 302). — Gedichte: Catal. chirogr. bibl. Bonn. I 107 n. 367. — stud. in Ferrara: Neue Jahrb. für Philol. 43 (1873), 67; 1475–79 dort nachzuweisen (1478 familiaris ducis): Pardi 65. 69. 71. — 1465 in Löwen: Reusens, Promotions 59 (mit Literatur-Angaben). — Un. 390, 10b: wird 1566 von Aggeus Snecanus gelehrt. — † 1485: Trithemius, Cat. ill. vir. (²1495) 53b. 54a; de script. eccl. n. 870; Pantaleon, Prosop. 2. 449–50; Adami Vitae philos. 13–21. — (Tjaden) Das Gelehrte Ostfriesland I XVI–XXVIII. — Holstein, Drei friesische Humanisten. — Val. Andr. 798–800; Sweertius 663; Hartzheim (Zusätze 38); Erhard, Wiederaufleben wiss. Bild. I 374–415; Tresling, Vita et merita R. Agricolae. Groningen 1830; Häusser, Anfänge der class. Studien in Heidelberg 18ff.; Aschbach, Un. Wien II 142; Prantl, Gesch. d. Logik IV 167–69; Lorenz, Gesch.qu. ²II 284; Nouv. biogr. gén. I 415; Geiger in Allg. deutsche Biogr. I 151–56; Stintzing, Gesch. d d. Rw. 1, 243–44. — Bursian, klass. Philologie 101–2. — F. v. Bezold, R. A. München 1884. — K. Hartfelder, Unedirte Briefe von R. A. Heidelberger Festschrift 1886; Renaissance 334–36. Budinszky 176. — Hurter, Nomencl. 4, 908 A. 1. — Bauch, Univ. Erfurt 40. — Oberrhein. Zs. 79, 115. — van Rhijn, Wessel Gansfort passim. — H. van den Velde, Rud. Agr. I (Leidener Diss.) 1911. — Hashagen in Nrhein. Ann. 106, 8. 10. 11. 14. 40. — A. Faust, Die Dialektik R. A.'s: Arch. f. Gesch. d. Philos. 34 (1922). — Ritter, Spätscholastik 125–26.

43. Herm. H., 1463 16/6 det. sub m. Wig. de Embrica; 1465 3/4 inc. sub m. Paul. de Wycroed.

44. 1464 29/8 in Löwen: II Matr. 44b.

45. ? † 1500 als Karmeliterprior in Mörs: Koch S. 72.

48. M. Breedd, 1463 6/6 det. sub m. Sev. de Moneta; 1466 26/3 inc. sub m. Conr. de Campis.

50. J. A. **Blanckenheym**, 1463 14/6 det. sub m. Henr. Thegelen; 1466 15/3 lic. art.; 1468 5/4 inc. sub m Paulo de Lent.

51. G. O., 1464 27/5 pres. ad bacc.

Universitäts- und
Landesbibliothek Düsseldorf

293, 54 Ant. Dominici; art.; i., p.; 25.
55 Dietm. Raphoel de Wolfhagen; iur.; s.; 25.
56 Heynr. de Kranenborch; art.; i., s.; 25.
57 Arn. de Kranenborch; art.; i., s.; 25.
58 Petr. de Houberch de Novemagio; art.; i., s.; 25.
59 Sand. de Doitichem; art.; i., s.; 26.
60 Arn. Lynghen; art.; i., s. 3a.; 26.
61 Alb. Osnaburg(is); art.; i., s.; 26.
62 Petr. de Alcmaria; art.; i., s.; 26.
63 Henr. de Odendael; art.; i., p.; 26.
64 Walt. de Daventria; art ; i., s.; 26.
65 Vinc. de Eyl de Mursa; art.; i., s.; 27.
66 Gijsb. Delf; art.; i., s.; 28.
67 Corn. Kortgeen; art.; i., p.; 28.
68 Henr. Rees; art.; i., s.; 29.
69 Joh. Tolnis; art.; i., p.; 29.
70 Corn. Tolnis; art.; i., p.; 29.
71 Paul. Vlensborch; art.; i , p.; 30.
72 Ewald. Sleeswijck; art.; i., p.; 30.
73 Joh. de Confluencia al. de Laensteyn; art.; i., s.; 30.
74 Sym. Middelborch; art.; i., p.; 31.

In Junio:

75 Ever. Tymanni de Snekis; iur.; i., s.; 1.
76 Joh. Aquis; art.; i., p.; 1.
77 Joh. Glevemon de Lippia; ius can.; i., p.; 1.

293, 54. A. **de Tuicio**, 1463 18/6 det. sub m. Henr. de Zusato. — A. **Gruwel de Colonia**, 1467 11/5 inc. sub m. Th. de Leydis.
58. N. N. bgr. Wbk. 2, 605/6.
59. S. Hofelwick de D., s., 1465 in Erfurt: Weiss. I 308.
60. 1463 13/6 det. sub m. Petr. Leidis; **de Osnaburgis**, 1465 14/2 disp.
64. 1463 14/6 det. sub m. Henr. Thegelen.
65. 1463 1/12 det. sub m. Th. de Bomel; disp.; 1464 5/5 disp. — d. V. de E., 1476 prep. s. Andree Col.: Nrhein. Ann. 61, 166, 520; 1476 cl. Col. d., dr. leg., famil. pape: Nrh. Ann. 61, 167, 524; 1477. 84 prep. s. Plechelmi Oldenzalensis: 167 A. 3; 1477 can. Leod.: 169, 536. 539; 1482 collector annatarum: 178, 590.
69. 1463 1/12 det. sub m. Th. de Bomel. — J. Regis de T. Leod. d., 1462 20/8 in Löwen: II Matr. 35b. — J. Jacobi de T.; art.; 1464 24/7 in L.: 44a. — J. Johannis Cornelii de T.; art.; 1464 14/8 in L.: 44b.
71. 1463 1/12 det. sub m. Th. de Bomel; 1465 29/4 inc. sub m. Livin. de Duvelandia.
72. 1463 18/6 det. sub m. Henr. Susati; 1465 29/4 inc. sub m. Livin. de Duvelandia; 20/6 disp. — 1473 m. art.: III 46b.
75. E. S., 1467 b. decr.: Un. 126, 27b.
76. ? J. Beck de Aquisgrani, 1463–64 in Leipzig: Erler 1, 242. — vgl. 298, 13.
77. J. Gleueman de L., 1463 25/6 in Rostock: Hofm. 1, 137.

Universitäts- und
Landesbibliothek Düsseldorf

293, 78 Wern. de Nesselrade; art.; i., s.; 2.
79 Jac. Wilhelmi Vos de Leyd(is); art.; i., s.; 2.
80 Herm. Moermon de Enchusen; iur.; i., s.; 3.
81 Gijsb. Hier prope Bomel; art.; i., p.; 3.
82 Joh. Montfoert; art.; i., s.; 4.
83 Egb. Campis; art.; i., s.; 7.
84 Lubb. Campis; art.; i., p.; 7.
85 Everh. Campis; art.; i., p.; 8.
86 Wigerus de Alcmaria; art.; i., s.; 14.
87 Wilh. Fergusii de Scotia; iur.; i., s.; 14.
88 Paul. Ijserenhoeft de Colonia; art.; i., p.; 16.
89 Petr. Goes; art.; i., s.; 16.
90 Heynr. Brilis; art.; i., s.; 18.
91 Dominicus de Morvilla; art.; i., p.; 18.
II 141a 92 Ghijsb. de Neerden; art.; i., p.; 18.
93 Joh. de Cruchten; art.; i., s. 3a.; 19.
94 Sib. de Venlo; art.; i., p.; 20.
95 Math. de Kusino de Colonia; art.; i., s.; 22.
96 Petr. de Stralen; art.; i., p.; 22.
97 generosus et ill. Henr., comes in Swartzenborch; iur.; i.; n. s., quia nobilis; 23.
98 Henr. Jacobi de Orscot; iur.; i.; } n. s., quia familiares antefati
99 Herm. Coci; i.; } domini; 24.
100 Lamb. Nycolai Monkedam; art.; i., s.; 26.
101 Th. Dordraci; art.; i., p.; 26.

293, 79. J. de L., 1463 13/6 det. sub m. Petr. Leidis; 1465 16/3 lic. art.; 1465 18/4 inc. sub m. Joh. de Zerixe, disp. — 1469 3/2 rec. — m. art.: 1469 Jan. 30 Un.
82. ? J. Jacobi de M., 1448 p. bacc., 1449 m. art. Paris: Auct. 2, 708 u. ö.
83. 1463 14/6 det. sub m. Henr. Thegelen; 1465 1/4 inc. sub m. Conr. de Campis.
84. 1466 4/2 det. sub m. Conr. de Kampis.
87. 1464 b. decr.: Un. 126, 25a.
89. 1463 17/11 det. sub m. Nyc. Edam. — 1485: III 124b.
90. 1463 17/11 det. sub m. Nyc. Edam; 1465 26/3 inc. sub m. Petr. de Leydis.
91. 1463 29/11 det. sub m. Lamb. de Monte.
92. 1463 6/6 det., 1465 10/6 inc. sub m. Sev. de Moneta.
93. 1463 6/6 det., 1465 10/6 inc. sub m. Sev. de Moneta.
97. * postea ep. Monasteriensis. [Verwechslung mit dem gleichnamigen Bruder: Kisky, Domkap. 79–80 n. 275.] — 1464 in Bol. [postea ep. Mon. et Bremensis]: Acta 209. — Sohn Heinrichs, 1461 Domherr in Mainz (resign. 1480), 1462 in Köln, 1465 Pr. von S. Peter in Mainz, resign. 1480: Joannis, Rer. Mog. 2, 397. 492. — † 1481: Kisky, Domkap. 80 n. 276. — Emd. Jahrb. 11, 123 (irrig).
98. 1454 in Erfurt: Weiss. I 244.
99. **de Kula**, 1454 in Erfurt: Weiss. I 244.
100. L. M., 1463 17/11 det., 1465 29/3 inc. sub m. Nyc. Edam; 20/6 disp.
101. III 99b: Th. **Adriani** de D. — Neffe des Corn. Balduini de D. (132, 94). – 1465 5/2 det. sub m. Petr. Leidis; (postea promotus in dr. med. Col.), 1467

Universitäts- und
Landesbibliothek Düsseldorf

293, 102 Jac Scuttrop; art.; i., s. 3a.; 26.
103 Joh. Traiecti inferior(is); art.; i., p.; 27.
104 Heymannus Gruter de Traiecto; art.; i., s.; 27.
105 d. Th. Pollart, can. Aquensis; iur.; i.; n. s., quia amicus specialis rectoris; 28.
106 Ducardus Leydis; art.; i.. s. 3a.; 28.
107 Ghijsb. Leydis; art.; i., s. 3a.; 28.
108 Crist. imme Dail de Wippelvoerd; art.; i., s. 3a.; 28.
109 Joh. Stavensis; art.; i., s. 3a.; 28.
110 Th. de Busco Duc(is); art.; i., s.; 29.

II 141b **294. Rektor Johannes Heller de Francfordia,**
art. m. et theol. lic., can. eccl. b. Marie in Capitolio Col., electus[1]) *1462 Juni 28 in conventu fratrum predicatorum.*

In Julio:

294, 1 d. Joh. Wacker, presb. Osn. d.; iur.; i. et s.; } Juli 8.
2 Otto Koebrinck, cl. Osn. d.; iur.; i. et s.; }

26/5 inc. sub m. Th. de Bomel (disp.); 1469 20/3 rec. — 1472–77 in der A. F. (bursa Corn.) tätig. — 1472 b., 1475 lic., 1476 dr. med. — m. art., b. med., 1473. 75. (dr. med.) 76 art. Intrans: III 48a. 56a. b. — 1476. 8. 9. 80. 1. 2. 3. 4. 6. 88–97. 99–1512 med. Intrans: III 60b–268a; IV 1a–59b. — tätigstes Mitglied der Krankenhaus-Deputation. — 1505 Promotor seines eigenen Sohnes zum m. art. — 1508 Senior fac. art. — 1515 20/10 Witwe (Clara) u. Kinder genannt. — 340, 56. 402, 65. 409, 15. 413, 29. 425, 20. 432, 180. 436. 5. 450, 125. 126. 462, 95. 470, 106. 481. 121. 494, 87. 135. — 1485. 6. 9. 1490. 1. 2. 5. 6. 7. 8. 1500. 1. 2. 3. 4. 5. 6. 7. 8. 9. 10. 1. 2. Dekan (oft abwesend): 1486 16/6 Urk ; III 159b. 176a. — 1477–78 Rektor: III 65b. 66b: Rmem. 3. 90b. — 1491–1511 oft bei Lepra-Untersuchungen. — 1479 16/4 hat die städt. Nachmittagsvorlesung in der Medizin: Un. 1b, 3a. b. 4a; [1495] Un. — Gehalt i. J. 1500 (200 M.): Mittw.-Rentk., Ausg. — dr. ord. matutinalis, † 1513 22/8, 24/8 in S. Lupus begraben. — Schwiegervater: dr. med. Joh. Floris in Leiden (217, 35). — 1487–1503 im Schrein. — med. Dek.-Buch 2a–48a. III 23b. 265a. — 1496 30/1 Regent der Bursa Cornelii. — 1499 11/8 Arzt des Eb. von Trier, 1502 5/10. (Brb. 41. 233a). — 1500 in Boppard: Brb. 40, 222a. — 1507 4/3 Streit mit dr. Henr. Sittard: A. R. 11a. — wohnt 1510 in der Trankgasse: Nrhein. Ann. 97, 90. 108. — 1513 Vermächtnis von 1 Gl.: A. R. 27b. — 1510 Jül. Leibarzt: Redlich 1, 193 A. 7. — Archiv für Kulturgesch. 3, 20 A. 2. — 1502 30/8 zur Rückkehr aufgefordert. — 1509 5/9 erhält 120 m. wegen Herb. v. Frankfurt: Rechn. 98, 334a. — 1508 15/9 Leibarzt des Eb. von Köln: Brb. 44, 160a. b.

293, 103. J. Mod de Tr. i.; art.; 1460 23/1 in Löwen: II Matr. 24b. — 1460 erzbischöfl. Diener in Marienforst: n. 1229.

105. 1439–81 (permut.) can. Aquensis: Heusch 8. — 1468: Lib. Lup. — 1507 10/2 (Urk.)

107. 1463 17/11 det. sub m. Nyc. Edam; G. **Lewen** de L., 1465 18/4 inc. sub m. Joh. de Zerixe.

110. Th. **Nobel** de B., 1464 stud.: n. 1349.

[1]) per . . . . Joh. de Kuck, theol. prof., Henr. de Bemel, decr., Joh. Meynardi de Novimagio, med. doctores, et Petr. de Hasselt, theol. et leg. b., ac art. magistros intrantes.

Universitäts- und Landesbibliothek Düsseldorf

294, 3 Patricius Craffort de Scotia, cl. d. s. Andree; art.; i.; n. s., p.;
4 Jac. Roberti de Scotia, cl. d. s. Andree; art.; i.; n. s., p.; } Juli 9.
5 fr. Panthaleon de Hunff, o. min.; theol.; i.; n. s., sed dedit a. bed(ellis); Juli 10.
6 Corn. Adriani de Rimerswal(is), cl. Trai.; art.; i. et s.;
7 Petr. Wilhelmi de Dreiss(chir), cl. Trai.; art.; i. et s.; } Juli 13.
8 Joh. de Pittingen, cl. Trev. d.; art.; i. et s.;
9 Henr. Kempgin de Nůssia, cl. Col. d.; art.; i. et s.;
10 Herm. van den Dam de Embrica, cl. Trai. d.; art.; i. et s.; } Juli 17.
11 Petr. Theoderici de Hoesden, cl. Trai. d.; art.; i.; ut p., s. bed(ellis); Juli 19.
12 Wilh. Georgii de Dijnslaken, Col. d.; art.; i. et s.;
13 Joh. Pyttyng de Kalcker, Col. d.; art.; i.; n. s., p.; } Juli 20.
14 Wilh. Arnoldi de Alcmaria, Trai. d.; art.; n. s., p.;

Augustus:

15 Joh. Anroyde de Dulken, cl. Col. d.; iur.; i.; n. s., quia magister scholarium in Capito(lio); 1.
16 Herm. ten Kolck de Davantria, cl. Trai. d.; art.; i. et s.; Aug. 2.

294, 3. P. de Sc., 1463 15/11 det. sub m. Sev. de Moneta. — K., 1464 3/2 disp.; test.; 1466 3/6 inc. sub m. Corn. de Breida, disp. — P. de Sc., m. art., 1489 memoria: III 166b. — ? P. Crawfurde, 1474 det., 1476 lic. art. in S. Andrews: Records 56. 58.

7. P. D., 1463 1/12 det. sub m. Th. de Bomel; 1466 15/3 lic. art.; 1468 201/1 inc. sub m. Petro Leydis.

8. 1465 14/2 det. sub m. Th. Boemel.

9. Bruder von Joh. K. de N. [264, 24], s., 1459 in Erfurt: Weiss. I 273; 1466–79 (†) can. s. Apost.: Lib. Lup.; 1468 Sept. 1 und 1469 Jan. 30 Un.; 1480 Nov. 13.

12. W. de D., 1463 20/11 det. sub m. Lamb. de Monte.

13. J. de K., 1463 17/11 det. sub m. Nyc. Edam; 1464 2/4 disp., de domo Corn. de Dordraco; 1465 13/6 inc. sub m. Nic. de Edam.

14. W. fil. A. de A., 1464 9/8 in Löwen: II Matr. 44b.

16. Später durchstrichen mit der Bemerkung*: Iste extinctus resecatus 1468 die 20. octobris per sententiam rectoris coram universitate dictan(tis) [als Anhänger des Dr. Wilh. Kairman de Werdena]. — H. de D., 1463 29/11 det. sub m.

Universitäts- und
Landesbibliothek Düsseldorf

294, 17 Heynr. Volqwini de Attendarn, cl. Col. d.; iur.; i. et s.; Aug. 9.
18 Gher. Varijck, cl. Trai. d.; art.; i. et s.; Aug. 9.
19 Joh. de Bynckem de Hasselt, cl. Leod. d.; art.; i. et s.;
20 Olardus Olardi de Zerixe, cl. Trai. d.; art.; i. et s.; } Aug. 14.
21 Sand. Rayde de Novimagio, cl. Col. d.; art.; i. et s.; Aug. 17.
22 Jodocus Ungewaschen de Blesia, presb. Leod. d.; iur.; i. et s., sed partem meam remisi ob rev. d. doctoris de Blesia.
II 142a 23 Andr. Foret, cl. s. Andree; art.; n. omnino s., sed i.;
24 Andr. Plackbuel, cl. s. Andree; art.; i.; n. omnino s., quia p.; } Aug. 17.
25 Jac. Rodekirgen, cl. Col. d.; art.; i. et s.; Aug. 18.
26 Herm. Schilgen de Nusia, cl. Col. d.; art.; i. et s.; Aug. 20.
27 Joh. fil. Johannis Bastardi de Hyer; art.; i. et s.; Aug. 21.
28 Franc. Staitze de Aquis, cl. Leod. d.; art.; i. et s.; Aug. 22.
29 Petr. Schoenlen de Dulken; iur.; i. et n. s, quia fam. rectoris; Aug. 24.
30 Ger. de Mewen, cl. Leod. d.; art.; i. et s.; Aug. 25.
31 d. Herm. Ollific(is) de Horn, presb. Pad. d. iur.; i. et s.; Aug. 28.
32 Petr. von den Kinderen de Venrode, cl. Leod. d.; art.; i. et s.;
33 Girh. von den Kinderen de Wenrode, cl. Leod. d.; art.; i. et s.; } Sept. 11.
34 Henr. Moesehewer de Fritzelaria, cl. Mag. d.; art.; i., s.; Sept. 12.

Lamb. de Monte; 1467 27/4 inc. sub m. Henr. de Urso. — m. art.: 1468 Oct. 13 Un.; m. H. t. K., 1488 13/8 zur Un.-Pfründe an S. Georg präsentiert: Brb. 36, 211b. — m., [1488] can. s. Georgii Col., 1489 17/3 tot: Un. 1b, 75a; 8/4 missa: III 159a.

294, 17. H. de A., 1465 im Kolleg Vorburg.
19. J. de H., 1463 1/12 det., 1465 28/3 inc. sub m. Th. de Bomel; 1466 3/6 disp.
20. art.; 1461 28/8 in Löwen: II Matr. 30b.
22. dr. Wolteri Ungewaschen de Blisia (158, 38).
23. A. **de Scotia,** 1464 12/6 det. sub m. Petr. Leydis.
24. A. Plancboel, 1464 27/5 pres. ad bacc.; 1465 5/2 det. sub m. Petr. Leidis.
25. J. R. **Colonie,** 1464 14/6 det. sub m. Lamb. de Monte.
27. J. **Bomel minor,** 1463 1/12 det. sub m. Th. de Bomel; 1465 29/3 inc. sub m. Nic. de Edam; 18/4 disp.; 1471 28/6 rec.
32. P. V., 1463 15/11 det. sub m. Sev. de Moneta.
33. G. V., 1463 15/11 det. sub m. Sev. de Moneta.

Universitäts- und
Landesbibliothek Düsseldorf

294, 35 Joh. de Attendarn dictus de Oel, cl. Col. d.; iur.; i. et n. s., quia campanarius in Capitolio.

36 Thom. Heyler de Stralen, cl. Col. d.; iur.; i. et s.; Sept. 24.

37 Allex. Jackson de Schotia; art.;
38 Jac. Magod de Schotia, cl. s. Andree; art.; } p.; Sept. 25.

39 Eg. Herr de Traiecto inferiori, cl. eiusdem d.; art.; i. et s.; Sept. 27.

40 Joh. Flamersvelt, cl. Col. d.; art.; i. et s.; Sept 30.

41 Arn. de Laleyng, prep. s. Salvatoris Haerlebeccensis et b. Marie virg. Brugensis ecclesiarum collegiatarum, Torn. d.; leg.; i. et propt. rev. nobilitatis et dignitatum n. s., sed i.; Sept. 30;
42 Franc. de Laleyng, can. eccl. coll. s. Salvatoris, Torn. d.; leg.; fr. dicti Arnoldi; propt. rev. nobilitatis n. s., sed i.; Sept. 30;
} propinaverunt tria quartalia vini domino rectori ex honestate.

43 Adr. Gallici al. de Wale, m. art. Par.; leg.; pedagogus dictorum fratrum; propt. eorum rev. n. s., sed i.; Sept. 30.

44 Joh. Gallici al. de Wale, presb. Mor. d., capellanus dictorum fratrum; leg.; propt. rev. eorundem n. s. et i.; Sept. 30.

45 Rol. Voyss, cl. Torn. d.; art.; i. et s.;
46 Gislenus de Mota, cl. Torn. d.; art.; i. et s.; } Sept. 30.

II 142a 47 Adr. Mercatoris, cl. Torn. d.; art.; i. et s.;
48 Petr. Butseel, cl. Mor. d.; art.; i. et s.;
49 Phil. de Merendre, cl. Torn. d.; i. et s.;
} Sept. 30.

294, 35. J. de O., past. de Erpell, 1471: Nrhein. Ann. 61, 162, 492.

37. 1465 10/6 det. sub m. Sev. de Moneta; d., 1469 14/6 inc. sub m. Rob. de Scocia. — 1483 1/9 assumptus pro quodlibetario, quia senior, qui non fuit: III 154b. — 387, 20. 21. — Löhr, Theol. Disput. 30. — 1485 m. art.: III 124a; 1486 b. f. theol., art. Intrans: III 133a; A. de Sc., 1489 memoria: III 166b.

39. E. de Tr., 1463 2/11 de domo m. Cornelii, statim post presentationem ad religionem se divertit; 1464 12/6 det. sub m. Petr. Leydis; 1465 29/3 inc. sub m. Nic. de Edam.

40. Sekretär des Grafen Gerh. v. Sain: 1472 Juli 4.

41. nob. d. A. de Lalayn; leg.; 1464 20/6 in Löwen: II Matr. 44a. — Val. Andr. 82; Sweertius 142.

43. m. A. G. **Mor. d.**; leg.; 1464 30/9 in Löwen: II Matr. 45b.

45. R. de Vos; decr.; 1462 19/11 in Löwen: II Matr. 37b.

47. A. **Brug(is)**, 1463 15/11 det. sub m. Sev. de Moneta.

48. 1463 15/11 det. sub m. Sev. de Moneta.

49. Ph. Merender, 1464 30/8 in Löwen: II Matr. 45a.

Universitäts- und
Landesbibliothek Düsseldorf

294, 50 Jac. Wiichuysen, cl. Mor. d.; art.; i.; p., n. s., sed bedell(is);
51 Georg. Danen, cl. Mor. d.; art.; i.; p., n. s., sed bedell(is); } Sept. 30.
52 Joh. de Nussia de Dordraco; art.; i. et s.; Oct. 3.
53 Gyrh. Sannen, cl. Leod. d.; theol.; i. et s., sed partem meam remisi; Oct. 7.
54 Math. de Lynnich dictus Gumpart, cl. Col. d.; art.; i. et s.; Oct. 7.

II 143a **295. Rektor Joh. Heller de Francfordia,**
art. m. et theol. lic., can. eccl. b. Marie in Capitolio Col., reelectus 1462 *Oct.* 9 *in ecclesia fratrum minorum.*

II 142b 295, 1 Joh. Reyneri de Bollingevilla, cl. Tul. d.; art.; i.; n. s., quia p, sed dedit a. bedell(is); Oct. 13.
2 Joh. Catwick de Leydis, cl. Trai.; art.; i. et n. s., quia p., sed bedellis 1 a.; Oct. 14.
3 Joh. Dulmen de Gronyngen, cl. Trai.; i. et s.; Oct. 14.
4 Joh. Petri de Wesoep, cl. Mon. d.; iur.; i. et s.; Oct. 14.
5 Th. Evenkuyss de Yserenloyn, cl. Col. d.; art.; i., s. 8 sol., quia p. orphanus; Oct. 16.
6 Nic. Jacobi de Dordraco, cl. Trai. d.; i., p., sed bedell(is) 1 a.
7 Joh. Schoitte de Buchen, cl. Col. d.; art.; i. et s.
8 Mert. Stotczchen de Pirnis; art.; i. et s. 8 sol.;
9 Petr. Vorster de Moeden, cl. Trev. d.; i. et s. 8 sol ; } Oct. 18.
10 Joh. Hardeni de Colonia, cl. Col.; art.; i. et s.; Oct. 23.
11 Arn. Boemel, cl. Trai.; art.; i. et n. s., sed quia p., s. bedell(is) a.

294, 50. 1463 15/11 det. sub m. Sev. de Moneta.
52. J. D., 1464 2/6 det. sub m. Nyc. Edam.
54. M. de L., 1463 29/11 det. sub m. Lamb. de Monte; 1464 24/3 disp.; 14/6 disp.
295, 2. J. L. de K., 1464 12/6 det. sub m. Petr. Leydis; disp.; †. — ? J. de L.; decr.; 1465 16/8 in Löwen: II Matr. 50b.
3. 1466 b. decr.: Un. 126, 26a; 1468 Sept. 1 Un.
4. 1458 in Heid., 1459 b. art. (in via antiqua): Toepke I 294; presb., 1465 b. decr.: Un. 126, 25b.
5. Th. Y., 1465 18/6 det. sub m. Henr. de Orssoy.
6. N. D., 1464 2/6 det. sub m. Nyc. Edam.
8. 1461 in Leipzig: Erler 1, 228. — M. **de Missna**, 1463 7/6 det. sub m. Nic. Cant de Dordraco. — M. de Stozgijn de M., 1465 12/5 lit. test.

Universitäts- und
Landesbibliothek Düsseldorf

295, 12 Georg. Voponis, cl. Trai.; art.; i. et s.; Oct. 24.
13 Ger. Hugonis de Arnem, cl. Trai.; art.; i. et s.; Oct. 25.
14 Mich. Buer de Treveri, cl. Trev.; art.; i. et s. } 8 sol.;
15 Petr. Roysghyt de Treveri, cl. Trev.; art.; i. et s. } Oct. 26.
16 Herm. Arnoldi de Woricum, cl. Trai.; art.; i. et s.;
17 Pallas Werneri de Nova Civitate; i, p. et dedit a. bedellis; } Oct. 26.
18 Riquinus Poylwick de Arnem, cl. Trai.; art.; i. et s.;
19 Heynr. Veiskis de Suchtelen, cl. Col.; art.; i. et s. 8 sol.; } Oct. 27.
20 Corn. Preys de Jerzeke, cl. Trai.; art.; i. et s. nisi a. bedellis, quia p.; Oct. 28.
21 Arn. Fredrici de Renes de Traiecto inferiori, cl. Trai.; art.; i. et s.;
22 Nic. Nuenhuys de Udem, cl. Col.; art.; i. et s.; } Oct. 29.
23 Nic. Adriani de Monte s. Gertrudis, cl. Leod.; i. et s.;
24 Georg. Norck, cl. Col.; iur.; i. et s.; Oct. 29.
25 Joh. Durre de Hattem, cl. Trai. d.; art.; i., p., s. a. bedell(is); Oct. 30.
26 Joh. Wollebosch al. Mechlinia, cl. Cam.; art.; i. et s.; Oct. 31.
27 Joh. Mathei de Emelraed; art.; i. et s; Oct. 31.

295, 12. G. **Hag**(is), 1463 17/11 det. sub m. Nyc. Edam; 1465 26/3 inc. sub m. Petr. de Leydis; disp.

15. P. de Tr., 1464 4/6 det. sub m. Jac. Harlem, disp.; 1/9 disp.

16. H. W., 1464 2/6 det. sub m. Nyc. Edam, disp.; 1466 10/6 inc. sub m. Conr. Campis.

17. P. de N. c, 1462 18/11 det. sub m. Corn. de Breda.

18. R. A., 1464 27/5 pres. ad bacc.

19. H. Z., 1464 7/6 det. sub m. Conr. de Campis, disp.

20. C. Y. (Gyrschen!), 1464 18/6 det. sub m. Corn. de Breda. — Schreiber einer Hs. der Weltchronik des Pet. v. Herentals im Kölner Stadtarchiv (Chron. u. Darstell. n. 265); vgl. Mitteil. 20, 69.

22. N. U., 1463 17/11 det. sub m. Nyc. Edam.

23. N. de M., 1463 det. sub m. Sev. de Moneta.

24. 1466 19/11 Eidbürge für Herm. de Meirlair (311, 21).

25. J. H., 1464 27/5 pres. ad bacc.

27. J. Ymmelroed, 1463 1/12 det. sub m. Th. de Bomel; 1465 3/4 inc. sub m. Paul. de Wycroed; 1472 11/6 disp.

Universitäts- und Landesbibliothek Düsseldorf

II 143ª 295, 28 Herm. Schom de Thur, cl. Col.; art.; i. et s.; } Oct. 31.
29 Wilh. Baldewini de Brielis, cl. Trai.; art.; i. et s.; }
30 Jac. Baxen, cl. Leod.; art.; i. et s.; Oct. 31.
31 Th. Theodrici de Delfft; art.; i.; n. s. nisi a. bedell(is), quia p.; } Oct. 31.
32 Joh. Vinen de Ghisendarp, cl. Col.; art.; i. et s.; }
33 Herm. de Moersa, cl. Col. d.; art.; i. et s.; }
34 Mich. de Synzich, cl. Col. d.; art.; i. et s.; }
35 Herm. de Ravensbergh, cl. Col. d.; art.; i. et s.; } Nov. 4.
36 Mart. de Andernaco, cl. Trev. d.; art.; i. et s.; }
37 Joh. Horn; art.; i., p., a. dedit bed(ellis); }
38 Joh. de Hattem, cl. Trai. d.; art.; i. et s.; }
39 Arn. Wilhelmi de Dordraco, cl. Trai.; art.; i. et s.
40 ill. et magnificus d. Herm. lantgravius Hassie, comes in Zegenhaen et Nydda, can. ecclesie Mag., in cuius animam pedagogus suus cum permissione, quoad etatem legittimam pervenerit, i, qui similiter pro se, ut sequitur, i., pro domino tamen inc.; propinavit ad coquinam d. rectoris 2 florenos superiores.

295, 28. H. **Berchem**, 1463 17/11 det. sub m. Nyc. Edam; 1465 23/3 inc. sub m. Joh. Zerixze; 1467 31/3 rec. — 1468–92 in der A. F. tätig: 1481 Dekan; 1486 Receptor; 1480 Quodlibetarius. — 1492–93 Inhabitator domus fac. art. — 1479. 85 Intrans. — 1472 1/2 b. decr.: Un. 126, 45a. — 1483–84 Rektor der Univ. — 1473 regens in domo m. Ottonis Xanctis. — 1484 collaborator: m. Nic. Linniche. — 1485 2/1: Un. 585. — 1484 31/1 (Urk.). — 1486 1/2 (Urk.). — 1489 19/6 (Urk.): H. Schoem de Torre de Berchem. — 1493–99; 1499 1/7 past. s. Joh. bapt., Regent einer Burse, Testament; 9/7 Nachlaß. — 1499 past. s. Albani, memoria. — 341, 10. 361, 1. 379, 7. 8. 381, 22. 30. 45. 56. 382, 7. 387, 11–14. 408, 21. 425, 33. 426, 133. 144. — vor 1502 28/10 Regent der dom. Ottonis. — III 48a. 72b. 109a. 112a. 113b. 124a. 205a. 207b. — Büllingen 2, 206. — Esser, S. Joh. bapt. 106.

29. W. Br., 1463 17/11 det. sub m. Nyc. Edam; 1464 3/2 disp.; 1466 29/3 inc. sub m. Livin. de Duvelandia; 1468 2/10 rec. — W. de Br., m. art.: 1469 Jan. 30 Un. — 1472 8/5 Examinator. — 1485 2/1: Un. 585.

31. Th. D., 1464 2/6 det. sub m. Nyc. Edam.

32. J. G., 1464 7/6 det., 1466 27/4 inc. sub m. Conr. de Campis.

33. 1463 1/12 det. sub m. Th. de Bomel, disp.; 1465 4/4 inc. sub m. Conr. de Campis.

36. 1464 27/5 pres. ad bacc.

37. J. **Jacobi** de H., 1467 b. decr.: Un. 126, 27b.

39. 1464 12/6 det. sub m. Petr. Leydis.

40. * nunc archiep. Col. et administrator ecclesie Pad., dictus Pacificus. — dec. s. Gereonis: 1468 Sept. 15. — 295, 62. — geb. 1449–50, 1465 Propst zu Fritzlar, 1466 zu Mainz, 1473 Verweser v. Köln, 1480–1508 EB. v. Köln, 1496 Koadjutor, 1498–1508 (†) Administrator von Paderborn. — Ennen in Allg. deutsche Biogr. 12, 131–135. — Eubel, Hier. 2, 148. 232. — Westd. Zs. 18, 354. 369 A. 38. — Sohn Ludwigs, 1463 Kölner Domherr, 1471–72 design. Bischof von Hildesheim: Kisky, Domkap. 53 n. 94. — Scholast. von Worms, Pr. v. Aachen u. von S. Gereon in Köln: Joannis, Rer. Mog. 2, 367. — Nrhein. Ann. 108, 74.

Universitäts- und
Landesbibliothek Düsseldorf

295, 41 d Joh. Heerdeyn, decr. dr., can. Worm.
42 m. Ludow. Wijnant, art. m., cl. Mag.
43 Heinr. Sartor(is) de Cassell, cl. Mag.
44 Andr. Remboldi de Cassel, cl. Mag.
45 Joh. Oiert, cl. Col. d.; iur.; quia famil. doctoris Bemel, n. s.
46 Tilm. Loer de Oeuskerchen, cl. Col. d.; art.; s. et i.
47 Henr. Syedelr de Hallis de Swevia; iur.; i. et s.; Nov. 5.
48 Jac. Modewich de Fredeburch; art.; i. et s.
49 Got. Bock de Fredeburch, accolitus Col. d.; art.; i. et s.
50 Barth. Cornelii Ziruxe, cl. Trai. d.; art.; i. et s.;
51 Joh. ter Banck de Dalen, cl. Leod.; art.; i. et s.; } Nov. 13.
52 Ren. fil. Nicolai de Wanlo; art.; i. et s.;
53 Heynr. Montbroeck de Herendals, cl. Cam.; art.; i.; n. dedit propt. honor. m. nostri de Mechgelinia, quia fam. eius; Nov. 15.
54 Joh. Windeman de Esche, cl. Trev. d.; art.; i. et s.
55 Joh. Wolkener de Udem, Col. d.; art.; i. et s.
II 143b 56 Heynr. de Marchia, cl. Leod. d.; art.; i. et n. s., quia p.; Nov. 20.
57 Joh. Orten de Davantria, cl. Trai. d.; art.; i. et s.; } Nov. 26.
58 Thom. fil. Thome de Tulpeto, cl. Col.; art.; i et s.;
59 Heinr. Bartoldi de Hamel, cl. Mynd. d.; iur.; i., p., n. bed(ellis).
60 Thom. Wijss de Scotia, cl. Torn. d.; art.; i., p., n. bed(ellis).
61 Wolt. Wymmardi de Campis, cl. Trai.; iur.; i. et s.; Dec. 3.
62 Joh. de Schacht, nob., cl. Mag. d.; iur.; i., n. s. ob rev. lantgravie Hassie; Dec. 4.

295, 41. J. Herdeyn **de Cassil**, 1437–38 in Erfurt: Weiss. 1, 177.
42. L. W. **de Cassel**, 1448 in Erfurt: Weiss. 1, 215.
45. Henrici de Bemel, dr. decr. (143, 26).
47. H. Sieder de opido imp. Hallis, 1464 10/10 Depositum: Un. 127, 71b.
48. J. Fr., 1465 Juni det. sub m. Th. de Leydis.
52. R. W., 1463 1/12 det. sub m. Th. de Bomel; de domo Corn. de Dordraco, 1464 19/3 disp.
53. Johannis Hulshot de Mechlinia, dr. theol. (136, 38).
54. J. de E., 1463 29/11 det. sub m. Lamb. de Monte.
55. J. U., 1464 14/6 det. sub m. Lamb. de Monte. — J. **Valkner** de U., 1475–76 in Bologna: Acta 220, 2. 223, 39. — Knod, Deutsche Stud. 592 n. 3957.
56. H. de Merchia; art.; 1460 24/5 in Löwen: II Matr. 25b.
57. J. O.; decr.; 1464 13/6 in Löwen: II Matr. 43b. — J. de D., m. art., 1468 b. decr.: Un. 126, 27b; 1468 Okt. 13 Un.
58. Th. de T., 1477 b. decr.: Un. 126, 55b; 1486–89 Pfr. v. S. Johann Baptist: Esser 106. — 1486 28/1 Pfr.
60. Thom. de Sc, 1463 15/11 det. sub m. Sev. de Moneta; de domo Kuyc, 1464 3/2 disp.; d., 1467 3/6 inc. sub m. Rop. de Scocia; 1471 4/4 rec.
62. Herm. lantgr. Hassie (295, 40). — J. v. Schachten, 1462 in Erfurt: Weiss. 1, 291

Universitäts- und
Landesbibliothek Düsseldorf

295, 63 Heynr. Lawic de Elst, cl. Trai.; art.; i. et s.; Dec. 5.
64 Corn. Ockeri de Dordraco, cl. Trai. d.; art.; i. et s.; Dec. 9.
65 Ant. Johannis de Hodonck, cl. Trai. d.; art.; i. et p., sed a. bedell(is); Dec. 9.
66 Gortfridus Groitart de Os, cl. Leod. d.; art.; i. et s.;
67 Joh. Lochmaloni de S(c)otia, cl. civitatis s. Andree; art.; i. et p., n. bedell(is); } Dec. 9.
68 Petr. Oss de Breda, cl. Leod. d.; art.; i. et s.
69 Arn. Goswini de Breda, cl. Leod. d.; art.; i. et n. s., quia fam. m. Henrici de Breda.
70 Volm. zo der Molen de Leynp, cl. Col. d.; iur.; i., p., s. bedell(is); Dec. 16.
71 Lud. Thome Fabri de Gusten, presb. Col.; theol.; i. et s.
72 fr. Eg. de Machilinia, o. sacratissimi dominici Sepulchri, Cam. d.; theol.; i. et s.

II 144a **296. Rektor Gerardus Hoeffmans de Hamont,**
art. m. et med. dr., electus[1]) 1462 *Dec.* 20 *in ecclesia fratrum Augustinensium.*

296, 1 Joh. de Spelle de Bergis, sacerd. Leod. d.; iur.; s.; Dec. 31.
2 Joh. Vriedach de Werne, Mon. d.; iur.; s.
3 Petr., } filii nobilis viri Bertholomei de Alseriis, cives Leod.,
4 Andr., } cl. eiusdem d. Leod.; art.; s.
5 fr. Mich. Jordanis de Ungaria, d. Julealbensis, de ordine s. Dominici; theol.; n. s., quia p. religiosus.
6 Joh. Monachi de Bliervliet, cl. Trai. d.; art.; s.
7 Andr. de Yserloen, sacerd. d. Col.; art.; s.

295, 65. A. **de Dordraco**, 1463 17/11 det. sub m. Nyc. Edam; 1466 15/3 lic. art.
67. J. de Sc., 1463 15/11 det. sub m. Sev. de Moneta; 1466 3/6 inc. sub m. Corn. de Breida, disp.
69. Henrici Bays de Breda (222, 44).
72. E. Laurencii de M. Cam. d.; art.; 1456 13/12 in Löwen: II Matr. 14a.
296, 1. J. de B L. d.; art.; 1460 28/5 in Löwen: II Matr. 25b.
7. d., 1463 15/11 det. sub m. Sev. de Moneta; 1465 30/3 inc. sub m. Corn. de Breda. — 1466 capell. an S. Maria Ablaß: n. 12960; 1477b. f. theol., Eidbürge: 356, 84. — 1480 21/12 bei Abrechnung: L. R. 25a.

[1]) intrantibus . . . . Gerardo de Elten, theol. prof., Fastrardo Bareit de Busco, leg., Gijsberto de ts Gravizand, med. doctoribus, ac facultatum theol., u. iur. et med. decanis, et Wigero de Embrica, decr. licentiato, et art. magistris.

Universitäts- und
Landesbibliothek Düsseldorf

296, 8 Joh. Leven de Honff, sc. Col. d.; art.; p.
9 Vinc. de Swanenbergh, sc. Col. d.; art.; s.
10 Th. Ven de Xant(is), sc. Col. d.; art.; s.
11 Petr. Kelner de Colonia, cl. Col. d.; art.; p.
12 Joh. de Prumea, cl. Col. d.; art.; s.
13 God. Barman de Juliaco, cl. Col. d.; art.; p.
14 Joh. Bresseler al. Pastor(is) de Laensteyn inferiori, cl. Trev. d.; art.; s.
15 Nyc. de Yvodio, cl. Met. d.; art.; s.
16 P(h)il. Guntheri, can s. Castor(is) Confluencie, Trev. d.; iur.; s.
17 Bern. Moerken de Steynvordia, cl. Mon. d.; iur.; s.
II 144b 18 Andr. de Eymeke, cl.; art.; p., n., et bedellus etiam quitavit eum de albo suo propt. deum.
19 Petr. Petri de Brilis, cl. Trai. d.; art.; s.
20 Nyc. Symonis de Middelborgh, sacerd. Trai. d.; iur.; s.
21 Joh. Kochem, cl. Trev. d.; art.; s.
22 Petr. Cellis, cl. Trev. d.; art.; s.
23 Joh. Gerardi de Delfft, cl. Trai. d.; art.; s.
24 Joh. de Judeis, cl., civis Col.; art.; s.
25 Dan. de Judeis, cl., civis Col.; art.; s.
26 Nyc. Holfgen de Meren, sacerd. Trev. d.; art.; s.

297. Rektor Gerardus Hoeffmans de Hamont,

art. m. et med. dr., reelectus 1463 *März* 24 *(in profesto annunciationis, quod fuit quinta feria post letare,) in ecclesia conventus fratrum b. Marie de monte Carmeli.*[1])

297, 1 d. Herm. Stocbrant, sacerd. Mon. d.; iur.; s.

296, 8. J. de H., 1464 18/6 det. sub m. Corn. de Breda; 1466 24/3 inc. sub m. Nyc. Edam.
10. Th. X., 1465 18/6 det. sub m. Henr. de Orssoy.
13. ? fr. G. de J.; theol.; 1464 4/7 in Löwen: II Matr. 44a.
18. A. de Einbock, 1460 in Leipzig: Erler 1, 223. — ehemaliger Rabbiner, hat im Ben.-kloster S. Petersberg in Erfurt gelebt u. an der Univ. studiert, 1461: n. 1255. 74. 96-7. — 1462 27/10 von der Artistenfakultät unterstützt: III 21b. — A. de Einbeck, conversus ad fidem Christi, 1466 in Heid.: Toepke I 319.
19. P. Br., 1465 5/2 det., 1466 21/3 inc. sub m. Petr. Leidis.
21. 1464 4/6 det. sub m. Jac. Harlem, 1/9 disp.
22. 1464 4/6 det. sub m. Jac. Harlem, disp.; 1/9 disp.
23. J. D., 1465 7/2 det. sub m. Corn. Breda; 1467 24/4 inc. sub m. Rop. de Scocia.
25. 1490 ff. Ratsherr.

[1]) per dominos intrantes, videl. . . . . *. Andr. de Confluencia, o. Carm., theol. prof., Joh. de Dingen, decr., Joh. Meynardi de Novimagio, med. doctores, et Heinr. de Tegelen, theol. et med. b., et art. magistros.

Universitäts- und
Landesbibliothek Düsseldorf

297, 2 Ghis. Anthonii de Burch, cl. Trai. d.; art.; s.
3 Joh. Martini de Essendia, Col. d.; art.; p.
4 d. Arn. de Karlewijck, capell. Thenensis, sacerd. Leod d.; iur.; s.
5 Rutg. de Gravia, cognomine Lunen; art.; n. s., quia famil. decani facultatis artium, dedit tamen a. pro bedellis.
6 Everh. Brunchorst de Davantria, cl. Trai. d.; art.; s.
7 Jac. Johannis de Reymerswael, cl. Trai. d.; art.; s.
8 Corn. Jacobi de Reymerswale, cl. Trai. d.; art.; s.
9 Hernestus van der Struet, sc. de Padelbor, Pad. d.; art.; s.
10 Joh. Hemmersbach de Wippervoerde, cl. Col. d.; art.; s.
11 Meffridus Montebuer, cl. Trev. d.; art.; s.
12 Joh. Plantz de Confluencia. cl. Trev. d.; art.; s.
II 145b 13 Adr. de Dordraco, sc. Trai. d ; art.; s.
14 Herm. de Delft, cl. Trai. d.; art.;
15 Heynr. Johannis de Delft, cl. Trai. d.; art.; } p.
16 Heyso Grove
17 Rod. Harlsem, cl.,
18 Wern. Wynckelman, cl., } de Heyldensen, Heydelmensis d.; art.; s.
19 Tylm. Brandis
20 Herm. Kolrebeeck de Monder, cl. Mynd. d.; art.; s. 4 a.

297, 2. 1463 cl. et capell. in Burgh: n. 1331. — G. A. **Henrici Doggart** de B., 1469 b. decr.: Un. 126, 40b; 1469 Jan. 30 Un. — Un. 106, 110a. — G. de B., 1474 28/6 procur. fiscalis archiep. et promotor officii curie Col.

5. Wigerus Hassent de Embrica (247, 36) war damals art. Dekan.

6. E. (Ger.) D., 1466 10/2 det. sub m. Conr. Campis.

8. C. R., 1465 7/2 det. sub m. Corn. Breda; R. (Breda), 1467 3/6 inc. sub m. Rop. de Scocia.

10. J. W., 1464 4/6 det. sub m. Jac. Harlem.

11. 1464 14/6 det. sub m. Lamb. de Monte, disp.

12. 1464 4/6 det. sub m. Jac. Harlem.

14. 1464 18/6 det. sub m. Corn. de Breda: 1466 24/3 inc. sub m. Nyc. Edam.

16. H. Grone de H., s., 1462 in Erfurt: Weiss. I 294. — H. de H., 1463 29/11 det. sub m. Lamb. de Monte; 1464 19/3 disp.; 2/5 disp.; 1465 22/3 disp.

17. s., 1462 in Erfurt: Weiss. I 294; b. art. Col., 1465 22/10 in Heid.: Toepke I 315. — R. Hildensen, 1464 4/6 det. sub m. Jac. Harlem; 1465 22/3 disp. — R. Herlißheym de H., 1464-65 in Leipzig: Erler 1, 249.

18. s., 1462 in Erfurt: Weiss. I 294. — 1465 in Leipzig: Erler 1, 249.

19. fundator collegii Saxonum, s., 1462 in Erfurt: Weiss. I 294. — T. de H., 1463 29/11 det., 1466 27/3 inc. sub m. Lamb. de Monte; 13/8 disp.; 1467 22/2 lit. test. — m., 1466 in Leipzig: Erler 1, 259. — c. 1445 geb. — dr. u. iur. in Padua; 1470–75 in Rom. — Kan. an S. Andreas zu Hildesheim, später Domherr; Pr. zu Nörten, 1479 Pr. zum hl. Kreuz, † 1524 8/7: Henning Brandis Diarium S. VI. — Archidiakon in Stöckheim: Bertram, Bistum Hildesheim I 456.

20. H. **Myder de Hildensen**, 1464 14/6 det. sub m. Lamb. de Monte. — H. Kolerbeck de Munder, 1465 in Heid.: **ex Saxonia**, 1466 m. art. in via antiqua: Toepke I 315. II 402. — Ein anderer Namensträger 1494 15/10 in Rostock: Hofmeister 1, 274.

Universitäts- und Landesbibliothek Düsseldorf

297, 21 Joh. Konynck de Seghen, cl. Mag. d.; art.; s.
22 Joh. Graslack de Hambach, Spyr. d.; art.; p., n. s. nisi a.
23 Herm. Cancer de Tuycio, Col. d.; art.; s.
24 Jac. Rodegar de Garmersheym, cl. Spir. d.; art.; p., n. nisi a.
25 Jasperus Amel de Coerbach, Trev. d.; art.; p., a.
26 Joh. Hillen de Vredeborch, Col. d.; art.; s.
27 Joh. Coci de Segen, cl. Mag. d.; art.; s.
28 Joh. Petri de Delft, cl. Trai. d.; art.; s.
29 Joh. Bagghe de Tremonia, b. Erf., Col. d.; art.; s.
30 Herm. Potgyeter de Essendia, Col. d.; art.; s.
31 Hub. Beseneg de Hertzogenroede, cl. Leod. d.; art.;
32 Fred. Mytwech de Essendia, cl. Col. d.; art.; } p.
33 Bernh. de Bocholdia, cl. Mon. d.; art.; s.
34 Nyc. Muden, cl. Trev. d.; art.; s.
35 Math. Bertholomei de Leydis, Trai. d.; art.; s.
36 Jac. Spyts, civis Col., cl. Col. d.; art.; s.
37 Henr. Arnoldi
38 Ger. Hudynck
39 Theso Hudynck } de Gronynghen, Trai. d. } ; art.; s.
40 Herm. Hermanni
41 Heynr. Hermanni } ; art.; p.
42 Ger. Steyn de Eswylre, cl. Col. d.; art.; s
43 Elbertus Orsy, cl. Col. d.; art.; s.;
44 Nyc. Cleynken de Herle, cl. Leod. d.; art.; s.; 4a.
45 Arn. Stephani de Essendia, cl. Col. d.; art.; s.
46 Mart. de Flymalia de Leodio, cl. Leod. d.; art.; s.
47 God. in gheen Huls de Gelria, cl., can. Leod. s. Pauli; art.; s.
48 Wilh. Maelboed, civis Col.; art.; s.

297, 21. J. Kunig de S., s., 1465 in Erfurt: Weiss. I 308.
27. 1473 in Erfurt: Weiss. I 351.
29. Boghe, s., 1459 in Erfurt: Weiss. I 274. — J. de Tr., b. alterius univ., 1463 8/10 rec.; 1464 16/4 inc sub m. Livin de Duvellandia.
31. 1459 H. de B.: n. 12740; 1481 April 3.
33. B. Bucoldie, 1464 14/6 det. sub m. Lamb. de Monte.
35. M. L., 1464 27/5 pres. ad bacc.
37. H. Gr., 1464 27/5 pres. ad bacc., 1467 16/4 inc sub m. Koenr. de Campis.
38. Hugyngk, s., 1460 in Erfurt: Weiss. I 281. — G. Gr., 1464 7/6 det. sub m. Conr. de Campis; 1/9 disp.
39. Th. Gr., 1464 7/6 det. sub m. Conr. de Campis, 1/9 disp.; **Johannis**, 1468 30/3 inc. sub eodem.
40. H. Gr., 1464 7/6 det. sub m. Conr. de Campis, disp. — vgl. 257, 18.
41. H de Gr., 1466 30/1 det. sub m. Conr. de Kampis.
42. G. E., 1465 31/1 det. sub m. Hinr. Oerssoy; 1467 2/6 inc. sub m. Paul. Lent. — m. G. E.: 1468 Okt. 13 Un.

Universitäts- und
Landesbibliothek Düsseldorf

II 145b 297, 49 Otto Gelremalsen, cl. Trai. d.; art.; s.
50 Joh. Nerynge de Thiel, cl. Trai. d.; art.; s.
51 Joh. Clyvis de Thiela, cl. Trai. d.; art.; s.
52 Petr. Stralen de Thiela, cl. Trai. d.; art.; s.
53 Bald. Petri
54 Costinus Johannis } de Brilis, cl. Trai. d. art.; s.
55 Mart. Petri
56 Joh. van Neyden de Brilon, cl. Col. d.; iur.;
57 Joh. Symonis de Bril(is), Trai. d.; art.; p.
58 Th. Amelonck, o. Joh., Col. d.; iur.; s.
59 Ger. Rydder de Kalkar, cl. Col. d.; art.; s.
60 Arn. Ryserman de Kalkar, cl. Col. d ; art.; p.
61 Henr. Keller de Hamelburch, cl. Herpip. d.; art.; s.
62 Kylianus Rodolff de Hamelburch, cl. Herpip. d.; art.; s.
63 Wilh. van Neersdom de Kempis, cl. Col. d.; art.; n. s., quia famil. m. Gerardi de Elten.
64 Arn. Grueter de Zutphania, cl. Trai. d.; art.; s.
65 Herm. de Spanem de Trarbach[1]), cl. Trev. d.; art.; s.
66 Joh. fil. Cornelii de Scerpenysse, cl. Trai. d.; art.; s.
67 Joh. fil. Cornelii, minor, de Scerpenysse, cl. Trai. d.; art.; s.
68 Corn. fil. Olardi de Portvliet, sc. Trai. d.; art.; s.
69 Paul. Petri de Couwerff, cl. Trai. d.; art.; p.
70 Rob. fil. Roberti de Blitterswijck, civis Col.; art.; s.

297, 49. O. **Henrici de Tiela**: L. R. 23b; O. **Malsem**, 1464 2/6 det. sub m. Nyc. Edam; 1467 11/4 inc. sub m. Th. de Bommel.
50. 1464 12/6 det. sub m. Petr. Leydis; 1466 29/3 inc. sub m. Th. de Bommel.
52. s., 1464 in Erfurt: Weiss. I 302.
53. B. Br., 1464 12/6 det. sub m. Petr. Leydis, 23/6 disp.
54. C Br., 1465 5/3 det. sub m. Petr. Leidis; 1467 7/4 lic. art.; 1470 31/2 inc. sub m. Rob. de Schotia.
55. M. de Br., 1464 12/6 det. sub m. Petr. Leydis, 23/6 disp.
56. s.. 1460 in Erfurt: Weiss. I 280.
57. J. Br.. 1465 14/2 det. sub m. Th. Boemel. — J. Br., 1463 24/8 in Löwen: II Matr. 39b.
58. **de Wesalia inferiori**, cl , 1459 in Heid.: Toepke I 299.
62. K. H., 1464 18/6 det. sub m. Corn. de Breda.
63. m. Ger. de E. (202, 37).
65. H. Tr. (Traderbach), 1464 4/6 det. sub m. Jac. Harlem, disp., 5/6 disp.; 1466 27/3 inc sub m. Lamb. de Monte.
66. J. Sc., 1464 2/6 det. sub m. Nyc. Edam.
67. J. Sc , 1465 14/2 det. sub m. Th. Boemel.
66. 67. J. Scaep de Sc., 1462 20/8 in Löwen: II Matr. 35b.
70. R. Bl. de Colonia, 1467 29/1 det. sub m. Th. de Busco; 1469 11/4 inc. sub m. Jac. Zegen; 1473 18/5 rec. — 1470 m. art.: Rmem. 2, 141a; 1473 b. iur. (= decr.!), 1475 b., 1476 lic. leg., 1478 dr. leg., receptus ad collegium: Un.

[1]) *Zwischen* a *und* r *ist von anderer Hand geschrieben* eno, Traenorbach?

Universitäts- und
Landesbibliothek Düsseldorf

297, 71 Corn. Johannis de Driesscher, cl. Trai. d.; art.; s.
72 Jac. Johannis de Zyrcze, cl. Trai. d.; art.; p.
73 Joh. Galen de Wesalia, cl. Col. d.; art.; s.
74 Heynr. Udman de Erklens, Leod. d.; art.; s.
75 Heynr. Guntery de Wetter, cl. Mag. d.; art.; s.
76 Laur. Heeck de Aquisgrano, cl. Leod. d.; art.; s.
77 Joh. Sartoris de
78 God. Calceific(is) de } Confluencia, cl. Trev. d.; art.; s.
79 Nyc. Johannis de Delft, cl. Trai. d.; art.; s.
80 Th. Custodis de Zonsbech, Col. d.; art.; p.
81 Heynr. Caseler de Brisach, cl. Col. d.; art.; s.
82 Corn. Mathie de Alcmaria, cl. d. Trai.; art.; s.
83 Sym. Adriani de Alcmaria, cl. Trai. d.; art.; s.
84 Herm. Dart de Kempis, Col. d.; art.; s.
II 146a 85 Heynr. Brema de Kempis, cl. Col. d.; art.; s.
86 Goesguinus Konynck de Walbeck, Col. d.; art.; s.
87 Joh. Stenartz de Zuchtelen, Col. d.; art.; s.
88 Joh. Pyn de Kempis, Col. d.; art.; p.
89 Joh. Bonenberch, cl., civis Col. d.; art.; s.

126, 47b. 48a. 53a. 56b. 57a; 1504 Intrans: IV 11a; 1486: III 133a; 1478 20/4; 1482 14/6 in Holland; 1492–94. 1501 Geleit: Geleitsreg. 10, 240b; 11, 37a. 212a. 220a. 229a. 235b. 272a. 307a. — 1486 1/8 Eidbürge für Neffe Georg. Bl.: 391, 8. — 1505 13/9 Eidb.: 467, 39. — 1489. 99. 1504 1/9 eques auratus, Lateranensischer Pfalzgraf: Gelen. Farr. 27, 189–191; Ritter, Dr. und Kanzler des Landes Geldern: 1491 Sept. 24 u. ö.; 1491 Pfandinhaber von Ürdingen: Lau, Ürdingen 25; 1494 kgl. Rat: n. 2017a; 1498 Febr. 20; 1494 Jan. 16 Un.; 1505 memoria: Un. 126, 87a. — 1492–97 im Schrein. — Epigramm: Herm. Buschii Epigr. (1498). — Nrhein. Ann. 106, 34. — Kuske, Kölner Handel 3, 214 n. 22, 245 n. 79. — Test. n. 535 (1495 24/4).

297, 72. J. Xierixee, 1463 24/8 in Löwen: II Matr. 39b.

73. J W., 1464 2/6 det. sub m. Nyc. Edam; 1466 29/3 inc. sub m. Th. de Bummel. — J. G., 1472 can. s. Apost.: Lib. Lup.; Kan. zu Xanten: 1488 Jan. 22.

74. H. U., Zollschreiber zu Köln: 1487 April 17; Accisemeister, 1495 wegen Untreue des Amtes enthoben: Geering in Kölner Mittheil. 11, 42ff.

79. N. de D.; art.; 1461 20/7 in Löwen: II Matr. 30a. — vgl. 289, 57.

81. H. Brisich, 1464 7/6 det., 1466 22/3 inc. sub m. Conr. de Campis. — 1470 2/11 Examinator. — 1473 28/6 art. Intrans. — Kasseler de Brijsich, m. art.: 1468 Sept. 1 Un.; st. iur.: 1469 30/1; 1469 b. decr. 1472 lic. decr.: Un. 126, 40b. 47a; 1472 11/9 ex. publ: Un. 127, 134a; 1483 memoria: Un. 126, 63a. — ob in Ingolstadt: Un. 106, 46b?

82. C. de A., 1464 18/6 det. sub m. Corn. de Breda.

83. S. A., 1464 18/6 det. sub m. Corn. de Breda.

85. H. K., 1467 18/11 det. sub m. Conr. Kampis.

86. G. W., 1464 27/5 pres. ad bacc. — G. K., c. 1496 Altarist in Walbeck: Nettesheim, Schulen in Geldern 734.

87. J. Z., 1464 27/5 pres. ad bacc.

89. 1464 7/6 det., **de Colonia**, 1466 22/3 inc. sub m. Conr. de Campis. — m. art.: 1467 Juni 20 und 1469 Jan. 30 Un.; 1497 Jan. 11. — 1470–85 im Schrein. — Witwe, 1503 8/11 rückständiger Lohn 180 M.: Rechn. 98, 110a.

Universitäts- und
Landesbibliothek Düsseldorf

297, 90 Eg. Hoefmans de Loeffart, Leod. d.; art.; n. s., quia nepos et famil. d. rectoris.
91 Jac. Piscatoris de Buscoduc(is), cl. Leod. d.; art.; s.
92 Joh. Gerardis de Amsterdammis, cl. Trai. d.; art ; s.
93 Joh. Krysch de Erklens, Leod. d.; art.; s.
94 Petr. Rychmoet de Heymersheym, Col. d.; art.; p.
95 Arn. Leven de Hunff, cl. Col. d.; art.; s.
96 Lud. Gladen de Honuver, Mynd. d.; art.; p.
97 Ger. Snyers de Wert, cl. Leod. d.; art.; p.
98 Adr. Symonis de Bruwershagen, cl. Trai. d.; art.; s.
99 Reyn. Mathie de Zeyrczee, d. Trai.; art.; s.
100 Berth. Cornelii de Zeyrcze, cl. Trai. d.; art.; s.
101 Bernh. Apotecarii de Monasterio, cl. Mon. d ; art.; s.
102 Tilm. Versen de Berchem, Col. d.; art.; s.
103 Wilh. Kersuyl de Scothia, cl. d. Dunblenensis; art.; p.
104 Heynr. ter Horst de Kempis, cl. Col. d.; art.; s.
105 Jac. ter Horst de Kempis, cl. Col. d ; art.; s.
106 Ger. Pistoris de Gronyngen, Mon. d.[1]); art.; s.
107 Arnolde Block de Dordraco, cl. Trai. d.; art.; s. 4 a.
108 God Kolbe de Zeghen, cl. Mag. d.; art.; s.
109 Henr. Henrici de Dordraco, cl. Trai. d.; art.; s.
110 Joh. Gerardi de Schoenhovia, cl. Trai. d.; art.; s.
111 Joh. Streuelant de Thiela, cl. Trai. d.; art.; p.
112 Joh. Sonnendach de Myllynghen, cl. Trai. d.; art.; s.

297, 92. J. A., 1465 31/1 det. sub m. Hinr. Oersoy; 1466 18/3 inc. sub m. Th. Leydis.

93. J. Kr., dec. s. Severini: 1497 Sept. 8; 1497 Okt. 27 Urk. u. ö. — 1495 10/11 (428, 84). — non obtinuit 1482 canonicatum Aquensem: Heusch 12. — † 1512 12/9. — prep. s. Nicolai in Spalt, † 1512 15/11 (!): Rhein. Kunstdm. 6, 4, 68. — Roth, Pfarre S. Severin 69/70; Stift S. Sev. 112.

94. P. H. (Reymerswal!), 1465 31/1 det. sub m. Hinr. Oersoy; 1471 20/4 inc. sub m. Lamb. de Monte

97. G. Snyders, 1471 fam. Johannis Fastrardi (de Busco, dr. leg., 266, 14): Un. 126, 44a. b.

98. A. Br., 1464 7/6 det. sub m. Conr. de Campis, disp.. 1466 15/3 lic. art.; 1469 20/11 inc. sub m. Paul. de Wijckroed — A. S. **Egidii** de Br.. 1472: Un. 127, 118a; m. A. Br., 1479 VI/XI lic. iur.: L. R. 16b.

100. B. Z. 1464 18/6 det. sub m. Corn. de Breda.

104. H. K., 1464 7/6 det., 1466 22/3 inc. sub m. Conr. de Campis.

107. A. D., 1464 2/6 det. sub m. Nyc. Edam; disp.; 1466 24/3 inc. sub eodem.

109. H. D , 1465 20/6 det. sub m. Petr. de Leydis; infirmus, 3/4 disp. — 1469 Jan. 30 Un.

111. J. **Johannis** Streefelant de T., 1464 in Erfurt: Weiss. I 302.

112. J. M., 1464 4/6 det. sub m. Jac. Harlem; 1466 15/3 lic. art.

[1]) *Vor* Mon. *ist* T, *wohl Ansatz zu* Trai., *durchstrichen.*

Universitäts- und Landesbibliothek Düsseldorf

297, 113 Heynr. Ophusen de Clivis, cl. Col. d.; art.; s.
114 Bruno Husen de Broyll(is), Col. d.; art.; s.
115 Nyc. Bye de Driell, cl. Trai. d.; art.; s.
116 m. Dan. de Insulis, art. m., cl. Torn. d.; med.; s.
117 Nyc. Gerardi de Hoern, cl. Trai. d.; art.; p.
118 Joh. Eyfeler de Wycroey, cl. Leod. d.; art.; s.
119 Walt. Wyssonis de Brilis, Trai. d.; art.; p.
120 Wilh. de Velde de Hoesden, cl. Trai. d.; art.; p.
II 146b 121 Joh. Stockede, civis Col., cl. Col. d.; art.; s.
122 Cesarius de Tuycio, Col. d.; art ; s.
123 Heynr. Johannis de Kalker, cl. d. Col.; art.; p.
124 Crist. Schynkels de Weert, cl. Leod. d.; art.; s.
125 Joh. Swyckers de Padelborn, cl. Pad. d.; art.; p.
126 Berth. Walyngy de Middelburgh, Trai. d.; art ; s.
127 Petr. Walteri de Myddelburgh, cl. Trai. d.; art ; s.
128 Ger. Opterlane de Gronynghen, cl. Trai. d.; iur.; s.
129 Quintinus de Monte Martino, cl. Bisuntinensis d.; iur.; s.
130 Hugo Mathie de Gouda, d. Trai.; art.; p.
131 Joh. de Lynen de Osnaburgis, Osn. d.; iur.; s.
132 Adam Stoch de s. Guare, cl. Trev. d.; art.; s.
133 Wern. Braekel, cl. Col d.; art.; s.

297, 113. H. O., 1462 past. in Ryneren: Nrhein. Ann. 61, 148, 407. — presb., rect. par. eccl. in Ringueren Col d., 1477 can. s. Andree: 168, 532; 1483: 185, 648. — H. de O., 1465 Subdiakon, rect. par. eccl. in Rinderen, 1465 13/4 Priester: Nrhein. Ann. 69, 100, 111.

114. Br. de Br., Rektor des Kl. Weidenbach, † 1481: Nrhein. Ann. 103, 25.

115. N. de Dr., 1465 13/6 det. sub m. Nic. de Edam. — ? Nic. D(rilis) [1448]: n. 979.

118. J. W., 1465 14/2 det. sub m. Th. Boemel.

120. W. de V., Gelrensis, Schriften: Trithemius, Cat. ill. vir. (²1495) 61b. 62a.

121. 1465 7/2 det. sub m. Corn. de Breda; 1466 26/3 inc. sub m. Conr. de Campis. — m. art., 1471 Exequien: III 36a.

122. 1465 31/1 det. sub m. Hinr. Oersoy.

123. H. K., 1465 31/1 det. sub m. Hinr. Oersoy.

126. B. M., 1464 12/6 det. sub m. Petr. Leydis; 1466 29/3 inc. sub m. Livin. de Duvelandia.

127. P. de M., 1466 6/2 det. sub m. Th. de Bommel. — m. P. M., 1480 3/10 b. iur. can. — al. **Arnemuda**, b. decr., 1477 7/9. 1478 11/11: Un. 127, 155a. — 1478 17/8 ad leges: Un. 1b, 80b.

128. s., 1460 in Erfurt: Weiss. I 281; G. G., 1464 11/5 b. univ. Erf. rec.; 1465 4/4 inc. sub m. Conr. de Campis; disp. — G. upter Laen. 1466 b. decr.: Un. 126, 27a.

129. ius can.; 1464 5/3 in Löwen: II Matr. 43a.

131. J. Linghe de O., s., 1455 u. 71 in Erfurt: Weiss. I 252. 343.

132. A. de s. G., 1464 4/6 det. sub m. Jac. Harlem; Stock: L. R. 23b.

Universitäts- und
Landesbibliothek Düsseldorf

297, 134 Ger. Hattem de Kampis, cl. Trai. d.; art.; p.
135 Joh. de Buedel, civis Col., cl. Col. d.; art.; s.
136 Bald. Perschyn de Amsterdammis, Trai. d.; art.; s.
137 Jac. Johannis Fries de Amsterdammis, Trai. d.; art.; s.
138 Egb. Fekerdey de Amsterdammis, Trai. d.; art.; s.
139 Joh. Rijck de Amsterdammis, Trai. d.; art.; s.
140 Wilh. Chaumer, 141 Alex. Suymson } de Schotia, d. Clesuyensis, d. Dyabyldensis } cl.; art.; p.
142 Hertgerus Slotis, nat. de Syndel, Trai. d.; iur.; s.
143 Sym. Mor de Keyserwerda, 144 Heynr. de Glesch, civis Col., } cl. Col.; art.; n. s., quia servitores corales ecclesie s. Andree Col.
145 Tilm. Textoris de Dries, cl. Trev. d.; p.
146 Math. Per de Elen, cl. Leod. d.; art.; s. 4a.
147 Corn. Sundegotz de Ytter, cl. Leod.; art.; n. s., quia fam. rectoris.

II 147b **298. 299. Rektor Engelbertus de Dunen,**

leg. dr., necnon coll. eccl. s. Georgii Col. dec., electus 1463 *Juni* 28 *in ecclesia fratrum predicatorum*[1])*[; reelectus* 1463 *Oct.* 8 *ad minores*].

In mense Junii:

298, 1 Petr. de s. Petro, nat. de Leuvanio, art. m. Leuvaniensis; iur.; i. et s.;
2 Arn. Bergh, nat. Hervordensis; iur.; i. et s.; } 30.

Julius:

3 Herm. Georii, nat. de Dinxlaichen; art.; i. et s.; Juli 5.

297, 134. G. de C., 1465 31/1 det. sub m. Hinr. Oersoy; 1467 17/4 inc. sub m. Paul. Wijckroe.
135. J. **Colonie**, 1464 18/6 det. sub m. Corn. de Breda. — 1476–82 Ratsherr.
138. Egb. (Eng.) A., 1464 4/6 det. sub m. Jac. Harlem; 1466 18/3 inc. sub m. Th. Leydis.
140. W. **Camerarii** de Sc, 1460 Juni 13 ad leges: Un. 1b, 80b.
141. A. Symson, s., 1478 det. in S. Andrews: Records 62.
143. S. M. al. Moysken, cl. Col. d., 1477 past. in Sonsbecke: Nrhein. Ann. 61, 169, 539.
298, 1. P. de s. P. Leod. d.; art.; 1455 11/12 in Löwen: II Matr. 11a.
2. A. de H., 1466 b. decr.; Un. 126, 27a; m. art., in Kolleg Dwergh: [nach 1473 April 8] Un. — A. B. de H., cl. Pad. d., 1475 22/6 not. imp.: Münster, St.-A., F. Münster 2062.
3. s., 1462 in Erfurt: Weiss. I 291.

[1]) per . . . . intrantes m. Paul. de Gherisheym, art. m. et sacr. pag. prof., m. Henr. de Bemel, decr., Joh. de Kempis, med. doctores, et Ottonem de Xanctis, art. m.

Universitäts- und Landesbibliothek Düsseldorf

298, 4 m. Joh. de Foro, art. m. Par., nat. de Wipperfurd, Col. d.; iur.; i. et s.; Juli 8.

II 148a 5 Joh. de Trever(is), Trev. d.; art.; i. et n. s., quia omnino p. testante magistro burse; Juli 8.

6 Joh. de Brug(is), Torn. d.; art.; i. et n. s, etiam pro bedello, quia omnino p.; Juli 8.

7 m. Joh. Leyluderer, art. m.; iur.; i. et s.; Juli 13.

8 Hinr. de Susato, Col. d.; art.; i. et n. s., quia p. testante rectore burse; Juli 15.

9 Wilh. } de Archadya, fratres, nati de Ybernea; art.; i. et
10 Thom. } n. s., etiam pro bedell(is), p.; Juli 15.

11 d. Joh. Bongart, Col. d. presb.; iur.; i. et s.; Juli 19.

12 Joh. Leuelz de Baxem; art.; i. et s.; Juli 20.

13 Joh. de Aquis, Leod. d.; art.; i. et s.; Juli 28.

Augustus:

14 Joh. Fluck de Wesalia superiori, Trev. d.; iur.; i. et s.; 5.

15 Peregr. de Buscoduc(is), Leod. d.; art.; i. et s.; 9.

16 fr. Ant. Wellen, o. pred., Cam. d., nat. de Zalandia; theol.; i. et s.; 12.

17 Th. de Kampis, Trai. d.; iur.; i. et s.; 13.

18 Joh. Widdenbruck, Col. d.; med.; i. et n. s., quia famil. m. Johannis de Kempis, doctoris med.; 16.

19 Hazebotus de Nijdrosea, Nijdrosensis d.; art.; i. et s.; 19.

298, 4. 1461 b., 1462 m. art. Paris.: Auct. 2, 932. 944. — m. J. v. dem (der) Merct, in Köln gesessen, bestellt 1472 31/10 Vertreter: Brb. 29, 329a 2. — m. art.: 1469 Jan. 30 Un.; 1471 b., 1478 lic. decr.: Un. 126, 45a. 56a.

5. 1465 5/2 det. sub m. Petr. Leidis. — vgl. 300. 17.

6. J. Boets al. de Br T. d.; art.; 1453 3/12 in Löwen: II Matr. 3a.

10. Th de A., 1465 Juni det. sub m. Th. de Leydis. — b. Col., n., quia p., 1465 (n. 63) in Basel.

11. ? de Pomerio, 1457 stud.: n. 1127. 9. 30. — d, 1466 presb.: n. 1374. — 1471: Un. 127, 150a. — 1472 18/1 m. art. — 1479 5/8.

13. vgl. 293, 34.

14. 1461 März 5 in Heid.: Toepke I 303; s., 1461 c. Michaelis in Erfurt: Weiss. I 287.

15. 1465 14/2 det. sub m. Th. Boemel.

16. 1462 ad leg. bibliam pro 2. anno in conv. Col.; ad leg. sent. pro 3. anno; stud. honoris pro 1. anno: Moph. 8, 285. — A. Wellens, Mitglied des Antwerpener Klosters, dr. theol. in Löwen; später in Köln. — 1483 Prior in 's Hertogenbosch. — 1495 Führer der Konventualen: Löhr, Teutonia 26. 145–47. — † 1502 18/1. — N. Nl. bgr. Wbk. 3, 1401.

18. dr. med. Joh de K. (230, 58).

19. Asgotus **Zwenonis de Norwegia**, 1458 17/4 in Rostock: Esgotus Swenonis, 1459–60 b. art.: Hofmeister 1, 116, 124. — d. Asgodus de Norwegia, 1465 21/3 inc. sub m. Lamb. de Monte; disp., ivit ad curiam.

Universitäts- und
Landesbibliothek Düsseldorf

298, 20 d. Arn Stroehoyt, Paderbornnensis, can. s. Stefani Mag.; art.; i. et s.; 29.

21 d. Hinr. Wijsbecker, can. ad s. Steffanum Mag.; art.; i. et s.; 29.

September:

22 Goesw. Roirich de Straelen, Col. d.; iur.; i. et s.; 1.

23 Jod. de Katwijch prope Leydis, Trai. d.; art.; i. et s.; 4.

24 d. Joh. de Xanct(is), presb. Col.; art.; i. et s.; 6.

25 m. Joh. de Koelhůsen, art m. Erf., Mag. d.; iur.; i. et s.; 9.

II 148b 26 Springelinus de Buzbage, Mag. d.; art.; i. et n. s., p.; 9.

27 Nyc. de Segen, Mag. d.; art.; i. et s.; 10.

28 m. Bertr. Bauw, art. m. Col., fatebatur se intytulatum sub venerabili m. Thoma Baest, pro tunc rectore, et licet eo tempore non iuraverit, quia minorennis, tamen, priusquam ad tempus etatis debite pervenerit, et post intytulationem se semper pro iurato tenuit et observavit, et ita expresse iuravit et declaravit et per iuramentum, quod desuper prestitit, ita deinceps servare velle affirmavit; 13.

29 Joh. Helt de Mechelinia[1]), Cam. d.; art.; i. et n. s., quia consangwineus scholastici Bauw; 13.

30 d. Joh. Alhardi, preceptor domus s. Anthonii, Trev. d.; theol.; i. et n. s. ob rev. pers.; 16.

31 Joh. de Juliaco, Col. d.; art.; i. et n. s., quia p.; 19.

32 Andr. de Augusta } , d. Aug.; art.; i. et n. s., quia p.; 20.
33 Joh. de Augusta }

298, 20. Arn. Strohut **de Maguncia**, s., 1461 in Erfurt: Weiss. I 287. — 1472 in Bologna, 1474–75 Prokurator: Acta 217. 219. — dr. decr., can. s. Stephani Mog., † 1483 20/7: Westf. Zs. 57, 1, 105–6.

23. J. L., 1465 5/2 det., 1466 21/3 inc. sub m. Petr. Leidis.

25. In der Erfurter Matrikel nicht aufzufinden.

26. Spr. Jof (Juff) de B, 1459 3/6 stud. in Heidelberg, 1461 9/7 b. art. v. mod.: Toepke 1, 298. — Spr. Fabri de B., 1460–61; Spr. Dedeler [Dodeler!] de B., 1462 in Erfurt: Weiss. 1, 282. 291. — Oberhess. Mitteil. N. F. 26, 11 n. 94.

27. ? 1466 o. Ben. in S. Peter zu Erfurt; verfaßt Thüring. Geschichte: Lorenz, Geschichtsquellen ³II 111/4.

28. = 254, 38. * ☞ hic Bertramus anno (14)76 factus est dr. med.; anno 79 rector universitatis et anno 84; hic can. et cantor ecclesie s. Apostolorum est; anno 1490 idem electus est in rectorem, similiter et anno 1494.

29. Der Scholastikus Joh. Bau von S. Rumold in Mecheln war bereits 1455 gestorben: 33, 13. – J. Heelft de M., 1464 29/8 in Löwen: II Matr. 45 a.

31. J. **Gusten**, 1464 27/5 pres. ad bacc.

32. 1466 12/6 det. sub m. Heynr. Orsoy; 1468 5/4 inc. sub m. Paulo de Lent.

33. 1465 31/1 det sub m. Hinr. Oersoy; 20/6 disp.; 1467 29/4 inc. sub m. Ulr. de Eslingia.

[1]) *Die Hs.:* Mechelinina.

Universitäts- und Landesbibliothek Düsseldorf

298, 34 fr. Arn. Lûesch de Ayr, o. B. ac mon. monast. Tûiciensis, Col. d.; iur.; i. et s.; 21.

October:

35 d. Petr. de Gerhesheym, presb.; iur.; i. et s.; 4.
36 fr. Wenzelaus de Lutsch, Worm. d., o. Prem.; art.; i. et s.; 11.[1])
37 Mart. Alckmarie, Trai. d.; art.; i. et s.; 11.
38 Joh. Maenhoff de Kurbeck, Pad. d.; art.; i. et s.; 11.
39 Petr. de Arwilre, Col. d.; art.; i. et n. s., quia p.; 13.
40 Eng. de Clivis, Col. d.; art.; i. et n. s., quia p.; 13.
41 Joh. Engelberti de Hammeren; art.; i. et s.; 13.
42 Wilh. de Susteren, Col. d.; art; i. et s.; 15.
43 Th. de Susteren, Col. d.; art.; i. et s.; 15.
44 Adam de Elner; art.; i. et s.; 15.
45 Conr. de Schijrck, Trev. d.; art.; i. et s.; 15.
46 Thom. Mentz de Nusia, Col. d.; art.; i. et s.; 15.

298, 34. 1466 b. decr.: Un. 126, 25b. 26a.

35. 1478. 80. rect. capelle s. Michahelis: 357, 26; 366, 12. — ? P. de G., cl. Trai. d., 1479 5/8 b. decr.

39. 1464 14/6 det. sub m. Lamb. de Monte; 1467 11/5 inc. sub m. Th. de Leydis.

40. 1466 9/6 det. sub m. Lamb. de Monte; **Egb. Vivarii** de Cl., 1469 14/5 inc. sub m. Jac. Harlem.

43. * postea dr. theol., o. pred., famosus. — m., 1476-77 in Basel: 1475 b. (resp in vac.), 1481 16/11 in brevi licentiandus, 1482 4/5 lic., 1484 20/10 dr. theol.: Hs. 1690, 3a. 15a 24a u. ö.; 1477 4/6 deputatus ad leg. bibliam in univ. Col. pro anno 1478. — 1479. 81 b. f. th., mag. studencium. — 1490 regens. — 1491 regens pro 1. et 3. annis. — 1492 17/1 regens pro 2. et 3. annis in conv. Col., conceditur camera sive domuncula. — 1495 28/3 regens in conv. Lovan. — 1498 regens. — 1500 12/5 potest suscipere salarium lecture sibi date per dominos civitatis et potest pro usu suo exponere. — 1501 23/10 regens conv. Col.: Dom.-Quellen 1, 49; 6, 115; 10, 50–1. 80 120 134. — Moph. 8, 363. 402. 432 — 1484 13/8 fr. o. pred., aula doctoralis steht bevor: Geleitsreg. 11, 75b. — lehrt dogmata s. Thome: Greving, Joh. Eck 20 u. ö.; Metzler, Joh. Eck 42 A. 2. — 1484 theol. Intrans: III 119a; 1498. 99 Responsalis in Quolibet, 1501 10/7 theol. Dekan: Art. Dek.-B. III 278 b. 284 b. IV 12 b. — 1500 städt. Theologieprofessor (–1504; Gehalt: 100 M.): Mittw.-Rentk., Ausg.; 1501 Dekan: theol. Dek.buch. — † nach 1509. — 1499 7/3 Summa de veritate s. Thome Aquin. — revisa. — 1500 7/5 Questiones disputate s. Thome Aquin.: Voulliéme 491–93 n. 1145. — Über seine Richtung: Greving, Joh. Eck 50. 96. — 1497 Briefe an die Bamberger Dominikaner: Löhr, Teutonia 148–150. — Löhr, Theol. Disput. 25 u. A. 8. 97. — Thom de Aqu. Summa contra gentiles, castigata per —. Col. 1509: GB VII 223d. — Quetif et Echard 2, 22. — Hartzheim 303b. 304a (Zusätze 26). — Butzbach Auctarium 106b n. 617. — Hurter, Nomencl. 4, 929.

44. A. Eller, 1464 14/6 det. sub m. Lamb. de Monte; 1/9 disp.

[1]) *Diese Eintragung ist ohne Zweifel die erste nach der Wiederwahl des Rektors.*

Universitäts- und
Landesbibliothek Düsseldorf

298, 47 Otto Ernesti de Emick, Mag. d.; iur.; i. et s.; 17.
48 Lamb. Starck de Groenauwe, Hildensis d.; art.; i. et s.; 18.
49 Joh. Michaelis de Bedebur, Trev. d.; art.; i. et n. s., quia p.; 18.
50 Petr. Kaldenbrender de Aquisgrano, Leod. d.; art.; i. et s.; 19.
51 Corn. Neven de Do(r)draco, Trai. d.; art.; i. et s.; 22.
52 Joh. de Widenbruck, Oesn. d.; art.; i. et n. s., p.; 22.
53 Nyc. Plenck de Wesalia, Col. d.; art.; i. et s.; 22.
54 Nyc. Kegelair de Wesalia, Col. d.; art.; i. et n. s., p.; 22.
II 149a 55 Joh. de Zittart, Leod. d.; art.; i. et s.; 23.
56 Nyc. de Garden al. de Stragardia, Cambunensis d.; art.; i. et n. s., quia p.; 25.
57 Georg. Wiltgrûbe de Hijrtzbergh; art.; i. et n. s., p.; 25.
58 Bert. Hezeler, Erpip. d.; iur.; i. et n. s. ob rev. fratris eius, cancellarii domini Col.; 25.
59 Herm. Isfogel, Col.; iur.; i. et s.; 25.
60 Rob. Jeyrboed de Aquis; art.; i. in forma et s.
61 Nyc. de Affellen, Col.; art.; i. in forma et s.
62 Wilh. Oest; i. in forma et s.

298, 47. O. E. de Eymbeke, 1458 in Erfurt: Weiss. 1, 268. — O. Ernst [de Alemania], can. s. Alexandri in Embeck, 1467 14/6 dr. decr. in Ferrara — war vorher in Padua: Pardi 46–7.

50. s., 1460 in Erfurt: Weiss. I 279.

51. C. N. de D., 1465 5/2 det., 1466 21/3 inc. sub m. Petr. Leidis.

53. N. W. **maior**, 1465 14/2 det., Pl., 1466 29/3 inc. sub m. Th. Boemel.

54. N. W. **minor**, 1465 det., 1466 4/6 inc. sub m. Th. Boemel.

55. 1465 14/2 det., 1467 26/5 inc. sub m. Th. Boemel.

56 N. G., 1459 20/10 in Rostock: Hofm. 1, 122. — 1460 in Leipzig: Erler 1, 223. — N. de Stargardia, 1464 18/6 det. sub m. Corn. de Breda; 13/11 lit. test.

58. Der Bruder ist Georg Heseler (247, 57).

59. 1467 cl., imp. auct. not.: n. 12990. 1.

†61. Sohn Hermanns. — Bruder von Joh. de A. (271, 32). — * Iste N. de Aff(elen) postea est effectus m. art. et u. iur. dr. et officialis curie Col. et rector universitatis anno (14)90. — N. A. de Colonia, 1467 26/1 det. sub m. Corn. de Breda; 1469 21/3 inc. sub m. Rop. de Scothia [postea decr. dr.]; 1470 23/3 disp.; 1475 28/8 rec. — m. art., 1472 b. leg. (promoviert durch Fastr. Bareit de Busco), 1476 16/1 lic. leg. (L. R. 2a), 1478 dr. leg.: Un. 126, 46b. 53b. 56a; 1478 rec. ad coll. fac. iur. — 1478. 85. 89. 95 Intrans: III 70b. 123b. 166b. 208a; 1479 dr. u. iur., assessor: servitor Joh. Tylke de Balve (363, 31): III 76a; Un. 1b, 3a; 1490–91 Rektor: III 176a; 1477: n. 13401; 1483 7/11: A. V. n. 811; 1487 11/3 vom EB. empfohlen; 1495 Verwundung: III 209b; 1495 8/4 persönliche Nachrichten; 1499 14/4 Testament: Düsseldorf Archiv, Dom Or. n. 1045; 1499 Exequien: Un. 126, 81b. — 410, 26. 426, 25. 46. 440, 118. — Gutachten: Muther, Rechtsw. 101. — III 176b. 205b. 206a. 242b. — 1476–99 (†) im Schrein.

Universitäts- und
Landesbibliothek Düsseldorf

298, 63 Th. Vlass de Nusia, art. m. Herfordensis; iur.; i. et n. s., quia famil. et scriptor rectoris.[1])

64 Heym. de Groenickghen, Trai. d.; art.; i. et s.; 27.

65 Corn. Gerardi Haese de Dordraco, Trai. d.; art.; i. et s.; 27.

66 Joh. Wilhelmi de Dordraco; art.; i. et s. 3 a.; 27.

67 God. Augustini de Segen, Mag. d.; i. et n. s., quia p.; 28.

68 Nyc. de Kederich, Mag. d.; art.; i. et s.; 29.

69 Phil. Kost de s. Cornelio, Col. d.; art.; i. et s.; 29.

70 Joh. Layr de Keyserwerd, Col. d.; art.; i. et s.; 29.

71 Sym. de Hamborch, Col. d.; art.; i. et n. s., quia p.; 29.

72 Joh. de Nyveheym de Nusia, Col.; art.; i. et s.; 31.

73 Joh. Buschoff de Waeldorp, Col.; art.; i. et s.; 31.

74 Hinr. Kijrchhoff de Recklinghusen, Col.; art.; i. et s.; 31.

November:

75 Joh. fil. Johannis Wijgeri de Venloe, Trai. d.; iur.; i. et s. 3 a.; 2.

76 Hinr. Brunner de Redincher, Const. d.; art.; i. et n. s., p.; 2.

77 Math. de Septem Montibus; art.; i. et n. s., p.; 3.

78 Joh. Welteri de Segen; art.; i. et s.; 4.

79 Joh. Aquis de Paderborn; art.; i. et n. s., p.; 5.

80 Detherus de Geylenhusen, Mag. d.; iur.; i. et s.; 5.

81 Helmicus de Leen de Harderwijck, Trai. d.; art.; i. et s.; 6.

82 Nyc. de Amsterdamis, Trai. d.; iur.; i. et s.; 6.

83 Edo fil. Dodonis de Hairlinghen, Trai. d.; iur.; i. et s.; 8.

84 Sym. Wilhelmi de Duvelandia, Trai. d.; art.; i. et s. 3 a.; 8.

85 Th. de Clivis, Col. d.; iur.; i. et s.; 10.

298, 63. s., 1457 in Erfurt: Weiss. I 262. — Arzt, der Gotteslästerung usw. beschuldigt: 1487 Mai 9 u. 1488 Aug. 10. — vgl. 189, 34. — Kan. an S. Maria ad Gradus, Leibarzt des Eb., 1499: Priesterseminar Hss. n. 283. 284.

64. 1467 b. decr.: Un. 126, 27b; 1468 Sept. 1 und 1469 Jan. 30 Un.

69. Ph. de s. C., 1465 Juni det. sub m. Th. de Leydis.

70. J. K., 1465 14/2 det. sub m. Th. Boemel.

71. S. **Juliaci**, 1465 12/6 det. sub m. Nic. de Edam; 1467 26/5 inc. sub m. Th. de Bomel (disp.); 1469 20/3 rec. — vgl. 290, 38.

73. 1476 can. s Apost.: Nrhein. Ann. 75, 103 u. A. 6.

74 Bruder von Johann (289, 112). — 1490 Leibrente: Rechn. 55, 70a.

77. L. R. 27a: **Bergis**. — 1465 20/6 det. sub m. Petr. de Leydis, disp.

78. Welter, s., 1459 in Erfurt; Walteri, s., 1464 in Erfurt: Weiss. I 274. 304.

80. Th. **Forstmeister** de Gilnhawßen, 1458–59 in Leipzig: Erler 1, 215. — Thyterus Vorstmeyster de G., 1466 in Erfurt: Weiss. 1, 314. — nach 1466 Domherr in Mainz, resign. 1487. — heiratet: Kisky, Domkap. 129 n. 144.

[1]) *Späterer Zusatz*:* postea legaliter solvit.

Universitäts- und Landesbibliothek Düsseldorf

298, 86 Th. Petri de Alckmaria, Trai. d.; iur.; i. et s.; 12.
87 Th. Petri de Amsterdame; iur.; i. et s.; 12.
88 Jac. Egidii de Serpennis, Trai. d.; art.; i. et n. s., p.; 12.
89 Joh. Mathei de Harlym, Trai. d.; i. et n. s., p.; 13.
II 149b 90 Hinr. Eychman de Juliaco; art.; i. et s.; 14.
91 Wilh. de Emeda, Mon. d.; iur.; i. et s.; 14.
92 Joh. de Kijrspe, Col. d.; art.; i. et s.; 15.
93 Melcheor de Ungaria, Waciensis d.; ad (artes); i. et n. s., p.; 17.
94 Nyc. de Met(is); art.; i. et n. s., p.; 17.
95 Herm. Boterman de Orsoy, Col. d.; art.; i. et n. s., quia fr. m. Henrici Boterman, licentiati theol.; 17.
96 Thom. Ediger de Treveri; art.; i. et s. 3a.; 18.
97 Tilm. Nard(is) } de Holandia, Trai. d.; art.; i. et s.; 21.
98 Ger. Nard(is) }
99 Petr. Aechel, Leod. d; art.; i. et s. 3a.; 21.

December:

100 Joh. Fabri de Kempis, Col.; art.; i. et s.; 6.
101 Nyc. de Schamta de regno Daicie, Londensis d.; i. et s.; 6.
102 Joh. Bell de Bedeburgh, Trev. d.; art.; i. et s.; 7.
103 Kar. Castorus, profess. o. B.; iur.; i. et n. s. ob rev. m. Lopponis, doctoris u. (iur.), cuius consangwineus fuit; 9.
104 Gijsb. Nerden, Trai. d.; iur.; i. et s.; 10.
105 Ant. fil. Anthonii de Raid de Brug(is), Torn. d.; art.; i. et n. s., quia famil. m. Cornelii Kuck; 11.
106 Nyc. de Moedershem, Col. d.; i. et n. s., quia p.; 12.

298, 86. decr.; 1465 27/3 in Löwen: II Matr. 48b. — Th. de A.: 1468 Sept. 1 Un.

87. Th. A. Trai. d.; ius can.; 1459 7/7 in Löwen: II Matr. 22b. — vgl. 263, 14.

91. 1466 b. decr.: Un. 126, 27a.

93. 1466 28/1 det. sub m. Th. Leydis.

95. Henr. B. de Orsoy (235, 71). — H. de O., 1459–87 cl., imp. auct. et curie Col. caus. not.: n. 12720 u. ö.; III 143b; 1459 in der erzbisch. Kanzlei: n. 12704. — H. O., 1466 28/1 det. sub m. Th. Leydis; 1468 2/4 inc. sub m. Heinr. Orsoy; 1476 21/12 rec. — m. art.: 1468 Sept. 1 Un.

99. P. Achill, 1465 7/2 det. sub m. Corn. Breda; 1466 27/4 inc. sub m. Conr. Campis, 15/4 disp.

100. J. de K., 1466 30/1 det., 1467 16/4 inc. sub m. Conr. de Kampis.

103. Lopponis de Zierixee (196, 5). — d. Karulus Gaston, presb., deferens habitum o. B., non tamen professus, Vivariensis d. prope Avi(ni)onem, 1463 Dec. 22 ad leges: Un 1b, 80b.

105 m. Corn. K. (184, 10). — ? A. Laets de Br.; 1461 28/8 in Löwen: II Matr. 30b.

Universitäts- und Landesbibliothek Düsseldorf

298, 107 Joh. de Gladbach, Col. d.; iur.; i. et n. s., p.; 13.
108 Eba de Ypcolgha de Frijsia, Trai. d.; iur.; i. et s.; 15.
109 Eûwo de Nijmarten de Frijsia, Trai. d.; iur.; i. et s.; 15.
110 Joh. Leitz de Groenenbergh, Mag. d.; art.; i. et n. s., p., etiam pro etc.; 17.
111 Joh. Ocke de Paderborne; art.; i. et s. 3 a.; 19.
112 Joh. de Tijtz, Col. d.; art.; i. et s.; 19.
113 Joh. de Lutzelenburgo, Trev. d.; art.; i. et s.; 19.

II 150b

300. Rektor Gerardus de Elten,

art. m. et theol. prof., electus 1463 *Dec.* 20 *ad Augustinenses*[1]).

Decembris:

1 Joh. Pyncoud, presb., religiosus o. Ant.; iur.; i. et s.; 23.
2 Wyn. de Andernaco; art.; i. et s.; 27.
3 Joh. de s. Vito de Heydendael; art.; i. et s.; 27.
4 Joh. de Ponte Monsionis; art.; i. et s.; 27.
5 Got. Holbosch de Horn, presb. Pad. d.; iur.; i. et s.; 29.

Januarii:

6 Conr. de Confluencia, cl. Trev. d.; art.; i., p.; 3.
7 Wern. de Eppensteyn, cl. Mag. d.; art.; i. et s.; 4.
8 Henr. } In gen Nulant, fratres, de Novimagio; art.; i. et s.; 5.
9 Arn. }
10 Petr. Colszen de Confluencia, Trev. d.; art.; i. et s ; 13.

298, 107. 1465 cl.: n. 12933.
110. s., 1460 in Erfurt: Weiss. I 281. — J. **Kr**onenberch, b. univ. Erf., 1464 16/4 rec.; 1465 1/4 inc. sub m. Conr. de Campis. — m. J. Gr. ad s. Anthonium, 1469 b. decr., 1475 b. leg.: Un. 126, 40 b. 53 b; m. art., b. u. iur., 1491 art. Intrans: III 183 b; cl. Col. d., ap. et imp. auct. et curie Col. not.: 1471 Aug. 5, Sept. 30. — Westd. Zs. 18, 363 u. A. 18.
111. d. J. O., 1498 Mai fam.: Sand. Sanderi de Paterborn (438, 120). — 1503 past. s. Joh. evang.: Büllingen 1, 21.
113. J. **Navet** de ducatu Lutz., famil. dr. Fastrardi (Bareit de Busco: 134, 39), 1465 29/5 b. leg.: Un 126, 23 b. 25 b. — J. N., 1469 30/1 stud. iur.
300, 2. 1465 13/6 det. sub m. Nic. de Edam.
5. Godeke H. prozessiert wegen des väterlichen Gutes: 1466 27/4. 24/5. 6/7.
6. C. Sackman de C., 1459–60 in Leipzig: Erler 1, 221. — C. de C., m. art., 1480 capell. s. Severini, 1481 sacell. s. Columbe: Hs. 1690, 25 a. 80 a. b. 99 a
10. P. de C., 1466 4/2 det. sub m. Corn. de Breda; **Gulsick**, 1467 24/4 inc. sub m. Rop. de Scocia.

[1]) per intrantes . . . Ger. de Monte, theol. prof., Fastrardum de Busco, leg., Heinr. de Tegelen, med. doctores, et Joh. de Juliaco, art. magistros.

Universitäts- und
Landesbibliothek Düsseldorf

300, 11 Henr. de Petra, Col.; art.; i. et s.;
12 Adolphus Rolenswert, Col.; n. i., quia minorennis;[1]) s.;
13 Henr. de Francfordia, cl. Col. d.; i. et s.;
14 Jasp. de Colonia; i.; p., a. bedell(is); } 19.
15 Ant. de Merle, civis Col.; art.; n. i., quia minorennis; s.; 20.
16 Joh. Muesken, civis Col.; art.; i. et s.; 20.
17 Joh. de Treveri, cl. Trev. d.; art.; i. et s.; 20.
18 Wig. de Ulmen, cl. Col. d.; art.; i. et s.; 20.
19 Joh. Gerartsteyn, cl. Col. d.; art.; i., p.; 20.
20 Rich. Gerartsteyn; art.; i., p.; 20.
21 Joh. Sybelen de Ziberch, cl. Col. d.; art.; i. et s.; 21.
22 Hayo fil. Mennonis de Bruxmer, cl. d. Mon.; iur.; i. et s.; 24.
23 Joh. de Andernako, cl. Col. d.; art.; i. et s.; 27.
24 Andr. de Cranoch; art.; i., p.; 28.

Februarii:

25 Adr. / 26 Joh. de Hoesd(en); iur.; / art.; i. et s.; 1.
27 Jasp. de Haen; art.; i. et s.; 3.
28 Joh. Ryve de Lyppia, cl. Col. d.; art.; i. et s.; 10.
29 Walt. de Haga Comit(is), cl. Trai. d.; art.; i. et s.; 16.
30 Walt. de Orchadia, d. Abberdonensis; i., p., n. bedell(is).

II 151a *Martius:*

31 Nic. de Orchadia; p.;
32 Wilh. de Scotia; p.; } 2.
33 Bruno de Duerkoeff de Colonia; i. et s.; 5.
34 Joh. Puer de Ratingen, cl. Col. d.; i., p.; 8.

300, 11. 1467 16/11 det. sub m. Corn. de Breda. — ? v. den Steinen, 1471–78 Ratsherr. — 1481 Pfr. in Much: Oberdörfer, Much 105.
12. 1468 11/7 det. sub m. Ottone de Xanctis. — 1480–91 Ratsherr.
16. Vgl. 230, 44.
17. 1462–63 in Leipzig: Erler 1, 236. — vgl. 298, 5.
21. J. S., 1465 7/2 det. sub m. Corn. de Breda; 1466 20/3 inc. sub m. Rob. de Scocia.
26. J. Heusden Trai. d.; art.; 1465 19/7 in Löwen: II Matr. 50a.
28. J. de L., 1466 12/6 det. sub m. Heynr. Orsoy; 1469 10/4 inc. sub m. Nyc. Harlem.
32. ? W. Waddat de Sc., Glasc. d.; 1464 29/8 in Löwen: II Matr. 45a. — ? W. Arthurle Gl. d.; art.; p.; 1464 4/12 in L.: II Matr. 46b.
33. Br. de C., 1466 4/2 det. sub m. Corn. de Breda.

[1]) *Späterer Zusatz**: Anno (14)65 4ta martii. Adolphus iuravit sub me Henrico de Breda.

Universitäts- und Landesbibliothek Düsseldorf

300, 35 Joh. Kael, fil. Symonis de Bocoldia, cl. Col. d.; iur.; i. et s.; 13.
36 Jud. Frederici de Harlem; art.; i. et s.; 13.
37 Greg. de Erpel, cl. Col. d.; art.; n. i., quia minorennis; s.; 17.
38 Joh. Mytlen de Eslingia; art.; i., p.; 18.
39 Joh. } Schermer de Oxenvort, cl. Erbip. d.; art.; s.; 22.
40 Andr. }

II 150b **301. Rektor m. Ge(rar)dus de Elten,**
reelectus 1464 *März* 23 *in conventu fratrum Carmelitarum.*

II 151a 1 Henr. Berynchen de Venlo; iur.; i. et s.; März 29.

Aprilis:

2 Ever. van d(er) Loe de Embrica; art.; i. et s.; 12.
3 Joh. Goetsdorp; i., p.; 13.
4 Joh. de s Grevenbroeck; i., p.; 13.
5 Allex. Harde de Scotia; art.; i., p.; 14.
6 Bern. van Boerloe de Zutphania; art.; i. et s.; 14.
7 Crist. Smalsman de Colonia; art.; i. et s.; 14.
8 Arn. Zass de Delen de No(vima)gio; art.; i. et s.; 16.
9 Nic de Tullo de Lottoringia; art.; i., p.; 17.
10 Th. de Amsterdammis; art.; i. et s.; 19.

300, 36. J. de H., 1465 18/6 det. sub m. Henr. de Orssoy; 1467 20/4 inc. sub m. Jac. de Haerlem.

38. J. **Piscatoris** de E., 1453 in Heid., 1455 16/7 b. art. v. mod.: Toepke I 275, 3. — J. Mitling de E., 1460 in Leipzig: Erler 1, 222. — J. de E., b. univ. Heid., 1464 11/5 rec.; 1465 16/3 lic. art.

39. J. de O., 1465 Juni det. sub m. Th. de Leydis.

†40. A. de O. **de Franconia**, 1465 31/1 det. sub m. Hinr. Oersoy; 1466 27/3 inc. sub m. Lamb. de Monte; 1471 21/12 rec. — m. A. Schirmer de O., 1473 30/9 in Ingolstadt: Wolff 1, 41. — 1484 Quodlibetar. — 1475 b., 1484 b. f., 1485 lic., 1486 II/III dr. theol.: Hs. 1690, 3a. 25a. u. ö. — Löhr, Theol. Disput. 25 u. A. 10. 30. 97–8. — m. A. O.: 1468 Okt. 13 Un.; 1486. 90. 96. 1505 dr. theol., theol. Intrans: III 133a. 170b. 219a; IV 17a; 1487: III 139b. 141a. b; 1486 past. in Honnef: Redlich 2, 2, 160 A. 2; 1493 theol. Dekan: theol. Dek.buch; 1504 scolast. s. Gereonis, zum Rektor gewählt, muß auf Anstehen des Kölner Rates resignieren: IV 12b; 1508 Exequien: A. R. 17b. — Keussen in Westd. Zs. 10, 73. 74; 17, 148 A. 74. — 1492 21/3. — 1526 6/4 Stiftung. — A. R. 6b. 7b. — A. Bosphorus vulgo Ochsenfurt, scholast. s. Gereonis, ungebildeter Mensch: Nettesheim, Epist. apol. B 1a (1533). — 1503 23/8 (Urk.) hitziger Charakter.

301, 2. E. de E., 1465 18/6 det. sub m. Henr. de Orssoy, disp.

6. B. Z., 1465 18/6 det. sub m. Henr. de Orssoy.

7. Cr. **Malzman** de C., 1465 20/6 det. sub m. Petr. de Leydis.

8. A. de N., 1465 18/6 det. sub m. Henr. de Orssoy; 20/6 disp.

10. 1465 13/6 det., 1467 22/4 inc. sub m. Nic. de Edam (disp.). — Th. Jacobi de A. Trai. d.; art.; 1459 9/2 in Löwen: II Matr. 21b.

Universitäts- und
Landesbibliothek Düsseldorf

301, 11 Nic. de Dydenhaven
12 Th. de Methis } ; i., p.; 21.
13 Sybr. de Reyda; i.; n. s., quia servitor rectoris; 21.
14 Henr. de Gladbeck; art.; i. et s.; 21.
15 Henr. Bockennou de Paderborn; iur.; i. et s.; 22.
16 Joh. Dommeshem de Insulis, cl. Torn. d.; leg.; i. et s.; 24.
17 Joh. Hase de Echt, cl. Leod. d.; i., n. s., quia famil. d. doctoris etc. Fastrardi; 24.
18 Joh. Holswilre; art ; i. et s.; 25.
19 Joh. de Monreal; i., p.; 26.
20 Corn. Poertfliet; art.; i. et s.; 26.
21 Henr. Poertfliet; art.; i. et s.; 26.
22 Joh. Goess; art.; i., p.; 26.
23 Joh. de Goch; art.; i. et s.; 28.
24 Joh. de Hensberch; art.; i. et s.; 28.
25 Joh. de Juliaco; art.; i. et s.; 29.
26 Henr. Sobbe de Dorsten; art.; i. et s.; 30.
27 Th. de Gorynchem; art.; i. et s.; 30.

Maius:

28 Arn. de Koerynsych; art.; i. et s.; 1.
29 Mart. de Brandenborch; art.; i., p.; 3.
30 Jac. de Nova Ruppyn; art.; i , p.; 3.
31 Jac. de Antiqua Ecclesia; i. et s. n., quia p.; 4.
32 Corn. Haeck de Dordraco; art.; i. et s.; 5.
33 Petr. Wilhelmi de Amsterdamis; art.; i. et s.; 5.

301, 15. Buchnowe, s., 1458 in Erfurt: Weiss. I 272; dec. s. Petri et Andree Pad.: 1498 März 10.

16. Domesent oder Domnessent, 1466 b., 1470 lic. leg.: Un. 126, 26b. 42b; 1469 Jan. 30 Un.

17. Fastrardi Bareit de Busco, dr. leg. (134, 39). — J. Hasen L. d.; art.; 1455 15/4 in Löwen: II Matr. 7b.

18. 1465 Juni det. sub m. Th. de Leydis; 1467 20/4 inc. sub m. Jac. de Harlem, disp.

20. 1467 25/1 det. sub m. Petr. de Leydis.

21. 1465 20/6 det. sub m. Petr. de Leydis.

22. J. Egidii de G. Trai. d.: art.; 1464 26/5 in Löwen: II Matr. 43b.

25. 1465 18/6 det. sub m. Henr. de Orssoy.

26. d H. S., cl. Col. d., not. caus palatii ap., 1479 can. s. Victoris Xanct.: Nrhein. Ann. 61, 174. 566.

28. 1466 9/6 det. sub m. Conr. Campis.

29. 1465 5/2 det. sub m. Petr. Leidis.

30. J. **Custodis** de R., 1465 5/2 det. sub m. Petr. Leidis.

31. 1468 30/6 det. sub m. Petro de Leidis; J. de A. E., 1471 29/3 lic. art ; J. **de Curia,** 18/4 inc. sub m. Adr. de Breda, disp.

33. P. A., 1465 18/6 det. sub m. Henr. de Orssoy.

Universitäts- und
Landesbibliothek Düsseldorf

II 151b 301, 34 Joh. Koepal de Assindia; art.; i. et s.; 7.
35 Reyn. Plantz de Confluencia; art.; i. et s.; 7.
36 Nic. Braecman de Kalkar; art.; i. et s.; 8.
37 Joh. Kael de Wesalia; art.; i. et s.; 8.
38 Arn. Hatingen; art.; i., p.; 8.
39 Andr. Ruggen de Hart; i. et s. 4a.; 8.
40 Joh. Krike de Hammone; art.; i. et s.; 8.
41 Gobellinus de Monasterio Eyflie; i., p.; 9.
42 Joh. Gael de Horn; art.; i. et s.; 9.
43 Jac. de Aldenhaven
44 Tylm. de Laverich } ; art.; i. et s.; 9.
45 Henr. de Ubach
46 Wolt. de Harderwick; i. et s. 4a.; 9.
47 Nic. de Gladback; i., p.; 9.
48 Arn. de Goes; i. et s. 4a.; 9.
49 Joh. de Cloetingen; i., p.; 9.
50 Tylm. de Dulken; i., p., n. bedell(is); 9.
51 Sym. Nicolay de Monkendamis; art.; i. et s.; 11.
52 Joh. Foy de Horn; art.; i. et s.; 11.
53 Petr. de Cuba; art.; i. et s.; 11.
54 Joh. de Cuba; art.; i. et s.; 11.

301, 35. R. C., 1465 13/6 det. sub m. Nic. de Edam. — s., 1466 in Erfurt: Weiss. I 318.

37. wohl Sohn des gleichnamigen Weseler Stadtschreibers (1448: n. 989). — J. de W., 1468 24/11 det.; J. **Koell** de W., 1470 12/4 inc. sub m. Conr. Campis. — L. R. 39a (fideiussor: m. Conr. de Campis). — vgl. 313, 54 u. a.

38. 1465 20/6 det. sub m. Petr. de Leydis; (postea promotus in Ytalia in dr. med.) 1467 17/4 inc. sub m. Paul. Wijckroe. — 1476 Promovent. — A. **Kaffenberg de** Hatnegge, dr art., 1477 12/3 dr. med. in Ferrara; stud. früher in Köln: Pardi 66/7. — b. f. theol., dr. med., 1505 9/10 angeblicher, 13/10 wirklicher art. Intrans.

40. J. H., 1466 3/6 det. sub m. Corn. de Breida.

41. 1466 4/2 det. sub m. Corn. de Breda; 1468 7/4 inc. sub m. Conr. de Campis. — m. art.: 1468 Okt. 13 Un.

42. J. **Johannis** van Horne dict. Gael **Torn. d.**, 1451 in Löwen: Reusens, Matr. 1, 168, 39.

46. 1465 20/6 det. sub m. Petr. de Leydis; 1467 11/4 inc. sub m. Th. de Bommel.

48. Trai. d.; art.; 1464 5/1 in Löwen: II Matr. 42a. — 1465 20/6 det., 1467 18/4 inc. sub m. Petr. de Leydis.

49. J. Johannis de Clutingen Trai. d.; art.; p.; 1462 4/1 in Löwen: II Matr. 31b. — J. Cl.; art.; 1457 17/2 in L.: 14a. — vgl. 245, 52.

50. ? T. **de Tuicio, M.**, 1467 9/6 det. sub m. Jac. de Haerlem.

51. S. M., 1465 13/6 det., 1467 22/4 inc. sub m. Nic. de Edam, disp. — ? S. de M., Trai. d.; ius can.; 1459 25/9 in Löwen: II Matr. 23b.

53. P. de C., 1484 17/1 stud. (Urk.). — P. **Mandlkern** de C., 1485 2/1 stud.: Un. n. 585; 1487 15/2 ebenso.

Universitäts- und
Landesbibliothek Düsseldorf

II 151ª 301, 55 Henr. Kaelsack de Zutphania; art.; i. et s.; 11.
56 Rutg. Kekel, civis Col.; art.; n. i., quia minorennis, pater promisit eum iuraturum; 11.[1])
57 Joh. Drakenborch de Traiecto inferiori; art.; i. et s.; 11.
58 Gosw. de Dorsten; i. et s. 5a. 4 maur.; 11.
59 Joh. de Berchem; i. et s.; 11.
60 Wilh. Back de Tongerloe, religiosus, presb. o. Prem., Cam. d.; i. et s.; 11.
61 Reyn. de s Grevenbroeck; i. et s.; 11.
62 Win. Pauli de Tiela; i. et s.; 12.
63 Flor. Man de Tiela; i., p.; 12.
64 Lamb. de Tremonia; art.; i. et s.; 12.
65 Petr. de Attendorn; art.; i. et s.; 12.
66 Herm. de Meschede; art.; i. et s.; 12.
67 Th. de Campis; art.; i., p.; 14.
68 Nic. de s. Huperto; art.; i., p.; 14.
69 Paul. Hunff; art.; i. et s.; 15.
70 Wilh. de Reclinchusen, civis Col.; art.; i. et s.; 15.
71 Th. Everardi de Medenblick; art.; i. et s.; 16.
72 Joh. Nicolay de Alcmaria; art.; i., p., n. bedell(is); 17.
73 Ant. de Lynss; i.; 17.
74 Henr. de Bracht; art.; i., p.; 18.
75 Joh. de Koerensich; art.; i. et s.; 18.
76 Herm. de Hervordia; iur.; i. et s.; 19.
77 Corn. de Brouerhaven; art.; i. et s.; 23.

301. 56. R. (Reyn.) K., 1471 21/6 det., de **Colonia**, 1473 8/4 inc. sub m. Nic. de Harlem. — m. art., 1479 im Schrein.
57. J. de Tr, 1466 6/2 det., 1467 15/4 inc. sub m. Th. de Bommel; disp.; 12/11 disp. — J. D, m. art.: 1468 Sept. 1 und 1469 Jan. 30 Un.
58. 1466 30/1 det. sub m. Corn. de Kampis.
62. W. de T., 1465 13/6 det. sub m. Nic. de Edam.
63. Fl. de T., 1465 13/6 det. sub m. Nic. de Edam; 1467 11/4 inc. sub m. Th. de Bommel.
65. ? P. Haltdichfaß de A., 1482–93 Pfr. v. S. Christoph; 1506 tot: Büllingen 1, 9. — 1482 1/2: A. V. n. 793. — 1477–79: Nrhein. Ann. 71, 60. 69.
72. J. de A., 1466 30/1 det. sub m. Conr. de Kampis. — 1465 im Kolleg Vorburg.
74. 1465 Juni det. sub m. Th. de Leydis. — 1468 Sept. 1 Un.; b. art.: 1469 Jan. 30 Un.
75. 1466 12/6 det. sub m. Heynr. Orssoy.
76. H. **Lyem** de H., 1469 b. decr.: Un. 126, 40b.
77. 1465 20/6 det., 1467 18/4 inc. sub m. Petr. de Leydis, disp. — C. Henrici de Br., Trai. d.; 1463 22/8 in Löwen: II Matr. 39b.

[1]) *Spätere Randbem.**: sub me Cornelio de Breda iuravit complete.

Universitäts- und
Landesbibliothek Düsseldorf

301, 78 Joh. Ge(rar)di de Burenmalsen; art.; i. et s.; 23.
79 Barth. Yoms de Scoenhovia; art.; i., p.; 23.
II 152a 80 Voppo de Dordraco; art.; i., p.; 23.
81 Boldwinus de Remmerswal(is); art.; i. et s.; 25.
82 Arn. Vonck
83 Ger. Huet
84 Henr. Hilbrandi } de Arnem; art.; i. et s.; 29.
85 Henr. Brynen
86 Lamb. Slusken
87 Petr. Hack de Bomel; art.; i., p.;
88 Nic. Wil(helm)i de Traiecto inferiori; art.; i. et s.; } 30.

Junii:

89 Marcilius fil. Marcilii Nicolay de Weert; art.; i. et s.; 1.
90 Liborius Meyer de Lubyck; iur.; i. et s.; 2.
91 Leon. de Prumeren
92 Paul. de Aquis } ; art.; i., p.; 2.

301, 79. B. Langen de Sc.; 1463 24/9 in Löwen: II Matr. 41a.
81. ? B. Johannis de R. Trai. d., 1434 in Löwen, 1436 14/3 b. art.: Reusens, Matr. 1, 22, 17.
83. G.A., 1465 Juni det. sub m. Th. de Leydis; 1468 6/4 inc. sub m. Egone de Driel.
84. H. A., 1465 Juni det. sub m. Th. de Leydis; ingressus o. pred. in monast. Col., 1466 13/1 disp.
86. L. A., 1465 Juni det. sub m. Th. de Leydis; 1468 27/6 inc. sub m. Egone de Driel.
88. N. de Tr., 1466 6/2 det. sub m. Th. de Bommel. — ? 1443 in Löwen: Reusens, Matr. 1, 199, 34.
89. M. Wijrt, 1465 18/6 det. sub m. Henr. de Orssoy.
90. 1465 im Kolleg Twerg: n. 1364. 6. 9. — 1469 Jan. 30 Un.; 1469 b. decr., 1474 m, b. leg, 1476 lic. decr., 1476 lic. leg., receptus ad facultatem: Un. 126, 40b. 51b. 53b. 54a. b.; L. R. 4a. — 1477 lic. u. iur., in Rostock, 1478. (u. iur. dr.) 86. 93. 97 Rektor, 1487 Vicerektor: Hofm. 1 204. 207. 211. 245. 247. 266. 286; ordinarius in novis iuribus in Rostock: Krabbe 241. 3; 1458 Bruder Joh.: Hofm. 1, 117. — Stölzel, Gelehrtes Richtertum I 97. — 1472 18/1 not. publ. et curie Col. — 1475–76 Stadtschreiber in Lübeck: Bruns in Hans. Geschichtsbl. 1903 S. 71. — nach 1497 Reise zur röm. Kurie: Lüb. Zeitschr. 20, 111–12.
†91. *m. Leonardus postea lic. iur. can. et solvit legaliter; *später* *postea dr. factus et off(icialis) ambitus — 1474 b. decr., past. in Randenroed, 1477 lic. decr. (April, Mai: L. R. 7b), 1494 3/2 dr. decr. (durch Dr. Joh. vom Hirz, 7 Jahre dessen Schüler): Un. 126, 52a. 55a. 75b. 76a; 1511 Rektor: IV 51b. 52b; dec. s. Adalberti Aquensis: 1491 Mai 15 Un.; vgl. über ihn: [1494], 1494 Febr. 3 und 1495 März 11 Un.; Kan. in Bonn: 1498 April 10 Un.; 1499 9/4 Kandidat für Dompfründe; 1503 26/11 im Prozeß um diese; 1510 22/9 zu ihr ernannt; 1503 18/1 Kan. am Dom: Düss. Ms. A 58, 123a. — 1511 Kan. an S. Andreas zu Köln: IV 51b; wohnt in der Immunität von S. A., 70 Jahre alt: 1513 3/3 (Urk.) — Kan. am Dom im Streit mit der Un., † 1515: Un. 1b, 54a. b; † 1515 7/6; Legat an Kl. Weidenbach: Nrhein. Ann. 103, 34 u. A. 11; 1515 memoria: Un. 126, 106b; A. R. 30b. — 1510 22/9 Siegler des Hofs zu Köln. — 1506 21/4 Klage. — 1493 2/10. — Redlich 1, 157 A. 3.
92. 1465 13/6 det. sub m. Nic. de Edam; 1467 11/5 inc. sub m. Th. de Leydis; 1472 7/12 disp.

Universitäts- und
Landesbibliothek Düsseldorf

301, 93 Jac. de Reno de Mechelinia; art.; i. et s.; 4.
94 Nic. de Holt; art.; i. et s.; 4.
95 Ricoldus de Ammersfordia; art.; i. et s.; 7.
96 Joh. Adriani Boen de Dordraco; art.; i. et s.; 8.
97 Henr. Knoefloeck de Francfordia; art.; i. et s.; 11.
98 Joh. de Hoven, cl. Col. d.; art.; i. et s.; 14.
99 Corn. Petri de Tong(ris) prope Zericzee; art.; i. et s; 16.
100 Jac. Wittonis de Rengerskerck prope Zericzee; art.; i., p., n. bedell(is); 16.
101 Ulr. Zell de Hanou, cl. Mag. d.; art.; i. et s.; 17.
102 Henr. de Gronsvelt, armiger, past. in Foron s. Martini, Leod. d.; art.; 19.
103 Joh. Johannis de Nerden de Amsterdammis; art.; i. et s.; 19.
104 Henr. Spaen de Kraennenburch; art.; i. et s.; 23.
105 Kar. Ronnou de Dacia; art.; i. et s.; 27.
106 Esbernus Johannis de Dacia; art.; i, p.; 28.
107 Herm. Smijtz de Wijlre, cl. Col. d.; i., n. ob rev. offic(ialis), cuius servitor erat; 28.

II 153b

302. Rektor Heynricus Bays de Breda,

art. m. et iur. can. b. et ecclesie s. 11000 *virginum can.*[1]), *electus* 1464 *Juni* 28 *in ecclesia fratrum predicatorum.*[2])

302, 1 Lamb. de Sneetlage, Osn. d.; art.; i. et s; Juni 29.

301. 93. J. de R. Leod. d.; art.; 1460 10/9 in Löwen: II Matr. 27b. — J. M., 1465 7/2 det. sub m. Corn. Breda; 1466 20/3 inc. sub m. Rob. de Scocia. — J. de R., 1484–92 can. s. Apost.: Lib. Lup.

95. 1466 30/1 det.; R. **Bijlke** de A., 1467 16/4 inc. sub m Conr. de Kampis.

97. 1465 Juni 27 und 1466 Juni 18 Un. — 1465 Sohn Brants. n. 1367–68. — 1481 28/2.

101. Der berühmte Buchdrucker! † c. 1507. — U. de H., s., 1453 in Erfurt: Weiss. I 235; 1476: n. 13370. — Merlo, Die Meister der altköln. Malerschule 91–4; Ennen, Inkunabeln II—VI; Centralbl. für Bibl.-wesen 6, 97–107. — Heitz-Zaretzky, Kölner Büchermarken XI–XIV. — Voulliéme, Buchdruck Kölns II–VII.

103. Trai. d., 1462 1/9 in Löwen:, II. Matr. 36b. — J. A., 1467 31/3 inc. sub m. Sev. de Moneta.

105. d. K. de D., 1467 16/11 det. sub m. Math. de Dacia. — C. Rynnow, prep. de Ottonia [bereits 1465], 1468 2/11 in Greifswald: Friedländer 1, 40. — Rönnow, 1475–1501 (†) Bischof von Odense: Eubel, Hier. 2, 230. — Literatur: Hoeyer in Personalhistorisk Tidsskrift III 5, 295 A. 1.

106. E. de D., 1467 17/11 det. sub m. Corn. de Breda; 21/12 disp. — E. J. **de Jucia**, 1468 14/11 in Greifswald: Friedländer 1, 41.

107. 1464. 66 H. de W., famil. des Offizials: n. 12898. 963; 1464 Nov. 8. — Offizial war damals Walt. Back (178, 35).

[1]) *Die auf das Kanonikat an der St. Ursulakirche bezügl. Worte von anderer Hand.*

[2]) per . . intrantes . . . . Jo(h.) de Kuck, theol. prof., Jo(h) Bareit de Busco, leg., et Joh. de Kempis, med. doctores, et Crist. de Brackerveld, theol. b.f., et art. magistros.

Universitäts- und Landesbibliothek Düsseldorf

302, 2 Wilh. Johannis de Geldorp, Leod. d.; art.; i., p.; Juli 4.
3 Crist. de s. Odomaro; art.; i. et s.; 6.
4 Corn. Gwilhelmi de Capella; art.; i. et p.; 8.
5 m. God. Godeman de Bachraco; iur.; i. et s.; 12.
6 Joh. Moedersbach de Andernaco; quia minorennis, n. i., et s.; 13.
7 d. Joh. Stempel, vic. eccl. Werkensis, Mon. d.; theol.; i. et s.; 15.
8 m. Livinus de Lynss, art. m. Par., Cam. d.; theol.; i. et s.; 22.
9 Laur. Adriani de Ziericzee, Trai. d.; art.; i. et p.; 31.
10 d. Joh. Nothoven de Dulken, can. s. Undecim milium virginum in Colonia; theol.; quia amicus et confrater rectoris, i. et n. s; Aug. 1.
11 Andr. fil. Andree de Bobardia, Trev. d.; art.; i. et s.; Aug. 4.
12 m. Alverus Yvari de Nydrosia de regno Norwegye; iur.; i. et s.; 5.
13 Petr. van den Thorn de Oldensel, Trai. d.; iur.; i. et s.; 7.
14 Lud. de Honseler, Col. d.; art.; i. et s.; 8.
15 Joh. Suerborn, can. eccl. s. Castoris in Confluencia, Trev. d.; iur.; i. et s.; 14.
16 Corn. de Capellis, d. Trai.; art.; i. et s.; 15.
17 Th. de Leuwardia, Trai. d.; can.; i. et s.; } 16.
18 Bald. de Gouda, Trai. d.; art.; i. et s.; }
19 Joh. Eycheman de Calwa, Spir. d.; art.; i. et s. 4a.; 21.

302, 2. ? d. W. Sprengher de G., investitus de Achel; theol.; 1463 19/7 in Löwen: II Matr. 39a.
4. C. C., 1466 4/6 det. sub m. Th. de Bummel; 1468 29/3 inc. sub lic. theol.
5. 1456 in Heid., 1458 b. art. (in via moderna): Toepke I 284.
6. Sohn Daniels. — J. M. **de Tredorf**, 1472 in Erfurt: Weiss. 1, 348. — 1496 Kaplan des Eb. von Trier, 1496–1504 Chorbischof; 1507 Archidiakon von S. Lubentius in Dietkirchen; † 1515: Kisky, Domkap 184 n. 229.
9. L. Z. (Ramsdonck), 1467 8/6 det. sub m. Jac. Seghen.
10. 1451–61 can. s. Apost.: Lib. Lup. — J. de D., 1460 can. s. Apost. Col.: Nrhein. Ann. 61, 145, 388.
12. Die Worte 'm. — Norwegye' einschließlich sind durchgestrichen; spätere Randbem. lautet*: ☞ hic resecatus fuit 1468 20. die octobris per sententiam rectoris de consensu totius universitatis [als Anhänger des Wilh. Kairman de Werdena, 246, 53]. — 1468 Okt. 13 Un.; 1469 b. decr.: Un. 126, 40b; A. Drunten [= Drontheim] de N., 1469 wegen Ungehorsams mit 7 fl. bestraft: III 19a; Reg. lit. 3, 158b. — A. Teist de Norw., 1458 25/4 in Rostock, 1459–60 b. art.: Hofm. 1, 117. 124.
15. durch den Koblenzer Wilh. Numart schwer verwundet: Trier Hs. 982, 322b.
16. C. **Dirickslant**, 1466 28/1 det. sub m. Th. Leydis. — C. Johannis de C., 1464 24/11 in Löwen: II Matr. 46b.
17. Th. Theobodi de L.; art.; 1461 28/8 in Löwen: II Matr. 31a.
18. 1466 6/6 det. sub m. Th. de Bommel; 1467 13/4 inc. sub m. Petr. de Leydis; (disp.)

Universitäts- und
Landesbibliothek Düsseldorf

302, 20 Corn. Berwoldi de Goess, Trai. d.; art.; i. et s.; } 22.
21 Steph. Thome de Mera, d. Trai.; art.; i. et p.; }
22 Joh. Hermanni de Haerlem, Trai. d.; art.; i. et s.; } 23.
23 Adr. Andree de Haerlem, Trai. d.; art.; i. et s.; }
24 Joh. de Nova Terra, d. Trai.; art.; i. et p.; } 26.
25 Arn. de Nova Terra al. de Mera, Trai. d.; i. et p.; }
II 154a 26 Jac. Wilhelmi de Bergis supra Zomam, d. Leod.; art.; i. et p.; Sept 6.
27 Wilh. Ottonis Erkel de Leerdammis, Trai. d.; art.; i. et s.; 7.
28 Th. Graeuwart de Traiecto; art.; i. et s.; 10.
29 Joh. Jacobi Barbitonsoris de Dordraco, Trai. d.; art.; i. et s.; } 11.
30 Ger. Mommer de Raemsdonck, Leod. d.; art.; i. et s.; }
31 d. Heinr. Leetz de Grunbergh, preceptor domus s. Anthonii Col.; iur.; i. et egregie s. vinum rectori et propt. rev. pers. sue propinavit 4 marcas coquine;
32 d. Joh. Carpentarii de Hoest, conventualis dicte domus s. Anthonii; iur.; i. et s.;
33 d. Alb. Kemper de Tremonia; iur.; i. et s.;
34 Wilh. de Wadenhau, d. Met.; iur.; i. et servitor prescripti preceptoris; s.; } 11.
35 Wen. Castorp de Assindia, d. Col.; iur.; i., et quia servitor d. doctoris m. Johannis de Spull, n. s.;
36 Conr. Dene de Hattingen, d. Col.; iur.; i., et quia servitor d. doctoris m. Johannis de Spull, n. s.;
37 fr. Ulr. de Augusta, o. pred.; theol.; i. et s.; 17.
38 Heinr. Koelinck de Lubick; iur.; i. et s.; 30.
39 Heinr. Stoelke de Nyenborch, Mynd. d.; art.; i. et s.; Oct. 1.

302, 20. C. Z., 1466 4/6 det. sub m. Th. de Bummel.
21. St. de M., 1466 28/1 det. sub m. Th. Leydis.
22. J. H., 1466 28/1 det. sub m. Th. Leydis.
26. J. B. L. d.; art.; 1460 29/8 in Löwen: II Matr. 27a. — J. B., 1469 12/6 det. sub m. Th. Bomel; 1471 29/3 lic. art.; 11/6 disp.
28. Vgl. N. N. bgr. Wbk. 2, 503–4. — ? m. Th. de Grast Trai. d.; med.; 1465 2/7 in Löwen: II Matr. 49b.
29. J. J. de D., 1466 30/1 det. sub m. Conr. de Kampis; 1467 27/4 inc. sub m. Henr. de Urso.
30. G. de R., 1467 29/1 det., 1469 20/6 inc. sub m. Th. de Busco. — G. R., m. art., 1471: Düss. n. 22; 1473 in Trier: Marx, Erzstift Trier II 458.
33. A. K., 1486 past. zu Merzenich: Redlich 2, 1, 219 A. 1.
34. Wadenow, 1480 25/11.
35. 36. dr. Joh. Sp. (99, 20).
37. fr. U. Ulrici de A., 1462 stud. hon. pro 2. anno in conv. Col.: Moph. 8, 285. — schwerlich = U. de Regelsberg, 1449 30/4 prior Col.: A. V. n. 557.
38. 1468 b. decr.: Un. 126, 27b; 1469 Jan. 30 Un.

Universitäts- und
Landesbibliothek Düsseldorf

303. Rektor m. Heynricus Bayss de Breda,

eccl. s. 11000 *virginum. can., reelectus* 1464 *Oct.* 9 *ad minores.*[1])

303, 1 Corn. Cornelii de Ziericzee; art.; i. et s.; Oct. 12.
2 Hugo Egidii de Ziericzee, Trai. d.; art.; i. et p.; 24.
3 Th. de Arancy, Trev. d.; art.; i., p.; Nov. 2.
4 Jonas van der Hulst de Hoesden, Trai. d.; art.; i. et s.; } 21.
5 Ger. Wilhelmi Hont de Breda, Leod. d.; art.; (i.), et quia servitor rectoris, n. s.; }
6 Adr. Michael(is) de Breda, Leod. d.; art.; i. et s.; } 27.
7 Joh. Jacobi de Breda, Leod. d.; art.; i. et s.; }
8 God. Heinrici de Breda al. de Barll, Leod. d.; art.; i. et s.; 29.

303, 1. C. de Z., 1466 6/2 det. sub m. Th. de Bommel; 1467 15/4 inc. sub m. Th. de Bommel, disp.

5. G. **Hamont** (?), 1467 14/5 inc. sub m. Corn. de Breda.

†6. fil. Michaelis **Endovie** de Br.: III 108b. — 1466 4/2 det. sub m. Corn. de Breda; (postea promotus in dr. med. Col.), 1467 24/4 inc. sub m. Rop. de Scotia. — 1471–77 in der A. F. (bursa Kuyck) tätig: 1477 Dekan. — 1473 b., 1476 lic. med. — m. art.: 1468 1/9 u. 1469 30/1 Un.; 1471: Düss. n. 22; 1477: III 62b. — 1480 lic. med.: Brb. 32, 208b. — 1488 dr. med.: III 151a; 1489. 90. 1. 3. 4. 5. 7. 8 med. Intrans: III 155a–239b. — 1491. 94 med. Dekan; 1495 11/7 Streit über Priorität mit Dr. Jac. Spyck: med. Dek.-Buch 2a u. ö. — 1499 13/2 Exequien: med. Dek.-Buch 27a; 14/2 Nachlaß: Un. 82, 20–28; Memoria bei den Dominikanern: Knipping, Niederrhein. Archivalien in Paris S. 43. — 1499 27/2 tot, Büchervermächtnis an die A. F. — Legat an das Mont.-Gymn.: Jac. de Forlivio, Expositio in 1. librum canonis Avicenne (1488): GB IX 199b. — 1490 26/3 lect. ord., 1499 20/9 tot: Un. 1b, 3a. b; städt. Frühvorlesung in der Medizin: [1495] Un. — 1488. 92. 96–7 Rektor: III 151a. b. 188a. 189a. 224b. 225b. — Leibarzt der Gräfin von Nassau: 1494 Mai 17 u. 28 Un. — 399, 23; 415, 3; 433, 37. — III 151b. 188a.

7. J. de Br., 1466 4/2 det. sub m. Corn. de Breda; (postea promotus dr. med. Col.), 1468 22/6 inc. sub m. Corn. de Breda: III 45b. 46a. 48a. [dr. med. Col., obiit 1502; ille fuit postea promotus, de quo supra]; 1470 1/9 rec.: 61a. — 1471–81 in der A. F. (bursa Kuyck) tätig: 1475 Dekan (III 54a), 1476 Promotor. — m. art.: 1468 Sept. 1 u. 1469 Jan. 30 Un. — 1478 art., 1499, 1501 med. Intrans: III 66b. 250b. 254a. 263a. — III 94b: **Moys.** — 1475 b., 1477 lic. med. — 442, 135. 1500 4/7. — 1498 dr. med., 1499 Dekan, 1502 Vicedekan; †, in S. Alban begraben. — 1499–1502 bei Lepra-Untersuchungen. — 1498 Stadtmedikus v. Deventer: Westfäl. Zs. 21, 357. — 1499 20/9 lectura ord. med.; Nachfolger des Th. de Dordraco: Un. 1b, 3b. — Nachmittagsvorlesung (Gehalt: 100 M.): Rechn. 1500–1. — ⟨Katherina⟩, 1500–4 (†) im Schrein. — III 87b. 247b. 271b.

8. G. de Br., 1466 4/2 det. sub m. Corn. de Breda.

[1]) per . . intrantes . . . Corn. de Kuyck, theol. prof., Goesw. de Bonna, decr., Ger. de Hamont, med. doctores, et Wilh. de Schotia, art. m.

Universitäts- und
Landesbibliothek Düsseldorf

303, 9 d. Boetius de Dacia, Lund. d.; art.; i. et s.; 30.

10 Petr. Heinrici Cupificis de Breda, Leod.[1]) d.; art.; i., et quia servitor m. nostri Johannis de Kuyck, n. s.; Dec. 5.

11 Bald. de Cussella, Mag. d.; art.; i. et s. 3a;
12 Petr. de Cussella, Mag. d.; art.; i. et s. 3a.; } Dec. 5.
13 Petr. de Odendaill, Col. d.; iur.; i. et s.;

14 Wilh. Scherpenhusen de Wachtendonck, Col. d.; med.; i., et quia singularis amicus rectoris, n. s.: 7.

II 154b 15 Corn. Martini de Beeck, Leod. d.; iur.; i., et quia fam. d. doctoris m. Johannis de Beeck, n. s.;
16 Dibbrandus Johannis Dyemen de Amsterdamis, Trai. d.; art.; i. et s.; } Dec. 10.

17 Joh. Johannis Offermanni in Nivenhem, Col. d.; art.; i., et quia fam. honorabilis m. Cristiani de Brackenveldia, protunc decani facultatis artium, n. s.; 11.

18 Paul. van der Donck de Oerschot, Leod. d.; art.; i. et p.; 14.

19 Petr. Johannis Tout le monde de Metis, cl. Met. d.; art.; i., et quia servitor honorabilis m. nostri, Cornelii de Kuyck, n. s.; 15.

20 Th. de Hoyo al. de Leodio, cl. Leod. d.; art.; i. et ob rev. honorabilis m. nostri, Johannis de Berka, cui servit, n. s.; 16.

21 Joh. Barll de Berka, cl. Col. d.; art.; i., et quia cognatus et domesticus honorabilis d. et m. nostri Johannis Peregrini de Berka, n. s.; 19.

303, 9. 1465 31/1 det. sub m. Hinr. Oersoy; 1467 27/4 inc. sub m. Henr. de Urso.

10. m. n. Joh. de K. (170, 27). — P. C. Cam. d.; art.; 1458 19/6 in Löwen: II Matr. 19b.

11. B. de Cocella, 1466 28/1 det. sub m. Th. Leydis.

13. not. publ.: 1469 Juli 27.

15. dr. Joh. de B. (214, 29).

16. D. A., 1466 28/1 det. sub m. Th. Leydis; 1467 22/4 inc. sub m. Nyc. de Edam (disp.)

17. m. Crist. de Br. (233, 45). — J. N., 1467 26/1 det., 1469 8/6 inc. sub m. Corn. de Breda.

18. P. de O., 1466 30/1 det., 1469 24/4 inc. sub m. Conr. de Kampis.

19. m. n. Corn. de K. (184, 10).

20. Johannis de Aqua dicti de Berka (147, 22).

21. m. n. Joh. P. de B. (280, 13).

[1]) *Hs.:* Colon.

Universitäts- und Landesbibliothek Düsseldorf

304. Rektor Heinricus Bays de Breda,

art. m. et decr. b., electus 1464 *Dec.* 20 *in conventu fratrum Augustinensium.*[1])

304, 1 Andr. Heinrici de Breda al. de Gilss, Leod. d.; art.; i. et s.; Dec. 31.
2 Petr. de Worcum; i. et s.; Jan. 2.
3 d. Joh. Leuss, can. s. Andree et Apostolorum Col.; iur.; i. et s.; 3.
4 Petr. Fabri de Ratingen, Col. d.; art.; i. et p.; 4.
5 Joh. Valck de Amersfordia, Trai. d.; art.; i. et s.; } 15.
6 Jac. Tymanni de Amersfordia; art.; i. et s.; }

304, 1. A. de Br., 1466 4/2 det. sub m. Corn. de Breda; 1468 31/3 inc. sub m. Sev. de Moneta. — m. A. Gijlls de Br., 1468 9/5 Exequien: III 15b; 1468 ermordet: Totenschau (1468–81) 1a.

2. P. W., fam. d. Georgii Gladbach (210, 3), 1472 b. decr.: Un. 126, 45a; 1474 m. P. Key de W.: n. 13243; cl. Col. d.: 1476 Jan. 31. — ? 1477: Un. 126, 54b. — 1481 prop. b. iur.: L. R. 25b.

3. 1457 can. s. Apost., 1472 scolast. s. Andree: Lib. Lup.; 1485–99 26/3 (†) dec. s. Andree: Alfter, Series 173b; 1491 Mai 15 Un. — 1497 14/10 (436, 7). — m. J. L., Sohn des † Henne Frantzis Leusenson v. **Hoirchem**, 1466–68 im Schrein. — schenkt an die Kartäuser: Petr. Lombardus, Sent. libri IV. (Basel 1489): GB IV 8510. — 1489 famil.: Th. Schoep de Coeveren (402, 73). — Nrhein. Ann. 61, 153, 441. — past. in Reimberg, 1463 res.: 150, 418; 1464: 153, 441; 1479: 184, 640. — 1467: Nrhein. Ann. 69, 101 n. 123.

5. J. A., 1466 6/2 det. sub m. Th. de Bommel; 1467 13/4 inc. sub m. Petr. de Leydis (disp.) — m. art.: 1468 Sept. 1 und 1469 Jan. 30 Un.

†6. * postea dr. theol. solemnis, regens burse Laurentii, past. Jo(hannis). — J. A, 1466 6/2 det. sub m. Th. de Bommel; 1467 13/4 inc. sub m Petr de Leydis (postea promotus in dr. theol. Col.) (disp.) — 1470–87 in der A. F. (bursa Laur.) tätig: 1473. 78 Dekan, 1477 Receptor. 1479 Quodlibetar. — 1478. 80. 85 art., 1487 89 93 theol. Intrans. — 1473 b. bibl., 1476 b. sent., 1476 b. f., 1479 lic., 1487 16/10 oder 18/10 dr. theol. — m. J. v. A., die van Coelen quam, die een doctoir is ende leert unser burger kinderen, 1480 8/2 von St. Arnhem geehrt: Nijhoff Gelderland 5, LXXVIII A. 3; 1492–93 theol. Dekan: theol. Dek.buch; 1481. 91 Rektor: III 99a. 179b. 180b; 1483 30/4 can. (univ.) s. Severini: Un. 1b, 66a; 1489–93 Pfr. v. S. Johann Bapt.: Esser 106; † 1493: Rmem. 3, 243a. — 1491 30/4 Kommentar zu den parva naturalia Aristotelis (1498 u. 1512 neue Auflage). — 1497 20/11 Commentaria 3 librorum metheororum Aristotelis (1513 neue Auflage). — c. 1497 Commentaria in libros peri geneos Aristotelis — c. 1513 Commentaria in libros de generatione et corruptione Aristotelis: A. D. bl. 405. — 1487–88 handschr. Kommentar zu Aristoteles, de coelo, de generatione et corr., metheorum, parva naturalia: Groningen Hs. n. 101. — 1494 24/1. 1497 20/11 Epitaph des Rud. Langius auf ihn. — Foppens, B B. 540; Val. Andr. 431; Hartzheim 155. 342a; Paquot, Mémoires 8, 290. 291; Büllingen 2, 206-7; Bianco 1, 276. 828; Picks

[1]) Intrantes . . . . Joh. Peregrini de Berka, theol. prof., Heinr. de Stipite, decr., Ger. Hoeffmans de Hamont, med. doctores, et Levinus de Duvelandia, theol. b. f., et art. magistri, concorditer eligerunt (!) in rectorem universitatis . . . Heynricum Bays de Breda . . . . *Darüber, daß er dreimal hintereinander Rektor wurde, heißt es dann*: et fecit illam pronuntiationem m. noster Joh. Peregrini prefatus cum ea protestatione, quod hoc non fieret in spretionem alicuius facultatis, sed quia, peste causante, idem d. rector plurimum laboris et parum habuisset emolumenti . . .

Universitäts- und
Landesbibliothek Düsseldorf

304, 7 Laur. Heister de Dalen; art.; i. et s.; 17.
8 Jac. Theoderici de Edam; art.; i. et s ;
9 Joh. Theoderici de Monnekedam; art.; i. et s. 4a.;
10 Heinr. Johannis de Traiecto; art.; i. et p.; } 18.
11 Heinr. Bamer de Dussen; art.; i. et s.;
12 Corn. Hugonis de Kortkeen; art.; i. et s.;
13 Lamb. Hoesden de Leodio; art.; i. et s.; 19.
II 155a 14 Joh. Rees de Oesterwijck, Col. d.; art.; i. et s.;
15 Heinr. Tollener
16 Joh. Rodermont
17 Heinr. Holtmolen } de Ruremunda; art.; i. et s.; } 20.
18 Jud. Lamberti
19 Heinr. Block
20 Swed. Greeff de Embrica; can.; i. et s.;
21 Heinr. Kullart de Tremonia; art.; i. et s. 4a.; } 29.
22 Joh. Kelrewert de Arnhem; art.; i. et s.; Febr. 1.
23 Wilh. van der Beeck, Col.; art.; i. et s.; 7.
24 Wilh. Thazlifer de Schotia, d. s. Andree; art.; i. et p.; 10.
25 Joh. Rost, cl. Col. d.; art.; i., et quia servitor d. Gerlaci de Neell, pastoris s. Lupi in Colonia, n. s.; 12.
26 Joh. Colardi de Leodio; can.; i. et s.; 23.

Monatschrift 4. 489; Nrhein. Ann. 106, 33; Hurter, Nomencl. 4, 821 A. 2. 949; Nieuw Nederl. biogr. Wb. 1, 114; 3, 1256. — III 48b. 67b. 74a. 176a. 270a. — 340, 30. 341, 17. 39. 358, 80. 362, 109–114. 409, 10. — Un. 390a, 11a vir singularis eruditionis et mansuetudinis. — 1479 im Quodlibet; liest 1484 Montags die epistolae cathol. (vertreten durch Th. Bomel): Hs. 1690, 3a. 24a. 29a 151a. u. ö. — Löhr, Theol. Disput. 26. 98. — 1493 im Schrein

304, 7. L. D., 1466 3/6 det. sub m. Corn. de Breida.
8. J. E., 1466 6/2 det. sub m. Th. de Bommel. — ? J. Th. de Holandia, 1476 10/4 in Ferrara: Pardi 65.
9. J. de M., 1466 4/2 det. sub m. Corn. de Breda; 1467 18/4 inc. sub m. Petr. Leydis.
10. H. Tr., 1466 4/2 det. sub m. Corn. de Breda.
14. J. de R., 1466 6/2 det., 1467 15/4 inc. sub m. Th. de Bommel; disp.
15. 1461 in Heid.: Toepke I 304; 1469 Jan. 30 Un. — H. Tollen(er), st. decr: 1468 1/9 Un.
18. J. R.: 1468 Sept. 1 Un.
19. presb: 1469 Jan. 30 Un.
21. (Trullert ?), 1466 28/1 det. sub m. Th. Leydis; 1467 17/4 inc. sub m. Paul. Wijckroe. — 1471 Schulmeister, 1472–1516 Kan., 1483 Scholaster in Essen: Ribbeck 1. 495. 497.
22. J A., 1466 12/6 det. sub m. Heynr. Orsoy; 1468 1/4 inc. sub m. Gher. Elburch.
23. ? W. B., 1474 8/11 b. leg.: Un. 126, 51b.
25. Gerl. de N. (106, 48). — J. R. **de Colonia**, 1467 26/1 det. sub m. Corn. de Breda; 1469 12/4 inc. sub m. Sev. de Moneta.
26. J. de L.; art.; 1460 19/3 in Löwen: II Matr. 26a. — 1469 Jan. 30 Un.

Universitäts- und
Landesbibliothek Düsseldorf

304, 27 Wilh. Ramsay de Schotia, d. s. Andree; art.; i. et s. 4a.;
28 Thom. Ramsay de Schotia, d. s. Andree; art.; i. et s. 4a.; } 27.
29 fr. Alardus de Aquisgrano, o. min.; theol.; i. et s.;
30 d. Adr. fil. Bertholdi de Outhoesden, Leod. d.; can.; i. et s.;
31 Heinr. Fuckart de Colonia; art.; n. i., quia minorennis; s.; 28.
32 Jac. Lodyan de Schotia, d. s. Andree; art.; i. et p.;
33 Joh. Rogery de Schotia, d. Aberdonensis; art.; i. et p.; } März 2.
34 Joh. Sloeskin, incola civitatis Col.; art.; et quia minorennis, n. i.; s.;
35 Serv. t Grevenbroeck, Col. d.; art.; i. et s.;
36 Joh. Koeninck de Alen, Col.; art.; i. et s.;
37 Joh. Boechum, civis Col.; art.; i. et s.; } 4.
38 Goesw. Hemmelroed, civis Col.; art.; i. e(t) p.;
39 Joh. de Saxonia; art.; i. et p.;
40 Crist. de Kerlich, Trev. d.; art.; i., p.;
41 Ger. Koop de Emerica, Trai. d.; art.; i. et s.; 5.
42 Heinr. de Roed, incola civitatis Col.; art.; i. et s.;
43 Dan. de Betber, incola civitatis Col.; art.; i. et s.;
44 Joh. de Mulberch, incola civitatis Col.; art.; n. i., quia minorennis, et p.; } 9
45 Heinr. Jonge de Colonia; art.; i. et s. 5a.; } 11.
46 Heinr. Michaelis de Wirt; leg.; i. et s.;
47 Joh. de Rotenborga, Herbip. d.; art.; i. et s.; 13.

304, 27. art.; 1463 17/7 in Löwen: II Matr. 44a. — W. R., 1491 lic. in S. Andrews: Records 50.
28. d. Th. R.; p., 1465 det., 1468 lic. in S. Andrews: Records 43. 46.
32. J. **Laudonie** de Sc., 1467 26/1 det. sub m. Corn. de Breda.
33. Rutgeri, (Kuyck) 1467 25/5 det. sub m. Corn. de Breda. — ? J. de Aberdin, Scotus, Abredunensis, 1463 26/8 in Löwen: II Matr. 40a.
34. geb. 1452 5/11.
37. J. B. (**Berchem**), 1470 4/12 det. sub m. Paul. Wycroed.
43. 1467 3/2 det. sub m. Ego de Driel.
45. 1466 28/1 det. sub m. Th. Leydis; 1467 29/4 inc. sub m. Ulr. de Eslingia (postea promotus in lic. theol. Col.) — 1479–80 resp., 1480 8/7 b. f., disp. u. lic.: Hs. 1690, 24a. 57b. 79a. 80a. 89a. 90b. — m. H. J., 1481 lic.: L. R. 25b. — lic. theol., 1488—1503 'bichter' zu S. Maximin, 1492 im Schrein. — Greifswald, Univ.-Bibl., Nd. Hs. 3, 330b.

Universitäts- und Landesbibliothek Düsseldorf

304, 48 d. Steph. Greefroid, past. eccl. b. Marie Lisolphi; theol.; i. et s.; 14.

49 Andr. Gheness, civis[1]) Col.; art.; n. i., quia minorennis; s.;
50 Dyon. Schoenartz de Leodio; art.; i. et s.; } 20.
51 Joh. Gerysheym, civis Col.; art.; n. i., quia minorennis; s.;

II 155b 52 Volqwinus Holtmoelen de Tegelen, Leod. d.; art.; i. et s.; 22.
53 Ulr. Kraff de Cella, Const. d.; ius can.; i. et s.; 23.

II 157b **305 Rektor Johannes de Indagine de Kempis,**
art. m. et med. dr., electus 1465 *März* 24 *in conventu fratrum Carmelitarum.*[2])

305, 1 Joh. Bucker de Colonia, } fratres { ; art.; quia minorennis, n. i. et s.; } et parentes promiserunt
2 Conr. Bucker de Colonia, } fratres { ; art.; quia minorennis, n. i. et s.; } eos iuraturos; März 28.

In Aprili:

3 d. Petr. Fit de Buren, presb. primitiarius in Nehem, Pad. d.; iur.; i. et s.; 2.
4 Jac. Hermanni de Oudewater, Trai. d.; art.; i. et s.; 5.
5 Jac. de Mosa de Colonia; art.; i. et s.;
6 Herm., eius fr.; art.; quia minorennis, n. i. et s.; } 5.
7 Levynus fil. Johannis Hugonis de Zerixe; art.; i. et s.;
8 Goesw. de Castro, cl. Leod. d.; iur.; i. et s.; 8.

304, 48. cl. Col. d., 1464 past. b. Marie Lisolfi Col.: Nrhein. Ann. 61, 154, 445. — 1464 niedere Weihen: 69, 100, 105.
50. D. Scoenaert Leod. d.; art.; 1454 5/1 in Löwen: II Matr. 3a.
53. U. Kr., can. b Marie ad Gradus, Stiftung: Mem.-Buch 71a.
305, 2. * Iste Conradus fuit postea commendator s. Johannis Col. — C. C., L., 1467 4/6 det., C. **Heymbach** de C., 1469 24/4 inc. sub m. Koenr. Campis. — C. B. ist 1499–1512 als Kölner Johanniter-Komtur nachzuweisen. — Verse an ihn von Jac. de Gouda: Berlin, Staatsbibl., Katal. II 3, 1287.
3. 1468 Sept. 1 und 1469 Jan. 30 Un.
4. art.; p.; 1464 5/12 in Löwen: II Matr. 46b.
5. 1467 29/1 det. sub m. Th. de Busco; 1469 11/4 inc. sub m. Jac. Zegen. — v. der Masen, 1476 Ratsherr. — m. art. ⟨Elsgin⟩, 1478–84 im Schrein.
6. 1467 29/1 det. sub m. Th. de Busco; 1469 11/4 inc. sub m. Jac. Zegen.
7. L. Z., 1469 20/6 det. sub m. Th. de Busco.

[1]) *Hs.*: ciues.
[2]) per . . intrantes . . . Jac. de Stralen, theol. prof., Wilh. de Leyd(is), decr., Gijsb. de ts Gravizand, med. doctores, et Nyc. de Ramsdonck, art. magistros

Universitäts- und Landesbibliothek Düsseldorf

305, 9 Henr. Buysman de Vyschel, Col. d.; art.; i.; et se non habere et esse pauperem iuravit; 19.

10 Joh. Malbert, Mynd. d.; art.; i. et s.;
11 Ger. de Lapide de prope Veterem Montem, Col. d.; art.; i. et s.;
12 Joh. Bergis, fil. Eustachii apothecarii de Colonia; art.; i., sed quia filius amici specialis et apothecarii, n. s.; } 24

13 Joh. Braebender de Braekellen, Col. d.; art.; i. et s.; 29.

14 Barth. Lyvini de Zerixe, Trai. d.; art.; i. et s. 4a. d.; 30.

In Mayo:

15 Henr. Sleght de Ruremunda, Leod. d.; art.; i. et s.;
16 Colinus Johannis Nobel de Zerixe, Trai. d.; art.; i. et s.; } 3.

17 Joh. Breman de Kempis, Col. d.; art.; i. et s.;
18 Helmicus Zarresiin de Davantria, Trai. d.; art.; i. et s.; } 4.

19 Henr. Mauritii de Emeda, Brem. d.; art.; i. et s.;
20 Conr. Hugens de Gronynghen, Trai. d.; art.; i. et s.;
21 Barth. de Weda, Trev. d.; art.; i. et s.;
22 Herm. Ysenburgh, Trev. d.; art.; i. et s.; } 6.

305, 11. G. de L., 1466 9/6 det. sub m. Lamb. de Monte. — vanme Steine, de Lapidibus; G. de L., 1470 b., 1479 lic. decr., 1481 receptus ad facultatem: Un. 126, 41b. 57b. 61a; presb. can. am Dom: 1486 Jan. 27 Reich. — ? ob in Ingolstadt: Un. 106, 47a.

12. J. **Stacii** de C., 1467 25/1 det., 1469 März inc. sub m. Petr. de Leydis.

13. J. de Br., 1466 9/6 det. sub m. Lamb. de Monte; 13/10 disp.

15. H. R., 1466 3/6 det. sub m. Corn. de Breida. — H. Sl., 1472 Pfr. in Friemersheim: Henrichs, Grafschaft Moers 105.

17. 1456–60 Stadtschreiber in Kempen; später Geistlicher; † 1467: Terwelp, Stadt Kempen 57.

18. H. (Henr.) D., 1466 10/6 det., 1469 24/4 inc. sub m. Conr. Campis. — H. Zarrentin de D., s., 1468 in Rostock: Hofm. I 157.

19. H. (Hicco) Dornum de E., m., 1470 b., 1472 lic. leg.: Un. 126, 43a. 47a; 1480 Okt. 3 Un. — 1476 dr. decr., lic. leg., Pr. v. Emden; † 1515; vgl. Emd. Jahrb. 11, 123–24; 18, 85 A. 37. — m. Hiccius, am Hofe der Gräfin Thekla von Ostfriesland: Alard. v. Amsterdam, Rudolfi Agricolae lucubrationes (1539), 260. — ob = H. de Dornum, 370, 20?

20. C. de Gr., 1466 30/1 det. sub m. Conr. de Kampis; 1467 16/9 inc. sub m. Gher. de Elburch.

21. 1466 9/6 det. sub m. Lamb. de Monte; 1468 6/4 inc. sub m. Egone de Driel. — m. art.: 1468 Okt. 13 Un.; 1495 art. Intrans: III 210a.

22. **M.**, 1467 2/6 det. sub m. Paul. Lent; 1469 14/5 inc. sub m. Jac. Harlem. — 1488 past. in Kelz: Redlich 2, 1, 618 A.

Universitäts- und
Landesbibliothek Düsseldorf

II 158a 305, 23 d. Greg. Petri de s. Trudone, can. s. Martini Leod.; iur.; i. et s.;
24 Eg. Pyll de Sittart, Leod. d.; art.; i. et s.;
25 Joh. Lymborgh, Leod. d.; art.; i. et s.;
26 Joh. Peper de Xanctis, Col. d.; art.; i. et s. 4a.; } 8.
27 d. Joh. Felicis de Bacharaco, Trev. d.; iur.; i. et s.; 8.
28 Jac. Bittert de Attendarn, Col. d.; iur.; i. et s.;
29 Petr. Alberti de Bomel, Trai. d.; art.; i. et s.;
30 Joh. Brustini de Bomel, Trai. d.; art.; i., p.; } 9.
31 Jac. de Croy, } fratres, { Cam. d.; iur.; i., sed inc.;
32 Oliverius de Croy, } fratres, { Cam. d.; art.; quia minorennis, n. i.; } n. s. ob rev., sed propinarunt ad coquinam predicti domicelli 29 a. d. in toto et nichil amplius; 10.
33 Joh. Grydayne, Ambyanensis d.; iur.;
34 Steph. de Here, Torn. d.; iur.;
35 Joh. de Mera, Cam. d.; iur.; } familiares domicellorum de Croy;
36 Herm. de Leyck de Zittart, Leod. d.; art.; i. et s.; 10.
37 Joh. de Bolsey, can. dyac. s. Dyonisii civitatis Leod.; iur.; i. et s.;
38 Leon. Buntz de Gusten, Col. d.; art.; i. et s.;
39 Thom. Fabri de Gusten, Col. d.; art.; i. et s.; } 11.
40 Joh. Ott de Ochssenfurt, d. Herbip.; art.; i. et s.; 14.

305, 23. Leod. d., 1449 in Löwen: Reusens, Matr. 1, 62, 10.

24. E. Z., 1466 3/6 det. sub m. Corn. de Breida. — ? E. de Zitter Cam. d.; art.; 1465 22/8 in Löwen: II Matr. 51b.

26. J. X., 1466 9/6 det. sub m. Lamb. de Monte; 13/10 disp.

29. m. P. B., lic. med.: Hs. 1690, 84a. 87b. — P. A., m. art., lic. med., Prof. in Kopenhagen, war aus Köln gekommen: n. 1702. — Thura, Reg. ac. Hafn. infantia 6. 9–10. — Ehrle, Petr. v. Candia 217 A. 4.

31. * postea archiep. (!) Cam. — Protonotar [v. Lüttich], Gr. zu Chimay, Domherr zu Köln: 1499 Mai 5; 1502–19 (resign.) B. v. Cambrai, 1517–21 (†) Card. diac. s. Marie in Aquiro: Eubel, Hier. 2, 129; 3, 16. 163. — 1477 Domherr in Köln: Kisky, Domkap. 47 n. 59. — J. nob. vir de Croy; art.; 1460 12/6 in Löwen: II Matr. 25b. — Meßstiftung im Dom (Sterbejahr 1516!): D'Hame 148–49.

33. m. J. Grydeine, 1455 29/8 in Löwen: II Matr. 9b.

34. leg.; 1457 11/6 in Löwen: II Matr. 15b.

35. ? 1463 lic. art. in Paris: Auct. 2, 948.

37. d. J. Bolsen Leod. d.; ius can.; 1461 2/5 in Löwen: II Matr. 29b.

39. Th. G., K., 1467 25/5 det. sub m. Corn. de Breda.

40. J. O., 1466 12/6 det. sub m. Heynr. Orsoy.

Universitäts- und Landesbibliothek Düsseldorf

305, 41 Mathe. Harmanni de Harlem, d. Trai.; art., i. et s.;
42 Adr. Theodrici de Harlem, d. Trai.; art.; i. et s.; } 15.
43 Nyc. Florentii de Harlem, Trai. d.; art.; i. et s.;
44 Joh. Steynvelt, maior
45 Joh. Steynvelt, minor } , d. Trai.; art.; i. et n. s.; p.;
46 Joh. Smeken de Busco, Leod. d.; art.; i. et n. s., p.;
47 Ger. Buren de Tyela, Trai. d.; art.; i., p.; } 16.
48 Ger. Bruntz de Venlo, Leod. d.; art.; i., p.;
49 Joh. Ruts de Herentals, Leod. d.; art.; i., p.;
50 Joh. Moyalen de Herentals, Leod. d.; art.; i., p.;
Hos septem testabatur m. Corn. de Dordraco fore pauperes manu propria.
51 Joh. Beveren de Hag(is), Trai. d.; art.; i. et s.;
52 Joh. Cornelii de Hag(is), Trai. d.; art.; i. et s.; } 17.
53 Henr. Halswyck de Essendia, Col. d.; art.; i. et s.;
54 Corn. Mercator(is) Cornelii de Zyrixe, Trai. d.; art.; i. et s.; 18.
55 Th. Neylg(en) de Monasterio Efflye, Col. d.; art.; i. et s.;
56 Nyc. Myrbach de Monasterio Efflie, Col. d.; art.; i. et s.; } 19.
57 Henr. Scholen de Buyrsmych, Col. d.; art.; i. et s.;

305, 41. M. H., 1466 9/6 det. sub m. Lamb. de Monte; 1468 28/3 inc. sub b. f. theol.; 30/6 disp.

42. A. H., 1466 9/6 det. sub m. Lamb. de Monte; 1468 28/3 inc. sub b. f. theol.; 30/6 disp.

43. N. de H., 1467 3/2 det. sub m. Ego de Driel.

46. J. de B., **C.**, 1467 1/6 det. sub m. Paul. de Wijckroe.

48. G. V., 1467 28/1 det. sub m. Ger. de Elburgh. — m. G. Brunonis: 1468 Apr. 30 Hanse; clericus seniorum Hanse Theutonice in Brugis residentium, 1483 can. s. Georgii: Un. 1b, 75a; 1483 5/5 Bewerbung um Vorlesung (Univ.-Pfründe an S. Severin) abgewiesen; 1486 Residenz: Hans. Urk.-Buch 11, 28 A. 3; 1488 zum Verzicht auf Kanonikat bereit: Brb. 36, 211b; verzichtet: Hans. Urk.-Buch 11, 175–76. — can. Daventriensis, schenkt an domus clericorum in Emmerich: Nic. Panormitanus, Glossae Clementinae. Köln 1474 (Voulliéme n. 842).

49. J. H., 1466 3/6 det. sub m. Corn. de Breida; 1468 19/6 inc. sub m. Th. de Bommel. — ? J. H. Cam. d.; art.; 1461 18/12 in Löwen: II Matr. 31b.

50. m. Corn. de D. (132, 94). — J. M. **de Mol** L. d., 1463 27/8 in Löwen: II Matr. 40a.

51. art.; 1464 24/11 in Löwen: II Matr. 46a.

54. C. Z., 1467 28/1 det. sub m. Ger. de Elburgh. — C. Circze, 1468 30/6 inc. sub m. Petro de Leidis. — ? C. C. de Z., 1452 in Löwen: Reusens, Matr. 1, 29, 26.

55. 1467 25/1 det. sub m. Petr. de Leydis; 18/4 disp. propter preb. in eadem civitate.

56. 1466 4/6 det. sub m. Th. de Bummel; 1468 29/3 inc. sub lic. theol. — N. de Myrbach: 1469 Jan. 30 Un.

Universitäts- und
Landesbibliothek Düsseldorf

305, 58 Petr. Beyart de Ercklens, Leod. d.; art.; i. et s.;
59 Petr. Lobproych de Ercklens, Leod. d.; art.; i. et s.;
60 Joh. Mychaelis de Ercklens, Leod. d.; art.; i. et s. 4 a. d.; } 19.
61 Wylh. Urdeman de Bucholdia, Mon. d.; art.; i. et s.; 20.
62 Arn. Custodis de Wamel, Col. d.; art.; i. et s.;
63 Tylm. to Stock de Lyn, Col. d.; art.; i. et s.; } 21.
64 Th. Lyn de Clivis, Col. d.; art.; i. et s.;
65 Joh. Greeff de Eylborgh, Trai. d.; art.; i. et s.; } 22.
II 158b 66 Lubb. ter Stegen de Kampis, Trai. d.; art.; i. et s.;
67 Wern. Scheer de Kampis, Trai. d.; art.; i. et s.;
68 Petr. Flammersvelt de Ludesdorff, d. Trev.; art.; i. et s.; } 22.
69 Leo Jongh de Roeyngh, Col. d.; art.; i. et s.;
70 Henr. Kulart de Roeyngh, Col. d.; art.; i. et s.; } 22.
71 Herm. ten Vryhuyss de Bucholdia, Mon. d.; art.; i. et s.; 24.
72 Joh. Symonis de Harlem, Trai. d.; art.; i. et s.;
73 Wolt. Theoderici de Harlem, Trai. d.; art.; i. et s.; } 25.
74 Jac. Hardi de Harlem, Trai. d.; art.; i. et s.;
75 Wolt. Johannis de Gorre, Trai. d.; art.; i. et s.;
76 Petr. Petri de Wolferdijc, Trai. d.; art.; i., p.; } 25.
II 159a 77 Petr. Udykaeven de Colonia; art.; i. et s.;
78 Henr. Kanngyeter de Colonia; art.; i. et s.; } 28.

305, 58. P. de E., 1466 4/6 det. sub m. Th. de Bummel; 1468 29/3 inc sub lic. theol.

61. W. U., 1467 can. s. Apost.: Lib. Lup. — W. B, schreibt 1469 ab: Liber apum des Thom. Brabantinus: Berlin, Staatsbibl., Cod. lat. 415 (Katal. 2, 1, 253).

63. T. L., 1466 9/6 det. sub m. Lamb. de Monte; (Lynnych) 1469 14/5 inc. sub m. Jac. Harlem.

65. J. E., 1466 10/6 det., 1468 30/3 inc. sub m. Conr. Campis.

67. W. C., 1468 21/6 det. sub m. Conr. de Campis.

71. H. de B., 1466 3/6 det. sub m. Corn. de Breida; H. Vrythues de B., 1468 22/6 inc. sub m. Corn. de Breda. — H. de B., m. art.: 1468 Sept. 1 und 1469 Jan. 30 Un.

72. J. de H., 1466 4/6 det. sub m. Th. de Bummel.

74. J. de H., 1466 4/6 det. sub m. Th. de Bummel.

77. P. de Udenckhoven (**Ottonis**), 1467 2/6 det. sub m. Paul. Lent; (Oudenhoeven) 1469 13/4 inc. sub m. Lamb. de Monte. — vic. in maiori eccl. Col., 1471 past. de Erpell: Nrhein. Ann. 61, 162, 492. — Odenckhoven, 1478 m. art., III 68b (358, 158): Eidbürge. — 1474 cl. Col. d.: Berlin, Staatsbibl., Katal. 2, 1, 516.

78. H. K., 1468 11/7 det. sub m. Ottone de Xanctis. — m. H. fil. **quondam Petri** K., 1474 receptus ad fac. iur. als b. decr. Lovan.: Un. 126, 50a; 1489 ff. Ratsherr. — 1479 (364, 58) Eidbürge für Bruder Petr.

Universitäts- und Landesbibliothek Düsseldorf

305, 79 Joh. Frederici de Edam, Trai. d.; art.; i., p.;
80 Joh. Jacobi de Lyngen, d. Osn.; art.; i., p.; } 29.
81 Joh. van der Kuylen de Bucholdia, Mon. d.; i., p.;
Hos tres testabatur m. Corn. de Dordraco, lic. theol. fore pauperes manu propria michi presentata per m. Jacobum de Edam.
82 Joh. Akonys de Dacia, d. Lund.; art.; i. et s.;
83 Andr. Horn de Dacia, Lund. d.; art.; i. et s.; } 29.

In Junio:

84 Joh. de Isenburgh, cl. Col. d.; iur.; propt. rev. d. choriepiscopi i. et n. s.;
85 Joh. Heysen de Gravia, Leod. d.; art.; i. et s.; } 1.
86 Joh. Kemerlinck de Gravia, Leod. d.; art.; i. et s.;
87 Laur. Erenbergh de Dansich; art.; i. et s.; 6.
88 Jac de Ligno de Gravia, Leod. d.; art.; i.; quem testabatur m. noster Ger. de Elten, theol. prof., fore pauperem; 8.
89 Lucas Wasselrayd de Pruscya, d. Colmensis; art.; i. et s.; 8.
II 159b 90 Joh. Hugonis de Myddelborgh, Trai. d.; art.; i. et s.; 8.

305, 79. J. E., 1466 4/6 det. sub m. Th. de Bummel; 1468 24/3 inc. sub m. Petr. Leydis.

81. m. Corn. de D. (132, 94). — m. Jac. de E. (285, 16).

82. J. de D., 1466 12/6 det. sub m. Heynr. Orsoy; 1468 22/3 inc. sub m. Egone de Driel.

83. A. de D., 1466 12/6 det. sub m. Heynr. Orsoy; 1468 22/3 inc. sub m. Egone de Driel.

84. Sal. v. Isenburg (144, 34) war Chorbischof am Dom. — J. de I., com. in Buedingen, can. (nob. dom.), 1460 procur. in Orléans: Album 2.

85. J. de Gr., 1466 12/6 det., 1468 2/4 inc. sub m. Heynr. Orsoy.

86. **Heynr.** de Gr. 1466 12/6 det. sub m. Heynr. Orsoy; 1468 5/4 inc. sub m. Paulo de Lent. — J. K. L. d.; art.; 1456 20/10 in Löwen: II Matr. 13b.

87. 1470 Ratsherr in Danzig: Script. rer. Pruss. IV 710. — Perlbach 131b. — Bauer in Danziger Rheinland-Festschrift (1925), 50.

88. m. n. Ger. de E. (202, 37). — J. de Gr., 1466 11/6 det., 1469 20/4 inc. sub m. Heynr. Orsoy.

89. L. **Luce de Thorun**, 1463 in Krakau: Alb. Crac. 1, 174. — L. de Pr., 1466 10/6 det., 1468 8/4 inc. sub m. Conr. Campis. — m., 1470 in Bol., 1472 Prokurator: Acta 214. 6. 7; 1473 dr. decr. Bonon., 1473–74 prof. decreti extraord.: Dallari, Rotuli Bol. I 92; Knod, Deutsche Stud. 612 n. 4079. — 1479 can. Warmiensis; 1489–1512 († B. v. Ermeland; vgl. Lohmeyer in Sybels hist. Zs. 57 (1887), 9. — Eubel, Hierarchia II 288. — Perlbach 162a.

90. J. de M., 1466 6/2 det. sub m. Th. de Bommel.

Universitäts- und
Landesbibliothek Düsseldorf

305, 91 Henr. Straelen de Colonia; art.; i. et s.;
92 Henr. Lorych de Colonia; art.; i. et s.;
93 Henr. Lubberti de Huysden, Trai. d.; art.; i. et s.; } 10.
94 Steph. Wothke de Pruscia, d. Colmensis; art.; i.; p., sic testabatur m. Laur. de Groninghen; 10.
95 Ant. Alberti de s. Goare, decr. b., Trev. d. cl.; iur.; i.; propt. rev. d. cancellarii gratiosissimi d. nostri archiepiscopi Col., cuius est cappellanus et continuus commensalis, n. s.; 11.
96 d. Hartm. de Sprendelyngen, cantor et can. eccl. s. Castor(is) in Confluencia; iur.; i. et s.; 11.
97 Baptista Marabotis de Bononia; art.; i. et s.; 11.
98 Joh. Kremer de Cussella, Mag. d.; art.; i. et s.; 11.
99 Lamb. Orsoy, Col. d.; art.; i. et pro universitate s.; ob rev. d. decani facultatis artium, m. Henrici Orsoy, theol. licentiati, remisi partem meam; 11.
100 Henr. Offerman de Breyel, Leod. d.; art.; i. et n. s., p.; testabatur m. Ego Drijl nomine m. nostri Gerardi de Elten hunc fore pauperem; 16.
101 Henr. Borgelen de Susato, Col. d.; art.; i. et s.; 18.
102 God. Dyonisii Nerven de Leodio; art.; i., sed ob rev. d. doctoris m. Wilhelmi de Leyd(is), cuius est servitor, n. s.; 18.
103 Joh. Ackerbach de Colonia; art.; i. et s.; 20.
104 Joh. Zynzar de Dynanto, Leod. d.; art.; i. et p.; testabatur per m. Ottonem de Xanctis; 20.
105 Jac. Nycolay de Amsterdammis, d. Trai.; art.; i. et s.; 21.

305, 91. H. de Str., 1467 28/1 det., 1468 30/6 inc. sub m. Petro de Leydis.
94. m. Laur. de Gr. (141, 23).
95. Georg Heseler (247, 57) war Kanzler EB. Ruprechts. — b. decr., 1464 in Heid.: Toepke I 312; m. art.: 1468 Okt. 13 Un.; past. in Polheim, 1480 resign.: Nrhein. Ann. 61, 176, 580; 1486–92 can. s. Apost.: Lib. Lup.
96. 1450. 51 cl. Mag. d., imp. auct. et curie Confluent. iur. not.: n. 12276. 383.
98. J. de Cocella, 1467 29/1 det. sub m. Th. de Busco; Cosella, 18/2 disp.
99. m. Henr. Orsoy (235, 71). — M., 1467 9/6 det. sub m. Jac. de Haerlem.
100. m. Ego Drijl (279, 35). — m. Ger. de E. (202. 37). — ? fr. H. Breil, früher Priester zu Königsdorf, bearbeitet 1506 Kräuterbuch (Mitteilung von Privatdozent Günther Schmid-Halle).
102. dr. Wilh. de L. (179, 22).
103. 1467 3/2 det. sub m. Ego de Driel; 1468 28/3 inc. sub b. f. theol. — 1471 13/9.
104. m. Otto de X. (250, 12).

Universitäts- und
Landesbibliothek Düsseldorf

305, 106 Herib. Dyntheren de Winsen, Col. d.; art.; i. et s.;
107 Petr. Wûyst de Heyss, Leod. d.; art.; i. et s.;
108 Harinchinus Johannis de Norwegia, d. Nydriosiensis; art.; i. et s.; } 22.
109 Wolt. Rolandi de Harlem, Trai. d.; art.; i. et s.; 26.
110 Dan. Kellenback de Grymborgh, d. Trev.; art.; minorennis, n. i., sed promisit eum iuraturum venerabilis m. Joh. Xanc-t(is), et s.; 26.
111 Joh. Spangensmyt de Weel, Col. d.; art.; i. et s.; 26.
a Adam Becker, b. leg. et art, intitulatus sub venerabili magistro nostro Ger. de Monte; quia minorennis fuerat, n. i. tunc temporis, quo primo intitulabatur, sed modo expresse i. iuramenta intitulandorum consueta; 27.
112 Hector van Vylleyn, can. Aquensis, d. Leod.; art.; i. et s.; 28.
113 Joh. de Castro de s. Trudone, cl. Leod. d.; art.; i., sed ob rev. m. nostri m. Jacobi de Straelen, mei compatriote, n. s.; 28.
114 Joh. Carpe de Metis; art.; i.; et testimonio m. nostri, m. Gerardi de Elten, intitulatus est p.; 28.[1])

II 160ª **306. Rektor Johannes de Indagine dictus de Kempis,**
art. m. et med. dr., reelectus 1465 *Juni* 28 *in conventu fratrum predicatorum.*[2])

In Julio:

306, 1 Wylh. Bedzstorff de Hachenborgh, Col. d.; art.; i. et s.;
2 Bald. Johannis de Steynwick, d. Trai.; art.; i. et s.; } 1.
3 Henr. Everhardi de Nard(is), Trai. d.; art.; i. et s.; 3.

305, 110. m Joh. X. (283, 34). — 1467 28/7 Schüler von Otto u. Joh. v. Xanten u. Herm. v. Berchem, Studienzeugnis: Trier, Dom.-Arch. B 103. — D. K., 1469 15/6 det. sub m. Th. Leydis; D. Kelbach, 1472 3/2 adm. ad lic. — D. K., can. Trev., 1472 in Bologna: Acta 216. — D. K., m. art. Col., dr. decr. Senensis, (seit 1480) thesaurarius maioris eccl. Trev., † 1482, unter den ersten Trierer Professoren: Wyttenbach et Müller, Gesta Trev. II Animadv. 29. — Kisky, Domkapitel 172 n. 60: Sohn des Nikolaus. — † 1482: Knod, Deutsche Stud. 241 n. 1685.
111. J. Wyll (Weyl), 1468 27/6 det. sub m. Egone de Driel.
111a. 1454 immatrikuliert, 261, 15.
113. m. n. Jac. de Str. (205, 11). — J. de s. Tr.; art.; 1460 21/6 in Löwen: Matr. 26 a. — J. de s. Tr., 1466 10/6 det. sub m. Conr. Campis; (Petr.) 1468 26/7 inc. sub m. Th. de Busco.
114. m. Ger. de E. (202, 37).
306, 1. W. Hackenborgh, 1467 19/11 det. sub m. Th. de Bommel.
2. B. S., 1467 b. decr.: Un. 126, 27b.

[1]) *In der Vorlage folgen am Schlusse des Rektorats die Worte:* nichil deficit.
[2]) per . . . . . Joh. de Machilinia, theol. prof., Heinr. de Bemel, decr., Joh. Meynardi de Novimagio, med. doctores, et Jac. de Harlem, theol. b. f., et art. magistros, facultatum theol., u. iur., med. et art. intrantes.

Universitäts- und
Landesbibliothek Düsseldorf

306, 4 Ger. Hollen, nat. de Pelt, d. Leod.; art.; i. et s.; 4.
5 Herm. Fabri de Tungris, Leod. d.; art.; i. et s.;
6 Franco Adriani de Hag(is), Trai. d.; art.; i. et s.;
7 Jac. Cornelii de Capell(is), d. Trai.; art.; i., p.; } 4.
8 Henr. Alberti de Gijthorn, d. Trai.; art.; i., p.;
Hos duos testabatur fore pauperes m. Corn. de Dordraco manu sua propria.
9 Ant. Koninxsteyn, cl. Col.; art.; quia minorennis, n. i., sed promisit venerabilis d. lic. theol., m. Jo(h). Heller de Francfordia, eundem iuraturum, dum pervenerit ad etatem requisitam ad iurandum; s.; 4.
10 Leon. Aben de Wassenbergh, Leod. d.; art.; i. et s.; 6.
11 Joh. Sobernhem, d. Mag.; art.; i. et p.; testatus est per m. Nycolaum Raemsdonck manu eius propria; 6.
12 Sym. Henrici de Texalia, d. Trai.; art.; i. et s.; 9.
13 Alb. de Gravia dictus de Gronynghen, d. Trai.; art.; i. et s.; 13.
14 Joh. Pijthayn de Segen, d. Mag.; art.; i. et s.;
15 Gortfridus Fabri de Zittart, d. Leod.; art.; i. et s.; } 15.
16 ill. domic. Adolphus de Marcka, dictus de Arburgh, can. ecclesiarum Col. et Leod. maiorum, moro illustrium i. inc., qui propt. rev. pers. supportatus de solutione 7 alborum consueta, magnifice tamen et legaliter propinavit ad coquinam 1 fl. r(en.) superiorem in auro; 19.
17 fr. Joh. de Dusseldorp, o. Carm.; theol.; i. et s.; 29.[1])

306, 4. Peelt; art.; 1464 11/12 in Löwen: II Matr. 46b.
5. H. de T., 1466 6/2 adm. ad lic.; 9/6 inc. sub m. Lamb. de Monte; 1470 3/2 rec.
7. d. J. de C., 1468 b., 1471 lic. leg.: Un. 126, 28a. 44a; 1469 Jan. 30 Un.
8. m. Corn. de D. (132, 94).
9. m. Joh. H. de Fr. (220, 11). — A. K. **de Colonia**, 1467 26/1 det. sub m. Corn. de Breda: 1469 21/3 inc. sub m. Rop. de Scothia; 1470 23/3 disp. — m. Ant., 1482 princ.: L. R. 34a. — 1485 Oct. 29 Un.; can. univ. b. Marie in Cap. et can. Bunnensis, qui forte ratione prebende legit in Bunna: [1495] Un.; † 1502: Un 1b, 38a. — Hier. Estensis Libellus S. 43.
11. m. Nyc. R. (233, 62). — 1467 29/1 det. sub m. Th. de Busco; 1470 11/4 inc. sub m. Lamb. de Monte. — J. Rusz v. S., 1468 Vikar an S. Martin zu Bingen: n. 13012.
12. S. T., 1466 10/6 det. sub m. Conr. Campis.
13. A. Gronynghen, 1467 18/11 det. sub m. Conr. Kampis.
14. J. de Z., 1467 19/11 det. sub m. Th. de Bommel.
16. ☞. — Sohn Johanns, geb. 1425, 1465 Domherr in Köln, † wahrscheinlich 1492: Kisky, Domkap. 63 n. 157. — 1463–66 can. b. Marie Aqu.: Heusch 10b.
17. 1466 b. bibl., 1468 b. f., 1470 dr. theol. — 1469 lector. — 1475 zum hl. Lande: Frankfurt, Carm. 11, 31b–38a. — **Frytag**, prof. theol., 1472 Intrans:

[1]) *Am Schlusse der Seite:* nichil deficit.

II 160b *In Augusto:*

306, 18 Joh. Nycolay de Dordraco, d. Trai.; art.; i.[1]) } ; hos duos m. Corn. de Dordraco, lic. theol., dixit fore pauperes; 2.

19 Ger. Brinchusen de Moyrsa, d. Col.; art.; i.

20 Andr. Gijsberti de Schijdam, Trai. d.; art.; i. et s.; } 4.

21 Joh. Johannis van Water de Schijdam, Trai. d.; art.; i. et s.;

22 d. Harmannus Everdyngk de Ryntelen, d. Mynd.; iur.; i. et s.; 5.

23 Conr. Rodolphi, subdyac., past. in Ruchelen et vic. ecclesie Aschaffenburgensis; iur.; i. et s.; 5.

24 Georg. Stredayn de Myrntz de Schotia; art.; i. et s.; 8.

25 d. Joh. Můck, can. Adalberti Aquensis, Leod. d.; theol.; i. et s ; 9.

26 fr. Andr. Homey, de monasterio de Campo s. Marie, o. Cyst.; theol.; i. et s.; 9.

27 Conr. Rodern de Corbecke, Pad. d.; iur.; i. et s.; 11.

28 d. Joh. Schickenbergh de Cassel, can. eiusdem loci, Mag. d.; iur.; i. et s.; 23.

29 Jac. Katz de Hagis, Trai. d.; art.; i. et s.; } 28.

30 Jord. de Dryel fil Gossvini de Dryel, Trai. d.; art.; i. et s.;

31 Wolt. fil. Barowoldi de Gorykem, Trai. d.; art.; i. et s.;

III 40a; 1470 Prior in Mainz, 1472–73 in Köln, 1474 dauernd in Trier: Koch 33. 47. 50; Prior in Straßburg; Prof. in Mainz: Katholik 1898 II 2, 105; † 1494 (11/8 missa: III 204a): Trithemius, Cat. ill. vir. (²1495) 56b; Villiers, Bibl. Carm. I 836; Foppens, B. B. 634; Paquot 8, 387–88; Hartzheim 170a. — Westfäl. Zs. 54, 102; Landmann, Predigtwesen 38; Hamelmann-Löffler 18 u. A. 6. 7. — predigt in Trier: Kentenich, Trier 307. — Keil, Promotionsbuch III. 105 n. 2.

306, 18. 19. m. Corn. de D. (132, 94).

18. J. de D., 1468 24/3 inc. sub m. Petr. Leydis.

20. A. Sch., 1466 4/2 det., 1467 14/4 inc. sub m. Corn. de Breda; 18/4 disp.

24. G. de Moravia, Scotus, 1463 26/8 in Löwen: II Matr. 40a.

26. 1467 Mai 25 Un. — A. H, 1453 16/10 in Rostock: Hofm. 1, 98. — Mon. d.; art.; 1455 28/11 in Löwen: II Matr. 11a. — confessor in Holthusen: Berlin, Staatsbibl., Katal. 2, 1, 213. — ? m. A. Westvalus, 1477 b. f. theol.: Hs. 1690, 24a. 30b. 41b. — ? Bernardita Westvalus, post abbas. — statim mortuus: Hs. 1690, 24a.

27. Rader, 1457–58 in Erfurt: Weiss. I 265. — Altarist in Korbach: Waldeck. Gesch.-bl. 5/6, 218.

28. Scickenberch, 1466 b. decr.: Un. 126, 26b. — J. v. C. wohnt bei m. Clais Ramsdonck: 1467 16/1 Un.

29. J. K, 1468 26/7 det. sub m. Th. de Busco.

31. W. G., 1467 29/1 det. sub m. Th. de Busco.

[1]) *Die am Schlusse von Bl. 160a erfolgte, mit dieser gleichlautende Eintragung ist wieder durchgestrichen.*

Universitäts- und Landesbibliothek Düsseldorf

306, 32 Crist. Bruggen de Zittart, Leod. d.; art.; i. et s.; 30.
33 Joh. Bollardi de Zerixe, Trai. d.; art.; i.
34 Corn. Henrici de Zerixe, Trai. d.; art.; i.
35 Arn. Henrici de Zerixe, Trai. d.; art.; i.
36 Petr. Hugonis de Bryelis, Trai. d.; art.; i.
37 Adr. Johannis de Goes, Trai. d.; art.; i.
} , p.; 30.

Hos quinque m. Corn. de Dordraco, lic. theol., testatus est fore pauperes cyrographo manus sue proprie.

In Septembri:

38 Joh. de Steynenbach, Trev. d.; art.; i. et s.; 2.
39 Leopardus de Brůyla, o. s. Sepulchri, Col. d.; iur.; i. et s.; 5.
40 Henr. de Vyeracker de Werd, d. Leod.; art.; i. et s.; 7.
41 fr. Dyon. de Wyenna, art. m., Pataviensis d., o. pred.; theol.; i et s.; 10.
42 Bert. Regis de Burseto, d. Col.; art.; i. et s.; 11.
43 Joh. Ryppe de Aylen, m. art. Erf. et past. in Kerspe, d. Mon.; theol.; i. et s.; 17.
44 Volkerus Sloytis, partium Frysie, d. Trai.; iur.; i. et s.; 19.
45 d. Joh. Tefynckher de Blaburen, o. B.; theol.; i. et s.; 20.
46 Lubb. Bangh de Davantria, Trai. d.; iur.; i. et s.;
47 Joh. Tretwijn de Swychkaûia, d. Nůmbergensis; art.; i. et s.;
48 Laur. Weys de Geyer, Mysensis d.; art.; i. et s.;
} 23.

306, 32. Cr. Br., resp. pro 2. forma: Hs. 1690, 5b.
33. J. de Z.; art.; 1461 6/2 in Löwen: II Matr. 28b. — vgl. 289, 74.
34. art.: 1465 21/6 in Löwen: II Matr. 49b.
37. A. G., **C.**, 1467 1/6 det. sub m. Paul. de Wijckroe; 1470 22/3 lic. art; 1472 9/6 inc. sub m. Joh. Bommel.
40. schreibt 1471 Bernardinus de evangelio eterno: Brüssel, Kgl. Bibl., Katal. 3, 92 n. 1700.
41. 1458 cursor in Wien; fr. D., predicator, 1472 2/3 doctorandus theol.; D. de **W. al. de Maguncia**, prof. theol., 1472. 3 Intrans: III 37b. 43a. — 1473–74 ep. Cyrenensis, Grabschrift: Archiv. Zs. N. F. 3, 293. — Hs. 1690, 3a. — Weihbischof von Mainz, † 1475 3/11: Eubel, Hier. 2, 158. — Löhr, Kölner Dom.-kloster 1, 55 u. A. 4; Theol. Disp. 23.
43. In der Erfurter Matrikel nicht aufzufinden. — 1477 m. J. de A.: III 60b; Eidbürge: 353, 12. — m. modernus, b. theol.: Hs. 1690, 24a. 81a. 131b u. ö. — Löhr, Theol. Disput. 28.
45. fr. J. Tefinger **de Wilhain**, o. B., b. f. theol. studii Col., 1473 in Heid.: Toepke I 340.
47. Trewtwein, 1471 in Leipzig: Erler 1, 282.
48. 1466 in Leipzig: Erler 1, 258.

Universitäts- und
Landesbibliothek Düsseldorf

306, 49 Jac. Phreymhder de Kemnayd, Ratisponensis d.; art.; i. et s.;
50 Joh. Fabri de Aw, Herbip. d.; art.; i. et s.;
51 Nyc. Dayn de Hylbrahusen, Herbip. d.; art.; i. et s.;[1] } 23.

II 161a *In Octobri:*

52 Franc. de Payp, cl. Torn. d.; art.; i.
53 Petr. Buck, cl. Torn. d.; art.; i.
54 Joh. Blijman, cl. Torn. d.; art.; i.
55 Jac. Fabri, cl. Torn. d.; art.; i. } , p.; 9.

Hos quatuor referebat Nyc. bedellus ex commissione m. nostri Joh. Kuyck, theol. prof., fore pauperes.

II 162a

307. Rektor Henricus de Bemell,

art. m. et decr. dr., can. s. Apostolorum [Col.], electus 1465 *Oct.* 9 *in conventu fratrum minorum.*[2])

De mense Octobr(is):

307, 1 Adolphus Becker, Osn. d.; i. et s.; 11.
2 Olaus Benedicti,
3 Otto Johannis,
4 Joh. Magni, } Daci; art.; i. et s.; 24.

306, 49 J. de K., 1467 26/1 det. sub m. Corn. de Breda; d., 1471 29/3 lic. art. — J. Pfrembder, pleb. in Eystad, Halb. d., m. art. Col., 1479 in Leipzig: Erler 1, 319.

51. N. Hulperhusen, 1467 28/1 det. sub m. Ger. de Elburgh; 1469 14/6 inc. sub m. Rob. de Scocia; 21/12 disp. — Thein, 1470-71 in Leipzig: Erler I 280, 8. — N. Theyn (Dein) de H., Colonie promotus, 1470 ass. ad fac.; 1484 dec. art.; 1484 cursor; 1505 sent: Brieger 13. 66. 67.

52.–55. Joh. Kuyck (170, 27).

55. Nyc. de Twenberghen, Bedell (179, 39). — m. n. Joh. K. (170, 27). — ? J. F.; ius can.; 1456 30/3 in Löwen: II Matr. 11a. — ? J. fil. Henrici Smytz, m. art., 1480 im Schrein.

307, 2. O. de Dacia, 1467 3/2 det. sub m. Ego de Driel; 18/2 disp. — O. B. de Saris, 1466 17/6 in Rostock: Hofm. 1, 147.

3. O. de Dacia, 1467 3/4 det. sub m. Ego de Driel; 18/2 disp.; 1469 24/3 inc. sub m. Conr. Campis, disp. — ? Odo J. de Roskildia, 1463 31/8 in Rostock: Hofm. 1, 137. — Oddo Johannis de Dacia, can. Roßkild., 1463 in Leipzig: Erler 1, 238.

4. J. de Dacia, 1467 3/2 det. sub m. Ego de Driel; 1469 1/2 disp.

[1]) *Am Schlusse der Seite:* nichil deficit.

[2]) per .... Andr. de Confluencia, o. Carm., theol. prof., Wynmarum de Wachtendunck, dec. s. Apostolorum, leg., Joh. Meynardi de Novimagio, med. doctores, et Wilh. de Gressnich, theol. b. f., et art. magistros, ac facultatum theol., u. iur., med. et art. intrantes.

Universitäts- und Landesbibliothek Düsseldorf

307, 5 Thom. Bartholomei
6 Wilh. Sparck
7 Wilh. Bortweck
} de Schotia; omnes pauperes iuxta testimonium magistri et i.; 25.

8 Joh. Dobbe de Assyndia; i. et s.;
9 Rob. Steynhuyss de Assyndia; i. et s.;
10 Herm. Hoeckelhem de Hammone; p. et i.;
} 29.

11 Wyn. Wynandi de Borken; i., et quia fuit nepos capellani domini cancellarii universitatis, n. s. nisi pro bedell(is); 29.

12 Herm. Brede, Leod. d.; s. et i; 29.

13 Joh. Boumeyster de Aldenhaeven
14 Mich. Cruder de Duren
15 Joh. Moelszbergh de Uppenhem
16 Joh. van der Kuylen, Col.
17 Wyckerus Knoevelloch de Francfordia
} ; i. et s. in forma; 29.

18 Nyc. Wyha de Dyonanto; p.; i. et solum bedell(is) s.; 29.

19 Gob. Hardevust de Wijss; i. et n. s. ob rev. soror(ii), nob. domini de Spegellenberg, cuius fuit famil.; 30.

20 Joh. Hoyn de Traiecto superiori
21 Wern. de Juliaco, de Aquis nat.
22 Th. de Juliaco, fr. dicti Werneri
} ; art ; s. et i.; 30.

307, 5. Th. de Sch., 1467 18/11 det. sub m. Conr. Kampis; 1469 17/3 lic. art.; 1471 23/3 rec. — d. Th. B., capell. b. Nicholai pro instructione iuvenum in grammatica et quotidiana in eadem lectura in pedagogio Glasguensi, 1501 30/4 abgesetzt: Munimenta alme univ. Glasg. I (1854), 39.

6. W. de Sc., 1467 26/1 det. sub m. Corn. de Breda; 18/2 disp.

8. J. Tobbe de A., 1467 25/1 det. sub m. Petr. de Leydis; 1468 1/4 inc. sub m. Gher. Elburch. — J. de A., m. art.: 1468 Sept. 1 und Okt. 13 Un.; J. D., lic. decr., Domherr zu Münster: 1497 Febr. 3. — † 1506: Westf. Zs. 77, 1, 62 A. 2.

10. H. de H., 1467 28/1 det. sub m. Ger. de Elburgh; 1468 7/4 inc. sub m. Conr. de Campis. — ? H. de Gockele (?) de H. al. de Nettenschede, 1502 15/1 Notar: S. Pantaleon, Cop. 311a.

11. Dompropst und Kanzler der Un. war damals Mor. v. Spiegelberg (243. 51); wer dessen Kaplan war, vermag ich nicht sicher zu bestimmen, vielleicht Wern Wilmerynck de Borken (144, 35). — W. B., 1467 26/1 det. sub m. Corn. de Breda; 1469 12/4 inc. sub m. Sev. de Moneta.

12. H. Brey, 1467 26/1 det. sub m. Corn. de Breda.

13. J. B, 1462 b. art. in Paris: Auct. 2, 943.

15. J. M., 1468 11/7 det. sub m. Ottone de Xanctis; 1470 26/3 inc. sub m. Jac. de Harlem.

16. 1468 11/7 det. sub m. Ottone de Xanctis; J. **de Lacu** de C., 1469 1/2 disp. — 1487 m. art.: III 145a; procurator: III 143b; Notar: 1497 Aug. 25; in städtischem Dienste: 1498 Mai 26; Sekretär der St. Köln: [1499]; 1500 Jan. 31. April 22 u. ö. — 1506 3/9 Vertrag. — 1509 22/1 Witwe: Pynxsten; Tochter: Marg.

17. 1481 April 23 Un. — Sohn Brants 1481 28/2.

19. Gemeint ist Mor. v. Spiegelberg (243, 51), vgl. oben 307, 11.

20. vgl. 267, 14.

21. W. de A., 1467 3/2 det. sub m. Ego de Driel; 1468 2/4 inc. sub m. Heinr. de Orsoy. — W. de A., m. art.: 1469 Jan. 30 Un.

22. Th de A., 1467 17/11 det. sub m. Math. de Dacia; 1470 10/4 inc. sub m. Henr. de Orsoy.

Universitäts- und
Landesbibliothek Düsseldorf

II 162b 307, 23 Joh. Roetkan de Duren; art.; s. et i. in forma; 30.
24 Petr. de Capella de Duesberg; art.; s. et i. in forma; 31.

Novembris:

25 Wess. de Ochten; art.; ob rev. m. Gerardi de Elten reha(bui)t 3a.; 1.
26 Joh. Woerman de Euta, Osn. d.; iur.; i. et s.; 5.
27 d. Nyc. Quedewenboem, prep. b. Marie in Camp(is) Mag. et can. et scholast. s. Castoris Confluentie; i. et ob rev. pers. n. s., presente bedello; 12.
28 Arn. Oesthoff de Recklinckhus(en); iur.; n. s., quia singularis amicus etc. rectoris, sed i.; 12.
29 Herm. de Wesalia, fil. Hermanni de Wesalia; i. et s.; 12.
30 Joh. Cassaw de Lambruck; art.; i. et p., n. s.;
31 Adam fil. Gotschalci Schweder de Monasterio Eyflie; i. et s.;
32 Henr. Greve de Wartberg; i. et n. s., quia famil. confratris rectoris; } 13.
33 Joh. Rewynckell de Prusia
34 Mich. Bauwerwynck } ; p. et i.;
35 fr. Petr. de Victoria, Col., et o. Cist.; i. et s.;
36 Joh. de Capella; i. et p. ad relationem m. H. Ritteri; 14.

307, 24. P. D., 1467 28/1 det. sub m. Ger. de Elburgh; 1468 30/3 inc. sub m. Conr. Campis.

25. M. Ger. de E. (202, 37). — W. **de Elst**, 1467 3/2 det., Ouchten, 1468 6/4 inc. sub m. Ego de Driel; 1471 4/9 rec. — 1477–82 in der A. F. tätig: 1480 20/12 Intrans. — 1478 17/8 ad leges: Un. 1b, 80b. — 1479 b. decr.: Un. 126, 58b.

28. cl. Col. d., 1468 imp. auct. et curie Col. not.: n. 13025; 1472 servitor officialis: n. 13168; 1474 25/5 notarius officialis: Un. 126, 36a.

29. 1487 can. s. Severini, 1505 tot: Schrb. Petri Gen. - dr. Trevir., can. s. Sev. et [1479–98] s. Marie in Aachen: Farr. Gel. 20, 595. — Bild u. Wappen: Roth, Pfarre S. Severin 187 A. 2; Stift S. Sev. 112. — Kallen in v. Bezold-Festschrift S. 103

30. J. **de Prusia**, 1467 29/1 det. sub m. Th. de Busco; 24/2 lit. test., 21/3 disp.

32. H de W., Notar: 1481 April 9; 1489 Nov. 9.

33. J. de Pr., 1467 28/1 det. sub m. Ger. de Elburgh; 1468 8/4 inc. sub m. Conr. Campis. — aus **Stargard**: Perlbach 150a. — procurator gen. Ord. Teut. in Curia, 1474–97 (†) Bischof von Samland: Eubel, Hier. 2, 252.

34. M. **de Prusia**, 1467 28/1 det. sub m. Ger. de Elburgh. — M. **Petri de Braunsberg**, 1467 in Leipzig: Erler I 263, 2. — d. M. Pauerfindt de Praunsberch, 1470 in Bologna: Acta 214, 37. — Knod, Deutsche Stud. 399 n. 2732 mit weiteren Nachrichten. — 1500. 03 Dekan v. Dorpat: Perlbach 175b.

35. 1467 15/5 übt fleißig in der Theologie: R. l. 3, 138b; 18/10 Apostat: 149b.

36. H. Ritteri = Henrici Retheri Yserenhoeft de Colonia (129, 50). — 1468 27/6 det. sub m. Egone de Driel. — J. Erstiani de C. Trai. d.; ius can.; 1463 25/10 in Löwen: II Matr. 41a.

Universitäts- und
Landesbibliothek Düsseldorf

307, 37 Hillebr. Doermaeghen de Yserenloen; art.; i. et s.; 18.
38 Joh. Michael(is) de Lutra
39 Rob. Wiltzoen
40 Thom. Straedanhem
} ; i. et fuerunt pauperes, ut ap(p)aruit ad oculum; 23.
41 Joh. Cleppinck de Tremonia; iur.; n. s., quia famil. et nepos confratris rectoris, salvo bedello 1 albo, et i.; 25.

Decembris:

42 Bruno Bentzgen de Monasterio Eyflie; i. et s.; 2.
43 Joh. Frederici de Groenynghen; i. et s.;
44 Alb. Hoefkyn de Davantria; i. et s.;
} 5.
45 Laur. de Olff; art.; i. et s.; 9.
46 Ger. anghen End de Lyn; i. et n. (s.), quia p. ad script(um) m. H. de Orsoy; 11.
47 Joh. Ravant de Campis; i. et s.; 14.
48 Henr. Aeslaghe de Haselunen; i. et s.; 16.
49 Corn. Johannis Vlardinck de Brilis; i. et s.; 17.
50 Th. Huylsz de Novimagio; s. et i.; 20.

II 162a

308. Rektor Henricus de Bemell,

art. m. et decr. dr., can. s. Apostolorum, reelectus 1465 *Dec.* 20 *in ecclesia fratrum Augustinensium.*[1])

In vigilia Thome (Dec. 20) et de mense Januarii:

308, 1 Th. de Elst
2 Jo(h.) de Elst
} de Heell, fratres; i. et s.
3 Petr. Kopyer de Vyanen; i. et s.
4 Gijsb. Stephani de Tra(ie)cto inferiori; i. et s.
5 Neudo Petri de Boemel; i. et p., salvo bedello.

307, 37. H. Y., **K.**, 1467 25/5 det. sub m. Corn. de Breda.
38. J. de Lutria, 1468 26/7 det. sub m. Th. de Busco; 1470 2/4 inc. sub m. Jac. de Segen.
43. J. Gr., 1466 10/6 det., J. **Pistoris** de Gr., 1468 21/6 inc. sub m. Conr. Campis. — m. art., 1468 1/9 stud. iur. can.
44. A. Hinrici de D.. 1472 in Rostock: Hofm. 1, 176.
46. m. H. de O. (235, 71). — G. de L., 1467 29/1 det. sub m. Th. de Busco.
47. J. C., 1467 28/1 det. sub m. Ger. de Elburgh.
308, 1. Th. de H., **C.**, 1467 1/6 det. sub m. Paul. de Wijckroe, disp.
2. J. de H., **C.**, 1467 1/6 det. sub m. Paul. de Wijckroe, disp.
4. G. Tr., 1467 25/1 det. sub m. Petr. de Leydis.
5. N. B., **C.**, 1467 1/6 det. sub m. Paul. de Wijckroe.

[1]) per dominos intrantes . . Joh. Peregrini de Berka, Wilh. de Leyd(is), Gijsb. de ts Gravizand et Paul. de Wijckroed.

Universitäts- und Landesbibliothek Düsseldorf

308, 6 Otto Johannis de Bueren
7 Ever. Gerardi de Davantria
8 Wilh. van der Maesen de Bommell
9 Wilh. Tinctor(is) de Bommel
10 Wolt. Hack de Bommel
; omnes i. et s.

11 Ever. Alberti de Harderwick
12 Wilh. Stockellinck de Brug(is)
; p. et i.

13 Petr. Reyneri de Delft; i. et s.
14 Crist. Arnoldi Slotmecker de Hag(is); i. et s.
15 Petr. Johannis de Hag(is); i. et s.
16 Jac. Dodonis; i. et medius p.; s. 8 sol.
17 Joh. Rodolphi de Tyela; i. et p.

II 163b
18 Arn. Roess de Buyren
19 Henr. Arnoldi de Straelen
20 Th. Hag(is)
; p. et i.

21 Henr. Heysters de Daelen; i. et s.
22 Math. de Laeck de Traiecto superiori; i. et s.
23 Jac. Koenynck de Bokoldia; i. et s.
24 Joh. Roemer de Suzato; i. et n., quia famil. confratris rectoris.
25 Joh. Aensorch de Litberg
26 Joh. Pothuyven de Colonia
27 Petr. Hachenberg de Colonia
; i. et s.

28 Wilh. Guyrtz de Blisia; n. ob rev. m. Wol(teri), doctoris sui, sed i.
29 Conr. Storch de Werthem, can. Aschaffenburgensis; i. et s.; Jan. 31.

308, 8. W. B., 1467 25/1 det., 1469 März inc. sub m. Petr. de Leydis.
9. W. B., **C.**, 1467 1/6 det. sub m. Paul. de Wijckroe.
10. W. de B., 1467 16/5 inc. sub m. Gher. de Elburch; 28/10 disp.
11. E. H., 1467 25/1 det., E. **Kuken** de H., 1468 24/3 inc. sub m. Petr. de Leydis; disp. — 1492 März presid.: L. R. 136a. — d. E. H., past. in Ellinchen, 1500 April/Mai Zahlung: L. R. 102a.
12. 1467 16/11 det. sub m. Corn. de Breda; 1470 23/6 inc. sub m. Rob. de Schotia; disp.
14. Cr. H., 1467 25/1 det. sub m. Petr. de Leydis.
15. P. de H., 1467 25/1 det. sub m. Petr. de Leydis.
21. H. de D., 1468 19/6 det. sub m. Th. de Bommel.
25. J. A., 1467 10/11 pres. ad bacc.
27. P. H., cl. Col., 1455 in Heid., 1456 b. art. (in via antiqua): Toepke I 283.
28. Wolteri Ungewaschen de Blisia, dr. decr. (158, 38). — W. de Bl., 1462 9/2 in Löwen: II Matr. 33a.

Universitäts- und Landesbibliothek Düsseldorf

De mense Februarii:

308, 30 Henr. de Tilia de Wijpperfuerd; i. et s. 4a. ob rev. m Lopponis doctoris.

31 d. Petr. de Clyspyndia de Schotia; i. et s.

32 Joh. Bernardi de Hattem; i. et s.

33 Gotsch. de Nyvenhem; i. et s. 4a.

34 Petr. Bleyck de Straelen; i. et p.

De mense Martii:

35 Joh. de Richensteyn, can. Col. et Trev., senior fil.

36 Henr. de Richensteyn, dicti Johannis fr., can. s. Gereonis Col. Et isti duo fratres predicti in presentia eorum genitoris, domicelli Wilhelmi, et magistri ipsorum, scil. Tilmanni van Dreyss, fuerunt intitulati, sed, quia minorennes, n. i., sed pater pro eis promisit, quod, quando efficerentur maiorennes, quod tunc iurare deberent, alioquin carere privilegiis universitatis. Et ob rev. personarum n. s.[1])

37 Laur. Krumme de Schotia; i. et s.

38 Antzelmus de Styntzell; i. et s.

39 Ger. Moer de Wijpperfuerd; i. et s.

40 Wilh. ten Put de Buderick; i. et s. 6 sol.

II 164[b] 41 Joh. de Geylenkirghen, Col.; i. et s.

42 Wilh. de Plettenberg; i. et s.

308, 30. Lopponis de Zierixee, dr. u. iur. (196, 5). — 1469 Jan. 30 Un.; 1476 b. decr.: Un. 126, 54a.

32. J. H., 1467 28/1 det., 1468 1/4 inc. sub m. Ger. de Elburgh.

33. (Nievele!), 1467 16/11 det. sub m. Corn. de Breda; 1471 29/3 lic. art.; 1481 27/3 inc. sub m. Sev. de Moneta; 1483 20/6 disp. — 1482 m. art.: III 104b.

35. 36. Söhne Wilhelms, leisten 1470 22/1 den Eid; ihr familiaris ist damals Joh. Alberti de s. Gowaro ihr pedagogus m. Ant.: 324, 9. — Tilm. v. Dreyss (286, 41).

35. 1456 Domher in Köln. 1490 Scholaster, 1493 Subdekan, res. 1508. — 1465 Domherr in Trier. — Domherr in Lüttich: Kisky, Domkap. 70 n. 211. — Domherr in L., 1482 in Basel. — 1501: 450, 83. — 1508 Generalvikar: Mering, Würdenträger 60; Ferdinand 54 n. 9; Nrhein. Ann. 75, 97 A. 2. — 1511 (†), Epitaph im Dom: Hüpsch 33 n. 76; D'Hame 267.

37. L. Crumby de Sc., 1468 22/6 det. sub m. Corn. de Breda.

38. Anselmus Steensel, K., 1467 25/5 det. sub m. Corn. de Breda.

39. G. W., 1467 17/11 det. sub m. Math. de Dacia; 1470 10/4 inc. sub m. Henr. de Orsoy. — G. M., 1491 can. s. Severini: III 178a (410, 149).

40. W. v. B., Notar: 1477 Mai 26. Juni 30; 1478 März 2 Urk. — Gel.-Reg. 10, 219a. 222a.

41. 1490. 93 Ratsherr.

[1]) *Spätere Randbem.:* * ☞ Isti domicelli, hic minores, postea, a. d. 1470, compl. i., prout in sequenti matricula sub rectoria presentis H(enrici) rectoris habetur.

Universitäts- und
Landesbibliothek Düsseldorf

308, 43 Joh. Kluyt, Col.; i. et sublector ad Apostolos et p., n. s.
44 Henr. Germont, Leod.; i. et s.
45 Joh. Hoenzeller; i. et s.
46 Adam de Pomerio, can. Aquensis; i. et s.
47 Henr. Wolfsbach, Col.; i. et s.
48 Jac. Schuyrken de Berka; i. et s.
49 Joh. Huysberg; i. et n. s., quia singularis amicus rectoris.

III 1ª **309. Rektor Johannes Peregrini de Berka,**
art. m. et theol. prof., can. s. Cuniberti Col., electus 1466 *Maerz* 24 *in refectorio fratrum Carmelitarum.*[1])

In Martio:

309, 1 Arn. de Aqua de Bercka, Leod.[2]) d.; art.; i., n. s. ob rev. magistri nostri de Berka, avunculi sui;
2 Ampl. Cruelken de Reess; i. et n. s., quia servitor et nepos dicti domini rectoris; } 26.
3 Petr. Reyneri de Breyda; art.; i. et s. tot.;
4 Petr. Rutgheri de Renis; art.; i. et n. s., quia p. servitor magistri nostri Cuyck;
5 Joh. de Ludinchusen, Col. incola; art.; i. et n. s. ob amorem parentum etc.; } 27.

308, 43. 1469 Kan. in Düsseldorf: Redlich 2, 2, 35.
44. H. Leodii, K., 1467 25/5 det. sub m. Corn. de Breda: III 42b. 43a.
45. 1467–84 can. b. Marie Aqu.: Heusch 10b.
46. A. de Bomerio, 1471 2/11 pres ad bacc.; 21/12 disp. propter residentiam in Aquis. — 1466–1519 can. b. Marie Aqu.; 1482 scholast.; vicepraep.: Heusch 10b.
47. H. de Eghelsteyn, 1468 2/11 pres. ad bacc.; Wulfpage, Wolfborch de Colonia, 1470 2/4 inc. sub m. Jac. de Segen. — m. H. Vulffpage de C., 1474 7/5 b. decr.: Un. 126, 50b. — m., 1481 11/7 Kan. an S. Andreas: Brb. 33, 64a.
309, 1. *Zus. 16. Jhdts.:* postea can. s. Andree, vixit usque ad annum 1524. — Der Oheim ist der Theologieprofessor Joh de A. de B. (147, 22). — A. de A., 1469 15/11 det. sub m. Corn. de Breda; 1472 16/4 inc. sub m. Sev. de Moneta. — 1500 4/7 can. s. Andree; 1507 12/6 petiit recipi; 5/7 rec. ad cons., 4/10 rec.
3. Leod. d.; art.; 1465 8/7 in Löwen: Matr. 2, 50a.
4. m. n. Joh. de Cuyck (170, 27).

[1]) Intrantes: Joh. de Berka, prof. theol., Wilh. de Breda, dr. u. iur., Joh. de Indagine de Kempis, dr. med., Jac. de Segen, m. art.
[2]) Leod. *über durchstrichenem* Col.

Universitäts- und Landesbibliothek Düsseldorf

In Aprili:

309, 6 Mach. de Novo castro, past. in Reyn; iur.; i. et s.; 1.
7 Joh. de Seyn, com. ill. in Wytgensteyn; art.; i. compl. et s. bed. a. tantum;
8 Lamb. Putzei de s. Trudone, pedagogus dicti domicelli; art.; i. et s. bed. a. tantum; } 8.
9 Jac. Petri de Ripis; art.; i. et s.; 12.
10 Otto Johannis de Flentzborch, Sleyswicensis d.; art.; i. et n. s, quia p.; 16.
11 Joh. Lamberti, Juliacensis; art.; i. et s.; 17.
12 Bern. Stralen, Col. incola; i. et s.; 18.
13 Nyc. de Lapide superiori, Mag. d., past. in Enkirch, Trev. d.; iur.; i. et s.; 19.
14 Petr. Veenlant
15 Jac. Arnoldi } de Rotterdammis, Trai. d.; art.; i. et s.; 21.
16 Joh. Bartoldi de Bruynswick, Halb. d.; art.; i. et n. s., quia p.; 22.
17 Joh. Huesman, Col. incola; art.; i. et n. s., quia p. cl.; 24.[1])
18 Herm. Herddegen de Corbeck, Pad. d.; art.; i. et s.; 28.
III 1b 19 Joh. Bell de Buscoducis, Leod. d.; art.; i. et s.;
20 Petr. Wall de Wesalia inferiori, Col. d.; art.; i. et s.; } 30.

In Maio:

21 fr. Petr. Sluychman de Reubotille in Schocia, Cist.; theol.; i. et s.;
22 Joh. Cleeffdell de Wartberch, Pad. d.; med.; i. et s.; } 2.
23 Guetmannus Guetmanni de Confluencia, Trev. d.; art.; i. et s.;

309. 7. Sohn Georgs, 1484 Kölner Domherr, 1499 Thessaurar; † 1517: Kisky, Domkap. 78 n. 265.
9. **de Dacia**, 1467 3/2 det. sub m. Egone de Driel.
10. O. J. **de Sleswik**, 1462 21/10 in Rostock: Hofmeister 1, 134.
13. Nach de Lorenzi, Pfarreien der Diözese Trier 2, 482 war Joh. vom Stein 1456–1503 Pfarrer von Enkirch.
14. P. Velunt de R.; art.; 1465 17/6 in Löwen: Matr. II 49a.
15. J. R., **K.**, 1467 25/5 det. sub m. Corn. de Breda.
16. J. de Br., **C.**, 1467 1/6 det. sub m. Paul. de Wijckroe.
17. J. H., dr. decr., 1476 dec. s. Patrocli Susat.: Nrhein. Ann. 61, 183 n. 630. — 1489–91 dec. b. Marie ad Gradus.
19. J. de Bell, **R.**, 1467 8/6 det. sub m. Jac. Seghen; 1469 17/3 lic. art.; 1472 11/12 inc. sub m. Th. de Busco.
20. P. W., **C.**, 1467 1/6 det. sub m. Paul de Wijckroe; 1469 März inc. sub m. Petro Leydis.

[1]) *Verbessert aus* 23.

Universitäts- und Landesbibliothek Düsseldorf

309, 24 Petr. de Beveren de Weda, Trev. d.; art.; i. et s.;
25 Joh. Kolner de Vanckell, Trev. d.; art.; i. et s.;
26 Stef. Reyneri de Harlem, Trai. d.; art.; i. et s.; } 3.
27 Wern. Kempnade de Boycholdia, Mon. d.; art.; i. et s.;
28 Andr. Stefani de Brandenberch, d. Brand.; art.; i., n. s., quia p.; 7.
29 Andr. Wylhelmi de Harlem, Trai. d.; art.; i. et s.;
30 Petr. Bartholomei de Harlem, Trai. d.; art.; i., n. s., quia p.; } 8.
31 Joh. Kyrkmeyster de Monasterio; art.; i. et s.;
32 Henr. Stockheym, Col. incola; art.; i. et s.;
33 Conr. Hoe de Rekelinchusen, Col. d.; art.; i. et s.; } 9.
34 Joh. Corbeck de Borken, Mon. d.; art.; i. et s.;
35 Wilh. Petri de Portfliet, Trai. d.; art.; i. et s.;
36 Petr. Cornelii } de Portfliet, Trai. d.; i., s. 2a. bed. } 10.
37 Ant. Johannis } tantum;

†309, 25. *postea dr. u. jur. et ordinarius in iure can. Adam Becker. — J. V.; **M.**, 1467 9/6 det. sub m. Jac. de Haerlem; 1469 20/4 inc. sub m. Henr. de Orsoy; 1472 b., 1479 lic. leg., 1474 b., 1476 lic. decr.; 1479 dr. u. iur., rec. ad colleg. — 1482. 3. 9 Dekan. — 1479. 82. 4. 5. 8 Intrans. — 1478 13/11 rec. ad lect. ord. in novis iuribus, 1486 14/3 lect. ord. de mane hora 6 in scholis canonistarum: Un. 1 b, 2 a. b. 3 a. — 1490 Aug. Exequien. — 1491 3/8 Vermächtnis an die jur. Fak. — 1479 im Schrein. — 1489 25/1. — Nachlaß 1492 21/3. — Erben 1513 19/7 (Urk.) — Schriften: 1484 21/10 Summarium textuale et Conclusiones super Clementinas: Schulte, Quellen 2, 384 n. 221; 1485 1/2 Summaria et conclusiones Sexti collecta; 1486 21/2 Notata super usibus feudorum; 1488 1/7–7/9 Summarium textuale et conclusiones super Sextum et Clementinas (neue Auflage 1494). — Lectura super VI. a titulo de elec(tione) [I 6] ad titulum de procura(toribus) [I 19]: Hs. G. B. fol. 173, 4 (unvollständig). — Tabula alphabetica zu Lanfranci de Oriano Repetitiones. 1488. — besitzt jurist. Handschrift: Kentenich, Jurist. Handschr. in Trier 79 n. 976. — Butzbach, Auct. 78a.; Hartzheim, Bibl. 184–5; Muther, Zur Geschichte 100–1; Stintzing, Pop. Literatur 69; Gesch. d. d. Rechtsw. 1, 30; Hurter, Nomenclator 4, 790–1.

26. St. de H., 1465 19/7 in Löwen: Matr. II 50a. — St. H., **M.**, 1467 9/6 det. sub m. Jac. de Haerlem: III 42b. 43b; 1469 30/3 inc.; disp.: 51a. b.

27. W. de B., 1467 16/11 det. sub m. Corn. de Breda.

28. A. Braberch, 1469 5/6 det. sub m. Jac. de Harlem; 1471 20/4 inc. sub m. Lamb. de Monte.

29. A. **Roper** de H. (maior), **M.**, 1467 9/6 det. sub m. Jac. de Haerlem; 1469 13/4 inc. sub m. Lamb. de Monte; 1471 4/9 rec.

31. J. M., **K.**, 1467 25/5 det., 1470 9/4 inc. sub m. Corn. de Breda. — Gymnasiarch, verfaßt 1485 die Schulkomödie Codrus: Reichling, Reform 31. 33. — Aus dem geistigen Leben Westfalens 127 ff. — Niessen, Schul- u. Bürgeraufführungen 16. — Nrhein. Ann. 106, 23.

33. st. decr.: 1469 30/1 Un.

34. **maior**, 1468 22/6 det. sub m. Corn. de Breda.

Universitäts- und
Landesbibliothek Düsseldorf

309, 38 Eg. Egidii de Buchaven, Leod. d.; art.; i. et s. bed. a. tantum;
39 Paul. Cristiani de Lijsholt, Leod. d.; art.; i. et s. a. bed. tantum;
40 Th. Staermekerick de Boycholdia, Mon. d.; art.; i. et s.; } 10.
41 Gysb. Honen al. Bysen de Tungris, Leod. d.; art.; i. et s.;
42 Ighermannus Zenonis de Campis, Trai. d.; art.; i. et s.;
43 Hylg. Oemken de Heymbach, Col. d.; art.; i. et s.; } 13.
44 Nyc. Zegher de Gorchem, Trai. d.; art.; i. et s.;
45 Gerl. Meler de Monasterio; art.; i. et s.;
46 Joh. Aldeman de Zusato, Col. d.; art.; i. et s.;
47 Georg. Kaell de Zusato, Col. d.; art.; i. et s. a. tantum bed.;
48 Joh. Hilde de Essendia, Col. d.; art.; i. et s.;
49 Everh. Westenfelt de Essendia, Col. d.; art.; i et s.;
III 2ª 50 m. Gotfr. Walack de Bercka, sacerd. et m. art. et med. b. Erf.; i. et propter lega(lita)tem persone et consang(uinita)tem honoratus n. s.; } 14.
51 Herm. Reynclar de Swert(is), Col. d.; art.; i., et quia p , n. s.;
52 Walt. Hentyns de Hasselt, Leod. d.; art.; i. et bed. a. tantum s.;
53 Jac. in Scampno de Juliaco, Col. d.; art.; i. et s.;
54 Nyc. Gesell de Euskyrchen, can. in Nyddeken; art.; i. et s.;
55 Fred. Schomeker de Nyem, Col. d.; art.; i. et s.;

309, 38. E. Bochoven, 1468 20/11 det. sub m. Petro Leydis.
41. G. T., **K.**, 1467 25/5 det. sub m. Corn. de Breda; 1469 17/3 lic art.
42. J. C., **L.**, 1467 4/6 det., 1469 23/3 inc. sub m. Koenr. Campis; 1471 16/3 rec.
44. N. G., **R.**, 1467 8/6 det. sub m. Jac. Seghen.
45. G. de M., **M.**, 1467 2/6 det. sub m. Paul. Lent.
46. J. de Z., 1467 17/11 det. sub m. Math. de Dacia.
49. E. de E , st. decr.: 1469 30/1 Un. — 1470 25/3 servitor d. Henrici Steinwech (256, 20): III M. 25 b.
50. 1437–38 in Erfurt: Weiss. 1. 172, 36; 1462 b med., Rektor: I 290. — ad portam Celi in Erf. collegiatus Amplon., 1456 Schreiber v. Hs. in Leiden: Münch. Sitz.-Ber., phil.-hist. Kl. 1920, 13. 8.
51. H. de Sw., **C.**, 1467 1/6 det. sub m. Paul. de Wijckroe; 1470 22/3 lic. art.
52. W. de H., **R.**, 1467 8/6 det. sub m. Jac. Seghen.
54. N. de E., **R.**, 1467 8/6 det. sub m. Jac. Seghen.

Universitäts- und
Landesbibliothek Düsseldorf

309, 56 Henr. Eyck de Endovia, Leod. d.; art.; i. et s.;
57 Arn. Gennip de Gestell, Leod. d.; art.; i. et s.;
58 Conr. Doleator(is) de Francford(ia), can. ad s. Bartholomeum ibidem; theol.; i. et s.; } 15.

59 Tylm. de Wischell
60 Henr. Kempnade
61 Henr. Usler } de Boycholdia, Mon. d.; art.; i. et s.; 17.

62 Laur. Schadelant de Lundis in Dacia; art., i. et s.; 20.

63 Nyc. de Verno de s. Huperto, Leod., ibidem vic.; art.; i. et s.;
64 Tylm. Koningk de Boycholdia, Mon. d.; i. et 3a. tantum s.; } 21.

65 Egb. Strubbe de Daventria, Trai. d.; art.; i. et s.; 22.

66 Joh. Krol(is) (!) de Eberen, Herbip. d., b. art. Lipcensis; art.; p., tantum i.; 23.

67 Petr. de Husen de Honyngen, Trev. d.; art.; i. et s.; 26.

68 Ambr. de Bye de Buscoducis, Leod. d.; med.; i. et s.; 27.

69 Esgerus de Rypis in Dacia; art.; i. et s.; 28.

70 Joh. Rumer de Delft, Trai. d.; art.; i. et s.; 29.

In Junio:

71 Nyc. Jacobi de Vollenho, Trai. d.; art.; i. et, quia p., 2a. tantum dedit; 1.

72 Herm. Bichauer de Ymmenhusen, Mag. d.; art.; quia p., tantum i.; 9.

73 Fred. Sasselant de Paderborn, Erf. b.; theol.; i., et in pecunia honoratus, n. dedit; 15.

309, 56. H. de E., 1467 17/11 det. sub m. Math. de Dácia: 1470 11/4 inc. sub m. Lamb de Monte; L. R. 39a: **Henrici** (fideiussor: m. Paul. Leend).

59. T. de B., 1467 16/11 det., 1470 9/4 inc. sub m. Corn. de Breda; disp.; 18/6 disp.

61. H. B.. 1470 20/6 det. sub m. Corn. de Breda.

62. L. de D., 1468 27/6 det. sub m. Egone de Driel. — ? m. L. Andree de D., 1482 nachträgliche Gebührenzahlung: L. R. 45b.

63. N. de s. H., **M.**, 1467 2/6 det. sub m. Paul. Lent; 1469 13/4 inc. sub m. Lamb. de Monte.

65. E. de D., 1467 17/11 det. sub m. Math. de Dacia; 1470 10/4 inc. sub m. Henr. de Orsoy.

66. J. Koler de Hebren, 1463–64 in Leipzig: Erler I, 241, 27. — J. Koilis de E., pleb. s Kyliani in Weysag, 1484 Zahlung durch m. Lamb. de Monte: L. R. 50a.

69. E. de D., 1467 3/2 det. sub m. Egone de Driel.

71. N. V., **L.**, 1467 4/6 det., 1469 24/3 inc. sub m. Koenr. Campis.

73. 1453–54 in Erfurt: Weiss. I 239, 22.

Universitäts- und
Landesbibliothek Düsseldorf

309, 74 Lamb., } fratres, van der Schuren de Wesalia, Col. d.; art.;
75 Stef., } i. et s.; 17.
76 Syb. van der Hatert de Arsen, Leod. d.; iur.; i., et quia servitor doctoris Blysia, n. s.; 18.
77 Manto de Ysenburch, Trev. d.; art.; i. et s.; 20.
78 Joh. Huperti de Asperen, Trai. d.; art.; i. et tantum a. bed. s.; } 27.
79 Andr. de Aquisgrani, o. Ant., Col.; art.; i. et s.; }

310. Rektor Johannes Peregrini de Bercka,

m. theol., can. s. Cuniberti Col., reelectus 1466 Juni 28 apud predicatores.[1])

In Julio:

III 2^b 310, 1 fr. Sym. Trauers de s. Odomaro, Mor. d., o. pred.; i. et s.; 8.
2 Gotfr. ter Horst de Kempis, Col. d.; art.; i. et s.;
3 Nyc. Johannis } de Rotterdammis, Trai. d.; art.; } 9.
4 Angelus Johannis } i. et s.;
5 Henr. Henrici Nellen de Osterwijck, presb. Osn. d.; art.; i. et s.;
6 Petr. Schonow, Col. incola; art.; i. et s.; } 12
7 Joh. Reynkini de Nancyeo, Tull. d.; art.; i. et s.;

309, 74. 1468 14/11 Pfr. in Büderich: Dicks, Camp 412 A. 42.
75. St. v. d. Sch., prior monast. Camp., o. Cist., 1493 22/2 b. decr., 1498 26/4 lic., 1499 15/1 dr., 1500 26/9 Exequien: III 266a. — 1469 Mönch, später Kellner u. Prior in Camp, 1500 Beichtvater in Grafenthal. — Vgl. Nrhein. Ann. 20, 350; Dicks, Camp 411/2 A. 42.
76. dr. Wolt. de Bl.: 158, 38. — cl., 1466 16/6. 18/6. 5/7 publ. imp. auct. not.
310, 1. 1462 pro quarto anno in parvis scholis conv. Paris., 1468 pro primo anno in magistrum stud conv. Col. assignatus: M. O. P. H. 8, 283. 316.
2. L., 1467 4/6 det., 1469 inc. sub m. Koenr. Campis. — m. G. K., 1484 30/1 b. decr.
3. N. R. fil. Johannis Vet., 1464 23/2 in Löwen: Matr. II 22b. — N. R., 1467 26/1 det. sub m. Corn. de Breda; 1468 31/3 inc. sub m. Sev. de Moneta.
4. A. de R., 1467 16/11 det. sub m. Corn. de Breda; 1469 21/3 inc. sub m. Rop. de Scothia.
†6. 1472 3/7 b. decr. — 1486 8/7 can. s. Severini. — dr. decr., dec. s. Andree, 1518 7/12 Kan. am Dom: Düss. Ms. A. 58, 134b. — 1493–1528 (†) dec. s. Castoris Confl.: Metrop. Trev. 1, 236. 249. — 1495 18/9. 1496 14/11 1499 dr. decr., dec. s. C. in C. et Martini et Severi in Monast. Meynfelt (seit 1491). — 1508–29 (†) dec. s. Andree. — Stifter in S. Severin. — 1502 Konservator des Kölner Klerus: Redlich 1, 158 A. 1; 176 n. 183. — b. art., dr. decr., 1513 30/7 art Doktordiplom der Univ. Siena: Gel. Farr. 27, 28b. — 1522 4/10 Inhibition: A. R. 56b. — 1474 30/9 Beneficiat der Trierer Diözese, angeblich Student; 1476 13/2. — m., 1490 17/6 Geleit: Gel.-Reg. 11, 177b. — Roth, Stift S. Severin 111.

[1]) Intrantes: Joh. de Mechelinia, prof. theol., Joh. de Eversbergh, dr. decr., Ger. Hoeffmans de Hamont, dr. med., Nic. de Edam, m. art., lic. decr.

Universitäts- und Landesbibliothek Düsseldorf

310, 8 Luc. Katnes de Schocia, Aberdon. d.; art.[1]); quia p., n. s., sed i.; } 12.
9 Nyc. de Gyverroll, Leod. d.; art.; s. bed. tantum a., quia p., et i.; 13.
10 Tylm. Hybe de Monasterio Eflie, can. ibidem; art.; i. et s.; 14.
11 Jac. Gerhardi de Harlem, Trai. d.; art.; quia p., n. s., sed i.; 15.
12 Henr. Wachtendonck de Hylkerode, past. in Gylfrade; art.; i. et s.;
13 Thom. Theoderici de Medenblick, Trai. d.; iur.; i. et s.;
14 Corn. Marci de Jersiken, Trai. d.; art.; quia p., n. s., sed i.; } 17.
15 Betto Johannis de Cattendiken in Zelandia, Trai. d.; art.; quia p., n. s., sed i.;
16 Egb. Peregrini de Goyr in Twyntia, Trai. d.; art.; quia p., n. s., sed i.;
17 Conr. Creuwell de Lynick, Col. d.; art.; quia p., dedit bed. a. et i; 29.
18 Corn. Petri de Guyss, Trai. d.; art.; i. et s.;
19 Adr. Wyllibrordi de Clotingen, Trai. d.; art.; quia p, dedit bed. a. et i.; } 30.

In Augusto:

20 Herm. Northuyss de Beeckheym, Mon. d.; art.; quia p., n. dedit, sed tantum i.; 8.
21 Henr. Salmon de Wartberch, Pad. d.; iur.; i. et s.; 9.

310, 8. L. de Sc., 1467 18/11 det., 1469 6/6 inc. sub m. Conr. Kampis.
11. J. de H., 1468 27/6 det. sub m. Egone de Driel.
12. H. W., L., 1467 4/6 det. sub m. Koenr. Campis; d. H. W., 1478 4/4 inc. sub m. Barth. de Kempis; L. R. II 10b: d. H. Zuchtelen.
13. Th. M., st. decr.: 1468 1/9 Un. — 1470 4/6 b. decr.; 1471 20/2 publ. imp. auct. not.: n 13137.
14. ? C. Vracharii de Yrsele; art.; 1465 12/6 in Löwen: Matr. II 49a.
15. B. C., 1467 16/11 det. sub m. Corn. de Breda.
16. E. G., 1467 28/1 det. sub m. Ger. de Elburgh; 1468 7/4 inc. sub m. Conr. de Campis. — E. de G., m. art., st. decr.: 1469 30/1 Un.
17. C. L., 1467 16/11 det. sub m. Corn. de Breda; 1468 30/6 disp.
18. ? C. P. Vitrificis de G., 1474 4/4 st. med., 1476 4/1 dr. art. in Ferrara; 1475 15/12. 1476 25/6: Pardi 59. 64/5. 67.
19. A. Cl., 1468 30/6 det. sub m. Petro de Leidis.

[1]) art. *hinter durchstrichenem* iur.

Universitäts- und Landesbibliothek Düsseldorf

310, 22 fr. Henr. Nolt de Basilea, o. pred.; theol.; i. et preter album bed. dandum totum s.; } 20.
23 Jac. Spijck de Colonia; art.; quia p., i. et n. s.; }
24 Petr. Scholteti de Snarbach, Mag. d.; art.; i. et s.; }
25 Gerh. de Nurenberga, Bamb. d.; quia p., 3a. tantum s. et i.; } 24.

In Septembre:

26 Joh. Rodekirchen de Colonia; art.; i. et s.; 6.
27 Mars. Swederi de Dryell, Trai. d.; quia p., a. dedit bed. et i.; 8.
28 fr. Henr. Preumia, Trev. d., o. min., n. s., quia minor, sed i.; 10.
29 Gysb. Segeri de Buscoducis, Leod. d.; i. et s.; 16.
30 Joh. de Colonia de Amsterdammis; art.; n. s., quia p., sed i.; 23.
31 d. Henr. Wolteri de Campis, Trai. d.; art. et theol.; i. et s.; 24.

III 3ª *In Octobre:*

32 Wylh. Fuyr de Lynnich, Col. d.; art.; i. et s.; 2.
33 Lamb. de Aer, Col. d.; can.; i. et s.; 6.
34 Herm. Loyr de Orsoy, incola Col.; art.; i. et ob rev. sui patris n. s.; 7.
35 Gerl. de Enemuden de Monte Martis, Pad. d.; iur.; i. et s.; 8.

310, 22. m. theol. de conv. Basiliensi, † 1474: Dom.-Quellen 1, 40. — in Köln b. f. theol., 1479 in Basel zur Licenz zugelassen, 1471 16/1 dr. theol.: Ochs, Geschichte v. Basel 5, 150. — Vischer, Univ. Basel 218/9. — 1472–74 Prof. ord. theol. in Basel, vom dortigen Rate zur Ernennung als Ketzer-Inquisitor empfohlen: Wackernagel, Basel 2, 585. — Löhr, Teutonia 132 u. ö.

†23. 1467 16/11 det. sub m. Corn. de Breda: 1469 12/4 inc. sub m. Sev. de Moneta. — m. J. vom Spych Mettelgyns Sohn, dr. med., vic. s. Gereonis, 1476 14/8: n. 13369. — (Spicht), 1477. 80. 1500 med. Intrans. — 1480 27/7 Dekan. — 1495 Streit über Priorität mit Dr. Adr. de Breda: med. Dek.-Buch 15 b. — Keussen in Lepra, 14, 107 n. 26.

26. J. R., 1469 15/6 det. sub m. Th. Leydis; 1471 9/5 inc. sub m. Herm. de Berchem.

27. M. de Dr., 1468 27/6 det. sub m. Egone de Driel.

28. b. theol. ac actu lector, † 1469 24/12: G. A. 197, 53a. — 1470 memoria. — In Bd. I 572 irrig unter Nachtrag 169.

†29. d. G. de B., 1471 25/4 inc. sub m. Henr. de Orsoy; 1472 24/5 disp.; 1478 4/6 rec. — 1482–97 in der A. F. tätig: 1486. 94 Intrans: III 134a. 199a. — 1497 b. theol., Examinator.

30. J. A., 1469 12/6 det. sub m. Th. Bomel. — ? J. de A., Trai. d.; ius can.; 1465 19/6 in Löwen: Matr. II 49b. — vgl. 301, 103; 311, 15. 16.

33. durchstrichen: am Rande *: resecatus 1468 20. die octobris per sententiam rectoris. — ritterbürtig; mißhandelt: 1477 16/1 Un. — 1469 31/1 Rebell gegen die Univ.; will in Basel Aufenthalt nehmen: Reg. lit. 3, 158b.

†34. 1471 b., 1479 lic., 1487 dr. decr. — 1487. 88 Intrans. — 1469 8/7. 1474 19/1. 28/6 Notar. — 1482 not. curie Col.: III 106b. — 1490 offic. prepositi et archidiaconi eccl. maioris, Exequien.

Universitäts- und Landesbibliothek Düsseldorf

III 3b

311. Rektor Heinricus de Horst,

art. m. et theol. b. f., electus 1466 *Okt* 9 *in conventu fratum minorum* [1])

In Octobre:

311, 1 Nic. Olavi, presb., de Dacia; art.; i. et s.; 14.

2 Joh. de Wilss, militaris [2]), can. ecclesie maioris Trev.; n. s. universitati, sed s. bed. 2a;
3 Nic. de Wilss, past. in Eschwilre, Leod. d., pedagogus eiusdem; n. s., sed ambo i. compl., et ex liberalitate sua idem d. Joh. de Wilss propinavit ad coquinam; } art; 15.

4 Joh. Blaickaeder de Scocia, militaris; art.; i. et s.; 20.

5 Math. Coelner de Vankel, d. Trev.; art.; i. et s.;
6 Nyc. Eynhorn de Wormacia, d. Worm.; art.; i. et s.; } 27.

7 Deitm. de Segen;
8 Henr. Petri de Rodingen; } art.; i. et s.;
9 Joh. Kolman de Dinanto; art.; i. et n. s., quia penitus p.;

10 Joh. de Unkell;
11 Joh. Fabri de Zanctis; } art; i. et sunt p., s. bed. 1a.;
12 Henr. Fabri, incola et cl. Col.; art.; i., s. 3a., meum remisi [3]); } 31.

311, 1. N. de D., 1468 2/11 pres. ad bacc. — ? N. O. de Werendia, 1460 in Rostock: Hofm. 1. 125.

2. 1485–99 Dom-Kustos in Trier: Kisky, Domkap 193 n 370.

4. J. Blachadir de Sc., † 1473 in Rom, in der S. Augustinus-Kirche begraben: Hülsen in Münch. Sitzungsberichte 1920, 25 n. 57. — 1475 b. theol. — promotus in curia Rom.: Hs. 1690, 24a. 33a. 48b. 63b u. ö.

†5. M. V., 1467 17/11 det. sub m. Math. de Dacia; 1469 20/4 inc. sub m. Henr. de Orsoy. — 1478 22/5 fr. o. pred., 1482 6/2 biblicus conv. Col., 22/4 m. theol.; 24/4 potest in iure can. studere et in eo doctorari, cum ante ingressum religionis in eo satis profecerit; 9/5 dr. decr., assign. in conv. Basil. ad legendum et disputandum; assign. pro 3. anno regens in conv. Col.; 2/10. 1483 8/1 prior conv. Col.; 1488 2/9 regens conv. Heidelberg.; 1491 18/5 Inquisitor; 29/5 transfertur ad conv. Trev.; 14/5 absolvitur ab officio prioratus Trev.; 1493 14/9 vic. gen.; 18/11 prior Trev.; 1494 5/8 absolvitur a vic. gen.: 25/9 olim prior Argent.; 7/11 vic. gen.; 1495 5/7 prior Trev.: Dom.-Quellen 6, 129: 7, 16 u. ö.; 10, 20 u. ö. 1491 6/5 Prior Trev.: Trier. A., Reg. prot. de her. 1490/91. 33b 2. — 1505 assign. conv. Trev. ad leg. et disput.: Moph. 9 54. — 1482 Prof. theol., Prior in Basel: Binz, Baseler Handschr. 1, 125. — 1490 prior pred. Trev.: III 174a. — dr. theol.: 1492 21/3. — promotus in curia Rom. — † 1506 5/7 zu Trier: Löhr, Teutonia 26. 29–31. 126; Theol. Disput. 28/9 u. A.

6. **M.**, 1467 9/6 det. sub m. Jac. de Haerlem.

7. d. D. **Teppen**, 1470 27/3 inc. sub m. Petro de Leydis. — D. de S., can. b. Marie ad Gradus, Memorie: Mem.-Buch von S. Maria ad Gr. 54b.

[1]) Intrantes: Joh. de Kuyck, dr. theol., Henr. de Bemel, dr. decr., Joh. de Indagine de Kempis, dr. med., Crist. Engelberti, m. art., b. leg.

[2]) *Über durchstrichenem* illustris

[3]) *Ursprünglich:* s. universitati; meum remisi; et bed. n.

Universitäts- und Landesbibliothek Düsseldorf

In Novembre:

311, 13 Jasp. Kirstain, d. Wratislaviensis, art. b. Libicensis; iur.; i. et s.; 4.

14 Sym. de Prusia; art.; i., dixit se non habere pecuniam, s.[1]) 3a. et bed. 1a.; 10.

15 Joh. Amelii
16 Joh. Johannis } de Amsterdammis; art.;
17 d. Gisb. de Elmendorp de Oysnaburgis; iur.; } i. et s.;
18 d. Joh. Juul de Dacia d. Lond.; art.; } 13.
19 Patric. Auricii de Dacia, cl. Rascild.; art.; i., s. universitati 2a., bed. 1;

20 Petr. Canuti de Dacia, d. Lond.; art.; i. et s.; 14.

21 Herm. de Meirlair; art.; non i., quia minorennis; s., quamquam nepos suus; Georg. Norck promisit per iuramentum prestitum universitati, quod iurabit, cum venerit ad annos discretionis; s.; 19.

22 Laur. Brabant de Spandow; med.; i. et n. s., quia totus p.; 26.

III 4ª 23 Henr. de Buscoducis; art.; p., s. bed. 1a.; 28.

In Decembre:

24 Wilh. Slecht, cl. Leod.; art.; i. et s.;
25 Joh. de Scocia; } art.; i., p., dederunt bed. 1a; } 3.
26 Adam de Scocia; }
27 Jac. van der Goiss; art.; i., et omnino p., n. s.; 9.

28 Godifridus Clocht de Kempis, presb. Col.; n. s., quia quondam famil. rectoris, s. bed. 1a.; 10.

311, 13. **de Wratislavia**, 1458 in Leipzig: Erler I 213, 18; 1460 b. art.: II 177, 63. — J Cristan de Wr., 1479 27/4 b. decr.: Univ. 126, 40b.

15. 1467 17/11 det. sub m. Math. de Dacia; 1469 10/4 inc. sub m. Nyc. Harlem. — vgl. 310, 30.

16. J. de A., 1467 17/11 det. sub m. Math. de Dacia.

17. vgl. Ntr. 1474 10/12.

18. d. J. de D., st. decr.: 1468 1/9 Un.

20. m. P. de D, st. decr.: 1468 13/10 Un. — P. C., 1455 in Rostock: Hofm. 1, 106.

21. G. N.: 295, 24.

22. 1454 in Erfurt: Weiss. I 242.

25. vgl. 312, 8; 315, 51.

26. A. **Scot**, 1468 b. art. in S. Andrews. — B.

27. 1468 30/6 det. sub m. Petro de Leidis.

[1]) *Es folgt durchstrichen anscheinend* universitati.

Universitäts- und
Landesbibliothek Düsseldorf

312. Rektor Heinr. de Horst,

art. m. et theol. b. f., can. s. Cecilie Col., reelectus 1466 *Dec.* 20 *in conventu fratrum Augustinensium.*[1])

312, 1 Jheronimus de Spegelberch, Col. d.; leg.; i. et ob rev. domini sui n. accepi; 20.

2 Henr. Henrici de Groninghen; art.; i. et s.;
3 Wilh. Hermanni de Hattem; art.; i. et s.;
4 Th. Volberti de Hammone, Col. d.; art.; i. et s., } 21.

5 Jac. Clant de Colonia; art.; i., s. universitati, meum remisi;
6 Jac. Henrici de Busco; i. et s.;
7 Jac. Jacobus de Hoesden; i. et s.; } art.; } 22.

8 Joh. de Scocia; totus p. ex testimonio magistrorum et n. dedit;
9 Joh. de Caster; art.; i. et s.; } 23.

10 Petr. de Monasterio Eflie; art.; i. et s.;
III 4[b] 11 Jac. Walteri de Hagis; art.; i. et s.;
12 Paul. de Wetzflaria, cl. Trev. d.; n. s., quia servitor m. Henrici Stipite; } 30.

13 Adam de Embrica, cl. Col.; art.; i. et s.;
14 Wilh. Haess, cl. Trai.; i. et s.;
15 Ger. de Mosa de Bomel, cl. Trai. d.; i. et s.;
16 Henr. Jung de Tijla, cl. Trai. d.; i. et s.;
17 Jac. Sartoris de Tijla; n. s., quia p.;
18 Gysb. Roest de Hoesden; p., n. s.; } 31.

In Januario:

19 Fred. Schillinck de Oirdingen; art.; p., s. bed.;
20 Gysb. Florencii de Biest; art.; i. et s.; } 5.

312, 1. dominus suus, ob der Domkeppler Maur. de Sp. (243, 51) ?.
2. H. Gr., m. art., st. decr.: 1469 30/1 Un.
3. W. H., 1467 18/11 det., 1469 23/3 inc. sub m. Conr. Kampis.
5. 1472 2/4 inc. sub m. Conr. de Campis; 8/5 disp. — 1473 (n. 38) in Basel. — vgl. 320, 21.
7. J. H., 1468 26/7 det. sub m. Th. de Busco.
8. vgl. 311, 25; 315, 51.
12. Dr. decr. H. de St.: 257, 61.
16. H. de T., 1468 19/6 det. sub m. Th. de Bommel.
19. Fr. O., 1467 18/11 det., Fr. (Henr.) Urdinghen, 1469 24/3 inc. sub m. Conr. Kampis.

[1]) Intrantes: Joh. Peregrini de Berka, prof. theol., Heynr. de Stipite, dr. decr., Ger. Hoeffmans de Hamont, dr. med., Th. de Busco, m. art. et b. f. theol. — *Zum letztgenannten am Rande die Bemerkung* 17. *Jhdts.:* Hic Th. de Busto (!) gymnasii Montani fuit professor philosophiae.

Universitäts- und Landesbibliothek Düsseldorf

312, 21 Th. Laurencii de Ludensdorff; art.; n. i., quia minorennis, sed quidam Ant. Gruel, cognatus eiusdem, dixit, per iuramentum prestitum universitati, quod iurabit, quamcito pervenerit ad annos, et quod telo promisit ad manus Anthonii prefati, quod revelabit eundem indempnem, et s.; } 7.

22 Joh. Scalck de Weda, cl. Trev.; art.; i. et s.; }

23 Werinboldus Hugonis de Brilis; i. et s.; 12.

24 Godefr op der Straten de Stralen, cl. Col ; art.; i. et s.; 16.

25 Joh. Wilmerinck de Borken, cl. Col.; art.; i. et s.[1]); 17.

26 Petr. Anthonii de Goiss, art.; i. et n. s., quia p.; 21.

27 Jac. de Siberch, incola et cl. Col.; art.; n. i., quia minorennis erat, sed m. Joh. Mutis promisit per iuramentum prestitum, cum pervenerit ad annos, quod iurabit compl., et pater Jacobi predicti promisit ad manus m. Johannis, quod iurabit, et s.; 25.[2])

28 Wilh. Vinkens de Breda, cl. Leod.; i., s. 2a.[3]) et bed. 1a.

In Februario:

29 Th. Wesseli de Hattem, cl. Trai.; i. et s.; 10.

30 Herm. Nijhoff } de Hammone, cl. Col.; art.; i. et p.; 11.

31 Joh. Grundel }

32 Godefr. Tollener de Ruremund(is); art.; i. et s.; 14.

33 Henr. Hairborch de Monasterio; art.; i. et s.; 18.

34 Berwoldus Jacobi de Hairlem; art.; i. et s.; 23.

III 5[a]

In Martio:

35 Remboldus Overkamp; minorennis, pro quo fideiussit ven. m. Adam Overkamp, quod iurabit cum ad annos discretionis pervenerit, n. i., sed s.; 3.

312, 21. A. Gr.: 273, 58.

22. J. de W., 1468 27/6 det. sub m. Egone de Driel; d., 1473 26/4 inc. sub m. Petro de Dacia.

24. G. de Str., 1467 19/11 det. sub m. Th. de Bommel.

25. J. de B., minor, 1468 22/6 det. sub m. Corn. de Breda; 1472 2/6 inc. sub m. Nyc. de Harlem. — 1473 b. decr.: Un. 126, 103 b.

28. W. de Br., 1468 26/27 det. sub m. Th. de Busco.

29. Th H, 1468 21/6 det. sub m. Conr. de Campis.

32. G Hugonis T. de R., 1461 can. s. Andree; † 1504 12/5: Nrhein. Ann. 75, 102/3 u. A 1.

35. m. A. O. (262, 13). — R. O. ist 1489 Ratsherr.

[1]) *Unter dem Namen Rasur; anscheinend hat* 'quia minorennis' *dagestanden, worauf auch das durchstrichene* 'non' *vor* i. *hinweist.*

[2]) 5 *auf Korrektur.*

[3]) *Es folgt durchstrichen:* universitati.

Universitäts- und
Landesbibliothek Düsseldorf

312, 36 Bern. van den Bongart, militaris, cl. Col.; i. et s.; } 5.
37 Th. Bewijr de Muylkirken; art.; cl. Trai.; i. et s.; }
38 Joh. Venraid, cl. Col.; art.; i. et n. s., quia propter amorem patris sui, qui maximus amicus est rectori, bed. 1 a.
39 Henr. de Roel, o. Ant., cl. Col. d.; art ; i. et s.; }
40 Ger. van den Over de Xanctis; art.; i., p. et bed. 1 a.; } 16.
41 Petr. de Berynghen de Venlo; art.; i. et s.; }
42 m. Hector de Massemen, art. m. Par.; iur.; i. et s.; }

III 5b

313. Rektor Heynr. de Tegelen,

art. m., theol. b. et med. dr., electus 1467 *Maerz* 24 *in refectorio conventus fratrum Carmelitarum.*[1])

Aprilis:

313, 1 Mathe. Bourbach de Segen; art.; i. et s.; }
2 Joh. Dyevenar de Ruremund(is); iur.; i. et s.; } 2.
3 Otto Frens de Duysbergh, d. Col.; art.; i. et s.; }
4 Joh. Burijck de Assindia; art.; i. et s.; } 3.
5 fr. Jac. Sprenger, d. Bas., o. pred ; theol.; i. et s.; 6.

312, 36. B. **de Pomerio**, 1469 28/11 det. sub m. Jac. de Segen.
40. G. (Eg.) de X., 1468 17/11 det. sub m. Corn. de Breda.
41. P. de V., 1468 2/11 pres. ad bacc.; 1470 26/3 inc. sub m. Jac. de Harlem.
313, 1. st. decr.: 1469 30/1 Un. — 1472 Notar: Brüssel, Kgl. Bibl., Katal. 1, 94 n. 207.
2. J. Dryvenare de R., 1468 19/6 det. sub m. Th. de Bommel; 1471 6/4 inc sub m. Joh. de Bomel.
3. O. D., 1468 21/6 det., 1470 18/6 inc. sub m. Conr. de Campis.
4. J. de Essendia, 1471 11/6 det. sub m. Lamb. de Monte.
†5. *Am Rande*:* postea dr. theol. et prior Col., m. heretice pravitatis et tandem provincialis. — **de Basilea** [Rheinfelden bei B.], 1472. 78. 84 theol. Intrans. — 1480–81 Dekan. — 1471 admissus ad lic. sic, quod prius iuramentum [Lücke] tempus compleret. — 1474–75 Prior (früher in Basel), erhält 1478 facultas assignandi lectores biblicos et sententiarios in studio Col. — 1488–96 (1491 30/6) Provinzial. — Elegie auf seinen Tod: Berlin, Staatsbibl., Katal. II 3, 1287. — Hs. 1690. 3 a. 52 b. 146 b. 148 a. 150 b. — Löhr, Theol. Disput. 24 u. A. 1 (Bild). — Dom-Quellen 6, 50. 84. 92. 127/8. 131; 7. 1 u ö.; 10, 8 u. ö. — 1478 23/3: Brb. 32, 21 b 2. — 1479 26/8 Ansprache: Rmem 3, 122 b. — 1480 25/8 Ansprache; 1481 2/4: n. 13409. — 1489 4/4. — † 1495 6/12. — Basel Hs. E. III, 13, 142 b–143 a. — Inquisitor gegen Joh. v. Wesel: du Plessis. Coll. iud. 1, 2. 291 ff. — Trithemius, Scr. eccl. 139 a; Ill. vir. 68 b; Pantaleon, Prosop. 2, 465; Quetif et Echard Scr. 1. 880–81; Hartzheim, Bibl. 154; Fabricius 229 n. 957; Schulte, Quellen 2, 376; Hurter, Nomencl. 4, 902; Hansen, Quellen 395–404; Paulus in Hist. Jb. 1907. 08; Mortier, Hist. des maitres généraux prêcheurs 4, 630 ff.; Wd. Zs. 17. 124. 164; 26, 392; Löhr, Kölner Dom-Kloster 1, 52 u. A. 3. 56; Teutonia 19, 129. 145–47 u. ö. — Ehrle, Petr. v. Candia 182.

[1]) Intrantes: Heynr., ep. Venecomponensis, dr theol., Eng. de Dunen, dec. s. Georgii, dr leg., Heynr. de Tegelen, dr. med., Wiger. de Embrica, m. art., lic. decr. — *Am Rande hervorgehoben*:* Intrans electus.

Universitäts- und
Landesbibliothek Düsseldorf

313, 6 Wilh. de Huye, d. Col.; art.; i. et s.; 7.
7 Jac. Huginck de Groningen, d. Trai.; iur.; i. et s.; 8.
8 Wilh. Schynker de Waldenburgh, Col. d.; art.; i. et s.; 9.
9 Godfr. de Lapide, d. Col.; art.; i. et s.;
10 Fred. Johannis de Gauda, d. Trai.; art.; i. et s.; } 11.
11 Mart. de Ethen, d. Mag.; i.[1]) et s.; art.;
12 Jac. de Ethen, d. Mag.; art.; n. i., quia minorennis, sed s. et promisit iurare, cum venerit ad etatem debitam; } 14.
13 Ant. Reeck, d. Col.; i. et s.;
14 Zand. de Arnhem, d. Trai.; art.; i. et s.;
15 Gijssb. de Arnhem, d. Trai.; art.; i. et s.;
16 Joh. Wijss de Scocia; art.; i., n. s., quia p., dedit a. bed.; 15.
17 Joh. Wesalie, d. Col.; art.; i. et s.;
18 Ger. Scerrenbeeck, d. Col.; i., n. s., quia fam. rectoris; } 17.
19 Jasp. de Spegelburgh, d. Col.; art.; i. et s.;
20 Wess. Sutoris de Groeningen, d. Trai; i. et s.; } 18.
21 Everh. Ulgeri de Groningen, Trai. d.; i. et s.;
III 6a 22 Joh. Holthusen, d. Col.; art.; i., n. s., quia p., s. a. bed.;
23 Nic. Attendarn, d. Col.; art.; i., n. s., quia p., s. a. bed.; } 19.
24 Joh. Gray de Scotia; art.; i., n. s., quia p., s. a. bed.;

313, 7. J. Gr., st. decr.: 1468 1/9 Un.
8. W. Sch., 1469 15/6 det. sub m. Th. Leydis; 1470 23/3 inc. sub m. Paulo de Leend. — W. de W., 1470–71 Notar: n. 13118. — 1491 März nachträgliche Gebührenzahlung: L. R. 124 b. — W. Schyndkern, 1483 c. 18/10 Primiz: Geleitsreg. 10, 57 a.
10. Fr. de G., 1468 30/6 det., 1471 5/4 inc. sub m. Petro de Leidis.
11. Eden, 1468 3/11 pres. ad bacc.; **de Francfordia**, 1471 23/4 inc. sub m. Conr. de Campis; 1476 1/9 lit. test. — m., 1474 8/11 b. leg.: Un. 126, 51 b.
12. * i. postea 1468 18. mensis octobris. — 1470 5/7 det. sub m. Lamb. de Monte; 1472 21/4 inc. sub m. Egone de Driel; 1476 1/9 lit. test.: **de Francfordia**.
14. 1468 3/11 pres. ad bacc.
15. G. Aleeti de A., 1465 29/8 in Löwen: Matr. II 51 b.
16. d., 1472 7/12 det. sub m. Andr. de Breda; 1474 2/5 inc. sub m. Rob. de Scocia.
17. 1468 27/6 det. sub m. Egone de Driel; 1470 23/3 inc. sub m. Paulo de Leend; 23/3 disp., quia acceptavit regimen scholarium.
18. G. Scermbeeck, 1468 24/11 det. sub m. Conr. Campis; fil. **Gherardi Kynt**; 1471 29/3 lic. art.; 14/6 inc. sub m. Henr. de Horst.
23. N. Stove de A., 1481 6/10. 17/10 not. publ.
24. 1470 27/11 det. sub m. Conr. Campis. — ? m. J. Gr. de villa Gigantis ex Scotia, b. f. theol., 1500 7/5 in Tübingen: Hermelink I 127, 2; wohl vor 1486 m. art.: Hermelink, Theol. Fak. 214.

[1]) *Verbessert aus:* n. i., quia minorennis, sed.

Universitäts- und
Landesbibliothek Düsseldorf

313, 25 Georg. Vrosch de Frankfordia, Mag. d.; iur.; i. et s.;
26 Wolt. de Traiecto inferiori; art.; i. et s.; } 20.
27 Petr. Spijrnaegel de Zerixe, d. Trai.; art.; i., p., s. a. bed.; 23.
28 Bernh. Frijtthoff de Monasterio; art.; i. et s.; 24.
29 Heinr. Wesalie, Col. d.; art.; i., p., s. a. bed.;
30 Heynr. Yserenloe, Col. d.; art.; i. et s.;
31 Joh. de Altenae, Col. d.; art.; i. et s.;
32 Joh. Plangewael de Yserenloe, d. Col.; art.; i., p., s. a. bed.; } 29.
33 Joh. Natebusch de Yserenloe; art.; n. s., i., p., s. a. bed.;
34 Bernh. Morrien, Mon. d.; art.; i. et s.;
35 Joh. Bartmeker de Bree, Leod. d.; art.; i. et s.;
36 Thom. Yserenloen, d. Col.; art.; i. et s.;
37 Joh. Hesselen de Groeningen, Trai. d.; i. et s.;
38 Fred. Huedepoell de Warendorp, Mon. d.; art.; i. et s.; } 30.
39 Joh. Bledderge de Warendorp, Mon. d.; art.; i. et s.;
40 Conr. Koerver de Loet, Mag. d.; n. s., quia p., i., s. a. bed.;

Mayus:

41 Joh. de Julyaco fil. Engelberti Huchen, d. Col.; art.; i. et s.
42 Jac. Huechen de Juliaco, d. Col.; art.; i. et s.
43 Joh. de Lenep, Col. d.; iur.; n. s., quia p., dedit a. pro bed.

313, 25. st. decr.: 1468 1/9, 1469 30/1 Un. — 1470 4/6 b. leg.: Un. 126, 41 b. — 1471: Univ. 127, 150a.

26. 1480 27/11 det. sub m. Jac. Amersfordie.

27. Speernaghel, 1468 20/11 det. sub m. Petro Leydis; 1472 29/5 inc. sub m. Paulo Wickroide.

28. B. de M., 1468 22/6 det. sub m. Corn. de Breda; 1470 22/3 lic. art.; 18/6 can. s. Martini Mon., disp.

29. 1468 19/6 det. sub m. Th. de Bommel.

32. J. I., 1468 27/6 det. sub m. Egone de Driel; 1470 22/3 lic. art.

34. 1468 19/6 det. sub m. Th. de Bommel.

36. Th. **de Raithusen**, 1468 26/7 det. sub m. Th. de Busco.

37. J. Gr., 1468 22/6 det. sub m. Corn. de Breda.

38. Fr. W., 1468 22/6 det. sub m. Corn. de Breda. — Fr. H., 1481–1507 past. in Rheindorf: Redlich 2, 2, 256/7 A. 2.

39. J. W., 1468 22/6 det sub m. Corn. de Breda. — m. J. Bl. v. W., 1482 4/7 Prokurator an der röm. Kurie. — J. Bl., 1493 5/8 städtischer Kaplan. — J. Bl., 1486 Pfr. zu Lüdinghausen, 1491 dr. decr., Provisor des deutschen Hospitals in Rom: Pick, Monatschrift 3, 436/7.

43. *Durchstrichen; am Rande:* * ☞. Hic resecatus cum domino suo m. Wilhelmo de Werdena 1468 20. mensis octobris et aliis complicibus. — 1471 scol. Col. d.: Nrhein. Ann. 69, 102 n. 139.

Universitäts- und Landesbibliothek Düsseldorf

313, 44 Joh. Gerlaci de Tremonia, Col. d.; art.; i. et s. med., reliquam medietatem remisi sibi ob rev. d. decani facultatis artium, qui eum adduxit.
45 Leon. Mathie de Bree, Leod. d.; art.; i. et s.
46 Alb. Nyewael de Boel(is), Trai. d.; art.; i. et s.
47 Th. Gelre de Tijla, Trai. d.; art.; i. et s.
48 Ger. Gijsberti de Traiecto; i. et s.
49 Alffardus Koeck de Boel(is), Trai. d.; art.; n. s., p., i., dedit a. bed.
III 6b 50 Th. Pauwe de Traiecto; art.; i., n. s., quia p., dedit a. bed.
51 Elbertus de Hanxsleden, Col. d.; art.; i. et s.
52 Vinc. de Hanxleden, Col. d.; art.; i. et s.
53 Heinr. de Hanxleden, Col. d.; art; i. et s. 3a. tantum, quia servit. precedentium.
54 Joh Luenen de Wesalia, Col. d.; i., s., quia mediocris, 4a. in toto.
55 Ryc. de Scocia; art.; i., n. s., quia p., dedit a. bed.
56 Petr. de Roer, d. Col.; i., n. s. preter a. bed., promisit dare post festum ascensionis (Mai 7).
57 Joh. Beckem de Susato, d. Col.; art.; i. et s.
58 Georg. Nederbergh, Col. d.; art.; i. et s.
59 Mich. de Beedburgh, Trev. d.; art.; i., n. s., quia p., nisi a. bed.
60 Wilh. Theoderici Roemer de Alcmaria, Trai d.; art.; i. et s.
61 Petr. Lewardie, Trai. d.; iur.; i. et s.
62 Joh. Krufft de Colonia; art.; i. et s.
63 Heynr. Koysfeldie; art.; i. et s.

313, 44. Art. Dekan war damals Ger. Hirt de Elburch (281, 50). — J. Tr., 1468 21/6 det. sub m. Conr. de Campis.
45. L. Brey, 1468 22/6 det. sub m. Corn. de Breda; 1471 10/4 inc. sub m. Adr. de Breda, disp. — Observant in Brühl, † 1519: Nrhein. Ann. 34, 114.
47. Th. de T., 1468 19/6 det. sub m. Th. de Bommel: 1470 27/3 inc. sub m. Petro de Leydis.
50. Th. Tr., 1468 19/6 det. sub m. Th. de Bommel.
51. 1469 22/11 det. sub m. Paulo de Leend.
52. 1469 22/11 det. sub m. Paulo de Leend; 1470 3/2 disp.
54. J. W., 1468 21/6 det. sub m. Conr. de Campis; vgl. 301, 37 u. a.
56. ? P. **de Ruremundis**, 1467 18/11 det. sub m. Conr. Kampis.
57. J. Bekem, 1468 21/6 det. sub m. Conr. de Campis. — s. u. 75.
59. 1468 27/6 det. sub m. Egone de Driel.
60. W. de A., 1468 30/6 det. sub m. Petro de Leidis.
61. st. decr.: 1469 30/1 Un. — 1470 10/7 b. leg. sub dr. Joh. Fastrart: Un. 126, 42 b.
62. J. Kroeft, 1470 4/7 det. sub m. Th. de Busco; 1472 22/4 inc. sub m. Conr. de Campis. — m. art.; 1482 im Schrein.

Universitäts- und Landesbibliothek Düsseldorf

313, 64 Crist. Tulpeti, Col. d.; art.; i. et s.
65 Hallardus de Emeda; art.; i., n. s., quia p., nisi a. bed.
66 Rotg. Moerss, d. Col.; art.; i. et s.
67 Joh. Johannis de Dordraco; art.; i., n. s., quia p., nisi a. bed.
68 Arn. Arnoldi de Dordraco; art.; i. et s.
69 Herm. Smedekinck de Rekelinchusen, Col. d.; art.; i. et s.
70 Joh. Ulenbroeck de Rekelinchusen, Col. d.; art.; i. et s.
71 Reyn. Andree de Texalia, Trai. d.; art.; i. et s.
72 Joh. Muelart de Goch, Col. d.; art.; i. et s.
73 Joh. Heyer, d. Trev.; art.; i. et s.
74 Herm. de Berka, d. Col.; art.; i. et s.
75 Joh. Northuys de Bekem, d. Mon.; art.; i., n. s., quia p., dedit a. bed.
76 Herm. Corbeeck de Hammone, Col. d.; art.; i., n. s., quia p., dedit a. bed.
77 Joh. de Sybergh; art.; i. et s.
III 7ª 78 Barwoldus Petri de Harlem, d. Trai.; i., n. s., quia p.; art.
79 Heynr. Heeger de Rekelinchusen, d. Col.; iur.; i. et s.
80 Lud. Ludolphi de Harlem, d. Trai.; art.; i. et s.
81 Jac. Victoris de Groeningen, d. Trai.; art.; i. et s.
82 Joh. Gangelt, d. Leod.; art.; i. et s.
83 Otto Clynge de Campis, Trai. d.; iur.; i. et s.
84 Fenkynus de Leydis, Trai. d.; art.; i. et s.
85 Joh. Doernbusch, Herbip. d.; med.; i., s. 2a. et 1a. bed.
86 Wilh. de Stralen, d. Col.; art.; i. et s.

313, 67. J. J. Braxatoris de D., Trai d.; art.; 1464 2/11 in Löwen: Matr. II 46a.
68. A. D., 1468 19/6 det. sub m. Th. de Bommel; 1470 27/3 inc. sub m. Petro de Leydis; 1472 4/4 rec.; **Boem**, 1477 15/6 rec. — kann nicht mit A. Boot de D. (Knod, Deutsche Stud. 55 n. 372) identisch sein.
70. J. U., 1468 27/6 det. sub m. Egone de Driel; 1470 22/3 lic. art.
71. R. T., fil. Andree **Bartholomey**, 1468 24/11 det., 1470 12/4 inc. sub m. Conr. Campis; 1473 29/3 rec.
73. 1468 22/6 det. sub m. Corn. de Breda.
74. ? H. Snijder de Bircka, cl. Col., 1490 10/7; rect. capelle s. Michaelis super porta Martis, 1500 in Streit um ein Vikariat an S. Aposteln.
75. s. o. 57.
76. H. H., 1468 21/6 det. sub m. Conr. de Campis.
79. Hey**nem.**, st. decr.: 1469 30/1 Un. — 1470 10/7 b. decr. sub dr. Joh. Fastrart: Un. 126, 42 b.
80. L. H., 1468 27/6 det. sub m. Egone de Driel; (Jud.) 1470 26/3 inc. sub Jac. de Harlem.
81. J. Gr., 1468 21/6 det. sub m. Conr. de Campis.
83. O. de C., st. decr.: 1469 30/1 Un. — 1474 25/4 dr. decr. Basil. rec.: Un. 126, 50 b. — 1474 28/6 advoc. curie Col.
85. Priester, st. decr.: 1468 1/9 Un.

Universitäts- und
Landesbibliothek Düsseldorf

313, 87 Allex. de Scocia; art.; i., n. s., quia p., dedit a. bed.
88 Petr. Gerardi de Amstelredammis, Trai. d.; art.; i. et s.
89 Jac. Johannis de Alcmaria, Trai. d.; art.; n. s., quia p., dedit a. bed.
90 Jac. Pleynamours de Scocia, presb. d. s. Andree; art.; i., s. med., 4a., propter penuriam, quam allegavit.
91 d. Arn. Boegert de Dordraco, religios. Prem.; iur.; i. et s.

Junius:

92 Allex. Johannis de Scotia; i., n. s., penitus p., nec s. a. bed.
93 Galienus de Syrkingen, Torn. d.; i., n. s., nisi a. bed.
94 Georg. de Xancfort, Torn. d ; i., n. s., nisi a. bed.
95 Isbr. Theoderici de Alcmaria, Trai. d.; i. et s.
96 Joh. Praet de Scocia; i., n. s., quia p. tot., } remiss. a. bed.
97 Petr. David de Scocia; i., n. s., quia p. tot., }
98 d. Heinr. Daventrie, o. B.; art.; i. et s.
99 Jac. Horst, Leod. d.; i. et s.
100 Joh. Appellderbeke, d. Col.; i. et s.
101 Heynr. Gladbach, d. Col.; art.; i., n. s., p., dedit a. bed.
102 Heynr. Oyedem de Juliaco, Col. d.; i., n. s , p., dedit a. bed.
103 Joh. up den Sande de Colonia; art ; i. et s.
104 Thom. Gerwes de Scocia; art.; n. s., sed i. et s. a. bed.
III 7b 105 Joh. Betenhoeven de Juliaco; art.; i. et s.
106 Rijckhardus Attendarn de Colonia; art ; i., p., s. a. bed.
107 Wijn. Geyssken de Lippia, Col. d.; iur.; i. et s.
108 Rob. de Scocia; art.; i., n. s., nisi a. bed.
109 Thom. de Scocia; art.; i., n. s., nisi a. bed.

313, 87. A. **Buschet** de Sc., 1473 23/3 lic. art.

90. d. J. de Sc., 1468 22/6 det. sub m. Corn. de Breda; L. R. 33 a: Planaymor; 1470 23/6 inc. sub m. Rob. de Schotia. — ? J. de Sc., 1484 prof. decr. in Ingolstadt: Freninger, Matrikelbuch S. 24.

91. presb.: 1469 30/1 Un.

96. J. de Sc., 1468 30/6 det. sub m. Petro de Leidis.

97. P. de Sc., 1468 17/11 det. sub m. Corn. de Breda; 1470 22/3 lic. art. — m., 1477: Hs. 1690, 30a. — b. theol.: Thura, Regiae acad. Hafn. infantia (1734), 58. 61. — m. P. Davidsen, 1478 in Kopenhagen: Schmitt, Nik. Stagefyr 13.

99. 1468 21/6 det., 1470 5/4 inc. sub m. Conr. de Campis.

106. R. C, 1468 20/11 det. sub m. Petro Leydis; 10/12 lit. test. — 1479 Eidbürge: III 76a (363, 33).

108. 1468 21/6 det. sub m. Conr. de Campis. — R. Morison Scotus, d. s. Andree; art.; p.; 1464 22/8 in Löwen: II Matr. 44b.

109. 1469 14/6 det. sub m. Rob. de Scocia. — ? Th. Durchem, civitatis s. Andree in Sc., 1464 23/2 in Löwen: II Matr. 42b. — vgl. 317, 75.

Universitäts- und
Landesbibliothek Düsseldorf

314. Rektor Heynr. de Tegelen,

art. et med. dr. et theol. b., reelectus 1467 *Juni* 28 *in conventu fratrum predicatorum.*[1])

Julius:

314, 1 d. Th. Haeck de Greeffroed, ducatus Gelrensis; iur.; i. et s.
2 Joh. Straessburg, can. eccl. s. Marie et Pauli(ni) Trev.; art.; i. et s.
3 Nyc. Dornpusch, Herbip. d.; iur.; i. et s. 5a. tantum.
4 Petr. Johannis Gerardi Boll de Dordraco; art.; i. et s.
5 Wilh. Enden de Aquis; art.; i. et s.
6 Eugbertus Buschopp de Colonia; art.; i. et s.
7 Joh. Hoetgijn de Duren; art.; i., p., tantum dedit a. bed.
8 Joh. de s. Vito; art.; i. et s.
9 Adam de Novo castro; art ; i., p., solum dedit a. bed.
10 Ludow. de Breidenbach, can. Trev.; iur.; i., n. s. ob rev. illustris d. decani s. Gereonis, qui hunc adduxit.
11 Bernh. vanme Loe de Colonia; iur.; i. et s.
12 Joh. Jacobi de Amstelredammis; art.; i. et s.

Augustus:

13 Joh. de Lippia, d. Col.; art.; i. et s.
14 Nycas. de Fleya de Pickardia, cl. Mor.; art.; i. et s.
III 8a 15 Wylh. van den Nuwenhove de Bruxellis; art.; i. et s.

314, 1. Th. de Greveroide, Gelrensis. 1467 1/7 rec. ad fac. med.: Un. 1 b, 80 b.
2. **de Treveri**, 1460 20/6 det. sub m. Corn. de Breda, disp.; 1471 26/4 inc. sub m. Paulo Lent; 28/6 disp.
†4. * postea lic. theol. — 1468 20/11 det. sub m. Petro Leydis; [requiescat in pace], 1471 30/3 inc. sub m. Th. de Busco; 1476 20/12 rec. — 1477–80 in der A. F. (bursa Corn.) tätig: 1477 Dekan. — 1479 art. Intrans. — 1478 b., 1479 lic. theol. — lebt noch 1488 29/12; Schwester: Joigin, Frau Joists v. Malwijck zu Dordrecht: Brb. 36, 255 b. — 1487 diu absens ab universitate; 1488 disp.: Hs. 1690, 24 a. 141 b u. ö.
8. m., 1470 past. in Boesseler: C 32, 1 a. — J. Buchel de s. V., cl. Col. d., 1471 rect. b. Marie in Nova villa al. in s. Vito Leod. d.: Nrhein. Ann. 69 102 n. 137.
10. dec. s. Ger.: Roricus de Richenstein (143, 12). — 1454. 57 Domherr zu Trier: Kisky, Domkap. 171 n. 47.
11. B. v. L., st. decr.: 1468 1/9 1469 30/1 Un. — 1469 27/4 b. decr.: Un. 126, 40 b. — 1471: Un. 127, 150 a. — Westd. Zs. 18, 356. 358. 362 A. 14.
12. J. de A., b. Lovan., 1467 1/9 rec. — J. J. de Olandia al. de A., 1489 21/2 dr. med. in Ferrara; hatte in Löwen u. Bologna studiert: Pardi 84/5.
15. W. de Br., 1468 3/11 pres. ad bacc.

[1]) Intrantes: Joh. de Kuyck, Joh. de Dingden, Ger. de Hamont et Heynr. de Groeningen.

Universitäts- und
Landesbibliothek Düsseldorf

314, 16 d. Petr. de Stummel, Cist. profess. in Obra in Polonia; art.; i. et s.

17 Corn. Jacobi de Goess; art.; n. s., quia p., dedit a. bed.

18 Th. de Montemadio de Burgundia; i., n. s.

19 Th. de Musia de Burgundia; i.[1])

20 Th. de Mervilla de Burgundia; i., s. solum a. bed.

21 Petr. Prusie; art.; i., solum dedit a. bed.

22 Joh. Blitterswijch de Colonia; n. i., quia minorennis, sed pater promisit pro eo, postquam venerit ad annos discrecionis, quod iurabit, ut moris est, et s.

23 Paul. Crelber de Wormacia; iur.; p., i., solum dedit a. bed.

24 Joh. Jachart de Colonia; n. i., quia inennis, sed pater promisit pro eo, quod, postquam venerit ad annos discrecionis, quod solitum prestabit iuramentum, et s.

25 Joh. Renbolde de Horn, d. Trai.; iur.; i. et s.

26 Alb. Arnoldi de Vach, d. Mag.; art.; i. et s. med. et a. bed., quia p.

27 Mich. Leonis de Aquisgrano; art.; i, s. 5 a. universitati et a. bed. allegans indigentiam.

September:

28 Joh. Back de Andernaco, d. Trev.; art.; i. et s.

29 Ger. de Harlem, Trai. d.; art.; i. et s.

30 Heynr. de Kempis; art.; i. et s. 6 a.

31 Barth. Kempis; art.; i. et s.

314, 17. C. G., 1468 30/6 det. sub m. Petro de Leidis.

22. Der Vater J. Bl. war 1452–63 Ratsherr.

24. L., 1476 12/6 det. sub m. Gerh. de Harderwijck; disp., quia intravit conventum Cruciferorum in Colonia. — 1466 scol. Col. d.: Nrhein. Ann. 69, 101 n. 119.

25. J. **Jacobi** de H., 1467 b. decr : Un. 126, 27 b. — J. R. de H., 1469 30/1 Un.

27. M. A., 1468 3/11 pres. ad bacc.; 1470 23/3 inc. sub m. Paulo de Leend, disp.; 1472 4/2 disp.

29. 1468 3/11 pres. ad bacc.; 1471 1/4 inc. sub m. Th. de Leydis; 1473 30/3 rec.: **Ysbrandi**. — 1473–77 in der A. F. (bursa Mont.) tätig: 1476 Dekan.

30. 1468 24/11 det.; **Scheyff**. 1470 5/4 inc. sub m. Conr. Kampis.

†31. * postea lic. med., rector anno 1501. — B. **Scheyff** de K., 1468 24/11 det., 1470 5/4 inc. sub m. Conr. Campis; [postea lic. med.], 1473 30/3 rec. — 1474–91 in der A. F. (bursa Laur.) tätig: 1482 Dekan, Quotlibetarius 1482. 86 Promotor, 1488 Receptor, 1481 Intrans. — 1479 b., 1481 lic. med. — † 1508 Aug. — Un. 390a, 10a sub Conr. de Campis legit in bursa Laur. 1470. can. postea ad Virgines et lic. med., mortuus 1508, sepultus ad Indulgentias. — 1494 med. Intrans. — 1501 Rektor der Univ. — 1491–1507 oft bei Lepra-Untersuchungen. — can. s. Apost., 1487 past. in Lechenich: Lib. Lup. 105. — 1486 12/6. 16/6.

[1]) *Dieser Name ist durchstrichen.*

Universitäts- und
Landesbibliothek Düsseldorf

314. 32 Goisw. Orsoy, can. o. Ant.; art.; i. et s.
33 Ameluncius Moer de Buderich, d. Col.; art.; i. et s.
34 Jac. de Gauda, d. Trai.; art.; i. et s.
35 Joh. Thome de Nyssa; p.; art.; i., s. solum a. bed.
36 Arn. Cluet de Traiecto, Leod. d.; iur.; i. et s.
37 Joh. de s. Trudone; art.; i., solum s. a. bed., quia p.
38 Reyn. Urbani de Leodio; art.; i. et s.
39 Ger. de Juliaco; art.; i. et s.
40 Reyn. de Berchem; art.; i. et s.
III 8b 41 Bernh. der Roed de Colonia; art.; n. i., quia minorennis, promisit pro eo pater, quod iurabit, postquam venerit ad annos discrecionis, et s.
42 Godfr. de Kempis; i.; art.; et s.
43 Joh. de Constancia; art.; i., solum a. bed., p.

October:

44 Wilh. Lieberme; art.; i. et s.
45 Joh. Beedbergh; art.; i. et s. solum a. bed., p.
46 d. Jac. Straton de Scocia; art.; i. et s.
47 Franc. Zurs de Lynnich; art ; i. et s.
48 Bald. Johannis de Remmerswalis; art.; i., n. s., quia singularis fautor rectoris.

314, 32. preceptor in Claro Monte [Lichtenberg], primus huius studii cancellarius, 1502. 04 in Wittenberg: Foerstemann 1, 1. — Bauch, Leipziger Frühhumanismus 162. 166. — Verse des Petr. Ravennas (471, 15) an ihn in den Sermones extraordinarii.

33. A. B., 1469 5/6 det. sub m. Jac. de Harlem.

34. 1468 20/11 det. sub m. Petro Leydis. — ? J. Hilbrandi de G., 1463 24/9 in Löwen: Matr. II 41a. — ? J. Walteri de Ameyde de Gouda, 1475 20/10 dr. med. in Ferrara; 1476 10/4: Pardi 64/5

35. J. de N., 1470 20/6 det. sub m. Corn. de Breda; 1473 29/3 inc. sub m. Joh. de Breda, disp. — J. **de Uweren** de N., 1478 rect. scholarium s. Cunib., Eidbürge: 359, 10.

37. ? o. pred., 1490 3/12 lector conv. Col., transfertur ad conv. Buscoducensem; 1492 12/1: Dom.-Quellen 10, 39. 50.

38. R. Urbaen, 1471 17/9 b. decr.; 24/12 kopiert Briefe an die Kurie: Un. 126, 44b. 45a

39. 1468 20/11 det. sub m. Petro Leydis.

42. m., procur., 1478 2/12 als Anhänger Eb. Ruprechts aus Köln verwiesen: C 17. 97b.

44. W. de Liebernie, 1462 28/3 can. b. Marie Aqu. (–1505): Heusch 10b. —1465 15/6 stud.

46. J. Strachan, 1471 b. art. in S. Andrews. — B.

48. B. R., 1468 24/11 det., 1470 28/6 inc. sub m. Conr. Campis.

Universitäts- und
Landesbibliothek Düsseldorf

314, 49 Joh. Quentyn de Hornburgh; iur.; i., n. intuitu m. Johannis Clivis recepi.

50 Mart. Stralen; art.; i., ob rev. magistri nostri de Stralen n. recepi, quia eius erat congnonatus(!)

315. Rektor Heinricus de Wesalia,

decr. dr., can. s. Apostolorum, electus 1467 *Okt.* 9 *in conventu fratrum minorum.*[1])

October:

III 9[a] 315, 1 Th. de Juliaco; art.; i. et s.; 9.

2 Adam de Meer de Colonia; art.; s.,[2]) et quia minorennis, promisit m. Ger. Sartor, pater eiusdem, quod, quam cito pervenerit ad annos pubis, compl. iurabit; 11.

3 Joh. Soerborn de Confluencia, senior; iur.; i. et s.; 12.

4 Joh. de Berya; art.; i. et s.; 13.

5 Joh. de Montenbuer; iur.; i. et s.; 14.

6 Paul. Cistificis de Tulpeto; i. et s.; 15.

7 Georg. de Erkelens; i. et s.; 16.

8 Joh. Ernst de Bocoldia; i. et s.;
9 Flor. de Brouwershaven; art.; i., quia p., s. bed. 1 a.;
10 Nic. de Delfft; art.; i., quia p., s. bed. 1 a ;
11 Joh. Scheyffardi de Lijskyrchen; art.; i. et s.;[3]) } 20.

III 9[b] 12 Jac Herden; art.; i. et s.;
13 Gijsb. de Dordraco; art.; i. et s.;
14 Joh. Ynckys; art ; i. et s.;
15 Eg.de Duselen; p.; art ; i. et s bed. 1a.; } 22.

314, 49. m J Cl. (277, 42). — J. Quentin de Hamborch, 1460 24/4 in Rostock: Hofmeister I 123.

50. 1469 6/6 det. sub m. Conr. Campis; 1471 29/3 lic. art.. [cantor in Summo; vgl. 542, 46] 23/4 inc. sub eodem. — m. n. Jac. de Stralen (205, 11). — 1499 7/5 m. art., verheiratet.

315, 1. 1472–98 can. b. Marie Aqu.: Heusch 11a.

2. Der Vater war 1445–48 Ratsherr des Schneider-Amts.

6. P. de T., b. Heyd., 1467 28/10 rec.; 1468 4/4 inc.; 3/2 disp. — Col.. 1465 22/10 in Heid., 1467 23/5 b. art.: Toepke I 315, 8. — m. P. v. Zulpge, Stud., 1474 in Haft: Rmem. 3, 32b. — 1474 16/11 bestraft. — 1480 3/10 st. iur.

8. Arnesti, 1469 15/11 det. sub m. Corn. de Breda.

11. J. L. **de Colonia**, 1472 12/12 det. sub m. Conr. de Campis. — J. L., 1484 19/6 presb. Col.

13. 1469 20/6 det. sub m. Th. de Busco.

[1]) Intrantes: Joh. de Francfordia, prof. theol.. Joh. Bareit de Busco, dr. leg., Joh. de Indagine de Kempis, dr. med., Joh Parfuys de Herloe.

[2]) *vorher ist* 'i. et' *durchstrichen.*

[3]) *doppelt; das erstemal mit dem Zusatze* 'de Colonia' *durchstrichen.*

Universitäts- und Landesbibliothek Düsseldorf

315, 16 Paul. Spijch de Colonia; art.; i. et s.; 25.
17 Wylh. } de Blisya; p.; art.; i. et s.; 28.
18 Henr. }
19 Hijlbr. de Groenyngen; art.; i. et s.;
20 Joh. Huvelman de Monasterio; art.; i. et s.;
21 Joh. Werdeman de Monasterio; art.; i. et s.;
22 Reyn. de Herlo; art; i. et s.;
23 Paul. de Hattem; art.; i. et s.; } 29.
24 Tancredus de Amsterdammis; i. et s.; art.;
25 Mart. de Alckmaria; art.; i. et s.;
26 Joh. Kyrckhoff de Monasterio; art.; i. et s.;
27 Adr. de Thamisia; p., i., s. bed. 1 a.;
28 Fred. de Bedeborch; art; i. et s.; } 30.
29 Joh. de Bedeborch; art.; i et s;
30 Joh. Koyrken de Nussia; art.; i. et s.;
31 Wylh de Amsterdammis; art.; i. et s.;
32 Herm. Kempis; art.; i. et s.;
33 Ger. Uver Rijn de Tila; art.; i. et s; } 31.
34 Jac. Cunen de Venlo; art.; i. et s.;
35 Hugo Leyd(is); p.; art.; i. et s. bed. 1 a.;

November:

36 Conr. Lijrtz de Bunna; art.; i. et s.; 1.
37 Petr. Nicolai de Schydam; art.; i. et s.; 5.

315, 16. P. de C., 1468 17/11 det. sub m. Corn. de Breda.
17. 1468 17/11 det. sub m. Corn. de Breda.
19. 1468 24/11 det., 1470 12/4 inc. sub m. Conr. Campis.
20. J. de M., 1469 3/11 pres. ad bacc.
21. J. M., 1469 5/6 det. sub m. Jac de Harlem.
22. fil. **Leonardi de Wildenberg**, 1468 3/11 pres. ad bacc.; 1470 22/3 lic. art.
23. 1468 17/11 det. sub m. Corn. de Breda. — P. **Rainaldi de Amersoyen de Gelria**, d. Trai., 1474–77 st. decr. in Bologna, 1477 dr. decr.: Acta 218–223; Knod, Deutsche Stud. 14 n. 82.
24. 1468 24/11 det. sub m. Conr. Campis; 1470 31/3 inc. sub m. Rob. de Schotia, disp.; 18/6 disp.
25. 1469 20/11 det. sub m. Paulo de Wijckroed; 1471 29/3 lic. art.; 11/6 disp.; 1473 23/11 inc. sub m. Th. Dordraci. — m. M. Schreuel v. A. erhält 1476 30/9 Geleit: Gel.-Reg. 10, 204b.
27. dictus vulgariter **de Gandavo**: L. R. 34b; 1468 26/7 det. sub m. Th. de Busco; 1470 23/6 inc. sub m. Rob. de Schotia.
32. ? H v. K., cl. Col. d., 1469 7/8: n. 13074. — ? Col. Cl. 1494 (1492) H. Dailman v. K., not. publ.
33. G. de T., fil. **Wolteri** de Overriin: L. R. 35a; 1468 20/11 det. sub m. Petro Leydis.
34. J. V., 1468 20/11 det. sub m. Petro Leydis.
37. P. Sc., 1468 17/11 det. sub m. Corn. de Breda; **Beyß**, 1470 31/3 inc. sub m. Rob. de Schotia, disp.; 18/6 disp.

Universitäts- und
Landesbibliothek Düsseldorf

315, 38 Andr. de Amsterdammis; art.; i. et s.;
39 Joh. de Horne; art.; i., quia p., s. bed. 1 a.; } 6.

III 10a 40 Thom. de Juliaco; art.; i. et s.; 7.

41 Sifr. de Andernaco; i. et s.;
42 Joh. Blox de Traiecto inferiori; i. et s.; } 10.

43 Th. de Gauda; i. et s.; 12.

44 Alb. de Borcken; i. et s.;
45 Bertr. de Swanenberg; quia minorennis, m. Henr. de Stipite promisit, quod, cum dictus Bertramus ad pubertatem devenerit, quod consuetum iuramentum prestabit; et precipuus rectori amicus, dumtaxat 1 a. dedit bed.; pariformiter dictus d. dr. pro infrascripto Arnoldo promisit, qui 13 annorum est; } 16.
46 Arn. de Unkelbach; art.; n. i., sed s. ut supra;
47 Adolph. Brysych de Colonia; leg.; i. et s.;

48 Jac. Kumynck de Scocia; art.; i., et quia p., dedit bed. 1 a.;
49 Petr. Magni de Dacia; i. et s.; } 17.

50 Alfardus de Gronyngen; art.; i , sed, quia p., dedit bed. 1 a.; 21.

51 Joh. de Scocia; art.; i., sed, quia p., s. bed. 1 a.;
52 Franco Haren; art.; i. et s.;
53 Henr. Aeferden; art.; i. et s.; } 24.
54 Joh. Aefferden; art.; i. et s.;

55 Serv. Adenay; art.; i. et s.;
56 Math. Monasterii Eyflye; art.; i. et s.; } 29.

315, 38. 1468 17/11 det. sub m. Corn. de Breda.
40. 1469 5/6 det. sub m. Jac. de Harlem
41. 1469 16/11 det. sub m. Conr. de Campis.
43. 1468 20/11 det. sub m. Petro Leydis; 1470 22/3 lic.; 25/6 inc. sub m. Th. Bommell.
44. 1468 17/11 det. sub m. Corn. de Breda.
45. H. de St., dr. decr. (257, 61).
46. 1475 Juni det. sub m. Herm. Berchem. — A. U., 1479 27/12 Prozeß: Hs. C 17, 107b. — Sohn Heinrichs: [1478]. 1478 2/3. 1479 27/12. 1480 9/4. 18/5. 19/5. 31/5 4/11. 1/12.
47. d. A. de Br., 1468 17/5 b. leg.: Un. 126, 28a. — A. Brisch de C., 1464 (n. 33) in Basel.
49. d. P. **Hwidh** de D, st. decr.: 1468 13/10 Un. — d., 1472 27/4 inc. sub m. Lamb. de Monte. — Vgl. 290, 17.
50. **fil. Jacobi**: L. R. 35a; 1468 24/11 det. sub m. Conr. Campis; 1470 22/3 lic. art ; 1471 26/6 inc. sub eodem.
51. d. J. **Stantam** (Stanton), presb., de Sc., st. decr.: 1468 1/9, 1469 30/1 Un. — d., 1471 b. decr : Un. 126, 44b. — vgl. 311, 25; 312, 8.
53. Aferen, 1468 3/11 pres. ad. bacc.; **fil. Wilhelmy Zandwijck**: L. R. 35b.
54. 1468 3/11 pres. ad bacc ; **fil. Wilhelmi Zandwick**: L. R. 35b.

Universitäts- und
Landesbibliothek Düsseldorf

December:

315, 57 Joh. Nicolai de Dacia; art.; i. et s. simul $6^1/_2$ a.; 1.
58 Ludov. Kaster; art.; i. et s.; 2.
59 Joh. Myrkelbeeck; quia minorennis, n. i., sed mater eius, vidua, et m. Bald. de Amsterdammis promiserunt, quod, cum dictus Joh. (ad) debitam etatem pervenerit, iuramentum consuetum prestabit, et s. simul 6 a.; 5.
60 Henr. Hopp de Embrica; art.; i. et s; 13.
61 Petr. Adriani de Scydam; art.; i. et s.; 19.
62 Maur. Tibus de Duysberg; art.; i. et s.; 20.

III 10b

316. Rektor Heinricus de Wesalia,

decr. dr., can. s. Apostolorum, reelectus 1467 *Dec.* 20 *in conventu fratrum Augustinensium.*[1])

316, 1 Ger. Venroed; art.; i., quia p., s. bed. 1 a.; } Dec. 26.
2 Henr. de Lijt; art.; i. et s.; }
3 Joh. Quaede de Roede; art.; i. et s.;
4 Sev. Fabri; art.; i. et s.;
5 Joh. Paffendorp Assenmecher; art ; i. et s.;
6 Alex. de Lanarck de Scocia; i., quia p., s. bed. 1 a.; } 30.
7 Joh. Spijch de Colonia; art.; i., quia coral. ad s. Gereonem, ad honorem dominorum ibidem dedit dumtaxat bed. 1 a.;

Januarius:

8 d. Lud. Lubbeke; iur.; i. et s.; 4.
9 Petr. Scurgenayr de Aldevilla; iur.; i., et propt. honorem d. doctoris Henrici de Stipite dedit dumtaxat bed. 1 a.; 5.

315, 59. m. B. de A. (217, 41).
61. P. de Sc., 1468 17/11 det. sub m. Corn. de Breda.
62. M. D., 1469 22/11 det. sub m. Paulo de Leend; 1472 27/4 inc. sub m. Lamb. de Monte.
316, 1. 1469 16/11 det. sub m. Conr. de Campis; 1471 29/3 lic. art.: 14/6 inc. sub m. Henr de Horst.
3. J. Qu., 1469 22/11 det. sub m. Paulo de Leend; 1471 9/5 inc sub m. Herm. de Berchem. — J. Q., Scholaster zu Kaiserswerth, 1492 past. in Erkrath: Redlich 2, 2, 193 A. 1. — 1482–1503 can, 1491 cantor b. Marie Aquensis: Heusch 12 a.
4. S. **Berchem**, 1469 20/11 det. sub m. Paulo de Wijckroed.
5. J. **Berchem**, 1469 12/6 det. sub m. Th. Bomel; 1471 6/4 inc. sub m. Joh. de Bomel.
6. A. de Sc. 1472 2/11 pres. ad bacc.
7. 1469 14/6 det. sub m. Rob. de Scocia.
9. H. de St., dr. decr. (257, 61). — P. de **Alta villa**, 1469 16/11 det. sub m. Corn. de Campis.

[1]) Intrantes: Joh. Peregrini de Berka, prof theol., Wilh. de Leidis, dr. decr., Ger. Hoeffmans de Hamont, dr. med., Ego de Driel, m. art.

Universitäts- und
Landesbibliothek Düsseldorf

316, 10 Joh. Pistoris de Lasve; art.; i, quia consanguineus d. prepositi s. Gereonis, remisi sibi totum, et n. dedit; 8.

11 Joh. Waldeck; iur.; i. et s.; } 9
12 Joh. Heynsbeck; art.; i. et s.; }

13 Joh. Grijse de Confluencia; i. et s.; }
14 Henr. de Helmershusen; i. et n. s., quia famil d. officialis Coloniensis; } 12.

III 11ª

15 Joh. Essendie de Colonia; art.; i. et s.; } 13.
16 Joh. de Dubio de Colonia; art.; i. et s.; }

17 Joh. de Xanct(is); art.; i., quia p., s. bed. 1 a.; 14.
18 Joh. Angelmecher de Colonia; art.; i. et s.; 16.
19 Henr. Paff de Colonia; art.; i. et s.; 17.
20 Petr. Straelen de Colonia; art.; promisit pro eodem Gosw. de Straelen, genitor suus, quia erat 13 annorum, quod, cum ad debitam etatem pervenerit, iuramentum consuetum prestabit, et s.; 18.
21 m. Joh. de Nova terra; i. et s.; 22.
22 Joh. Pauli de Eranck; art.; i. et s. dumtaxat 6 a.; 23.
23 Nic. Greveman de Hattenhem; art.; i. et s.; 26.

Februarius:

24 Wylh. Pauli Leyd(is); art.; i. et s.;
25 Peregr. Henrici Leyd(is), art.; i., quia p., dedit bed. 1 a.; } 1.
26 Phil. Henrici Leyd(is); art.; i., quia p., dedit bed. 1 a.;

27 Joh. Kael de Colonia; art.; i. et s.; 3.

28 Petr. Swelm; art.; i. et s.; }
29 Conr. Nuwenhoyven; quia fam. rectoris, n. dedit, sed i; } 7.

30 Joh. de Foramine de Venroed, past. in Ratyngen; iur.; i. et s.; 10.

316, 10. prep. s. Gereonis: Wern. v. Sain, Gr. v. Witgenstein (136, 16). — J. L., 1469 15/6 det. sub m. Th. Leydis.
12. st. decr.: 1469 30/1 Un. — d., 1471 20/9 b. decr.: Un. 126, 44b.
14. Offizial: Henr. Urdeman (216, 40).
15. 1469 20/6 det. sub m. Th. de Busco.
17. J. Ruscher de X., 1467 scol. Col. d.: Nrhein. Ann. 69, 101 n. 124.
18. J. A., 1469 5/6 det. sub m. Jac. de Harlem.
19. 1470 25/11 det. sub m. Corn. de Breda.
20. Der Vater war 1453–92 Ratsherr, später Bürgermeister; er übertrug seinem Sohne eine Schuld in Thüringen zur Steuer von dessen Studium: [1468].
22. J. de E., 1468 17/11 det. sub m. Corn. de Breda; scolas acceptavit prope Andernacum in quodam villadio (!), disp.; 1469 8/3 disp.
28. 1469 12/6 det. sub m. Corn. de Breda.
30. fehlt in dem Verzeichnis der Ratinger Pfarrer bei Redlich 2, 2, 26 A.

Universitäts- und Landesbibliothek Düsseldorf

316, 31 Jac. de Wijskijrken; art.; i. et s.; 11.
32 Henr. de Udenkoeven; art.; i. et s.; 12.
33 Everh. Huecke de Novimagio; art.; i. et s; 16.
34 Henr. Mellers de Ellens; art.; i. et s.; 20.
35 Conr. Kijtz; art.; i. et s. dumtaxat 4 a.; 21.
36 Lamb. de Valkenborg; art.; i et s.; 22.

Martius:

37 Ludov. de Kurbeeck; art.; i., quia p., s. bed. 1 a.; 1.
38 Herm. de Confluencia; art.; i. et s.; 10.
III 11b 39 Wylh. Dreyser; art.; i., quia p., dedit bed. 1 a.; } 12.
40 Petr. Zijrckze; art.; i., quia p., dedit bed. 1 a.; }
41 Nic. Boyrscheyt, prep. eccl. Monasteriensis in Eyfflia; art.; i. et s.; } 13.
42 Henr. Hoyffman de Colonia; art.; i. et s.; }
43 Georg. Hoyffman de Colonia; art.; i. et s.; }
44 Roel. zoe Broell; art.; i., quia p., dedit bed. 1 a.; } 13.
45 Mathe. de Traiecto; art.; i. et s.; }
46 Goffridus Aenroed maior; art.; i. et s.; } 15.
47 Goffridus Aenroed minor; art ; i. et s.; }
48 Wylh. Enburgensis de Scocia; art.; i., quia p., dedit bed.; } 16.
49 Th. Kempis de Colonia; art.; i. et s.; }
50 Joh. van der Bysen de Colonia; art.; i. et s.; 19.
51 Wylh. Amsterdammis; p., i.; quia p., dedit bed. 1 a.; 21.

316, 31 1468 30/6 det. sub m. Petro de Leidis; 1469 17/3 lic. art.; 1481 25/6 inc. sub m. Math. de Venloo.

33. (Hoeyck) E. N., 1469 15/6 det. sub m. Th. Leydis; (Ger.) 1471 20/4 inc. sub m Lamb. de Monte. — ? E. N., Observant in Brühl, † 1507: Nrhein. Ann. 34, 116.

34. H. M., 1468 27/6 det. sub m. Egone de Driel.

39. st. decr.: 1469 30/1 Un.

42. H. H., 1470 19/6 det. sub m. Jac. de Harlem; 1473 3/4 inc. sub m. Egone de Driell.

45 M. Herbenus de Tr. sup.: Foppens, B. B. 867. — M. H. Tr. sendet an den Wormser B. Joh. Camerarius v. Dalberg (1482–1503, †), libri 3 de natura cantus ac miraculis vocis: Cod. lat. Monac. n. 10277 (Katal. IV 1, 136).

46. 1469 22/11 det. sub m. Paulo de Leend; 1470 23/3 disp.

47. 1469 22/11 det. sub m. Paulo de Leend.

49. 1473 2/12 det., 1476 4/4 inc. sub m. Jac. de Amersfordia. — Th. K., 1480 29/2 b. decr.: Un. 126, 59b.

50. J. de Biesd de C, 1472 1/6 det. sub m. Petro de Leydis; 11/6 disp.; 1474 16/4 inc. sub eodem.

Universitäts- und
Landesbibliothek Düsseldorf

316, 52 Arn. de Euskyrchen; iur.; et ob honorem d. offic(ialis) in ambitu, cuius est servitor, n. s. nisi bed. 1 a.; } 22.
53 Conr. Bockenhem de Bunna; art.; i. et s.; }
54 Joh., 55 Wylh., 56 Arn., 57 Th., filii d. Johannis doctoris Rodeneue de Dyngeden; i., sed ob eius rev. n. s.;
58 Rutg. de Dingden; i, sed quia eiusdem antedicti domini doctoris, n. s.; } 23.
59 Nic. Ryquyns de Groenyngen; art.; i. et s.; }
60 Conr. Hugell; iur.; i., sed ob honorem d. licentiati Goeswyni Kempgyn n. dedit; } 24.

III 12ª 317. Rektor Johannes Hulshout de Machilinia.

prof. art. et theol., electus 1468 *Maerz* 24 *in conventu fratrum Carmelitarum.*[1])

1 Wylh. Boichem, cl. Col. d.; art.; i. et s.
2 Jac. Duyn, cl. Alburdinensis[1]); art.; n. s., quia dicit se pauperem.
3 Bruno de Abcauda, cl. Trai. d.; art.; i. et s.
4 Aug. de Turnout; art.; i., s. bed. 1 a.
5 Joh. Arl de Colonia; art.; i. et s.
6 Joh. Mull de Colonia; art.; i. et s.
7 God. fil. Johannis de Venloe de Busco; art.; i. et s.
8 Wilh. Gerardi de Horn, Trai. d.; art.; i. et s.
9 Joh. de Seghen, servit. magistri nostri Johannis de Berka; i., n. ob rev. magistri sui.

316, 52. offic. in ambitu: ? Joh. Perfusen de Harlo (206, 147). — A. Kolich de E., 1487 Notar: Schulte, Quellen 2, 377 A. 4; Westd. Zs. 17, 153. 162. — 1500 tot: Schrb. 342, 23 b.
54–58. dr. J. R. de D. (187, 38).
54. m., can. s. Georgii, 1481 im Schrein. — 1497 31/10. — 1505 8/9 (Urk.).
55. W. de D., 1481 26/3 Konventuale zu S. Pantaleon.
56. d. A. D., 1472 4/6 det. sub m. Conr. de Campis; fil. dr. Johannis de D., 1474 15/2 o. Theut., admissus ad temptamen; 21/4 inc. sub m. Jac. Amisfordie.
57. Th. de D., 1472 12/12 det. sub m. Conr. de Campis.
59. N. Gr.. st. decr.: 1468 13/10 Un.
60. lic. J K. (244, 20). — st. decr.: 1468 1/9 Un.
317, 2. J. Dwn (Dun), p.; 1462 b. art. in S. Andrews. — B.
5. J. A., 1469 5/6 det. sub m. Jac. de Harlem.
9. m. n. J. de B. (147, 22). — J. S., m. art., st. decr.: 1468 1/9 Un.

[1]) Intrantes: Joh. de Kuyck, dr. theol., Heinr. de Stipite, dr. decr., Heinr. de Tegelen, dr. med., Conr. de Campis, m. art., b. f. theol.
[2]) wohl = Aberdon. (Aberdeen).

Universitäts- und Landesbibliothek Düsseldorf

317, 10 Mart. Tyttenheym al. Monich; art.; i. et s.
11 Jud. de Breda al. de Gageldunck, cl. Leod. d.; iur.; i. et s.
12 Th. de Hall, } cl. Col. d., fratres; art.; i. et s.
13 Wilh. de Hall, }

III 12b *Aprilis:*

14 Jac. de Capella, Col. d.; leg.; i. et s.; 27.
15 Herm. Boechim; art.; i. et s.; 28.
16 Petr. Erklens; art.; i. et s.; 30.
17 Heynr. de Aquis, cl. Leod. d.; art.; i. et s.; Mai 1.
18 Arn. de Gravia fil. Wilhelmi Monch, Leod.; art.; i. et s.; } Mai 2.
19 Joh. de Hoesten fil. Ottonis armigeri, d. Trai.; art.; i. et s.; }
20 Joh. Prumia maior, } Trev. d.; i. et s.; art.; } Mai 4.
21 Joh. Prumia minor, }
22 Wilh. Horn, } cl. Trai. d.; art.; et i.;
23 Arn. Horn, }
24 Goesw. Clivis, cl. Col. d.; art.; i., sed n. s., quia p., sed s. bed. a ;
25 Petr. in Scola de Duren, cl. Col.; art.; i. et s. 4a., quia p.;
26 Arn. Kaldenberch de Colonia; } i. et s ; art.;
27 Robinus de s. Trudone, cl. Leod. d.; }
28 Wilh. Vinck; art.; i. et s.; } Mai 5.
29 Joh. Gheseken, Col. d.; }
30 Henr. de Lippia; i. et s.; art.; }

317, 11. st. decr.: 1468 1/9. 1469 30/9 Un. — J. G. de Br.: decr.; 1465 22/5 in Löwen: II Matr. 49a.
13. 1470 25/11 det. sub m. Corn. de Breda; 1473 23/3 lic. art. — 1476 6/2 militaris: L. R. 2a. — m. W. H., 1489 9/1 b. decr., habuit famulum: Un. 126, 69a. — 1490 in Orléans, 1492 procur: Album 4. — 1484–1523 can. b. Marie Aquensis; archipresbyter: Heusch 13b.
14. d., 1468 17/5 b., 1471 9/7 lic. leg.: Un. 126, 28a. 44a.
15. 1469 12/6 det. sub m. Th. Bomel.
16. Vgl. 428, 62.
17. 1470 19/11 det. sub m. Lamb. de Monte. — ? H. Brochiler de A., 1462–63 in Basel.
18. d. A. v. den Grave, st. decr.: 1468 1/9 Un.
19. ? J. Heusden; art.; 1465 19/7 in Löwen: Matr. II 50a.
23. A. **Rughe de** H., st. decr.: 1469 30/1 Un. — ? A. ter Hoernen, seit 1470 Drucker: Heitz-Zaretzky XIV–XV.
26. 1471 26/6 det. sub m. Conr. de Campis.
28. W. **de Venloe**, 1469 15/6 det. sub m. Th. Leydis.
30. 1469 5/6 det. sub m. Jac. de Harlem.

Universitäts- und
Landesbibliothek Düsseldorf

317, 31 Serv. Vankel, cl. d. Trev.; i. et s.; art.;
32 Petr. de Vratacelavia, sacerd. eiusdem d.; ius can.; i. et s.;
33 Joh. de Tulpeto, cl. Col. d.; i. et s.; art.; } Mai 6.
34 Ger. Linnich, art.; s. 4 a., quia p.; Mai 7.
35 Henr. Kyrchs de Bunna, cl. Col.; art.; i. et s.;
36 Joh. Burich, cl. Col. d.; art.; i. et s. bed. a., quia p.;
37 Joh. zo der Clockken, civis Col.; art.; i. et s.; } Mai 10.
38 Th. Scheydammis, cl. Trai. d.; art.; i. et s.; Mai 11.
39 Gothfridus Heynsbeck,
40 Heynr. Heynsbeck, } fratres; art.; i. et s.;
41 Henr. Marcatoris de Warendorp, cl. Mon. d ;
42 Jac. Harlem, cl. Trai. d.; } art.; i. et s.; } Mai 12.
43 d. Joh. Dogenlijn de Wijla, presb. Arg. d.; iur.; i. et s.;
44 Seb. Hoeghberger de Baden; iur.; i. et s.
45 Joh. de Prumea, Trev. d.; art.; i. et s.;
46 Joh. de Nova ecclesia, cl. Col.; art.; i., sed n. s. nisi bed. a., quia servit m. Johannis Peregrini de Berka;
47 Arn. de Heyden; i. et s.; cl. Mon. d.; } Mai 17.

317, 31. * nunc dr. theol., prior Col. — Diese Bemerkung bezieht sich auf den gleichnamigen 1484 Immatrikulierten (384, 48); vgl. dazu Löhr, Theol. Disput. S. 1. — 1469 5/6 det. sub m. Jac. de Harlem; 1472 27/4 inc. sub m. Lamb. de Monte.

35. H. de B., 1473 7/12 b. decr.: Un. 126, 49b.

36. 1469 5/6 det. sub m. Jac. de Harlem; J. de Buderiick, 1473 3/4 inc. sub m. Egone de Driell.

†37. Sohn des Bürgermeisters Pet. v. der Cl. — J. **de Campana**, 1469 8/6 det. sub m. Corn. de Breda; [can. s. Gereonis]. 1471 4/4 inc. sub m. Sev. de Moneta; 21/12 disp.; m., 1475 24/1 b. decr. sub dr. Joh. de Cervo: Un. 126, 52a; 1472 24/11 erhält Univ.-Pfründe an S. Gereon, noch 1495 im Besitz (an legit ratione huius prebende me latet); 1473 6/10 im Prozeß um den Besitz. — 1474 31/1. 1475. 1498 15/10. — 1478 Pfr. in Stralen, 1491: Kuske 2, 627 n. 1237. — 1479–89 im Schrein. — Vgl. 335, 17.

38. 1469 8/6 det. sub m. Corn. de Breda; 1471 3/4 inc. sub m. Rob. de Scocia, disp.

39. 1469 12/6 det. sub m. Th. Bomel; 1471 19/6 inc. sub m. Paul. Wickroyd.

41. H. W., 1469 14/6 det. sub m. Rob. de Scocia.

42. J. Johannis de H.; art.; 1463 1/12 in Löwen: II Matr. 41b. — 1479 in Bologna, 1481 Prokurator: Acta 226, 25. 229, 1. — Knod, Deutsche Stud. 177 n. 1272. — vgl. 276, 33.

43. J. Tugelin de Wila, capellanus, 1466 15/9 in Freiburg: Mayer 1, 38. — d. J. Wiil, 1473 6/4 inc. sub m. Herm. de Berchem. — Vgl. 319, 14.

44. S. Hochperg de B., 1466 15/9 in Freiburg: Mayer 1, 38.

46. m. J. P. de B. (280, 13). — d., 1481 Eidbürge: 371, 132.

Universitäts- und Landesbibliothek Düsseldorf

III 13[a] 317, 48 Joh. de Zuzato, cl. Col. d.; n. s., sed i., dedit a. pro bed.; art.; Mai 18.

49 Joh. Symonis de Delft, cl. Trai. d.;
50 Sym. Alwini de Delft, cl. Trai. d.; } art.; i. et s.;

51 Corn. Jo(hannis)
52 Arn. Hugonis } de Delft; p., i., n. s.;
53 Ger. Jo(hannis) Sprunc } art.;

54 Yemandus de Cas
55 Andr. de Abberdyn de Ybernia
56 Petricius de Ybernia
57 Joh. de Mar
58 Leon. Duvellandie } ; p., i., n. s.; art.;
59 Joh. Herentals
60 Wilh. Disterbowe
61 Wisso de Duvellandia

} Mai 19.

62 Otto Huyssen de Novamagio, cl. Col.; i. et s.; art.;
63 Ludow. Hasselt, cl. Leod. d.; art.; n. s. nisi bed. a., quia p.;
64 Petr. Uuskirchen[1]), cl. Col. d.; art.; i. et s.;

65 Laur. Wippervoerde, cl. Col. d.; art.;
66 Heynr. Penninck, cl. Col. d.; art.; } n. i., quia minorennes, et s.,

317, 48. 1469 15/11 det. sub m. Corn. de Breda; 1470 23/3 disp.

51. C. D., 1469 20/11 det. sub m. Paulo de Wijckroed. — 1503–4 Minorit: Tiele, Cod. Rheno-Trai. 1, 43 n. 144.

52. A. D., 1469 12/6 det. sub m. Th. Bomel.

54. * postea s. legaliter anno etc. 89 12. marcii.

59. 1469 12/6 det. sub m. Th. Bomel; 1471 29/3 lic. art.; 1471 21/12 disp. — ? J. de Fine de H., 1464 29/8 in Löwen: II Matr. 45a.

62. O. de N., 1469 20/11 det. sub m. Paulo de Wijckroed.

64. P. Euskirchen, cl., 1464 Nov. 8. — scolaris in Göttingen, 1466 Schreiber der Kölner Hs. W. 265. — 1469 20/6 det., 1471 30/3 inc. sub m. Th. de Busco.

65. 66. * Isti anno 1470 die veneris 7. iunii i. sub egregio viro d. Henrico de Bemel tunc rectore.

65. 1469 15/6 det., 1471 1/4 inc. sub m. Th. Leydis. — m., [**Heymersbach**], 1474 10/12 b. decr. sub dr. Joh. de Cervo, 1477 20/9. 14/10 lic.: Un. 126, 52a. 55b; L. R. 8a. — 1478 Eidbürge: 359, 22. — L. up dem H., 1473 can. s. Apost.: Lib. Lup. — Besitzer einer Handschr. des Joh. de Cervo (mit genauen Angaben über seine Promotionen auf den Vorsatzblättern): Kentenich, Jur. Handschr. 24 n. 891. — vgl. 180, 31.

†66. 1469 15/6 det., **de Colonia**, 1472 6/4 inc. sub m. Th. Leydis. — 1476 b., 1479 lic. u. dr. decr. — 1492 dr. u. iur., Dekan. — 1479. 84. 92 Intrans. — 1492–93 Rektor. — nach 1482 17/11 can. s. Andree (Un.-Pfründe 1495: ratione

[1]) *Vorlage:* Vuskirchen.

Universitäts- und Landesbibliothek Düsseldorf

317, 67 Joh. Bekym, cl. Mon. d.;
68 Arn. Tremonie, cl. Col.; } i. et s.; art.;
69 Jac. Kampis, cl. Trai. d.;
70 Lamb. Kampis, cl. Trai.; }
71 Th. Kampis;
72 Nic. Turnout, cl. Cam.; } p., i. et s. bed. a.; art.;
73 Joh. Campis, Trai. d.; i. et s ; art.;
74 Arn. de Rothcia; } i. et n. s., quia dixerunt se
75 Thom. de Scocia; } pauperes; art.; } Mai 20.
76 Arn. Rotterdammis,
77 Corn. Rotterdammis, } cl. d. Trai.; i. et s.; art.;
78 Francko
79 Henr. } Amsterdammis, cl. Trai. d.; i. et s.; art.;
80 Lamb. } Amsterdammis,
81 Sym. } cl. Trai. d.; } i., n. s. nisi bed. a.; art.;
82 Nic. Valkendael de Traiecto, cl. Trai.; art.; i. et s.; Mai 21.
83 Arn. de Busco fil. Jo(hannis) Roveri, } cl. Leod. d.; i. et s.;
84 Alb. de Busco fil. Henrici Weys, } Mai 22.

cuius nunc per alium, ut spero, legit), res. 1519: Un. 1b, 69a; Brb. 50, 33a. 63a. — 1494 bei Dekan-Wahl. — 1510 prep. Clivensis et cancellarius ducalis, 1520 Exequien — 420, 98. — 1492 21/3. — 1494 22/9. 27/11 Pr. zu Kleve. — 1481 15/5. — 1491 Jan. in Rom, erhält 22/9 lectio ord. postprand. can. in novis iuribus (Sexto et Clementinis): libere res. — 1495 15/3 durch dr. Joh. Bogel vertreten; jetzt Pr. u. Kanzler zu Kleve; gibt 8/6 die Vorlesung auf. — Schottmüller, Kleve-Mark 43. — Rmem. 3, 224: Un. 1b, 3b. — fil. Lamberti, 1477–87 im Schrein. 317. 67. 1469 6/6 det. sub m. Conr. Campis. — J. Vlasakker de Bekem, 1468 27/4 in Rostock: Hofmeister 1, 154.

317, 68. 1469 16/6 det. sub m. Conr. de Campis.

69. 1469 6/6 det., 1471 2/4 inc. sub m. Conr. Campis; 4/4 disp. — J. de Oert den Campis, presb, st. decr.: 1469 30/1 Un.

70. 1469 6/6 det., 1471 2/4 inc. sub m. Conr. Campis; 4/4 disp.

71. 1469 15/11 det. sub m. Corn. de Breda. — ? Th. Ulsenius de K., dr. art. et med., poëta laur., Astrologe, 1502/4 in Mainz, 1504 in Freiburg, 1505–8 Arzt in Lübeck: Beiträge von Mainz u. Gießen 40–1.

72. 1469 14/6 det. sub m. Rob. de Scocia.

73. 1469 6/6 det. sub m. Conr. Campis; 1471 29/3 lic. art.

75. ? Ph. Herni de Sc., d. s. Andree, 1465 20/8 in Löwen: II Matr. 51a. — vgl. 313, 109.

76. 1469 8/6 det. sub m. Corn. de Breda; 1471 3/4 inc. sub m. Rob. de Scocia, disp.

77. 1469 8/6 det. sub m. Corn. de Breda. — C. R., 1464 22/6 in Löwen: II Matr. 44a.

78. 1470 20/6 det. sub m. Corn. de Breda; 1472 16/4 inc. sub m. Sev. de Moneta. — 1472 6/10 Zeuge: Düss. A., S. Caecilia n. 224.

79. 1469 8/6 det. sub m. Corn. de Breda; 1471 4/4 inc. sub m. Sev. de Moneta; disp.

80. L. Laurencii de A., 1475 in Rostock: Hofm. 1, 192.

81. 1469 15/11 det. sub m. Corn. de Breda; 1471 29/3 lic. art.

Universitäts- und Landesbibliothek Düsseldorf

317, 85 Jac. Cloetinghen, cl. Trai. d.; i. et s. bed. a., quia p.; Mai 22.
III 13[b] 86 Wilh. de Ketscoten de Antwerpia, cl. Cam. d., lic. art. Par.; i. et s.; iur.;
87 Hesselus
88 Walt. } Harderwijch, cl. Trai. d.; art.; i. et s.; } Mai 23.
89 Ger.
90 Nic. Aquis, can. eccl. b. Marie Traiectensis superioris Leod. d.; art.; i. et s.;
91 Nic. de Lira, cl. Cam. d.; art.; i., s. bed. a., quia p.; } Mai 24.

317, 86. ? W. de A.; art.; p.; 1464 19/11 in Löwen: II Matr. 46a.
87. 1469 6/6 det. sub m. Conr. Campis.
88. 1469 6/6 det. sub m. Conr. Campis.

†89. * postea dr. theol., past. Columbe, regens in bursa Laurentii, 7. rector. — 1469 6/6 det., 1471 23/4 inc. sub m. Conr. Campis; [obiit 1503]; 1473 30/3 rec.: III 84a. — G. **Henrici** de H.: III 132b. IV 25a. — 1473–92 in der A. F. (bursa Laur.) aktiv tätig: 1476. 80. 86 Dekan, 1481 Receptor. — 1482. 86. 89. 91 art., 1501. 02 theol. Dekan. — 1487–88. 1500–1 Rektor der Univ. — 1478 prior vacanc.: Hs. 1690, 22a. 24a. 41b u. ö. — 1478 b. bibl., 1480 b. f., 1481 lic., 1501 dr. theol. — 1497 past. s. Columbe, † 1503 21/8: Brühl, Franz.-Nekr., Bl. 17b; Kart.-Nekr. 23b. — 340, 14. 353, 14. 357, 40. 361, 12. 13. 368, 99. 383, 56. 57. 409, 3. 426, 99. 112. 160. 427, 14–16. 38. 428, 39. 443, 41. 46. 444, 28. 37. 43. 48. 56. 63. 64. 74. 447, 26. — Univ. 390a, 11a: sub m. Conr. de Campis incepit regere; post obitum Jacobi de Amersfordia 1493 solus annis nonnullis rexit; nimmt die Pfarre S. Johann bapt. nicht, dagegen 1496 die Pfarre S. Columba; insignia theol. suscepit sub m. Thoma de Scocia 1501, mansit in bursa — 1503; tunc ingressus domum dotis s. Col. c. festum penthecostes; regimen reliquit m. Arnoldo de Tungri; † 21/8; setzt im Testament neben diesem den m. Georg Behaim de Norimberga zum Regenten ein. — Bruder: Joh. (337, 42). — 1498 10/3. — 1502 5/8 Testament; 1503 22/8 Nachlaß; vermacht an S. Pantaleon: Homiliarius doctorum (Basel 1493): GB IV 2334. — promoviert 1503 den Arn. de Remerswalis (Prozeß dieserhalb). — Schriften (Ger. de Rota de H.): 1486. 94 Commentum supra veterem artem Aristotelis secundum viam Albertistarum; commentum libri peri hermenias Aristotelis. — 1488 Commentum 6 tractatuum Petri Hispani et unius libro posteriorum Aristotelis correspondentis (Voulliéme n. 443). — 1488 30/9 Copulata super omnes tractatus parvorum logicalium Petri Hispani et nonnullos modernorum. — 1491 Epitome zu Commentaria in Aristotelis libros de anima (1497 neue Auflage). — 1493 6/4 revidiert, Opus des Nicas. de Voerda. — 1493 5/6 Commentarii in omnes tractatus parvorum logicalium Petri Hispani. — 1494 24/8 Commentarii in 4 libros nove logice — 1496 29/2 Epitomata in mehrere Bücher des Aristoteles. — Commentaria in totam logicam Aristotelis. Col. 1504. — C. novae logicae Aristotelis Col. 1511. — C. librorum de anima Aristotelis, revis. per Joh. de Nurtingen. Col. 1510 [A. D. bl. 272. 347. 405b]. — Vita s. Swiberti: Bonner Jahrb. 72, 129. — Büllingen 1, 124. — Foppens, B. B. 351; G. **de Raedt** de: Paquot 5, 49–54; Val. Andree, Bibl. Belg. 274–5; Hartzheim, Bibl. 96–7. 336; Bianco 1, 276–7; Parmet, Rud. v. Langen 245; Krafft, Briefe 180; Norrenberg, Köln. Literaturleben 20; Prantl, Logik 4, 228; Stintzing, Pop. Lit. 184 A. **). — Nrhein. Ann. 106, 33; Westf Zs. 26, 164–5; Reusch in A. D. B. 10, 593. — Forderung an Danziger Studenten: Danziger Rheinland-Festschrift (1925) 48. — Bild: Westd. Zs. 18, Korr. 34/5, 4.

90. N. **Huyn de Anstenroed** de A., 1470 19/6 inc. sub m. Jac. de Harlem; can. b. Marie Aquensis, 1477 9/10 lit. test. — 1472–1500 can. Aqu.: Heusch 11a.

Universitäts- und
Landesbibliothek Düsseldorf

317, 92 Joh. Voss de Recklychuysen, Col. d.; art.; i. et s.;
93 Joh. de Francfordia, cl. Col.; n. i., quia minorennis, sed s.;
94 God. Vri } de Essendia, } i., sed n. s. nisi a. pro
95 Th. Needermoelen } cl. Col.; } bed., quia p.;
96 Joh. Teyck de Oersoey, Col. d.; n. s., quia dicebat se totum pauperem;
97 Ant. Wesinckhuys de Reyss, Col. d.; s. 4a., quia dicebat se non bene habere;
} Mai 25.
98 Mach. Coesfelte, cl. Mon. d.; art.; i., s. 4a., quia dicit se pauperem; Mai 27.
99 Henr. de Lubbick, sacerd. Mind. d.; n. s., quia p., sed i., nisi a. bed.; art.;
100 Joh. de Traiecto, cl.; i. et s.; art.;
101 Conr. de Traiecto inferiori, cl. eiusdem d.; art.; i. et s.;
102 Herm. Groet de Warendorp; art.; i., n. s., quia p., sed s. bed. a.;
} Mai 28.
103 Nic. Franck de Maguncia; art.; i. et s.; Mai 29.
104 Th. Leydis, cl. Trai. d.; art.; p., s. bed.;
105 Andr. de Elburch, cl. Trai. d.; i. et s.;
106 Bert. de Elburch, Trai. d.; i. et s. pro bed. 1a., quia p.;
107 Joh. de Confluencia, Trev. d. cl.; i., s. pro bed. 1a., quia p.;
} Mai 30.
108 Henr. van Garden, cl. d. Sclegwisensis; i.; leg.; Mai 31.

317, 92. J. R., 1469 22/11 det. sub m. Paulo de Leend.

93. 1470 19/11 det., **de Colonia**, 1473 26/3 inc. sub m. Lamb. de Monte, disp. — 1473 (n. 9) in Basel.

94. G. E., 1469 15/6 det. sub m. Th. Leydis; 1470 23/3 disp. — Gotfr. Vrie de E., cl. Col. d., schreibt 1471–72 2 juristische Handschriften: Brüssel, Kgl. Bibl., Katal. 4, 62 n. 2609. 2610.

95. Th. de A., 1469 15/11 det. sub m. Corn. de Breda. — b., 1490 22/12 nachträgliche Zahlung: L. R. 1, 124b. — Th. Nedermolmann, 1485–1505 Kan. u. Notar in Essen: Ribbeck 1, 495.

96. J. O., 1469 15/6 det. sub m. Th. Leydis.

101. 1468 24/11 det., 1470 18/6 inc. sub m. Conr. Campis.

102. H. W., 1469 14/6 det. sub m. Rob. de Scocia.

103. N. de M., 1470 1/6 pres. ad bacc.; 1472 9/4 inc. sub m. Conr. de Campis.

106. 1469 6/6 det., 1471 20/4 inc. sub m. Conr. Campis; 1472 8/5 disp.

108. Henningus van Graden (?) **de Sleswic**, 1466 12/8 in Rostock: Hofmeister 1, 148.

Universitäts- und
Landesbibliothek Düsseldorf

In Junio:

317, 109 Jac. de Florencia, dr. med., laureatus in poetria et arte rethorica; i. et n. s. propt. rev. pers.;
110 Steph. Conrardi de civitate Bituricensi, famil. et servit. d. doctoris Jacobi prescripti; } 1.

111 Joh. Pistoris, civis Col.; art.; i. et s.
112 domic. Phil. iunior com. de Waldeck, can. Col.;
113 Everh. Schenck, can. Vrijtslariensis; } i. incompl.;
114 Joh. Wendelijn de Corbeck, cl. Pad. d.;
115 Joh. Martorff, Mag. d.; } i.; } n. s. ob rev. pers., sed propinaverunt ad coquinam domini; } 2.
116 Joh. Cael de Buderick, cl. Col. d.; i. et s.; art.; 3.

III 14a 117 Nyc. Grijp al. de Groninghen, cl. Trai. d.; art.; i. et n. s., sed dedit bed. 1 a.;
118 Victor fil. Theodrici Boel de Amsterdammes, Trai. d.; i. et s.; } 4.

317, 109 d. J. **Publicius**, oratorie prof. et medicae artis dr. Florentinus, 1464 16/6 in Löwen: Matr. II 43 b. — d. J. Publicius, poesim professus, gr. ob rev. sui, 1466–67 in Erfurt: Weiss. 1, 316: Kampschulte, Univ. Erfurt 1, 31–4. — m. J. Publicii de Fl., 1467 in Leipzig: Erler 1, 264. — J. **Jacobi** P. **Rufus**, dr. med., 1470–71 in Basel: Vischer, Univ. Basel 187. 249; Burckhardt, med. Fak. S. 16. — 1469 in Krakau; später in Ungarn, Portugal u. Frankreich; 1467 Vorlesungs-Ankündigungen in Leipzig: Bertalot in Zeitschr. für Gesch. der Erziehung V (1915), 10/1. 18/9. — Er schrieb Tractatus de arte distinguendi; Institutiones oratoriae; Ars epistolandi. — Ars memorativa: Neues Archiv für sächs. Geschichte 18, 233 n. 28; Barack, Donaueschinger Handschriften 9 unter 10, 3. — Hagen, Repert. bibl. n. 13545 ff. — Institutiones de epistolis: Cod. Monac. lat. 4393, 267 (Katal. III 2, 158). — Institutiones oratorie ad Cyrillum Cesarem: n. 7888 (III 3, 205); n. 14125, 247–264 (IV 2. 132). — Panegyricus ad principem Tarantinum: Cod. Monat. lat. 14634, 250 (IV 2, 207).

111. 1476 6/5. 23/9, 1477 30/4 cl., publ. imp. auct. et curie Col. scriba iur. et approb. not.: n. 13352. 74. 13393. — 1480 9/4. — 1483 12/8 cl. coniug. — 1491 20/4 scriba curie.

112. geb. 1452–53, 1456 nominiert, 1468 emanzipiert; ⟨1481 Kath. Gräfin v. Solms⟩; † 1524. — Stifter der Eisenberger Linie: Kisky, Domkapitel 86 n. 324. — Wald. Gesch.bl. 4, 9/10.

113. E. Sch. de Swinßberg, 1457 in Leipzig: Erler I 206, 26; 1460 b. art.: II 180, 10. — **zo Wijnsbergk**, st. decr.: 1469 30/1 Un. — 1466–77 Pr. zu Fritzlar: Stölzel II 53.

114. Vgl. Waldeck. Gesch. bl. 4, 9f; 5–6, 240.

117. N. de Gr., 1469 14/6 det. sub m. Rob. de Scocia. — st. decr.: 1468 1/9, 1469 30/1 Un. — 1471 20/9 b. decr.: Un. 126, 44b.

Universitäts- und
Landesbibliothek Düsseldorf

317, 119 Joh. Kempis; i., sed n. s. nisi pro bed., quia p.;
120 Herib. Midlich de Horst; i., n. s. ob rev. avunculi sui m. Henrici de Horst, sacre pag. licentiati, propinavit tamen bed. a.; } 6.
121 Henr. de Spina, cl. Leod. d., de Buscoducis oriundus; art.; i. et s.; 8.
122 Wilh. Swollis, Trai. d.; ius can.; i. et s. 4 a., quia non erat habundans; 9.
123 Alard. Harlem, cl. Trai. d.; i., sed n. s., quia p.; art.; 10.
124 Jac. Sybrandi de Delfft, cl. Trai.; i. et s.; art.; 12.
125 Marc. Waldeck, cl. d. Trev.; art.; i. et s.;
126 Petr. Wesalye, cl. d. Trev.; art.; i. et s.; } 14.
127 Walr. vam dem Schene, cl. Trev. d.;
128 Joh. Mercatoris de Bunna, vic. eccl. s. Cassii Bunnensis, cl. Col. d.; } iur.; i. et s.; 15.
129 Joh. Duvel de Warendorp, cl. Col.; art.; i. et s.; 20.
130 Alb. Monasterii, cl. eiusdem d.; i. et s.; art.;
131 Ghysb. Abberdonie, b. art. Lovan.; n. s. nisi bed. a., quia p.; } 23.
132 Lamb. Bertholomei de Bockhout, cl. Leod. d.; iur.; i. et s.;
133 Th. Heensbeck; art.; i. et s.;
134 Alb. Tieneman de Oisnaburgis, cl. Col.; art.; n. s., quia p.; } 25.
135 Gijsb. Stoutenborch de Traiecto, cl. Trai. d.; i. et s.;

318. Rektor Joh. Hulshout de Machlinia,

prof. art. et theol., reelectus 1468 *Juni* 28 *in conventu fratrum predicatorum.* [1])

III 14[b] *In Julio:*

318, 1 Jac. Cappellis, cl. Trai. d.;
2 Wilh. Duceldorp, cl. Col.; } i. et s.; art.; 2.

317, 119. 1469 8/6 det. sub m. Corn. de Breda; 1471 20/4 inc. sub m. Conr. de Campis; 4/9 disp.
120. m. H. de H. (218, 51).
122. st. decr.: 1469 30/1 Un.
125. vgl. Ntr. 1468 1/9.
128. J. de B., 1469 12/6 det. sub m. Th. Bomel.
129. 1472 1/6 det. sub m. Petro de Leydis; 7/12 disp.; d., 1473 24/11 inc. sub m. Adr. de Breda.
130. A. Werder de M., 1466 1/5 in Rostock: Hofm. 1, 147.
133. 1470 1/6 pres. ad bacc.; Heynbeck, 1472 22/4 inc. sub m. Conr. de Campis.
135. Vgl. 318, zwischen 8 u. 9. — G. Tr., 1469 6/6 det. sub m. Conr. Campis; 1471 29/3 lic.; 2/9 inc. sub m. Rop. de Scocia; 1472 8/5 disp. — G. de Stoltzenburg ex Tr., dr. u. iur., lector iuris civ., 1483 5/8 in Ingolstadt: Wolff 1, 122.
318, 1. 1469 12/6 det. sub m. Th. Bomel.
2. 1469 20/11 det. sub m. Paul. de Wijckroed.

[1]) Intrantes: Paul. Gerisheym, prof. theol., Loppo de Zierixe, dr. u. iur., Cristof. Goes, m. art.

Universitäts- und Landesbibliothek Düsseldorf

318, 3 Nyc. Bertholomei de Santfliet, cl. Cam. d.; iur.; i. et s.; 3.
4 Th. Delft, cl. Trai.; art.; i. et s.; 4.[1])
5 Ger. Schoell de Wesalia, cl. Col. d.; art.; i. et s.; 9.
6 Petr. Theo(deri)ci de Maerhees; n. s. nisi a. bed., quia p.; 14.
7 Nyc. Besier de Brachgraco, cl. Trev.; art.; i. et s.;
8 Alb. Theo(deri)ci de Amsterdammis; art.; i. et s.; } 16.
[Gijsb. Traiecti, cl][2])
9 Andr. Perner de Lobbau, presb. Mis. d.; art.; i. et s.; 23.
10 Georg. de Sathassenen, can. Worm. eccl.;
11 Berth. de Sathassenen, cl.; } i. et s.; iur.; 26.
12 Ger. Schrove de Terbato de Livonia; iur.; i. et s.; 29.

In Augusto:

13 Jac. Johannis Spronck de Renisse, cl. Leod. d.;
14 Gisb. Bemmeler, cl. Leod. d.; art.; } s.; 2.
15 Joh. Maessen de Arnhem, cl. Trai.; iur.; i. et s.;
16 Mart. Wilhelmi de Campis, cl. Trai; art.; i. et s.; } 4.
17 Joh. Nicolai, cl. Met. d.; art.; i. et s.; 9.
18 Lamb. van der Hegghen de Aquis, cl. Leod. d.; iur.;
i. et s.;
19 Joh. de Petra, civis Col., D. art. Erf.; art.; i. et s.; } 13.

318, 5. * procur. causarum.
6. P. Marris, 1469 2/11 pres. ad bacc.; 12/11 disp.; 1470 4/7 (Maresie) det. sub m. Th. de Busco; 1475 11/4 lic. art.
7. N. de Bacharach. 1470 4/7 det., 1472 14/4 inc. sub m. Th. de Busco.
8. A A., 1469 8/6 det. sub m. Corn. de Breda; 1471 4/4 inc. sub m. Sev. de Moneta, disp. — m. art. Col [hatte auch anderswo studiert], 1475 8/3. 15/12 in Ferrara; 29/8 dr. med. in F.: Pardi 60–1. 63. 65.
9. vgl. Ntr. 1471 20/9.
10. ? G. de Sassenheym (Sachsenhem) 1446 in Heidelberg, 1448 30/7 b. art.: Toepke 1, 247.
12. G. Schr. de Darpt, 1465 in Erfurt: Weiss. I 309. — G. Schwut (!) 1505–14 B. von Dorpat: Eubel, Hier. 3, 327. – Böthführ 21.
16. M. C., 1469 16/11 det., 1471 2/4 inc. sub m. Conr. de Campis; 4/4 disp.
†18. * ☞ postea dr. decr. huius universitatis et can. s. Andree secunde gratie universitatis et ordinarius in novis iuribus iuris canonici. — L. H de A., m. art., 1462 in Basel: Aach. Zs. 15, 327. — L. de A., st. decr.: 1468 13/10 Un. – 1469 b., 1473 lic., 1474 dr. decr ; rec. ad colleg.; 1487 Dekan; 1488 Intrans; 1488–89 Rektor der Univ ; 1491 Exequien; 1491 24/1 tot. — † 1491 (nicht 1419) 7/1: Rhein. Kunstdm. 6, 4, 65. — Nrhein. Ann. 75, 100 u. A. 3. — 401, 18. 402, 8. — 1481 7/9. — 1486 lectura ord. postprandialis in novis iur.: Rmem. 3, 224. — can. b. Marie Aquensis. 1474 28/6 advoc. curie Col. — Hecker. 1462–63 in Basel. — ob in Ingolstadt?: Un. 106, 46b. 103b. — Gutachten: Muther, Rechtsw. 101. (Henning Goede, Consil. XCI) — 1487 kauft 130 Gl. Erbrente.
19. 1468 2/10 rec : III 48b. — 1466–67 in Erfurt: Weiss. I 317, 6. — 1472 scol. Col.: Nrhein. Ann. 69, 102.

[1]) *Eintragung auf Rasur.*
[2]) *Durchstrichen; vgl.* 317, 135.

Universitäts- und
Landesbibliothek Düsseldorf

318, 20 Ger. Leydis, cl. Trai.; art.; i. et s.; 16.
21 Andr. Braber de Dacia, cl. Othoniensis d.; art.; i. et s.; 18.
22 Joh. Johannis Wilhelmi, civis Col., cl. eiusdem (d.); art.; i. et s.; 19.
23 Win. Ruremundis, cl. Leod. d.; art.; i. et s.;
24 Corn. de Breda, cl. Leod. d.; art.; i. et s.; } 20.
25 Ant. Wynssen, cl. Trai. d.; art.; i. et s.;
26 Joh. Poill de Aquis, cl. d. Leod.; art.; i. et s.;
27 Jac. Leynden de Colonia[1]); art.; i. et s.;
[28 Joh. de Colleberga de Ponte][2]) } 23.
29 Bern. de Colleberga; art.; n. s., quia p.
30 Th. de Aldenraed, past. in Euwenhem; iur.; i. et s.;
31 Joh. Theoderici de Daventria, cl. Trai. d.; art.; i. et s.; 24.

September:

III 15ª 32 Hilbr. de Aquisgrani, cl. Leod. d.; art.; i. et s.; 1.
33 Ger. de Warendorp; iur.; i. et s.; 2.
34 Lud. Graurock de Lunenborch, cl. Verd. d.; iur.; i. et s.;
35 Th. Amarsfordie, cl. Trai. d.; art.; i. et s.; } 3.
36 Henr. de Duvelandia, cl. Trai. d.; art.; i. et s.;
37 Nic. Henrici de Zerixe, cl. Trai. d.; n. s., quia p.; } 5.

318, 20. **maior**, 1469 22/11 det. sub m. Paulo de Leend; G. **de Catwijck**, 1471 6/4 inc. sub m. Joh. de Bomel.

21. Brak**el**, can. Ottoniensis, 1482: L. R. II 33b. — A. Braberch O. d., 1467 5/11 in Greifswald: Friedländer 1, 36. — Praeceptor Kg. Christians II von Dänemark.

25. A. **Dreysser**, 1469 28/11 det. sub m. Jac. de Segen.

†26. * lic. decr., postea et can. Leod. et Aquensis ecclesiarum et prep. Wassenbergh(ensis). — Pael, 1470 5/12 det., 1473 6/4 inc. sub m. Herm. Berchem. — 1475 4/7 b. decr., 1477 7/11 lic.: Un. 126, 53b. 55b. — ? J. A., dr. decr., 1503 9/10 jur. Intrans. — J. Baill, 1467–1509 can. b. Marie Aqu.: Heusch 10b. — (1495) bis 1509 Pr. in Wassenberg: 1500 dr. leg.: Schuffels 27 u. A. 5. — 1477 7/9 can. b. Marie Aquensis: Un. 127, 155c. — 1483 2/10 in Aachen wohnhaft. — 1478 11/11. 1494 8/6. 27/10. — dr. leg., 1507 17/12. 19/12. 1508 2/1. 3/1 (Urk.) Ablaß-Provinzial-Kommissar: Ennen, Geschichte 4, 167. — 1508–09 executores: A. R. 18a.

27. J. C., 1469 16/11 det. sub m. Conr. de Campis.

29. B. de Calberg (Cauliberg), 1470 5/12 det. sub m. Herm. Berchem; L. R. 41b: Colberga.

31. J. D., 1469 22/11 det. sub m. Paulo de Leend.

33. st. decr.: 1468 13/10 Un.

34. st. decr.: 1469 30/1 Un.

36. H. fil. Egidii de D.; art.; p.; 1464 16/1 in Löwen: II Matr. 42a.

37. N. H. de Sierixzee; p.; 1464 9/8 in Löwen: II Matr. 44a. — N. Z., 1473 23/11 det. sub m. Th. Dordraci; 1476 26/3 lic. art. — 1475 Notar: Un. 127, 148a. 150a. — m. N. de Z. 1479 5/8.

[1]) *es folgt durchstrichen:* cl. d. Col.
[2]) *diese Eintragung ist durchstrichen.*

Universitäts- und Landesbibliothek Düsseldorf

318, 38 Th. Xanct(is); iur.; i., n. s. ob honorem m. Johannis de Erpel, quia famil. d. doctoris, s. tamen bed. a.; 7.

39 Petr. Duvellandie, cl. Trai. d.; } art.; i. et n. s., quia
40 Oliverius de Britanea, Trecurensis d.; } dicebant se esse p.; 10.

41 d. Conr. Roglant de Zanct(is), past. eccl. in Reynsdorp, Col d.; ius can.; i. et s.; 13.

42 Arn. Berg(is), cl. Leod. d ; art.; i., n. s. nisi bed. 1 a., quia p.; 15.

43 Joh. de s. Huperto, cl. Trev. d.; } art.; i., quia p., s. tantum
44 Hugo de Floravilla, cl. Trev. d.; } a. bed.; 16.

45 d. Petr. Fredrici de Bolssvardia, presb. Trai. d.; iur.; i. et s.; } 19.
46 Hilg. Sugroed, cl. Col. d.; art ; i. et s.; }

47 Win. de Beck, cl. Col. d.; art.; i. et n. s. propt. rev. domini sui m. Johannis de Berka, theol. prof.; 20.

48 Hago de Gouda; art.; i. et s.; 23.

49 Melchior Johannis de Berg(is), cl. Leod. d.; art.; i. et s.; 24.

50 Wilh. Wyardi de Rauda, Osn. d.; iur.; i. et s.; 25.

51 Balthezar Johannis de Bergis supra Zomam, cl. Leod.; art.; i. et s.; 26.

52 Joh. Lupi de Flerssen, past. eccl. par. in Lusdorp, Col. d.; iur.; et s.; 28.

October:

53 Corn. Johannis de Bruershaven, cl. Trai. d.; i. et n. s., quia p., nisi a. bed.; art.; } 1.
54 Joh. fil. Gerardi Boerchgrave, civis Col.; i. et s.; art.; }
55 Th. Ghorcum, } cl. Trai.; { i. et s.; }
56 Wilh. Ghorcum, } { i. et s. tantum a. bed., quia p.; }
57 Petr. Zerixe; art.; p., s. tantum a. bed.; }
58 Adr. Blintfliet; i. et s.; art.; }
59 Walt. Blintfliet; i., n. s. nisi a. bed., quia p.; art.; }

318, 38. m. J. de E. (138, 50).
41. presb., st. decr.: 1469 30/1 Un.
45. d. P. de B., 1469 6/6 det. sub m. Conr. Campis. — 1462 16/11 in Rostock: Hofm. 1, 135.
47. m. J. de B. (147. 22).
53. C. Br., 1468 20/11 det. sub m. Petro Leydis.
54. J. Burchgreve, 1471 17/6 det. sub m. Th. de Busco.
55. 1469 28/11 det. sub m. Jac. de Segen.
56. 1469 28/11 det. sub m. Jac. de Segen; 1472 3/2 adm. ad lic.; 18/6 inc. sub m. Th. de Busco; 1474 20/5 rec. — 1476 12/9 b. decr.: Un. 126, 54 b. — 1476 24/10 not. imp. auct.
58. A. Blenckvliet, 1470 4/7 det. sub m. Th. de Busco.

Universitäts- und
Landesbibliothek Düsseldorf

318, 60 Adolph. de Boechem, m. art. Lovan.; iur.; cl. Col.; i. et s.; 2.
III 15b 61 Joh. de Bolsvardia, Trai. d.; i. et s.; art.; 3.
62 Joh. de Hambroick, cl., civis Col.; i., n. s., quia fil. campanarii s. Columbe, servitoris rectoris; 5.
63 Zegelinus de Edijckhoven, cl. Mor. d.; art.; i., dedit a. bed.;
64 Tilm. de Dulken, cl. Col. d.; art.; i., dedit a. bed.; } 6.
65 Bruno Amsterdammis, cl. Trai.;
66 Joh. Oudewater, cl. Trai.; } i. et s.;
67 Henr. Eemrick; i. et s. a. pro bed., quia p.;
68 Conr. de Geysken, cl. Col. d.; art.; i. et s.;
69 Cunibertus Vels, cl. Col. d.;
70 Joh. Ymendroep, cl. Col. d.; } art.; i. et s.;
71 Heynr. Geylekirchen, civis Col.; art.; n. i., quia minorennis, sed s. et promisit iurare, cum venerit ad etatem debitam; } 7.
72 Rutg. de Attendaer, cl. Col. d.;
73 Joh. Floer, cl., civis Col.;
74 Emundus Lyndeman, cl., civis Col.; } art.; i. et s.;
75 Arn. Setten de Dordraco, cl. Trai.;
76 Nic. de Groningen, cl. Trai. d.; art.; i. et s.;

318. 61. 1468 24/11 det. sub m. Conr. Campis; 1470 22/3 lic. art. — ? J. Gerardi de B.; ius can.; 1465 19/6 in Löwen: II Matr. 49 b.

62. Der Rektor war Pfr. von S. Kolumba. — J. de Hamborch, 1473 1/12 det. sub m. Nic. Linnich; **de Colonia**, 1475 18/4 inc. sub m. Gher. de Harderwyck. — fil. Wilhelmi, m. art., Altarist in S. Columba, 1485–87 im Schrein; 1513 Hoemberg, Pfr. in Merzenich: Schrb. 159, 56a. — ? capell. Col., b. sent., 1481 Nov. usus schol.: L. R. 30b.

63. fil **Jacobi** Edechove; **de Ypris**, 1468 24/11 det. sub m. Conr. Campis; 1470 22/3 lic. art. — 1498 Juni/Juli Prozeß der med. F. gegen Succulius de Ypris, der sich einzudrängen versuchte.

71. * Item postea i. in rectoria m. Nicolai de Raemsdonck in die Marci *[1471 April 25]*. — 1472 11/6 det. sub m. Paulo Leend; 1474 26/3 lic. art.

72. R. **de Colonia**, 1471 2/11 pres. ad bacc.; 1474 19/4 inc. sub m. Th. de Busco. — 1485 vic. b. Marie in Cap.: Kuske, Kölner Handel 3, 210 n. 11. — m. R. de A., 1489 17/3 can. s. Georgii, 1495 26/5 tot: Un. 1 b, 75 a.

73. 1470 10/12 det. sub m. Jac. Segen; 1473 7/4 inc. sub m. Petro Leydis.

74. 1471 17/6 det. sub m. Th. de Busco; 1472 8/5. 9/6 disp.

76. N. Metelen de Gr., 1471 in Rostock: Hofm. 1, 171.

Universitäts- und
Landesbibliothek Düsseldorf

III 16ª 319. Rektor Cristianus Engelberti de Colonia,

art. m. et leg. b., can. s. Andree Col. et Pauli Leod., electus 1468 *Okt. 9 in conventu fratrum minorum.*[1])

In Octobri:

319, 1 Tilm. Tinctoris de Colonia; art.; i. et s.; 11.
2 Joh. de Monte al. Koell, Trai. d ; art.; i. et s.;
3 Joh. Clivis al. Schupper, Col. d.; art.; i. et s.;
4 Englinus Yserenheufft de Colonia; art., i. et n. dedit, quia fil. coci universitatis; } 12.
5 Petr. Vanckell, Trev. d.; art.; i. et s.;
6 Malinus de Kemlis al. Ypris, Mor. d.; art.; i. et tantum s. a. bed., quia p.; 13.
7 Wilh. Nicolay de Leidis, cl. Trai. d.; art.; i. et s.;
8 Sym. Johannis de Leydis, Trai. d. cl.; art.; i. et s.;
9 Franco Lamberti de Leidis, cl. Trai. d.; art.; i. et tantum s. a. bed., quia p.; } 14.
10 Nic. Nijsswilre; leg.; i. et s.; 17.
11 Ulr Molsberg de Oppenheym; art.; i. et s.;
12 Franc. Busleiden, cl. Trev. d.; art.; i. et s.;
13 Bermannus Volkardi, cl. Spir. d.; theol.; i. et s.; } 18.
14 Joh. Tuygelen de Wijlen, Spir. d.; ius can.; i. et s.;

319, 2. J. de M., 1469 22/11 det. sub m. Paulo de Leend; 1472 3/2 adm.; 11/6 lic. art., disp.; 5/12 inc. sub m. Lamb. de Monte; m., past. in Goch, 1473 11/1 disp.

5. 1469 22/11 det., 1471 26/4 inc. sub m. Paulo de Leend. — d. P. Funckal, o. hosp. s. Joh. Cord. Col., 1485 9/6 in Freiburg: Mayer, I 82, 13. — 1490: III 174a. — 1492 21/3.

6. M. Y., 1469 14/6 det. sub m. Rob. de Scocia; 1470 28/6 inc. sub m. Conr. de Campis.

7. W. L., 1469 20/11 det. sub m. Paul. de Wijckroed; 1471 5/4 inc. sub m. Petro de Leydis.

†10. * post leg. dr. — N. N. de Aquisgrano, 1449 in Leipzig: Erler 1, 167. — de Aquis, coniugatus, 1470 b. leg. sub dr. Fastr. Bareyt; 1477 dr. leg. — 1477. 85. 89. 89. 92. 1503 Intrans. — 1496 3/8, 1505 7/4 (wohnt im Brauweiler Hof auf d. Burgmauer), Test.: N. 240. 241. — 1506 Exequien. — 1492 19/2. 2/3. — 1489 Eidbürge für Söhne Adam u. Henr. (402, 222, 223). — 1535 Witwe Sophia v. Olpe ⟨Dr. Jost Wilpurch⟩. — 1494–97 im Schrein. — Gutachten: Muther, Rechtsw. 101 (Henning Goede, Consil. XCI).

12. Fr. Boesleiden, 1470 4/12 det. sub m. Paul. Wycroed. — c. 1490 Pr. v. S. Lambert in Lüttich: Cart. de S. Lamb. IV. ? 1496 propina: III M. 218b. — dr. decr., consil Philippi archiducis, prep. Leod., el. 1498 12/10, 1499–1502 23/8 (†)EB. von Besançon, 1501 Administrator des Bistums Coria: Eubel 2, 120. 138. — Richter, Erasmus-Studien 54 n. 152; Reich, Er. v. Rotterdam 243.

14. J. Tugelin de Wila minor, 1466 15/9 in Freiburg: Mayer 1, 38. — vgl. 317, 43.

[1]) Intrantes: Paul. de Gereshem, prof. theol. et dec., Heynr. de Bemel, dr. decr., Ger. Hoeffmans de Haymont, dr. med., Rob. de Scocia dict. Stodart, m. art.

Universitäts- und Landesbibliothek Düsseldorf

319, 15 Corn. Goeyre, Trai. d.; art.; i. et s.;
16 Petr. Goeyre, Trai. d.; art.; i. et s.;
17 Petr. de Herlo; cl. Leod. d.; art.; i. et s.;
18 Herm. de Herlo, cl. Leod. d.; art.; i. et s.;
19 Paul. de Herlo, cl. Leod. d., al. de Nova villa; art.; i. et s.; } 22.
20 Arn. Noyen de Gravia, cl. Leod. d.; art.; i. et tantum s. a. bed., quia p.;
21 Petr. Rutgeri de Venlo, cl. Leod. d.; art.; i. et tantum s. a. bed., quia p.;
22 Ger. Thoren de Bomell, cl. Trai. d.; art.; i. et tantum s. a. bed., quia p.;
23 Tilm. de Palude de Gravia, cl. Leod. d.; art.; i. et s.;
24 Arn. Moynck de Busschoducis, Leod. d.; art.; i. et s.;
25 Joh. Haeck de Bomell, Trai. d.; art.; i. et s.;
26 Wedego Nicolay de Bomell, cl. Trai. d.; art.; i. et s.;
27 Alb. Posthauwer fil. Alberti de Bomell, cl. Trai. d.; art.; i. et s.;
28 Nic. Wilhelmi Hesell de Traiecto inferiori; art.; i. et s.; } 25.
III 16a 29 Reyn. Haerlem, cl. Trai. d.; art.; i. et s.; 26.
30 Heynr. Schuyllenburch, cl. Trai. d.; art.; i. et s.;
31 Th. Elborch, cl. Trai. d.; art.; i. et tantum s. a., quia p.; } 27.
32 Georg. Mansfelt, cl. Halb. d.; leg.; i. et s.;
33 Herm. Medebeck, cl. Col. d.; art.; i. et tantum s. a., quia p.;
34 Joh. Witvoirt, cl. Glassgwensis d., de Scocia; art.; i et tantum s a., quia p.;
35 Joh. Maisseick, Leod. d.; art.; i. et s.; } 29.

319, 15. C. Guerried, 1469 15/11 det. sub m. Corn de Breda.
17. P. de Harloe, 1470 5/7 det. sub m. Lamb. de Monte; L R. 40a: **al. de Caldenboryn.**
20. A. de Gr., 1469 12/6 det. sub m. Th. Bomel; 1471 5/4 inc. sub m. Petro de Leydis.
21. P. V., 1469 20/11 det. sub m. Paulo de Wijckroed.
23. T. Gr., 1469 20/11 det. sub m. Paulo de Wijckroed.
25. J. B., **C.**, 1477 9/6 det. sub m. Th. de Bommel.
27. A. B., 1469 20/11 det. sub m. Paulo de Wijckroed: 1470 23/3 disp.
29. **M.**, 1477 12/6 det. sub m. Petro de Dacia; 1479 18/3 inc. sub m. Egone de Driel; p. — R. Theodrici de H., 1463 16/7 in Löwen: II Matr. 39a. — R. Royk de H., 1472 28/2 in Rostock: Hofm. 1, 173.
30. 1469 16/11 det., 1471 23/4 inc. sub m. Conr. de Campis.
31. 1469 16/11 det. sub m. Conr. de Campis.
32. sc. decr.: 1469 30/1 Un. — ? G. comes de Mansfelt 1462–63 in Leipzig: Erler 1, 237.
34. J. de Sc., 1470 1/6 pres. ad bacc.; d. J. **Rogeri** de Sc., 1472 2/6 inc. sub m. Nyc. de Harlem.

Universitäts- und Landesbibliothek Düsseldorf

319, 36 Joh. Buyse de Arnssberch, cl. Col. d.; art.; i. et s; 30.
37 Joh. Bedaw de Budiss(i)n, art. m. et decr. b. studii Lipizensis, can. eccl. s. Petri Bud(issinensis); i. et s.;
38 Lamb. Cristiani de Kalker, cl. Col. d.; art.; i. et s.;
39 Wilh. Scheenvelt, cl. Col. d.; art.; i. et s.;
40 Reyn. Bolswordie de Frisia; ius can.; i. et s.;
41 Joh. Baxen, cl. Leod. d.; art.; i. et s.;
42 Henr. Crukstanck, cl. s. Andree, de Scocia; art.; i. et s. tantum a. bed.;
43 Flor. Florencii de Gorikom, cl. Trai. d.; art.; i. et s.;
44 Hub. Johannis de Gorikom, cl. Trai. d.; art.; i. et s.;
45 Mich. Theoderici de Goiss, cl. Trai. d.; art.; i. et s.; } 31.
46 Joh. Petri de Middelburch, cl. Trai. d.; art.; i. et s.;
47 Joh. Petri de Goiss, cl. Trai.; art.; i. et s.;
48 Jac. Lyell, cl. d. s. Andree in Scocia; art.; i. et s. tantum a., quia p.;
49 Nic. Cornelii de Reymerswalis, cl. Trai. d.; art.; i. et s. tantum a., quia p.;
50 Joh. Hugonis de Nortwijck, cl. Trai. d.; art.; i. et s.;
51 Herm. Leiffart, Col. d.; art.; i. et tantum s. a. bed., quia p.;

In Novembri:

52 Joh. Arnoldi de Haerlem, Trai. d.; art.; i. et s.; 2.
53 Jac. de Berna, cl. Lausanensis d.; art.; i. et n. dedit, quia totus p.;
54 Jasp. de Augusta; art.; i. et n. dedit, quia totus p.;
55 Flor. Beuerwijck, cl. Trai. d.; art.; i. et tantum s. a. bed., quia p.; } 5.
56 fr. Henr. Morelli, o. Prem., past. eccl. s. Nicolay ultra Mosam Leod. d.; i. et tantum s. a. bed., quia depauperatus erat, quando Leodium capiebatur;

319, 36. J. A., 1469 15/11 det. sub m Corn. de Breda.
37. J. **Herfart** de B., 1462–63 in Leipzig: Erler I 237, 30.
43. Fl. de G., 1469 28/11 det. sub m. Jac. de Segen; 1471 20/4 inc. sub m. Conr. de Campis.
45. M. G., 1471 2/11 pres. ad bacc.; 1473 29/3 inc. sub m. Joh. de Breda, disp.
50. J. N., 1469 15/11 det sub m. Corn. de Breda; 1472 3/2 adm.; 20/3 disp.; **Koppheell**, 1474 26/4 rec. — 1479 21/12 bei Abrechnung. — 1483 30/4 Examinator.
52. 1469 15/11 det. sub m. Corn. de Breda; 1471 26/4 inc. sub m. Paulo Lent.
53. 1470 20/6 det. sub m. Corn. de Breda.
56. Die Einnahme Lüttichs erfolgte am 30. Okt. 1468 durch Karl den Kühnen. Pirenne, Geschichte Belgiens 2, 362.

Universitäts- und
Landesbibliothek Düsseldorf

319, 57 Joh. Vuyst de Maguncia; art.; i. et s.;
58 Herib. de Blijsia, cl. Col. d.; art.; i. et n. recepi ob rev. d. doctoris, patris ipsius; } 5.
59 Joh. Petri de Dacia, cl. Ripensis d.; art.; i. et s.;
60 Nic. Petri de Dacia, cl. Ripensis d.; art.; i. et s.;
61 Olaus Johannis de Dacia, cl. Ripensis d.; art.; i. et tantum s. a. bed., quia p.; } 7.
62 Joh. Glauburg de Francfordia; art.; i. et s.;
63 Bern. Boneken de Warburch, servitor doctoris Stipite; iur.; i. et tantum s. a. bed.; } 9.
64 Herm. Voiss de Elborch, cl. Trai. d.; art.; i. et s.; 10.
65 Cesar. Olmen de Gravia, cl. Leod. d.; art.; i. et s.;
66 Amedeus de Puteo, cl. Jeben(ensis) d.; art.; i. et s.;
67 Des. de Valle, Tul. d., art.; i. et s.;
68 Symon Chychon de Nanceyo, cl. Tul. d.; art.; i. et s.; } 12.
69 Sym. Rijn de Leid(is), cl. Trai. d.; art.; i. et tantum s. a. bed., quia p.; 14.
70 Herm. Lousmans de Vredeberch; art.; i. et dedit tantum 5 butg(en), quia p.;
71 Math. Carpentarii, cl. Trev.; art.; i. et dedit tantum 4 a., quia p.;
72 Steph. Leo de Monrea, Trev.; art.; i. et dedit tantum 4 a., quia p.; } 15.
III 17a 73 Herm. Vueren de Lynnich, cl. Col. d.; art.; i. et s.;
74 Nic. Graeff de Duren, Col. d.; art.; i. et s.;
75 Ger. Fabri de sent Arnwijlre, cl. Col. d.; i. et s.; } 16.

†319, 58. pater: dr. decr. Wolt. de Bl. (158, 38). — 1487 1/2 Eidbürge: 393, 23. — 1476 b., 1479 lic. u. dr. decr., adm. ad colleg. — 1491. 96. 1502 Dekan. — 1480. 4. 6. 99. 1514 Intrans. — 1516 Exequien. — 418, 161. 450, 94. 510, 20. — 1491 3/8. 1493 1/7. 1498 23/8. — 1490 16/8 lectio post prandium in decretis (— c. 1501–04): Un. 1 b, 3 b; 1495 ter in septimana. — 1466–80 can. b. Marie Aquensis: Heusch 10 b. — 1489 Schiedsrichter; 1502 Reise nach Brüssel; 1509–10 Gutachten. — Zweimal verheiratet, 1481–1500 im Schrein. — 1509 ‹Clara Suderman, Witwe des Joh. v. Lyskirchen›.

59. d. J. de D., 1473 9/4 inc. sub m. Th. Leydis, 26/4 disp.

62. 1471: Un. 127, 150 a.

63. dr. decr. Henr. de Stipite (257, 61). — Beneken, 1505 23/6 (Urk.) can. b. Marie ad Gradus, Erbrente. — 10/5 dies obitus: Mem.-Buch von S. Maria ad Gr. 26 a; [nach 1519] Stiftung: 75 a. b.

64. 1469 16/11 det. sub m. Conr. de Campis.

65. 1469 16/11 det. sub m. Conr. de Campis; disp.; 1470 23/3 disp.

69. S. L., 1471 19/6 sub m. Paulo Wickroyd.

72. St. M., 1471 27/6 det. sub m. Joh. de Breda; 1475 29/5 inc. sub m. Gher. de Harderwyck.

73. H. L., 1470 19/6 det. sub m. Jac. de Harlem; 1472 13/4 inc. sub m. Herm. Berchheim. — H. Fur v. L., 1468 21/11 past. in Wijlre Gereonis et dec. christianitatis Juliac.: Reg. lit. 3, 150 b.

74. N. de D., 1470 19/6 det. sub m. Jac. de Harlem.

Universitäts- und Landesbibliothek Düsseldorf

319, 76 Georg. Koeckenbecker de Aerwijlre, cl. Col. d.; art.; i. et s.; 21.
77 fr. Adr. de Haga comitis, o. pred.; theol.; i. et s.; 23.
78 Ger. de Dijnslaeken, cl. Col. d.; art.; i. et s. tantum a., quia p.; 26.

In Decembri:

79 Ger. Gijsberti de Leid(is), Trai. d.; art.; i. et tantum s. a. bed., quia p.;
80 Joh. Gerardi de Alcmaria, cl. Trai. d.; art.; i. et tantum s. a. bed., quia p.;
81 Joh. Johannis de Nortwijck, cl. Trai.; art.; i. et s.;
82 Wern. Stelren de Dijnslaecken, cl. Col. d.; art.; i. et s.; } 12.

320. Rektor Cristianus Engelberti de Colonia,

art. m. et leg. b., can. s. Andree Col. et Pauli Leod., reelectus 1468 *Dec.* 20 *in conventu fratrum Augustinensium.*[1])

320, 1 d. Petr. Lijwong, presb. Spir. d.; i. et n. ab eo recepi, quia capell. domini nostri gratiosissimi Col.; 29.
2 Ywan. de Kurtenbach, can. s. Lamberti Leod.; leg.; i. et s.;
3 Petr. Durtier, cl. Leod. d.; leg.; i. et s.; } Dec. 31.

In Januario:

4 Joh. Leedburch, cl. Col. d.; art.; i. et s. tantum a. bed., quia p.; 2.
5 Joh. Haicktz de Esch, Col. d.; art.; i. et s.; 5.
6 Joh. Pollardi de Rurumund(is), cl. Leod. d.; art.; i. et s.; 15.

319, 77. 1468 pro tercio anno in magistrum studencium conv. Col. assignatus: Moph. 8, 316.
78. G. de D., fil. **Armani**, dr. art., 1477 28/3 dr. med. in Ferrara: Pardi 66/7. — ? G. D., früher Rektor des Fraterhauses in Wesel, † 1489: Nrhein. Ann. 103, 27.
79. G. L. **minor**, 1469 20/11 det. sub m. Paulo de Wijckroed; 1472 6/4 inc. sub m. Th. de Leydis.
82. W. de D., 1491 23/12 presb., clericus camere des Doms, Notar: G. A. 85 b, 9 a.
320, 1. Kaplan des EB. Ruprecht.
2. Cortenbach, st. decr.: 1469 30/1 Un. — Cortenbach, 1471 17/9 b. leg.: Un. 126, 44 b.
3. st. decr.: 1469 30/1 Un. — P., famil. d. Ywani, 1471 17/9 b. leg.: Un. 126, 44 b.
6. J. R., 1472 1/6 det. sub m. Petro de Leydis. — vgl. 271, 20.

[1]) Intrantes: Joh. Peregrini de Berka, dr. theol., Joh. Bareit de Busco, dr. leg., Heinr. de Tegelen, dr. med., Joh. Holt de Groeningen, m. art., b. f. theol.

Universitäts- und Landesbibliothek Düsseldorf

320, 7 Henr. Rijnck, Col. d.; art.; i. et s.;
8 Jac. Hayniss, art. m. Lijpzensis; theol.; i. et s. et dedit bed. 2a.; } 16.
9 Lodow. Waldeck de Wirthem, cl. Worm.; art.; i. et tantum s. a., quia p.; 17.
10 Nic. de Tepla, cl. Ratisp. d.; art.; i. et tantum s. a. bed., quia p.; 18.
11 Henr. de Bolgeir, cl. Leod. d.; art.; i. et s.; 26.
12 Nic. Straissbr(ech) de Treveri, cl. Trev. d.; art.; i. et s.; 27.
13 Henr. Munsterer de Rotenburga; art.; i. et s.;
14 Joh. de Wenyngerrot de Guetijngen, cl. Mag. d.; art.; i. et s.; } 28.

In Februario:

15 Wilh. fil. Rutgeri Selbach, civis Col.; art.; s., sed n. i., quia minor, pater promisit, quod completa etate iurabit; 3.
16 Herm. Groeningen fil. Johannis Covordie; art.; i. et tantum s. bed. a., quia p.; 4.
17 fr. Mich. Francisci de Insul(is), o. pred.; teol.; i. et s.; 6.

320, 7. H. R. **de Colonia**, 1470 20/6 det. sub m. Corn. de Breda; 1472 3/2 adm., 8/5 m., disp. — 1513: Zeitschr. für Kirchengeschichte 16, 292 A. 1; Knepper, Wimpfeling 287 A. 5.

8. J. **Meye de** H., 1461 in Leipzig: Erler I 229, 39. — ? J. de Hayn, 1494 30/8 can. in Gravia Leod. d.: A. V. n. 897.

10. N. **Kokensel** de T.: L. R. 37 b; 1469 20/6 det. sub m. Th. de Busco.

12. N. Straesburgh de Tr., 1470 20/6 det. sub m. Corn. de Breda, disp. propter residentiam in suo beneficio.

13. b. Lipizensis, 1469 1/2 rec.; 1469 20/3 inc., disp. — Monsterer, 1462–63 in Leipzig: Erler I 236, 73.

14. Weinnckeroeck, b. Lipizensis, 1469 1/2 rec.; 1469 20/3 inc., disp.: 21/12 disp. — Wingenroit, 1464 in Leipzig: Erler I 246, 10: m. Col., 1475 20/5 rec. in L.: II 243.

†17. * post dr. theol. et ep [1496 15/7–1502 ep. Salubriensis]. — geb. c. 1435 in Templemens, c. 1454 profess. o. pred., stud. in Paris, 1460 m. novitiorum in Lille, 1461 in Paris; 1473 24/4 dr. theol. Col. — 1475. 78. 80 theol. Intrans. — 1468 substitutus ad legendum bibliam; 1477. 79 regens Col. — lector bibl. et sent. Col., 1493 vic. gen. congreg. holl. et fidei quaesitor generalis per Belgium; Erzieher des Erzherz. Philipp; † 1502 2/6. — 1482 Gesandter an den Erzherzog v. Österreich: Brb. 33, 149. — Bruder: Vinc. (334, 91). — 1475 Dec. im Quodlibet (de veritate fraternitatis rosarii); 1478; 1479: 1482 3/6; 1494. — Schriften: Speculum sermonum b. v. Marie (Antwerpen 1487 2/8) [GB. IV 6188]; Van Marien rosenkransken (Gouda 1484) [A. D. 127]. — De rosario: Cod. Monac. lat. 18635, 241 (Katal. IV 3, 193). — Determinacio quodlibetalis 1475 20/12: Kiel Univ.-Bibl., Ms. Bord. 58 C 4°, 12a–25 b. — De ingressu, progressu et egressu Anticristi (1478): Berlin, Staatsbibl., Katal. II 2, 998. — Rosarium b. Mariae. Paris 1518 [GB. IV 4343]. — Hs. 1690, 3a. 27a u. ö. — Löhr, Theol. Disput. 24 u. A. 2. — Butzbach, Auct. 115a; Quetif 2, 5 ff.; Du Pin 12, 113; Sweertius, Athenae Belg. 2, 567; Val. Andree 672/3; Foppens, B. B. 891/2; Paquot 6, 94–101; Hartzheim, Bibl.

Universitäts- und Landesbibliothek Düsseldorf

320, 18 Petr. Dailman, cl. Col.; art.; i. et tantum recepi ab eo a. pro bed. ob rev. fratris ipsius, prepositi s. Apostolorum; 8.

19 Herm. fil. Mathie Krayn, cl. Col.; art.; n. i., quia minor, sed pater ipsius promisit, quod completa etate iurabit, et quia singularis amicus, n. recepi ab eo; 10.

III 17b 20 Joh. Assijnckhoff de Monasterio, cl. Mon. d.; art.; i. et s.; 21.

21 Jac. fil. quondam Godefridi de Duren, civis Col.; art.; s. et n. i. propter defectum etatis; Mathe. de Attendarn promisit, quod completa etate iurabit; 24.

22 Wenslaus Hansman de Tepla, cl. Ratisp. d.; art.; i. et s. tantum a. bed., quia p.; 27.

In Martio:

23 Th. then Rothuyss de Borken, Mon. d.; art.; i. et s.; 4.

24 Corn. Johannis de Westcappell(is), cl. Trai. d.; art.; i. et s.; 7.

25 Jac. fil. Henrici Smitz de Bacha(ra)co, cl. Trev.; art.; i. et s.; 10.

26 Phil. Orley de Lutzenburga; art.; i. et s.; } 18.

27 Wess. Houltman de Xanct(is), cl. Col. d.; art.; i. et s.; }

28 Georg. Zwartzenberg de Francfordia, cl. Mag.; can.; i. et s.; 22.

29 Georg. Bornet, cl. Aberdin. d. in Scocia; art.; i. et tantum s. a. bed.; 23.

30 Herm. Cluyt de Keyserswerde, cl. Col. d.; art.; i. et s.; 24.

250/1 ; Miraeus, Auct. 116; Westd. Zs. 17, 145 A. 68; Hurter, Nomencl. 4, 929/30. 937 Anm. 1; Eubel, Hier. II 252. III 313; S. S. O. Pr. 1, 596; Moph. 8, 316. 349. 363. 434; 9, 47. 144; Dom.-Quellen 6, 127. 140; 7, 25; 10, 71; Mortier, Hist. des maitres généraux prêcheurs 4. 630 ff. — 359, 49.

320. 18. Henr. D., päpstlicher Kämmerer, Pr. v. S. Aposteln († 1471). — 1470 20/6 det. sub m. Corn. de Breda.

19. Der Vater (223, 38) war Stadtsekretär: Stein, Akten 1 CLXXI/II. — H. **Aernhem**, 1473 15/6 det. sub m. Sev. de Moneta; **de Colonia**, 1475 11/5 inc. sub m. Ropp. de Scottia. — 1476 5/7 Novize in Kamp; † 1502 als Confessarius in Honepa: Dicks, Abtei Camp 580 (wo irrig: 1480 b. art.)

21. J. **Calopodificis** de C., 1471 11/6 det. sub m. Lamb. de Monte. — Vgl. 312, 5.

22. 1469 20/6 det. sub m. Th. de Busco.

23. Th. B., 1473 15/6 det. sub m. Sev. de Moneta. — vic. [an. S. Maria in Cap. ?], † 1502 5/10; Grabstein: Rhein. Kunstdm. 7, 1, 245.

25. J. B., 1470 4/7 det. sub m. Th. de Busco; [postea can. s. Andree], 1472 14/4 inc. sub eodem. — m. art., 1473 bei Eröffnung der Univ. Trier: Marx, Erzstift Trier 2, 458. — 1496 15/11 can. s. Andree. — 1516: Nrhein. Ann. 75, 100 u. A. 2.

26. Ph. de L., 1469 16/11 det. sub m. Conr. de Campis.

27. W. Hotman. 1492 8/10 Pr. v. S. Maria in Rees, Kan. v. S. Viktor in Xanten, lebt noch 1528 5/2: Düren, St.-A., A n. 129.

28. 1456–57 in Erfurt: Weiss. 1, 259.

30. H. de K ,1473 1/12 det. sub m. Nyc. Linnich; 1476 22/4 inc. sub m. Petro de Dacia.

Universitäts- und
Landesbibliothek Düsseldorf

321. Rektor Cristianus Engelberti,

art. m. et leg. b., can. s. Andree Col. et Pauli Leod., reelectus 1469 *Maerz* 24 *in refectorio maiori fratrum Carmelitarum.*[1])

In Aprili:

321, 1 d. Joh. Stock, altarista in Wolff, Trev. d.; theol.; i. et s.;
2 Gijsb. Petri de Amstelredammis; art.; i. et tantum s. a., quia p.; } 11.
3 nob. et ill. domic. Joh. de Marcka fil. de Arburch; quia minorennis, n. i., propinavit egregie vinum pro se et famulis suis duobus, qui sequuntur; 12.
4 Sym. Lummersdorff; art.; i.;
5 Jac. M(u)ltoris de Assdey; art.; i.; } 12.
6 Jac. Petri de Bril(is), cl. Trai. d.; art.; i. et s.; 15.
7 Jasp. Juedevelt de Monasterio; art.; i. et s.; 17.
8 Ant. Buerloe de Zutphania; art.; i. et s.;[2])
9 Lud. Straetmaeker de Zutphania; art.; i. et s. tantum a. bed., quia p.; } 19.
10 Joh. Maelgijn de Muntz; art.; i. et s;
11 Joh. Sturtelberch de Hattingen, cl. Col. d.; art.; i. et s.;
12 Conr. Ort, can. s. Gwidonis Spirensis; iur.; i. et tantum s. pro bed., quia sigillifer domini nostri gratiosissimi Col.; } 22.
13 Mich. de Meynsfort de Bockstell, cl. Leod. d.; art.; i. et s.;

321, 2. 1474 6/11 in Rostock: Hofm. 1, 189.
3. früh gestorben: Chestret de Haneffe, La maison de la Marck 122.
4. S. **Corbeeck**, 1470 25/11 det. sub m. Corn. de Breda; 1475 2/5 inc. sub m. Joh. de Breda.
6. J. de Br., 1470 25/6 det. sub m. Th. Bommell; 1472 7/4 inc. sub m. Joh. Bommel.
7. J. de M., 1470 20/6 det. sub m. Corn. de Breda.
8. A. Z., 1470 5/7 det., 1473 1/4 inc. sub m. Lamb. de Monte.
9. L. Z., 1470 5/7 det. sub m. Lamb. de Monte; 1473 31/3 inc. sub m. Ger. Haerlem, disp.
10. J. **de Moneta**, 1470 5/12 det. sub m. Herm. Berchem; 1473 10/4 inc. sub m. Egone de Driel; disp. — 1474 8/10 Intrans: III 50b. — ? m., 1467 Eidbürge: III 4b.
11. J. Hatnegge: L. R. 40b; 1470 25/6 det. sub m. Th. Bommel; 1/9 disp.
12. Vgl. 323, 64. — C. O., sigillifer, 1471 18/2: n. 13136; 1472 5/5 can. b. Marie ad Gradus, Rat des EB.: n. 13168. 13171.
13. M. B., 1470 4/12 det. sub Paul. Wycroed.

[1]) Intrantes: Paul. de Gereshem, prof. theol., Joh. de Dingden, dr. decr., Joh. de Indagine de Kempis, dr. med., Joh. de Zerixe, m. art.
[2]) *hinter* s. *eine radierte Stelle.*

Universitäts- und Landesbibliothek Düsseldorf

321, 14 Nic. de Molendino de Dordraco, cl. Trai. d.; art.; i. et s.; 24.

III 18ª 15 Henr. Stockgarder de Rotenburga; art.; i. et s.;
16 Alb. Haesell de Clivis, cl. Col. d.; art.; i. et s.;
17 Arn. Martini Amstelredammis; art.; i. et tantum s. a. bed., quia p.;
18 Lodew. Henrici de Amstelredammis; art.; i., s.; } 25.
19 Joh. Strune de Osnaburg(is), cl. Osn. d.; art.; i. et s.;
20 Ger. Suythoff de Monasterio; art.; i. et s. tantum a. bed., quia p.;
21 Nic. Juede de Prusia; art.; i. et s.;
22 Henr. Sobernheym, cl. Mag. d.; art.; i. et tantum s. a. bed., quia p.; 27.
23 Ger. Kempen de Xanct(is), cl. Col. d.; art.; i. et s. tantum a. bed., quia p.; 28.
24 Brunoldus Brunss de Hildesym, cl. Hild. d.; iur.; i. et s.; 29.

In Maio:

25 Petr. Snellart de Bergis, cl. Leod. d.; art.; i. et s.;
26 Joh. van der Weyden de Arnem, cl. Trai. d.; art.; i. et s.;
27 Lud. Mellonis de Groenyngen; can.; i. et s.; } 4.
28 Arn. Segeri de Amersfordia; art.; i. et tantum s. a. bed., quia p.;
29 Joh. Carpentarii de Volda; art.; i. et tantum s. a. bed., quia p.;
30 Fred. Valck de Amersfordia; art.; i. et s.; } 5.
31 Henr. Westre de Amersfordia, cl. Trai. d.; art.; i. et s.;

321, 14. N. D., 1471 21/6 det. sub m. Nic. de Harlem; 1473 22/4 inc. sub m. Adr. de Breda, disp.
15. H. R., 1469 5/6 det. sub m. Jac. de Harlem.
18. L. A., 1470 19/6 det. sub m. Jac. de Harlem; 1472 6/4 inc. sub m. Th. de Leydis.
20. G. M., 1470 19/11 det. sub m. Lamb. de Monte.
21. N. Pr., 1470 27/11 det. sub m. Conr. Campis.
23. cl., 1479 praes. zum Pfr. in Wülfrath: Redlich 2, 2, 213/4 A. 2.
24. 1467 in Leipzig: Erler 1, 263.
26. J. A., 1470 19/6 det. sub m. Jac. de Harlem; 1472 21/4 inc. sub m. Egone de Driel.
27. L. de Gr., 1472 3/7 b. decr.: Un. 126, 46b.
28. A. A., 1470 1/6 pres. ad bacc.; 1/9 disp.
30. Fr. A., 1470 25/6 det.; Walck, 1472 20/4 inc. sub m. Th. Bommell. — Ein anderer ist jedenfalls der m. Federicus de A., der 1474–75 ad lecturam medicine in Bologna berufen wurde: Dallari, Rotuli dello studio Bol. I (1888), 96.
31. H. A., 1470 25/6 det. sub m. Th. Bommell. — Lehrer in Deventer, † 1504: Berg. Zs. 7, 243/44; Nieuw nl. biogr. Wb. 1, 114.

Universitäts- und
Landesbibliothek Düsseldorf

321, 32 Allex. Nepotis de Traiecto inferiori, cl. Trai. d.; art.; i. et s.;
33 Laur. Servacii de Rosendaell, cl. Leod. d.; art.; i. et s. tantum a. bed., quia p.; } 5.
34 Olavus Johannis de Dacia, cl. Ott. d.; art.; i. et s. tantum a. bed., quia p.;
35 Herm. Sartoris de Gusten; art.; i. et s. tantum a. bed., quia p.;
36 Joh. de Aren de Clivis, cl. Col. d.; can.; i. et s.: } 6.
37 God. in Prato de Rode ante Silvam; art.; i. et s. tantum a. bed., quia p.;
38 Wilh. Theoderici de Beuerwijck, cl. Trai.; art.; i. et s.;
39 Corn. Petri de Haerlem, cl. Trai. d.; art.; i. et s.;
40 Th. Hugonis de Haerlem, cl. Trai. d.; art.; i. et s.;
41 Bern. Buedeker de Essendia, cl. Col. d.; art.; i. et tantum s. a. bed., quia p.; } 10.
42 Herm. de Castro de Boechem, cl. Col. d.; art.; i. et s.;
43 Ger. Rentmeister de Wardendorpe, cl. Mon.; art.; i. et s.;
44 Joh. Lengerbeyn de Recklijnckhuysen; art.; i. et s.;
45 Joh. Peltz de Attendarn, cl. Col. d.; art.; i. et s.;
46 Rod. Nicolay de Tila, cl. Trai. d.; art.; i. et tantum s. a. bed., quia p.; } 11.
47 Joh. Vurwerck de Dursten; art.; i. et s.;

321, 32. A. Tr., 1470 25/6 det., 1472 20/4 inc. sub m. Th. Bommell; 1472 8/5. 26/5 disp.

33. L. R., 1470 25/6 det. sub m. Th. Bommell; 2/11 disp.

34. O. de D., 1470 5/7 det. sub m. Lamb. de Monte; d., 1473 26/4 inc. sub m. Petro de Dacia. — O. J. de Odensen, 1477 in Rostock: Hofm. 1, 204.

35. H. G., 1470 20/6 det. sub m. Corn. de Breda; 1472 2/6 inc. sub m. Nyc. de Harlem.

36. J. Haer de Cl., 1472 1/2 b. decr., 1476 28/11 lic.; 1479 19/2 Exequien: Un. 126, 45 b. 54 b. 58 a; III 75 a. — m J. Cl., lic. decr., † 1479 10/11; Vermächtnis von Büchern u. a. an Kl. Weidenbach: Nrhein. Ann. 103, 25 u. A. 10.

37. G. Raedis, 1470 5/7 det. sub m. Lamb. de Monte; 1473 26/4 inc. sub m. Petro de Dacia.

38. W. B., 1470 5/7 det. sub m. Lamb. de Monte.

41. B. E., 1470 5/12 det. sub m. Herm. Berchem.

42. H. super C. de B.: L. R. 40 b. 44 a; 1470 25/6 det. sub m. Th. Bommell; 1472 29/5 inc. sub m. Paulo Wickroide, disp. — m. H. B., 1475 4/7 b. decr.: Un. 126, 53 b.

44. 1470 20/6 det. sub m. Corn. de Breda.

45. J. de A., 1470 5/7 det. sub m. Lamb. de Monte.

46. R. de T., 1472 1/6 det. sub m. Petro de Leydis.

Universitäts- und Landesbibliothek Düsseldorf

321, 48 Eust. Niva de Leodio, cl. Leod. d.; leg.; i. et n. recepi, quia servit. et singularis amicus m. Fastrardi; 12.

49 Joh. Wolteri de Gronyngen, cl. Trai. d.; art.; i. et s.;
50 Menso Gerardi de Gronyngen; art.; i. et s.; } 13.
51 Lubb. Wigboldi de Gronyngen; art.; i. et s.;

52 Nic. Jacobi de Edam, cl. Trai. d.; art.; i. et s.;
53 Joh. Florencii de Moynykedam, cl. Trai. d.; art.; i. et s.; } 17.
54 Lucas de Malsen de Goerrekem, cl. Trai. d.; art.; i. et s.;

55 Wilh. Hammersteyn de Duysseldorp, cl. Col.; art.; i. et s.;
56 Joh. Waeck de s. Goare, cl. Trev. d.; art.; i. et s.;
57 Herm. Smithenne de Colonia, cl. Col. d.; art.; i. et s.;
58 Joh. Sunnerberch de Colonia, cl. Col. d.; art.; i. et s.; } 18.
59 Mart. de Haelen de Colonia, cl. Col. d.; art.; i. et s.;
60 Herm. Bere de Pamorania, cl. Camin.; art; i. et n. dedit, quia totus p.;
61 Henr. Hyntze de Arnswilre, cl. Col. d.; art.; i. et tantum s. a. bed., quia p.;

III 18b 62 Joh. Kaldewey de Beeckem, cl. Mon. d.; art.; i. et s. tantum a., quia p.; } 19.
63 Nic. Rensijnck de Vreden, Mon. d.; art.; i. et s.;

64 Nic. Petri de Delfft, cl. Trai.; art.; i. et s;
65 Herm. Walijngni de Amstelredammis, cl. Trai. d.; art.; i. et s.;
66 Mart. Nicolay de Medeblijck, cl. Trai. d.; art.; i. et s.; } 20.
67 Wilh. Alardi de Alcmaria; art.; i. et s.;
68 Th. Berck de Duyssberch, cl. Col. d.; art.; i. et s.;

321, 48. m. Fastr. de Busco (134, 39).
49. J. de Gr., 1479 1/6 pres. ad bacc.
50. M. Gr., 1470 27/11 det. sub m. Conr. Campis.
51. L. de Gr., 1470 1/6 pres. ad bacc.; 1472 2/4 inc. sub m. Conr. de Campis; 16/4. 8/5 disp.
52. N. E., 1470 25/6 det. sub m. Th. de Bommell.
54. L. G., 1470 25/6 det. sub m. Th. de Bommell; 1472 29/5 inc. sub m. Paul. Wickroide, disp.
55. W. H., 1470 5/12 det., 1472 13/4 inc. sub m Herm. Berchem.
59. M. **de Cuickt** de H., Leod. d., m. art., 1489 in Orléans, 1490 procur.: Album 4.
64. N. D., 1470 25/6 det., 1472 20/4 inc. sub m. Th. Bommell.
65. H. A., 1470 20/6 det. sub m. Corn. de Breda.
68. ? Th. v. B., 1489 16/2 Sekretär der St. Arnhem (? = m. Th. v. der Moelen 1489 27/11): Gel.-Reg. 11, 159b. 167a.

Universitäts- und
Landesbibliothek Düsseldorf

321, 69 Nic. Gerbrandi de Campis; art.; i. et tantum s. a. bed., quia p.;
70 Henr. Petri de Campis; art.; i. et tantum s. a. bed., quia p.;
71 Petr. Heister de Straillen; art.; i. et tantum s. a. bed., quia p.; } 20.
72 Henr. Drijnhuysen de Bunna; art.; i. et tantum s. a. bed., quia p.;
73 Nic. Theoderici de Amstelredammis; art.; i. et s.;
74 Corn. Johannis de Amstelredammis; art.; i. et s.; } 24.
75 Joh. Wantzem de Gravia, cl. Leod. d.; art.; i. et s.;
76 Deithardus Esscherman de Ryntelen, presb. Mynd. d.; iur.; i. et s.;
77 Nic. Nicolay de Beuerwijck, cl. Trai. d.; art.; i. et tantum s. a., quia p.; } 25.
78 Th. Lamberti de Gronyngen; art.; i. et s.;
79 Rod. Loedynck de Gronyngen; art.; i. et s.; } 26.
80 Joh. Dryngenberch de Dacia; art.; i. et s.:
81 Arn. de Wrede de Novimagio, cl. Col. d.; art.; i. et s.; } 27.
82 Petr. Synsenbach de Montenbuyr, cl. Trev. d.; art.; i. et s.;
83 Nic. Gijsberti de Amstelredammis; art.; i. et s.;
84 Ant. de Voert de Breida, cl. Leod. d.; art.; i. et s.;
85 Adr. Theoderici de Leid(is), cl. Trai. d.; art.; i. et tantum s. a. bed., quia p.; } 29.
86 Gijsb. Hugonis de Leid(is), cl. Trai. d.; art.; i. et tantum s. a., quia p.;
87 Th. Hennynck de Kurbeck, presb. Pad. d.; can.; i. et s.;
88 Joh. Bode de Susato, cl. Col. d.; can.; i. et s.; 31.

321, 69. N. C., 1470 27/11 det. sub m. Conr. Campis.
70. H. de C., 1470 1/6 pres. ad bacc.
71. P. de Str., 1471 26/6 det. sub m. Conr. de Campis.
†72. H. de R., 1479 5/7 b. iur.: Un. 126, 59a. — ? m. H. Dr., b. decr., 1476 1/1 cl. Col. d.: n. 13336a; **M.**, 1477 7/9. 1478 11/11. — H. de B., b. u. iur., 1479 5/8. — 1473. 1477 2/4 Notar: n. 1553.
73. N. A., 1470 19/6 det. sub m. Jac. de Harlem.
74. C. A., 1470 19/6 det. sub m. Jac. de Harlem.
77. N. B., 1470 5/7 det. sub m. Lamb. de Monte; 1476 2/4 inc. sub m. Petro de Dacia.
78. Th. de Gr., 1470 1/6 pres. ad bacc.
80. 1473 8/7 det. sub m. Paulo Leent: **M.**, 1477 24/3 inc. sub m. Petro de Dacia. — m. J. de D., b. theol., 1481 usus schol. et tap.: L. R. 30b. — vgl. 319, 59 u. 350, 75.
81. A. de N., 1470 19/6 det. sub m. Jac. de Harlem.
82. P. M., 1471 2/11 pres. ad bacc.; 1473 24/3 inc. sub m. Paulo Leent.
87. 1448–49 in Erfurt: Weiss. I 218.
88. J. de S., 1474 7/5 b. decr.: Un. 126, 50b.

Universitäts- und Landesbibliothek Düsseldorf

In Junio:

321, 89 Hugo Henrici Mathei de Zirixee, cl. Trai. d.; art.; i. et s.; } 2.
90 Joh. Goedman de Bacheraco, cl. Trev. d.; art.; i. et s.; }
91 Steph. Scheu de Rotenburga, can. s. Victoris Mag.; iur.; i. et s.; 5.
92 Lamb. ten Venne de Borken, cl. Mon. d.; art.; i. et s.; } 6.
93 Henr. Hadermar fil. Schulteti, cl. Trev. d.; art.; i. et s.; }
94 d. Nic. Andelant de Reymerswal(is), presb. Trai. d.; can.; i. et s.; 7.
95 Petr. fil. Gerardi van Aerwichtricht, civis Col. d.; art.; s., sed n. i., quia minor; pater eius predictus promisit, quod, postquam compleverit etatem, compl. iurabit; 14.
96 Joh. Sartoris de Lympurg, presb. Trev. d.; ius can.; i. et s.; 17.
97 d. Adr. de Middelberch, presb. Trai. d.; ius can.; i. et s.; } 19.
98 Petr. Cornelii de Goerye, cl. Trai.; art.; i. et s.; }
99 Joh. Tinctoris de Witlich, cl. Trev. d.; art.; i. et s.; } 20.
100 Herm. Loeve de Wynningen, Trev. d.; art.; i. et s.; }
101 Arn. Vent de Dordraco[1]), cl. Trai. d.; art.; i. et s.; 24.
102 Mich. de Twenbergen, cl. Col. d.; art.; n. i., quia minor, et n. ab eodem recepi, quia fil. Nicolay Twenbergen, bedelli universitatis, qui promisit, quod completa etate iurabit; } 27.
103 Petr. fil. Pauli Rode, civis Col.; art.; n. i., quia minor, neque ab eo aliquid recepi, quia fil. sororis mee, que etiam promisit, quod completa etate iurabit; }
104 God. Mielenvort de Bruwillre, cl. Col. d.; art.; i. et tantum s. a., quia p.; }

321, 89. H. Z., 1469 12/6 det. sub m. Th. Bommel; 1471 29/3 lic. art.; 11/6 disp.; 1479 23/11 d., inc. sub m. Herm. Berchem.

92. L. B., 1470 20/6 det. sub m. Corn. de Breda.

99. J. W., 1470 5/12 det. sub m. Herm. Berchem.

102. * Mich. i. compl. tempore rectoratus mei Cristiani Engelberti infra anno 1474 20. septembris. — Bedell N. de Tw. (179, 39). — 1472 9/12 det. sub m. Petro de Leydis.; M. **Bodelli de Colonia**, 1475 9/5 inc. sub m. Joh. de Bommel. — 1476 31/1 m. art., cl. **Trai.** d. — 1479 im Schrein. — ? M. de Colonia; 1490 dec. fac. med. Paris.: Bulaeus, Hist. univ. Paris. 5, 20.

103. * Petr. i. compl. etiam tempore rectoratus mei Cristiani Engelberti infra anno 1474 22. septembris.

104. G. B., 1507 Bewerber um die Pfarre Rheindorf: Redlich 2, 2, 257 A.

[1]) *Vorlage:* Drodraco.

Universitäts- und
Landesbibliothek Düsseldorf

321, 105 Eg. de Busco de Machelinia; art.; i., et tantum recepi ab eo a. pro bed., quia nepos magistri nostri Machelinia;
106 Joh. Heynmanni de Gronyngen, cl. Trai. d.; art.; i. et s.;
107 d. Petr. de Leener de Bruxella, presb. Cam. d.; ius can.; i. et s.; } 28.

III 20a **322. Rektor Gijsbertus de ts Gravizand,**

art. m. et med. dr., electus 1469 Juni 28 finita missa univ. in eccl. fratrum predicatorum.[1])

In Junio:

322, 1 Ant. Petri nati de Dordraco, cl. Trai. d.; art.; i.,
2 Jac. Egidii de Dordraco, cl. Trai. d.; art.; i., } s.;
3 Lamb. Wilhelmi de Dordraco, cl. Trai. d.; art.; i.,
4 Corn. de Dordraco, cl. Trai. d.; art.; i., p.;
5 Th. Henrici de Gorynchem, Trai. d.; art.; i., } s.;
6 Sym. Rassel de Senym, Trev. d.; art.; i.,
7 Joh. fil. Sweni de Lisura, Trev. d.; art.; i., p.;
8 Joh. Nycolay de Trever(is); art.;
9 Joh. Nycolay de Monrean; art.;
10 Joh. Johannis Pistoris de Trever(is); art.;
11 Joh. Johannis Nyttel de Trever(is); art.; } Trev. d.; i. et s.;
12 Petr. Henrici de Trever(is); art ;
III 20b 13 Walr. Karp de Traerbach; art.;
14 Petr. Kyrbuch; art.; Trev. d.; i. et s.;
15 Joh. Heyrici de Traerbach; art.; Trev. d.; i. et s. 4a.;
16 Petr. Costini Emelisse; art.; Trai. d.; i., p.; } 29.

321, 105. m. n. Joh. de M. (136, 58). — E. de M., 1470 27/11 det., 1472 9/4 inc. sub m. Conr. Campis. — 1479 4/5 (Un.) stud. theol. in Rom: L. R. 18a.
106. J. de Gr., 1470 1/6 pres. ad bacc.
322, 1. A. D., 1471 17/6 det. sub m. Th. de Busco.
2. J. D., 1470 10/12 det. sub m. Jac. Segen.
3. L. D., 1471 17/6 det. sub m. Th. de Busco; L. **Eck** de D., 1473 5/4 inc. sub m. Th. de Boemel. — Eyck, m., 1478 7/3 b. decr.: Un. 126, 56b.
4. 1471 19/6 det. sub m. Paulo Wickroyd.
6. S. de Seenhem, 1470 10/12 det. sub m. Jac. Segen; 1473 23/3 lic. art.; 1474 26/4 inc. sub m. Sev. de Moneta.
7. J. de L., 1470 4/7 det. sub m. Th. de Busco.
8. 1470 10/12 det. sub m. Jac. Segen.
10. J. P. de Tr., 1471 17/6 det. sub m. Th. de Busco.
11. J. N. de Tr., 1470 10/12 det. sub m. Jac. Segen.
12. P. de Tr., 1471 17/6 det. sub m. Th. de Busco.

[1]) Intrantes: rev. p. Heinr. de Revenaco, ep. Venecomponensis, dr. theol., Joh. de Cervo, dr. u. iur., Heinr. de Tegelen, dr. med., Heinr. de Groningen, lic. decr.

Universitäts- und Landesbibliothek Düsseldorf

322. 17 fr. Wilh. Hoygelant, custos fratrum minorum custodia(e) Holandie; theol.; i. et s.; 30.

Julii:

18 Joh. Gerardi de Mûssia; art.; Trev. d.; i., p.; 1.
19 Joh. Lamberti de Breda; art.; Leod. d.; i., s.;
20 Castor dict. Suckman de Confluencia; art.; Trev. d.; i. et s.;
21 Th. Swim de Bacheraco; art.; cl. Trev. d.; i. et s.;
22 Corn. Wilhelmi de Horn, cl. Trai. d.; art.; i., p.; } 8.
23 Joh. Wyenhoven de Novimagio, cl. Col. d.; art.; i. et s.;
24 Joh. Hannotz, cl. Torn. d.; art.; i. et s.;
25 Levoldus Welnair de Monasterio Westphalie, Mon. d.; art.; i. et s.; } 10.
26 Rob. Narn de Scocia; art.; i., p.;
27 Jac. Comiin de Scocia; art.; i., p.; } 11.
28 Gob. Vilemont, cl. Trev. d.; art.; i. et s.;
29 Joh. Maternych de Bunna, cl. Col. d.; art.; i. et s.;
30 Wykerus Knoffloyck de Francfordia; art.; i. et s.;
31 Joh. Kerpentarius de Ponte de Switzia; art.; i., p.;
32 Alex. Slijch de Scocia; art.; i., p.; } 12.
33 Andr. Fychat de Abardonia, cl. Abardonensis; art.; i., p.;
34 Thom. Lichx de Scocia; art.; i., p.; } 14.
35 Wolt. Schutte de Kampis, cl. Trai. d.; art.; i. et s.;
36 Ger. Remboldi de Plettenberch, cl. Col. d.; art.; i. et s.;
37 Joh. Bedencop de Lymburch, d. Trev.; iur.; i. et s.; } 15.

322, 18. J. de Mysia, 1470 1/6 pres. ad bacc.
21. Th. B., 1471 26/6 det. sub m. Conr. de Campis.
23. 1470 19/11 det. sub m. Lamb. de Monte; 1472 3/2 adm. ad lic.
24. J. Hannoes **de Gistella**, 1470 25/11 det. sub m. Corn. de Breda; 1475 26/4 inc. sub m. Joh. de Breda.
25. L. M., 1470 25/11 det. sub m. Corn. de Breda.
27. J. **Cumynck** de Sc., 1473 5/7 det. sub m. Th. de Busco.
28. G. de Villemonte, 1471 2/11 pres. ad bacc.; 1473 9/4 inc. sub m. Th. Leydis.
30. Söhne Brants, 1481 28/2. 23/4.
31. J. **Brugge** de Sw., 1474 16/6 det. sub m. Rop. de Scocia.
32. A. de Sc., 1471 26/6 det. sub m. Conr. de Campis; 1473 23/3 lic. art.
33. A. **de Scotia**, 1471 26/6 det. sub m. Conr. de Campis; 1474 25/4 inc. sub m. Ger. Harderwijck; disp.
34. Lecht, Liitz, 1473 6/7 det. sub m. Jac. Amersfordie; maior, 2/11 disp.
35. W. C., 1470 27/11 det. sub m. Conr. Campis.
36. G. v. Pl., 1498 Pr. zu Oberpleis, 1507 Abt in Siegburg: Redlich 2, 2, 89 A. 1.

Universitäts- und
Landesbibliothek Düsseldorf

322, 38 Reyn. Vayardi de Remmerswayl, cl. Trai. d.; art.; i. et p.;
39 Alb. Brunonis de Hag(is), cl. Trai. d.; art.; i. et s.; } 18.
40 Henr. Rukepenninck de Borken, presb.[1]) Mon. d.; iur.; i. et s.; 18.
41 Arn. Johannis Bril(is), cl. Trai. d.; art.; i. et s.;
42 Th. Petri de Bril(is), cl. Trai. d.; art.; i., p.; } 20.
43 Petr. Puncker de Trairbach, cl. Trev. d.; art.; i. et s.;
44 Joh. Lijch de Gronychen, cl. Mag. d.; art.; i., p.; } 26.
45 Nyc. Hycht de Heylsbergha, cl. Wormacensis d.; art.; i. et s.; 27.
46 Petr. Johannis de Woystenroyd, cl. Leod. d.; art.; i. et s.; 28.

Augusti:

47 fr. Ger. de Delfft dict. Groyt, de o. min., cursor theol. Col.; theol.; i. p.; 3.
48 Joh. Schrauff de Erbipoli, cl. Erbip. d.; art.; i., s.; 5.
49 Joh. de Reness, can. Traiectensis; iur.; i. et s.; 6.
50 Andr. Dreys de Antiqua ecclesia; art.; i., p.; 7.
51 Joh. Hoecks de Rerumund(is), cl. Leod. d.; art.; i., s.; 9.
52 Th. de Wetten de Arnhem, cl. Trai. d.; art.; i. et s.; 12.
53 Petr. Berchům de Andwerpia, cl. Cam. d.; art.; i. et s.;
54 Lib. Petri de Traiecto superiori, cl. Leod. d.; art.; i. et s.; } 12.
55 Joh. Elstock de Hasselt; art.; i. et s.;
III 21a 56 Gerl. Advocati de Ediger; art.; i. et s.;
57 Jac. Bray de Wetzflaria, cl. Trev. d.; art.; i. et s.; } 14.

322, 39. A. H., 1470 4/12 det. sub m. Paul. Wycroed; 1472 7/4 inc. sub m. Joh. Bommel.
40. Rijkenpennynck, 1470 23/7 Student.
41. A. Br., 1470 10/12 det. sub m Jac Segen. — A. **Tol** de Br. de Alemania fil. Johannis, 1476 24/12 dr. med. in Ferrara: Pardi 66/7.
45. N. Hecht de Heydelberga, b. art. Heyd., 1470 13/3 rec.; 1471 25/4 inc. sub m. Henr. de Orsoy; 4/5 disp. — 1465 9/10 in Heid., 1468 2/6 b. art. v. ant.: Toepke I 315, 4.
48. de **Arbipoli**, b. art. Lipsensis, 1470 13/3 rec.; Scroft. Scraef, 1471 1/4 inc. sub m. Th. de Leydis. — 1466 in Leipzig: Erler I 257, 136.
49. J. de Renisse Trai. d.; art.; 1464 6/6 in Löwen: II Matr. 43 b.
51. J. R., 1470 19/11 det. sub m. Lamb. de Monte; 1472 21/4 inc. sub m. Egone de Driel.
53. P. A., 1470 4/12 det. sub m. Paul. Wycroed; 1472 7/4 inc. sub. m. Joh. Bommel.
55. J. H., 1472 9/6 det. sub m. Joh. Bommel. — J. v. Elstat v. H., **Sohn Gisebrechts**, 1470 9/12 stud.

[1]) *statt des durchstrichenen:* cl.

Universitäts- und Landesbibliothek Düsseldorf

322, 58 fr. Joh. Wyrich de Nussia. o Carm.; theol.; i. et s.; 18.
59 Joh. Broeckman de Monasterio Westphalie; art.; i. et s.; 22.
60 Nic. Spyer de Serrapont(e); art.; i. et s.; 23.
61 Alb. Reyntgen de Wesalia inferiore; art.; i. et s.; 29.
62 Cůno Goltbach de Wildunck, presb. Mag. d.; iur.; i. et s.; 30.

In Septembri:

63 Joh. de Herbede, rect. capelle s. Martini in Tremonia; iur.; i. et s.; } 2.
64 Joh. Dass de Colonia; art.; i. et s.; }
65 Lamb. Lamkiin Treyss de Brylon, presb. Col. d.; iur.; i. et s.; 12.
66 Ambr. Chert de Pilsen, cl. Prag.; art.; i. et s.; 12.
67 Haddo Dirtzlanck, cl. Trai. d.; art.; i. et s.; 25.
68 Joh. Benzelroyd de Bacharaco, cl. Trev. d.; iur.; i. et s.; 26.
69 Sym. de Korbeeck fil. Mercatoris, cl. Pad.; art.; i. et s.; 28.

In Octobri:

70 Rych. fil. Theo(deri)ci de Delfft; art.; i. et s.; 3.
71 Corn. Jacobi Ver(is), cl. Trai. d.; art.; i. et s.; } 4.
72 Otto Gotfridi Hovis de Raess; art.; i., p.; }
73 Henr. Koster de Padelborn; art.; i. et s.; 5.
74 d. Wilh. Hoywy, presb. d. Aberdonensis; art.; i. et s.; 5.
75 Jac. Jacobi de Goere, cl. Trai. d.; art.; i. et s.; 6.
76 Th. Brandes de Lubick, cl. Lubicensis d.; iur.; i. et s.; 7.

†322, 58. 1461 Primiz, 1469 legit bibl.; 1470 lector bibl.; 1471 b., lector sent.; 1472 b. f.; 1476 dr. theol. — 1476 20/2 resp.: Löhr, Theol. Disput. 25 u. A. 1. 85. — 1474–75. 77/83. 86/7 Prior. — 1484–85 Regens. — 1503 auf Gen.-Kapitel in Piacenza. — 1488–1515 6/5 (resign.) Provinzial. — † 1515 12/5. 74 Jahre alt: Frankfurt, Carm. 11, 30b–46b. — prior Carm., 1476 20/3 aula magistralis theol.: L. R 2a. — 1477 20/12 theol. Intrans. — 1482 Dekan. — 1486 20/1 (Urk.) — Provincialis Almanie. — Rat K. Maximilians. † 1513 Mai (12/5): A. R. 30b. — 1485: Hs. 1690. 149b. 151a. — Trithemius, Ill. vir. 60b. — Sweertius, Athenae Belg. 468. — Gelenius, Magn. Col. 482. — Fabricius, Bibl. lat. 4. 452. 500. — Hartzheim, Bibl. Col. 210 — Villiers, Bibl. Carm. 2, 147/8. — Nrhein. Ann. 52, 228. — Koch, Karmeliterklöster 22. 29. 32. — Hurter, Nomencl. 4, 931.

59. 1470 25/11 det. sub Corn. de Breda; disp.

66. A. Chyrt de P., b. Lipsensis. 1469 29/10 rec.; 1470 2/4 inc. sub m. Jac. de Segen. — Chort, 1466 in Leipzig: Erler I 259. 19. — 1476 19/12 m. Col. rec.: II 251.

68. J. Benselroide, 1481 18/7 Schreiber der Gräfin von Virneburg: Geleitsreg. 11. 14b.

70. R. D., 1471 14/6 det. sub m. Henr. de Horst.

72. O. de Reess, 1473 5/7 det. sub m. Th. de Busco; 1476 27/4 inc. sub m. Gher. de Harlem.

75. J. Goeyere; art.; 1465 19/7 in Löwen: II Matr. 50a. — J. Gueree, 1471 14/6 det. sub m. Henr. de Horst.

76. Th. de L., 1473 25/2 b. iur.: Un. 126, 47b. 48a. — 1474 2/11 pres. ad bacc.; 1476 2/4 inc. sub m. Petro de Dacia, disp. — Th. Brand de L., 1465 23/6 in Rostock: Hofm. 1, 144. — c. 1477 Hanse-Klerk in Bergen, 1481–1500 (†) Stadtschreiber in Lübeck: Bruns in Hans. Geschichtsbl. 1903, 74/5.

Universitäts- und
Landesbibliothek Düsseldorf

323. Rektor Gisbertus de ts Gravenzande,

art. m. et med. dr., reelectus 1469 *Oktober* 9 *in conventu fratrum minorum.*[1])

October:

323, 1 ill. d. Wilh. com. de Warten, can. eccl. Col.; iur.; n. s. ob rev. pers.; i. incompl.; } 10.
2 Th. de Budyngen; iur.; famil. predicti domicelli; i. et s.; }
3 Helwicus van den Hagen, cl. Mag. d.; art.; i. et s.; 12.
4 Ant. de Boyrzen fil. Anthonii, cl. Leod. d.; art.; i. et s.; 13.
III 21b 5 Helias Haken de Brylon, cl. Col. d.; art.; i. et s.; 14.
6 Wynr. de Langenhaw, cl. Trev. d.; art.; i. et s.; }
7 Th. Walderdorff de Wilnav, cl. Mag. d.; art.; i. et s.; } 14.
8 Marcilius Doerken al. Beeck, cl. Leod. d.; art.; i. et s.; }
9 Arn. Barckairs de Bakel, cl. Leod. d.; art.; i. et s.; }
10 Ger. Bolte de Kerselun, cl. d. Camin.; art.; i., p.; 16.
11 Lud. Scheer de Kamen; art.; i., p.; 17.
12 Cesar. Rost de Remago, cl. Col. d.; art.; i., s.; 18.
13 Ger. Poelman de Osnaburg(is); art.; i., s.; 19.
14 Joh. Vrye de Osnaburg(is), cl. Osn. d.; art.; i., p.; 19.
15 Henr. Sartoris de Moelenhem, cl. Col. d.; art.; i., p.; 19.
16 Andr. Leyd(is) Burch, cl. Trai. d.; art.; i., s.; }
17 Ger. Ge(rar)di Heer de Leyd(is), cl. Trai. d.; art.; i., s.; } 23.
18 Th. Walteri Leyd(is), cl. Trai. d.; art.; i., p.; }
19 Lamb. Dunninchuyss, cl. Mon. d.; art.; i. et s.; 26.
20 Arn. Ficken de Zegen, cl. Mag. d.; art.; i., s.; } 27.
21 Joh. Schelert de Zegen; art.; i., s.; }
22 Jud. Jacobi de Hag(is), cl. Trai. d.; art.; i. et s.; } 27.
23 Nanno Tymonis de Harlem; art.; i. et s.; }

323, 1. Gr. Wilh. v. Wertheim, 1461 minorenn, Domherr zu Köln, 1477 Subdekan. — 1461 Domherr in Mainz, 1466 in Trier. — † 1490: Kisky, Domkap. 88 n. 338; 152 n. 406; 193 n. 366. — 1483 Gen.-Vikar in Köln: Ferdinand 54 n. 6. — Pr. von S. Alban in Mainz: Joannis, Rer. Mog. 2, 409.

9. A. **Doeren**, 1471 11/6 det., 1473 1/4 inc. sub m. Lamb. de Monte.

10. G. (Jac.) **Pomeranie**, 1470 27/11 det. sub m. Conr. Campis. — ? Gher. Bolt de Frisia, 1470 in Rostock: Hofmeister 1, 166.

13. G. O., 1470 5/12 det. sub m. Herm. Berchem.

14. J. O., 1470 19/11 det. sub m. Lamb. de Monte; 1472 3/2 adm. ad lic.

17. G. L. **al. Reysbergh**, 1470 19/11 det. sub m. Lamb. de Monte.

21. J. de S., 1471 27/6 det. sub m. Joh. de Breda.

[1]) Intrantes: Joh. de Bercka, dr. theol. et dec., Georg. de Gladback, dr. decr., Ger. Hoeffmans de Haymont, dr. med., Paul. de Leen, m. art.

Universitäts- und Landesbibliothek Düsseldorf

323, 24 Joh. Dichteman de Brandeberch; art.; i., p.; } 27.
25 Joh. Pisa de Brandeberch; art.; i., p.; }
26 Joh. fil. Columbi de Awome, cl. Leod. d.; art.; i., p.; 28.
27 Joh. Rapa fil. Johannis Rape appothecarii de Colonia; art.; i., s.; 29.
28 Fred. Conrairdi de Lippia, cl. Col. d.; art.; i., s. 4a.; 29.
29 Conr. Hamer de Colonia, cl. Col. d.; art.; i. et s.; 30.
30 Henr. Haecsteen de Berchen, cl. Col. d.; art.; i. et s.; 30.
31 Georg. Holbart de Hamone; art.; i., p.; 30.
32 Joh. op den Huyskim de Castro nominato tzo Burch, cl. Col. d.; art.; i., s.; 30.
33 Andr. Johannis de Buscoducis, cl. Leod. d.; art.; i., p.; 30.
34 Joh. Monsterman de Monasterio Westphalie; art.; i., s.; 30.
35 Hey(n)r. fil. Johannis Brouwer de Colonia, cl.; art.; i. et s.; 31.
36 Arn. de Unkelbach, sacerd., al. de Remago; iur.; i. et s.; 31.
37 Joh. Johannis de Merica, cl. Col. d.; art.; i. et s.; 31.
38 Jac. Wilhelmi de Middelburch, cl. Trai. d.; art.; i. et s.; 31.
39 Adolph. Henrici de Meetmen, cl. Col. d.; art.; i. et s.; 31.
40 Wilh. Stynckelberch de Tornaco, cl.; art.; i. et s.; 31.
41 Wilh. Laurencii Middelburch, cl. Trai. d.; art.; i., s. 5a.; 31.
42 Henr. Hayck de Swollis; art.; i., s.; 31.
43 Ger. Pan de Dryell; art.; i., s.; } 31.
44 Arn. Kuijp de Oldeseel, cl. Trai. d.; art.; i., p.; }
45 Herm. Stelle de Monasterio Westphalie, cl.; art.; i., s.; 31.
46 Corn. Remboldi de Dordraco, cl. Trai. d.; art.; i. et s.; 31.

323, 24. J. Br., 1470 4/12 det. sub m. Paul. Wycroed.
25. J. P., 1470 15/11 pres. ad bacc.
27. Der Vater Joh. Roeb war 1443 immatrikuliert (218, 23).
29. C. C., 1471 2/11 pres. ad bacc. — ? C. H., o. pred., 1535 28/5 Konventual zu Magdeburg, in Köln in studio regierend: Brb. 59, 64b.
30. Vgl. 287, 31.
31. G. de H., 1473 2/12 det. sub m. Jac. de Amersfordia.
32. ? m. J. v. der B. 1502: Redlich 1, 76 * A. 4.
35. H. C., 1471 2/11 pres. ad bacc.
36. A. v. R., 1470 presb., vic. b. Marie in Cap.: Kop. 13, 231a. — A. Arnoldi de U., Schriften: Hartzheim, Bibl. 22.
38. J. M, 1470 25/11 det. sub m. Corn. de Breda; 1472 3/2 adm. ad lic.; 20/3 disp.
39. A. M., 1470 4/12 det. sub m. Paul. Wycroed; 1473 29/4 inc. sub m. Th. Dordraci.
40. W. T., 1470 4/12 det. sub m. Paul. Wycroed.
41. W. M., 1471 19/6 det. sub m. Paul. Wickroyd; 1474 16/4 inc. sub m. Th. de Dordraco.
45. H. M., 1470 25/11 det. sub m. Corn. de Breda.

Universitäts- und
Landesbibliothek Düsseldorf

In Novembri:

323, 47 Joh. Zuderman de Stypel, cl. Col. d.; art.; i., p.; 2.
48 Joh. Borken al. Kramer, cl. Mon. d.; art.; i., s. 4a.;
III 22a 49 Walt. Eustacii de Ramexdunck, cl. Leod. d.; art.; i. et s.; } 4.
50 Joh. Arnoldi Woenzel de Buscoducis, cl. Leod. d.; art.; i., p ; 7.
51 Ger. Sartoris de Zegen, cl. Mag. d ; art.; i. et s.; 7.
52 Jord. Volden de Colonia, cl. Col. d.; art.; i. et s.; 9.
53 Joh. Bůnte de Hammone; art.; i., p.; 10.
54 Joh. Fabri de Meppis; iur.; i., p.; 10.
55 Joh. de Eberdonya, cl. Aberdin. d.; art.; i., p.;
56 Wycboldus Conynck de Gronyngen; art.; i., s.; } 10.
57 Henr. Lenificis de Wetteren, cl. Mag. d.; art.; i.,
58 Math. Brant de s. Goare, cl. Trev. d.; art.; i., } s.; } 16.
59 Petr. fil. Herwantz de s. Goare; art.; i., p.;
60 Harmannus Brakulis de Clivis, cl. Col. d.; art.; i., s.; 18.
61 Joh. Makeren de Nussia, cl. Col. d.; iur.; i., s.; 18.

Decembris:

62 Joh. Schalender de Beymulern, cl. Mag. d.; secretarius ducis Stephani; i., n. recepi; 4.
63 d. Joh. de Oeffel, inv. eccl. par. de Vechel, sacerd. Leod. d.; iur.; i , s.; 4.
64 Petr. Ort de Hert, cl. Spir. d.; art.; i ; quia fil. sororis sigilliferi, ideo n. s.; 5.
65 Joh. Melem[1]) de Francfordia; art.; quia minorennis, n. i., sed s.; 5.

323, 46. C. D., 1471 17/6 det. sub m. Th. de Busco.
51. G. Z., 1470 10/12 det. sub m. Jac. Segen.
53. J. H., 1471 2/11 pres. ad bacc.
54. 1473 7/12 b. decr : Un. 126 49b. — J. F., ehemals Rektor der Pfarrkirche zu Meppen, Diöz. Osnabrück, 1511 15/1 Testament.
56 W. Gr., 1470 27/11 det., 1472 2/4 inc. sub m. Conr. Campis; 16/4, 8/5 disp.
57. d. H. Wetter, 1482 15/3 lic art.: III 146b.
58. M. de s. G., 1471 11/6 det. sub m. Lamb. de Monte. — M. Brantz, can. Monast. Meynfeld, Zeuge: Trier Hs. 982, 322a.
60. 1467 26/2 wird ein Herm. v. Br., offenbar ein anderer, als Pr. zu Kleve erwähnt; dieser war herzoglicher Kanzler 1455–85: Nrhein. Ann. 108, 67.
62. Pfalzgraf Stephan v Simmern, 1452-81 Domküster (208, 22).
64. P. O., 1471 21/6 det. sub m. Nic. de Harlem. — Siegler war Conr. Ort (321, 12).
65. ? Bild in der alten Pinakothek in München: Bothe, Geschichte der St. Frankfurt 197 (mit Bild). — dr. med., † 1518: Grotefend, Frankf. Qu. 1, 429; Koch, Dom.-Kloster in Fr. 100. 103.

[1]) *durch Korrektur undeutlich, vielleicht:* Melom.

Universitäts- und Landesbibliothek Düsseldorf

323, 66 Ger. Nyenhuyss de Wesalia, cl. Col. d.; art.; i., s. 4a.; 9.
67 Laur. Swolgis de Colonia, cl.; art.; n. i., quia minorennis, sed s.; 9.
68 ill. d. et com. de Morsa Joh., fil. comitis de Morsa; i. incompl., et ob rev. pers. n. recepi; 11.
69 Joh. Wynterbach, famil prescripti d. comitis; i., n. dedit propter dominum; 11.
70 Ant. fil. Johannis de Etren al. de Breda, cl. Leod. d.; i. et s.; 12.
71 Heynr. de Depenbeeck, cl. Leod. d.; i. et s.; 19.
72 Thom. Kasenbroyet[1]) de Zusato; i., n. dedit, quia servit. rectoris; 19.

III 23a

324. Rektor Heynricus de Bemel,

art. m. et decr. dr. ac univers. Col. vicecancellarius, can. s. Apostolorum, electus 1469 Dec. 20 in conventu fratrum Augustinensium.[2])

324, 1 Ant. Stockelen de Brugis; art.; i. et s.
2 Cono de Brambach; art.; i. et s.
3 Nyc. de Ensen, Col.; art.; i. et s.; Jan. 5.
4 Joh. Westerman de Telget, d. Mon.; art.; i., p.
5 Nyc Pauler de Herbipoli; art.; i. et s.

III 23b

6 Fred. de Morsa; iur.; i. et s.
7 Joh. Hoegeboren; n. i., quia minorennis, et m. Alb. de Novimagio, rector scolarium ad s. Martinum minorem, cavit ad manus rectoris, quod iurare deberet, postquam esset sufficientis etatis, tamen s.
8 Bernh. up dem Orde, presb.; iur.; i. et s.

323, 66. G. W., 1470 19/11 det. sub m. Lamb. de Monte. — 1476 16/9 b. decr.: Un. 126, 54b. — G. de N., can. Xanctensis, 1476 †: Nrhein. Ann. 61, 167 n. 522.
68. Sohn des Grafen Vincenz von Moers, 1467–73 († Kölner Domherr: Kisky, Domkap. 64 n. 167.
70. A. de Br., 1471 21/6 det., 1473 8/4 inc. sub m. Nic. de Harlem; 22/4 disp.
324, 2. 1472 3/6 det. sub m. Lamb. de Monte. — 1507 dec. b. Marie in Dietz: Metrop. Trev. 1, 283.
4. J. Tilget. 1490 6/2 b. decr.: Un. 126, 70b.
5. N. Herpipolis, 1471 2/11 pres. ad bacc.
7. m. A. de N. (252, 27).

[1]) *Vorlage:* Kasenvroyet.
[2]) Intrantes: Ant. de Erpel, prof. theol., Crist. Engelberti, prof. leg., Joh. Kempis, prof. med., Petr. de Leidis, m. art., lic. theol.

Universitäts- und Landesbibliothek Düsseldorf

324, 9 Joh. Alberti de s. Gowaro; iur.; n. recepi, quia famil. domicellorum de Rijchenstein iuniorum presentium et eorum pedagogi, videlicet m. Anthonii; i. in forma; Jan. 22.
Item sciendum, quod, quia dicti domicelli tempore intitulationis eorum erant minorennes, videlicet anno d. 1465 de mense marcii, ipso die Vincentii [Jan. 22] immediate prescripto compl. i. iuramentum intitulatorum consuetum.
10 Reyn. Schoeffs de Blisia; art.; i. et s.
11 Wijlh. Bolen de Blisia; art.; i. et s.
12 Jud. de Goess; art.; i., n. s., quia p., nichil penitus; [Jan.] 28.
13 Mich. Kretzmaer de Nyssa; art.; i. et s.;
14 Jac. Kempis; art.; i. et n. s., quia famil. d. rectoris; } [Jan.] 30.

In Februario:

15 Petr. fil. filii Centurionis de Lysura; art.; i. et s.; 2.
16 Henr. van Hage; ius can.; i., quia nepos d. Henrici Urdeman, officialis curie Col., n. s.; 5.
17 Joh. Wijtte de Paderborn, cl. Pad.; iur.; i., n. s., quia famil. m. Henrici de Stipite, doctoris, confratris rectoris; 7.
18 d. Herm. Dynckelage; ius can.; i. et s; 19.
19 Petr. fil. Hermanni Kotzmenger; s., sed n. i., quia minorennis, sed m. Th. Dordraci presens cavit pro eodem, quod iurabit iuramenta consueta, postquam ad annos legitimos pervenerit; 24.

In Marcio:

20 Pancracius Hesseler; art.; i. et s. pro bed.; residuum ob honorem d. Georgii Hesseler, quia suus fr., remittebatur eidem; 10.

324, 9. Vgl. dazu 308, 35. 36: 1466 März. Joh. u. Henr. R. — J. A., 1489 31/3. 1492 19/3 Cantor des Stifts zu S. Goar.

10. R. Bl., 1471 19/6 det. sub m. Paulo Wickroyd; 1473 5/4 inc. sub m. Th. de Boemel; 22/4 disp.

13. M. de Nyssya, b. art. Lypsensis, 1470 3/2 non adm. ad. lic. — 1465 in Leipzig: Erler I 250, 21.

14. J. **Greve** de K., 1484 past. in Homberg: Redlich 2, 2, 11 A. 3.

16. H. U. (216, 40).

17. H. de St. (257, 61).

19. Th. D. (293, 59, nicht 253, 73).

20. G. H. (247, 57). — 1472 4/6 det. sub m. Conr. de Campis.

Universitäts- und
Landesbibliothek Düsseldorf

324, 21 Joh. Lynen de Aerwijlre; art.; i. et s.; 15.
22 d. Adolph. Norck; iur.; i. et s.; 17.
23 Everh. Schynkern de Hylgenhoven; art.; i. et s.; 21.

III 23[b] **325. Rektor Heynricus de Bemel,**

art. m. et decr. dr., univers. pro tempore vicecancellarius, can. s. Apostolorum Col. ac b. Marie Hoyensis Leod. d., reelectus 1470 *Maerz* 23 *in refectorio maiori fratrum Carmelitarum.*[1])

[In Marcio:]

III 24[a] 325, 1 Joh. com. de Mannerscheit, can. Col.; iur.; i. et s. in forma; 26.

Aprilis:

2 d. Petr. Eygel de Zarborch, presb. Trev. d.; i. et s.; 2.
3 Joh. Vos de Colonia, fil. Jo(hannis) Voss apud s. Martinum minorem; minor annis, qui propterea n. i., s.
4 Gerw. Cleppinck de Susato; iur.; i. et s.; 10.
5 Isbr. Backer de Moe(n)ckendammis; med.; i. et s.; 15.
6 Herm. Hackenberg de Wetter; art.; cl. Col. d.; i. et s.; 18.

Maii:

7 Joh. Heitdegell de Monasterio; art.; i. et s.; 2.
8 Hugo Genen de Campis, cl. Trai. d.; art.; i. et s.; } 5.
9 Henr. Romer de Monasterio; art.; i. et s.; }

324, 21. J. A., 1471 11/6 det. sub m. Lamb. de Monte; 1473 31/3 inc. sub m. Ger. Haerlem, disp.

22. A. N. **de Kerpen**: Reichling, Murmellius 143; Bömer, Werke des M. III 48. 131.

23. E. Schenken, b. Erf., 1473 3/2 rec.; 1/4 inc. sub m. Lamb. de Monte. — E. Schindekern de Heiligenhoven, 1467-68 in Erfurt: Weiss. I 324, 38.

325. 1. Vgl. unten 329, 5. — 1456, bzw. 1459 zu Pfründe nominiert; 1470 Domherr in Trier; ⟨1474 Margarete, Gräfin v. der Mark⟩; † 1524: Kisky, Domkap. 62 n. 152; 183 n. 210.

3. Woss, 1472 11/12 det. sub m. Th. de Busco; 1475 20/4 inc. sub m. Sev. de Moneta. — 1471 30/10 Student. — Vulpianus, 1515 Kölner Lehrer der Medizin: Bauch, Anfänge Frankfurts 81. — heiratet vor 1482 in Antwerpen: Kuske, Kölner Handel 3, 247 n. 84 (? = J. v. Graefschaft gen. V.) — stud. med. in Italien: Jöcher, Gelehrtenlexikon; 1507 Arzt in Magdeburg; schreibt de pestilentia; schenkt das Buch 1520 an dr. Ad. Eicholtz (458, 1): GB IX 178a. — dr. art. et med., auf der Mavirenstraße, Bürger zu Köln ⟨Gerdruyt⟩, 1519 16/7 Testament: V 181.

4. 1464-65 in Erfurt: Weiss. 1, 305.

9. H. M., 1471 11/6 det. sub m. Lamb. de Monte. — H. R. de M., 1475 27/1 b. decr., disp. pro 2 mensibus: Un. 126, 52a.

[1]) Intrantes: Joh. Peregrini de Berka, dr. theol., Wijlh. de Leydis, dr. decr., Heynr. de Tegelen, dr. med., Corn. de Breda, lic. theol.

Universitäts- und Landesbibliothek Düsseldorf

325, 10 Ger. Moer; art.; i., n. s., quia nepos confratris d. rectoris et ipsius confratris famil.; } 5.
11 Fred. Rutenberg de Vollenhoe; }
12 Ern. Ysselmoeden de Vollenhoe, cl. Trai. d.; } iur.; i. et s.; }
13 Willibrordus Merle, cl. Trev. d.; art.; i. et s.; 7.
14 Joh. Knepper de Susato; art.; i. et s.; }
15 Ger. Tripelvoet de Monasterio, cl. Mon. d.; art.; i. et s.;
16 Joh. Pottgeitter de Monasterio, cl. Mon. d.; art.; i. et s. pro bed.; } 8.
17 Jud. Bischopp de Susato, cl. Col. d.; art.; i. et s.;
18 Henr. de Heess de Bercka[1]); iur.; i., quia famil. confratris rectoris, n. s.; }
19 Joh. Ysskalt de Colonia; art.; n. i., quia minor, sed m. Otto Xanctis vel m. Joh. de Xanctis aut alter eorundem promiserunt, quod, postquam ad legitimam pervenerit etatem, debeat iurare, et s.; } 9.
20 Dan. Hersel de Lijrop, cl. Leod.; art.; i. et s.;
21 Ulavus de regno Swycie; art.; i. et s.; }
22 Gerw. de Beeckem; art.; i. et s.; } 11.
23 Joh. Wardendorp; art.; i. et s.; }
24 d. Joh. fil. Segeri de Geldorp, presb. Leod. d.; iur.; i. et s.; }
25 Theob. Johannis de Rotterdammis; art.; i. et s.;
26 Joh. Harnesmecher de Drolshagen, cl. Col. d.; art.; i. et s.; } 14.
27 d. Seg. de Huysseren, presb. Mor. d.; iur.; i. et s.;
III 24b 28 Andr. Borloe de Zutphania, cl. Trai.; art.; i. et s.; } 15.
29 Joh. Sprenger de Harderwijck; art.; i. et s.; }

325, 13. ? Wilh. Cant de M., 1465 23/1 in Löwen: Matr. II 47a.
14. J. Zusati, **M**., 1471 11/6 det. sub m. Lamb. de Monte; 1473 31/3 inc. sub m. Ger. Haerlem; disp.; 18/5, 25/7 disp.
15. G. de M., 1471 21/6 det. sub m. Nic. de Harlem.
19. m. O. X (271, 3); m. J de X (283, 34).
20. D. de Lidrop, 1471 11/6 det. sub m. Lamb. de Monte; 1473 10/4 inc. sub m. Egone de Driel; disp.
21. Ol. **Dalkar** de Swecia, Aros. d., 1469 6/11 in Greifswald; 1469–70 baccalaureandus: Friedländer 1, 43. 44. — Olavus de Suevia (**de Dacia**), b. alterius univ., 1471 3/2 rec.; 9/5 inc sub m. Herm. de Berchem. — vgl. 400, 83.
23. J. Warendorp, 1471 23/5 pres. ad bacc.; d., 1473 23 3 lic. art.
25. Th. R., 1471 27/6 det. sub m. Joh. de Breda; 1473 22/4 inc. sub m. Adr. de Breda, disp.
26. J. Dr., 1471 2/11 pres. ad bacc. — 1481 Schulmeister in Zwolle: Paquot 12, 109–10.
28. A. Z., 1471 2/11 pres. ad bacc.
29. J. de H., 1471 14/6 det. sub m. Henr. de Horst.

[1]) *Es folgt durchstrichen:* cleric.

Universitäts- und Landesbibliothek Düsseldorf

325, 30 Jac. de Besten de Zijten, cl. Mon. d.; art.; i. et s.; 19.
31 Tristramnus Gloriant de Mondedeir, cl. Ambian.; } p.; i. et pro bed. tantum[1]) s.;
32 Jac. de Vico de Mondedeir; }
33 Herm. Vullen, cl. Mon. d.; art.; i., p., s. pro bed.;
34 Joh. Johannis de Horn, cl. Trai.; art.; i., p., s. pro bed.;
35 Alb. Enenss de Groningen, cl. Trai.; art.; i. et s.;
36 Thom. Henrici de Groningen, cl. Trai.; art.; i. et s.;
37 Herm. Wolfraed, cl. Col. d.; art.; i. et s.;
38 Joh. Brubach de Confluencia; } art.; i. et s.;
39 Serv. de Strymmich fil. Andree Hengynss; }
} 19.
40 d. Allex. Johannis de Dacia, presb. Roskild. d.; } art.; i. et s.;
41 Th. van der Bach, cl. Col. d.; }
42 Petr. Kopp de Bacharaco, cl. Mog. d.; art.; i. et s.;
} 21.
43 Nic. Jock de Kern, cl. Trev. d.; art.; i. et s.;
44 Joh. Wier de Olevia, cl. Trev. d.; art.; i. et s.;
45 Petr. Schriver de Gravia, cl. Leod. d.; art.; i. et s.;
46 Tilm. Wockeroid de Erclenss; art.; i. et s.;
47 Tilm. Bruck al. Molener; art.; i. et pro bed., quia p., s.;
48 Tilm. Slecht, cl. Leod. d.; art.; i. et s.;
} 22.

325, 33. **de Warendorp**, 1471 2/11 pres. ad bacc.
35. A. Gr., 1471 26/6 det. sub m. Conr. de Campis.
36. Th. Gr., 1471 26/6 det. sub m. Conr. de Campis; 1473 30/3 inc. sub m. Jac. Amersfordie, disp.
37. H. de Wulffraed, 1471 2/11 pres. ad bacc.; 1474 28/4 inc.
38. 1473 8/7 det. sub m. Paulo Leent.
39. S. Stremich, 1471 2/11 pres. ad bacc.; 1472 24/5 disp.
42. 1473 15/6 det. sub m. Sev. de Moneta; 1475 3/2 adm., 1/6 inc. sub m. Ropp. de Scottia. — m., 1478 18/8 in domo paup. — cl. **Trev.** d., m. art., 1481 past. in Wyswiler: Nrhein. Ann. 61, 177 n. 590.
44. J. W. **de Treveri**, 1471 17/6 det. sub m. Th. de Busco.
46. T. Arclens, 1471 19/6 det. sub m. Paulo Wickroyd; 1473 10/4 inc. sub m. Egone de Driel, disp.
47. T. Brughen, 1471 2/11 pres. ad bacc.
48. T. **de Ruremundis**, 1471 det., 1473 2/4 inc. sub m. Paulo Wickroyd, 22/4 (Joh.!) disp. — Dilm. Sl. de R., m., 1477 17/11 in Ingolstadt: Wolff 1, 78. — 1478 b. leg., in Kopenhagen: Schmitt, Nic. Stagefyr 13. — Thura, Regiae acad. Hafn. infantia (1734) 6. 12. 57. 59; 1479 dr. decr.: Werlauff, Kiöbenhavns univ. (1850), 63. — Nicht zu verwechseln mit dem 1503 verstorbenen gleichnamigen Propste von S. Aposteln.

[1]) *über dem durchstrichenen:* nichil.

325, 49 Georg. Scroeff de Erpipoli, cl. Erpip. d.; art.; n. i., quia minor; m. Lamb. de Monte de iurando sufficientem prestitit cautionem; et s.;
50 Fastrard. de Dordraco, cl. Trai. d.; art.; i. et s.;
51 Paul. de Rekelinchusen de Colonia, cl. Col. d.; art.; i. et s.; } 22.
52 Joh. Herpp de Bobardia, cl. Trev. d.; art.; i. et s.;
53 Petr. Monetarii de Colonia, cl. Col. d.; art.; i. et s.;
54 Joh. de Tilia, cl. Col. d.; art.; i. et s.;
55 d. Adolph. Benroid, presb. Col. d.; iur.; i. et s.; 23.
56 Joh. Fabri de Gereshem, cl. Col. d.; art.; i., p., s. pro bedello;
57 Joh. Repgen de Witlich, cl. Trev. d.; art.; i. et s.;
58 Joh. Witte de Bilveldia, cl. Pad. d.; art.; i. et s.; } 24.
59 Herm. Wittersbach, cl. Mag. d.; art.; i., p. ad relationem m. Johannis de Xanctis, s. pro bed.;
60 Marc. de Halprumia, cl. Worm.; art.; i., p., sed s. bed.;
61 Nic. Virolijr de Lovanio, cl. Leod. d.; art.; i. et s.; } 26.
62 Hugo Walteri Dordraci, cl. Trai. d.; art.; i. et s.;
63 Reyn. Johannis Petri de Alcmaria, cl. Trai. d.;
64 Arn. Platt de Recklinckhusen, cl. Col. d.; } art.; i. et s.; 28.
65 Tilm. up ter Affden de Aldenhoeven, cl. Col. d.;
66 Herm. Luydingert de Ruden, cl. Col. d.; } art.; i. et s.; }
67 Laur. Gotzman de Curia, cl. Bamb. d.; } art.; i. et s.; }
68 Henr. Lodewici de Dursten, cl. Col. d.; art.; i., p., sed pro bed. s.; } 28.

325, 49. L. de M. (247, 68). — G. de Herbipoli, 1472 11/6 det. sub m. Paulo Leend.
50. 1472 18/6 det. sub m. Th. de Busco.
52. J. B., 1472 18/6 det. sub m. Th. de Busco.
54. 1473 1/12 det. sub m. Nyc. Linnich.
56. J. Geritsem, 1471 14/6 det. sub m. Henr. de Horst.
58. J. B., 1471 2/11 pres. ad bacc. — 1472 8/10: n. 13185.
59. m. J. de X. (283, 34).
60. Halpronia. 1471 14/6 det. sub m. Henr. de Horst.
61. N Vireti (Veroli) 1470 4/7 det., Virili, 1471 30/3 inc. sub m. Th. de Busco.
62. H. D., 1473 5/7 det. sub m. Th. de Busco. — H. W. **de Dulkum**, 1474 7/2 Student. — vgl. 325, 92.
63. R. A., 1471 14/6 det. sub m. Henr. de Horst. — **C.**, 1473 2/4 inc. sub m. Paulo de Wiickroy; 22/4 disp. — m. R. A., 1477 6/6 b. decr.
64. A. Platten, 1496 26/11 Dekan zu Essen. — 1483 Kan. u. Notar in Essen: Ribbeck 1, 495.
65. T. de A., 1471 2/11 pres. ad bacc.
66. H. R., 1471 2/11 pres. ad bacc.
67. L. de C., 1471 17/6 det. sub m. Th. de Busco.
68. H. D., 1471 2/11 pres. ad bacc. — **Holtz**, 1477 12/12 b. decr.: Un. 126, 56a.

Universitäts- und
Landesbibliothek Düsseldorf

III 25ª 325, 69 Joh. Virssen, cl. Col. d.;
70 Joh. Schrijvers de Dalen, cl. Leod.;
71 Lud. Kempis de Broick, cl. Col.;
72 Ger. Symonis de Gauda, cl. Trai.; } art.; i. et s.; 29.

73 Henr. Brabenders de Brakelen, cl. Col.;
74 Joh. Vrunt de Lippia, cl. Col. d.;
75 Joh. de Suylen de Rotterdammis, cl. Trai.; } art.; i. et s.;

76 Henr. Wilhelmi de Harlem, cl. Trai.; art.; i., p., sed pro bed. s.;
77 Joh. Tilmanni de Thoren, cl. Leod.; art.; i., quia singularis amicus rectoris, n. s.; } 30.

78 Joh. Hillisen de Katwijck, cl. Trai.; art.; i., p., sed pro bed. s.;
79 Joh. Wilhelmi de Voirschot, cl. Trai.; art.; i., quia totus p., n. s.; } 31.

In Junio:

80 Math. Judoci de Brey, cl. Leod. d.;
81 Joh. van der Goye de Boeckem, cl. Col.; } art.; i. et s.; 1.
82 Joh. Ackerman de Goerey, cl. Trai.; art.; i. et s.; 2.
83 Jac. Berch de Amersfordia, cl. Trai.; art.; i., p., pro bed. s.; 2.

84 Georg. Bernbeck de Frijsingen, cl. Fris. d.; art.; i., p., pro bed. s.;
85 Steph. Franckendorffer de Moissburg, cl. Fris.; art.; i., p., pro bed. s.;
86 Jac. Lamberti de ts Gravenzande, cl. Trai.; art.; i. et s. tantum 6a.; } 3.

325, 69. :471 19/6 det. sub m. Paulo Wickroyd; 1473 23/3 lic. art.
70. J. Dael, 1471 2/11 pres. ad bacc.
71. L. K., 1471 21/6 det. sub m. Nic. de Harlem; 1473 22/4 inc. sub m. Adr. de Breda, disp.; L. then Broich, 1499 8/1 dr. iur. promotus. — 1506 22/10 Kan. am Dom: Düss. Ms. A 58, 126a. — L. de K., dr. art. et decr., u. sein Neffe Gher. Gravie, cl., stud., erhalten 2 Häuser zom Beren an der Hohen Schmiede 1509 7/4 in Leibzucht vom Hl. Geisthause. — 1515 27/6 Brief an Arn. Bruwiler: Rpr. 2. 182b 3. — 1515: Kuske, Köln. Handel 3. 332 n. 236.
72. G. G., 1471 19/6 det. sub m. Paulo Wickroyd; 1473 7/4 inc. sub m. Petro Leydis.
73. H. Br., 1471 11/6 det. sub m. Lamb. de Monte.
74. Vront, 1471 23/5 pres. ad bacc.
75. J. R., 1471 21/6 det. sub m. Nic. de Harlem. — J. S. de R., 1479 27/3 b. decr.: Un. 126, 58a.
76. H. H., 1471 14/6 det. sub m. Henr. de Horst. — H. **Hackloin**, 1474 26/3 lic. art.
78. J. **Leydis**, 1472 2/11 pres. ad bacc.; 1474 16/4 inc. sub m. Th. de Dordraco.
84. G. Berneck, **K.**, 1477 11/6 det. sub m. Sev. de Moneta, lit. test.
86. J. Gr., 1471 2/11 pres. ad bacc.; 1474 20/4 inc. sub m. Petro Leydis. — m., 1478 [1/4] b. [theol.]: L. R. 11a.

Universitäts- und
Landesbibliothek Düsseldorf

325, 87 Joh. Mercatoris de Bracht; art.; i., p., pro bed. s.;
88 Joh. Corneli de Rosendael, cl. Leod.; art.; i. et s.; } 5.

89 Joh. de Monte, presb. et dec. Eyckensis, Leod. d.; i. et s.;
90 Jac. Cosfelt de Clivis, cl. Col.; art.; i. et s.;
91 Thom. Philippi de Duysseldorp, cl. Col d.; art.; i. et s.; } 6.

92 Reyn. de Alckmaria fil. Johannis Reyneri, cl. Trai.; art.; i., p., pro bed. s.; 7.

93 Henr. Nerden, cl. Trai.; art.; i., p., pro bed. s.;
94 Wolt. Nycolai de Nerden; art.; i. et s.;
95 Craffto Green de Mergdem, cl. Erpip. d.; art.; i. et s.;
96 Joh. de Loe, Col. d.; iur.; n. s., quia famil. singularis amici rectoris;
97 Adr. de Huesden;
98 Joh. de Huesden;
99 Adr. de Bruvershagen; } art.; i., p., n. s.;
100 Corn. de Zieriechzee; } 8.

101 Joh. Nijssinck de Monasterio, cl. Mon.; art.; i. et s.; 12.

102 Phil. Frije de Dern, Trev.; art.; i. et s.

103 Joh. Kirstgen de Werne, cl. Mon. d.; art.; i. et s.; 18.

104 Georg. Koebaigh, Herbip. d.; art.; i. et n. s., quia p.;
105 Herm. Kouyffman de Ratinghen; art.; } 20.

106 Wern. Gerardi de Groeninghen; art.; i. et s.;
107 Fred. Jacobi de Traiecto inferiori; art.; i. et s.; } 20.

325, 89. J. **Herenberch**, 1473 26/3 inc. sub m. Lamb. de Monte, disp. — ? J. de M., fil. Servatii de M. L. d.; art.; 1464 7/2 in Löwen: II Matr. 42b. — ? J. fil. Wilhelmi de M. L. d.; decr.. 1462 4/12 in L.: II Matr. 37b.

90. J. Cl., 1471 19/6 det. sub m. Paulo Wickroyd; 1473 7/4 inc. sub m. Petro Leydis.

91. Th. D., 1471 19/6 det. sub m. Paulo Wickroyd; 1473 29/4 inc. sub m. Th. Dordraci.

92. R. A., 1471 19/6 det. sub m. Paulo Wickroyd; **M.**, 1473 24/3 inc. sub m. Paulo Leent, disp. — vgl. 325, 63.

93. 1471 21/6 det. sub m. Nic. de Harlem; 1473 23/3 lic. art.

94. W. N., 1470 25/11 det. sub m. Corn. de Breda.

95. Crato Gr. de Mergheten, 1471 11/6 det. sub m. Lamb. de Monte; 1473 9/4 inc. sub m. Th. Leydis.

97. 1471 19/6 det. sub m. Paulo Wickroyd.

98. ? J. Heusden Trai. d.; art.; 1465 19/7 in Löwen: II Matr. 50a. — vgl. 300, 26.

100. ? C. Johannis Nicolai de Z. Trai. d.; art.; 1465 10/6 in Löwen: II Matr. 49a.

101. J. de M., 1471 2/11 pres. ad bacc.

103. J. Warne, 1471 27/6 det. sub m. Joh. de Breda.

104. G. Koeburch, 1471 2/11 pres. ad bacc.; 1472 23/11 disp.

106. W. Gr., 1470 27/11 det. sub m. Conr. Campis.

Universitäts- und
Landesbibliothek Düsseldorf

325, 108 Wilh. Metzkusen de Ketwijch, cl. Col. d.; art.; n. i., quia minorennis, s.; 23.

109 Joh. Meynartzhagen, cl. Col. d.; } art.; n. i., quia mi-
110 Math. zo der Hosen de Colonia, cl. Col. d.; } norennes, sed s.; 26.

111 Rutg. Hadewich de Lubick; iur.; i., n. s., quia famil. d. rectoris.

112 Reyn. Lewardie; art.; n. s., quia, ut videbatur, totus p.

III 26a

326. Rektor Paulus de Gereshem,

art. m. et theol. prof., can. s. Gereonis Col., electus 1470 *Juni* 28 *in conventu fratrum predicatorum.*[1])

Julius:

326, 1 Reyn. Hardewijck de Hardewijck; iur.; i. et s.; 8.

2 Herm. Spegel de prope Susatum; art.; s.; 9.

3 Ger. Roder de Geseke; i. et s.; 10.

4 Olavus Johannis de Dacia; i. et s.; } 13.
5 Paul. de Novo castro; art.; i. et s.; }

6 Seb. de Fiesen; }
7 Petr. de Fiesen; } p., i. et s. pro bed.; }
8 Conr. de Eslyngen; i. et s.; } 14.
9 Corn. Brilis; p., i. et s. pro bed.; }
10 Theob. Mobart de Elsacia; p. et i., n. s. pro bed.; }

III 26b

11 Henr. Wedich; art.; i. et s.; 15.

12 Bruno Hugonis Spruyt de Leydis; art.; i. et s.; }
13 d. Joh. de Osanna, Trev. d.; art.; i. et s.; } 17.
14 Henr. de Nyssa, Trai. d.; p., sed s. pro bed. et i.; }

15 Joh. de Korbeck, fam. m. Severini de Moneta; i. et s. 3a.; 18.

16 Joh. }
17 Henr. } de Herentail, fratres; i. et s.; 21.

325, 108. ? W. K., c. 1500 past. in Hamm: Redlich 2, 2, 136 A. 3.

326, 3. G. G., 1471 2/11 pres. ad bacc.; 1472 13/4 disp.

4. 1474 29/4 inc. sub m. Ger. de Harlem. — m., 1491 13/10 ad leges: Un. 1b, 81a.

8. 1471 17/6 det. sub m. Th. de Busco.

14. 1472 7/12 det. sub m. Adr. de Breda; 1474 2/5 inc. sub m. Rob. de Scotia, disp.; 1475 9/10 disp.

15. S. de M. (226, 24). — J. Curbech, 1471 2/11 pres. ad bacc.

16. 1471 26/6 det. sub m. Conr. de Campis; 1473 20/3 inc. sub m. Jac. Amersfordie, disp.

17. 1471 26/6 det. sub m. Conr. de Campis; 1474 26/3 lic. art.; 17/11 inc. sub m. Barth. Kempis.

[1]) Intrantes: Jac. de Stralen, dr. theol., Joh. de Dingen, dr. decr., Gijsb. de ts Gravizand, dr. med., Corn. Nan de Dordraco, m. art[, pastor ibidem: Art. Dek.-Buch III 60b].

Universitäts- und
Landesbibliothek Düsseldorf

326, 18 Franc. Leonardi Pothuyff de Colonia; n. i., quia minorennis, sed s.;
19 Conr. Bode de Susato; iur.; i. et s.; } 24.

Augustus:

20 Petr. de Blanckenhem; art.; i. et s.; 2.
21 Joh. Quattermart de Colonia; art.; i. et s.; 5.
22 Joh. de Wolwijck, Trai. d.; art.; i. et s.;
23 Wyandus de Weda, Trev. d.; art.; i. et s.; } 8.
24 Wilh. Dunen de Novimagio, past. par. eccl. in Heyden; i. et s.;
25 fr. Joh. Schiltel de Wyenna, o. pred.; i. et s.; } 9.
26 Joh. de Wirt de Lynnych, Col. d.; i. et s.;
27 Paul. de Geminiponte, Met. d.; i. et s. solum pro bed., quia p.;
28 Franc. de Gandavo, p. famil. m. nostri Johannis Kuyck; i. et solum s. pro bed.; } 12.
29 Wilh. Brilis, Trai. d.; i. et s.; 13.
30 Gosw. Keteler; i. et s.; 14.
31 Mich. Slosgen de Colonia; i. et s.;
32 Nic. Egvelt, Trev. d.; p., i. et s. solum pro bed.; } 16.
33 d. Petr. Pistoris de s. Vito; iur.; i. et s.; 17.
34 Rod. Volenspit; art.; n. i., quia minorennis, sed s.;
35 Alex. Smael de Scocia, d. s. Andree; p., i., s. pro bed.;
36 Corn. Rokandi de Goess, Trai. d.; i. et s.; } 18.
37 Wilh. fil. Wilhelmi de Breda, Leod. d.; i. et s.; 19.

326, 21. J. Qu., 1472 11/12 det., 1475 13/4 inc. sub m. Th. de Busco; 1489 Nov. lit. test. — m. art., lic. theol., 1489 Kan. an S. Johann in Mainz, Prof. der Bibelexegese daselbst, † 1498 9/5; Büchervermächtnis an Univ. Mainz: Düsseldorfer Jahrb. 14, 186; Beitr. v. Mainz u. Gießen 97. — 1478–92 im Schrein.

22. J. Wlerwyck, 1471 2/11 pres. ad bacc.

24. 1471 rect. par. eccl. in H.: Nrhein. Ann. 61, 181 n. 613.

25. 1468 assign. ad leg. bibliam pro 3. anno in conv. Col.; stud. hon. pro 2. anno: Moph. 8, 316. — m., 1475 6/11 in Ingolstadt: Wolff 1, 61. — m., conv. Wienn., 1480 31/3 assign. in conv. Lanczhutenci: Dom.-Quellen 6, 148.

26. J. Lenich, 1471 2/11 pres. ad bacc.

27. 1471 2/11 pres. ad bacc.

28. m. n. J. K. (170, 27; Exequien 1470 4/9).

30. 1490 in Bologna: Acta 238, 36. — Knod, Deutsche Stud. 244 n. 1708.

35. A. de Sc., 1472 8/6 det. sub m. Adr. de Breda; A. Smale **de s. Andrea**, 1472 11/6, 4/7 disp.; 1475 d., 25/4 inc. sub m. Joh. de Breda; 1476 1/9 lit. test.

36. C. G., 1470 25/11 det. sub m. Corn. de Breda; 1472 16/4 inc. sub m. Sev. de Moneta; 8/5 disp.

37. W. de Br., 1472 8/6 det. sub m. Adr. de Breda; W. **Rutten** de Br., 7/12 disp.

Universitäts- und
Landesbibliothek Düsseldorf

326, 38 Corn. Johannis al. Moker de Zirixee, Trai. d.; i. et s.; 24.
39 Ger. de Berhem de Horn, Trai. d.; i. et s.;
40 Joh. Werd de Colonia; n., quia famil. confratris rectoris, nec pro bed.; } 25.
41 Tilm. de Hasselt, Trai. d.; art.; i. et s.;
42 Arn. Haryck, Leod. d.; art.; i. et s.; } 27.
43 Joh. Lijst de Maguncia; i. et s.; art.;
44 Wolt. Knoysz Ruszelheym; i., p., pro bed. s. 1a.;
45 d. Gotfr. Sundagh de Tulpeto, officians s. Albani; i. et s.; } 28.
46 Fred. Henrici de Kampis, Trai. d.; p., sed pro bed. s. a.;
47 Bald. Hunthorst de Leydis; art.; i. et s.; } 30.

September:

48 Joh. de Walney fil. Petri Tradeck, Trev. d.; art.; i. et s.; 2.
49 fr. Joh. Scoeler, o. min.; theol.; i. et s.; 4.
50 Joh. de Salmys, Leod. d.; art.; i. et s.;
51 Ger. Dang de Duysberg, Col. d.; i. et s. minus 4 maur.; } 5.
52 Nicas. de Platea de Mechlinia, Cam. d.; i. et s.; 17.
III 27a 53 Gotsc. Doynya de Oesteren ex Frisia, Trai. d.; iur.; i. et s.;
54 Th. Ylst de Frisia, Trai. d.; i., n. s., quia p., sed pro bed. 1a.;
55 Joh. Hoborn de Scocia, d. s. Andree; i., n. s., quia p., sed pro bed. 1a.; } 18.
56 Ger. Henrici de Vryngia, Trai. d.; i., s. med., sed pro bed. 1a.; 27.

326, 38. C. Z., 1471 2/11 pres. ad bacc.; 1476 26/3 lic. art.; 1477 10/4 inc. sub m. Th. Bummel, disp. — C. J. de Z. 1471: Un. 127, 150a.

40. J. Weert, 1473 21/6 det. sub m. Joh. de Boemel.

41. Tim. de H., b. alterius univ., 1471 28/6 rec.; 1472 22/4 inc. sub m. Conr. de Campis.

42. A. de Herck, b. Lovan., 1470 15/11 rec.; 1471 29/3 lic. art.; Haringen, 1474 6/5 rec. [depost dr. med. in Ytalia, past. s. Katharine Osn.]

43. Leest, 1471 21/6 det. sub m. Nic. de Harlem. — J. Leyst, Kan. von S. Maria ad Gradus zu Mainz, 1488 5/6 Gesandter des Kurfürsten von Mainz nach Rom.

45. (Zondach), 1474 17/11 b., 1479 10/2 lic. decr.: Un. 126, 51b. 57b. — d. G. S., presb. Col., 1475. 81 past. s. Apost.: Nrhein. Ann. 61, 166 n. 516; Büllingen 2, 223; 1483 20/5. — † 1486 1/2 Kart.-Nekr. 22b. — ? 1496 1/1 past. s. Apostolorum (429, 1). — Nrhein. Ann 103, 27 († 1485).

46. Vr. C., 1471 2/11 pres. ad bacc.

47. B. L., 1471 2/11 pres. ad bacc.

55. J. Hobrun de Sc., 1472 8/6 det. sub m. Adr. de Breda; 11/6, 4/7 disp. — 1474 lic. art. in S. Andrews. — B.

56. G. **Wiringie**, 1471 2/11 pres. ad bacc.; 1473 2/4 inc. sub m. Paulo de Wiickroy.

Universitäts- und
Landesbibliothek Düsseldorf

326, 57 Nic. Prusie, Gedengensis; art.; i. et s.; 28.
58 Joh. Prusie, Konyngesbergensis; art.; } p., sed i. et s. pro bed. 1a.; } 28.
59 d. Joh. Scalhoven, Trev. d.; art.; } 29.

October:

60 Joh. Waldenhusen; art.; i., sed totus p., ideo n. s. quitquam; } 1.
61 Joh. Goda de Lessyngen, Cam. d.; art.; i. et s.; }
62 Wolt. Bomel; art.; i. et s.; 4.
63 Thom. Nicolai Dordraci; art.; i. et s.;
64 Herm. Thome Dordraci; } art.; i. et s.;
65 Jac. Petri Dordraci; }
66 Wolt. Engelberti Dordraci; }
67 Joh. Judoci Dordraci; } p., sed i. et s. pro bed. 2a.; } 5.
68 Jac. Johannis Dordraci; }
69 Arn. Ryngenbergh de Xanct(is); art.; i. et s.; 8.

III 27b

327. Rektor Paul. de Gherisheym,

art. m. et theol. prof., can. s. Gereonis Col., reelectus 1470 *Okt.* 9 *in conventu fratrum minorum.*[1])

III 28a 327, 1 Aug. m. Johannis de Reymerswalis, Trai. d.; i. et s.; 9.
2 Adolph. Vurburg de Colonia; i. et s.;
3 Barth. Tectoris de Maguncia; i. et s. pro universitate 4a. et pro bed. 1; } 12.

326, 57. N. Pr., 1472 4/6 det. sub m. Conr. de Campis.
58. J. Pr., 1472 4/6 det. sub m. Conr. de Campis; J. **Schulteti** de Pr.: L. R. 44b. — J. Sch. de K., Sambiensis d., 1474 25/6 in Heid., 28/6 rec. ad consortium b. art: Toepke I 343, 8. — 1493 cantor Warmiensis, 1498–99 archidiac.; † 1526: Perlbach 200b. — Distichen: Knepper, Wimpfeling 21 u. ö.
60. 1471 27/6 det. sub m. Joh. de Breda; 1473 23/3 lic. art.
62. 1472 9/6 det. sub m. Joh. Bommel; Walt. B., 1474 26/3 lic. art.
63. Th. D., 1472 9/6 det. sub m. Joh. Bommel; 1476 26/3 lic. art.; p.: L. R. II 2b.
64. H. D., 1472 9/6 det. sub m. Joh. Bommel.
65. 1473 21/6 det. sub m. Joh. de Boemel.
66. W. D., 1472 18/6 det. sub m. Th. de Busco.
68. Trai. d.; art.; 1465 18/7 in Löwen: II Matr. 50a.
69. A. Sanxtis, 1471 2/11 pres. ad bacc.; 1472 9/4 disp. (Lamb. de Monte). — A. de Zancten, 1464 30/8 in Löwen: Matr. II 45a.
327, 1. A. R., 1473 24/11 det. sub m. Adr. de Breda; 1475 20/4 inc. sub m. Sev. de Moneta.
2. A. V., 1481 9/4 cl. Col. — Sohn von Heinrich, Verschwender: Kuske, Kölner Handel 3, 249 n. 88a.

[1]) Intrantes: Joh. Peregrini de Bercka, prof. theol., Crist. Engelberti, dr. leg., Ger. Hamont, dr. med., Petr. de Xanctis, m. art., b. theol.

Universitäts- und Landesbibliothek Düsseldorf

327, 4 fr. Henr. Kole de Colonia, profess. monast. in Hemelroed, Cist.; i. et s.; } 15.
5 Leo de Randenroed; s., sed n. i., quia minorennis; }
6 Rutg. Custodis de Dursten; i. et s.; } 16.
7 Lamb. Ewele de Busco; i. et s.; }
8 Petr. Minor de Lisura, Trev. d.; i., s. pro universitate 4a., pro bed. 1; 17.
9 Wilh. Grelenss de Herentalis; i., n. s., quia p., sed pro bed. 1a.; 18.
10 Gerl. Ketgijn de Wesalia; i. et s.; }
11 Thom. Pijss de Wesalia; i. et s.; }
12 Bern. Byspynck de Monasterio; i. et s.; }
13 Heyn. Edynck de Monasterio; i., s. solum pro bed., quia p.; } 22.
14 Petr. Johannis de Ruckenhusen, Mag. d.; i. et s.; }
15 Ever. de Hildesheym; i. et s.; }

328. Rektor Johannes de Aqua dictus de Berka,

art. m. et theol. prof., can. s. Cuniberti Col., electus[1]) 1470 *Okt. 26 in conventu fratrum predicatorum*[2]) *finita missa univers. pro exequiis quondam Pauli de Gereshem, theol. prof., rectoris statim precedentis.*[3])

328, 1 Nyc. fil. Rodolphi de Lutelar de Endovia, d. Leod.; art.; i. et s.; Okt. 29.
2 Herm. Hamel, d. Mynd.; art.; p., 1a. bed.
3 Joh. Senhevm, d. Trev.; p., 1a. bed.
4 Ren. Erclens, Leod. d.; p. simpliciter.
5 Nyc. Petri de Dacia, presb. o. B.; i. et s.

327, 5. ? L. Meyvisch v. R., 1482 Dechant zu Jülich: Redlich 2, 1, 343 A. a.
6. R. D., 1471 2/11 pres. ad bacc.; d. Rogerus Durstan, 1472 8/5 disp.
8. P. de I.., 1471 2/11 pres. ad bacc.
9. W. H., 1471 27/6 det. sub m. Joh. de Breda.
10. G. W., 1471 2/11 pres. ad bacc.; 1473 3/4 inc. sub m. Egone de Driell.
12. B B., 1472 18/10 in Rostock; 1472–73 b. art.: Hofmeister 1, 178. 180. — ? m., Prokur. des Hochgerichts, 1553 14/7 Test.
13. Heym. M., 1472 3/6 det. sub m. Lamb. de Monte; 4/7 disp.
14. P. Rockenhusen, 1471 2/11 pres. ad bacc.; 1479 31/3 inc. sub m. Th. de Busco.
328, 1. N. E., 1470 27/11 det. sub m. Conr. Campis.
4. 1471 2/11 pres. ad bacc.

[1]) ad regendum per residuum turni m. Pauli: 28a.
[2]) Intrantes: Andr. de Confluencia, dr. theol., Wilh. de Leidis, dr. decr., Joh. de Kempis, dr. med., Oilricus de Esslingia, m. art., lic. theol.
[3]) in crastino s. Severini *(Okt. 24)* in eccl. sua s. Laurencii sepulti: 28a.

Universitäts- und
Landesbibliothek Düsseldorf

328, 6 Jac. Petri de Dacia; art.; i. et s.
7 Joh. de Hammone; art.; i. et s.
8 Conmannus Clotten, } ambo d. Trev.; s.
9 Nyc. Strenich, }
10 Paul. } ambo de Strenich; i. et s.
11 Joh. }
12 Gabr. de Tuwyngen, Const. d.; p., 1a. bed.
13 Urb. Wittenberck, Brand. d.; p., 1a. bed.
14 Rutg. de Wipperfurde; art.; medius et s. 4a.
15 Mych. de Pijsport, Trev. d.; medius et s. 4a.
16 Joh. de Dalen; art.; p., 1a. bed.
17 Heynr. de Osnaburgo; p., 1a. bed.
18 Math. Hasselt; art.; s.
19 Abel de Groningen; art.; s.
20 Steph. de Reys; art.; s.
21 Jac. de Brijlis; art.; s.
22 Corn. de Dordraco; art.; s.
23 Adr. Wellis; art.; p., 1a. bed.
24 Hugo de Dordraco, cl.; } art.; i. et { s. } quilibet.
25 Joh. de Dordraco, cl.; } { s. }
26 Nyc. Emelis; p., s. bed.
27 Walt. Dordrachi; i., s.
III 28b 28 Heynr. Montaboûr, d. Trev.; art.; s.

328, 6. 1471 2/11 pres. ad bacc.; 1474 29/4 inc. sub m. Ger. de Harlem.
8. Conomannus Cl., 1473 8/7 det. sub m. Paulo Leent.
12. 1471 2/11 pres. ad bacc.; 1472 4/7 disp.
13. 1471 2/11 pres. ad bacc.; 1474 25/4 inc. sub m. Ger. Harderwyck; 1481 30/7 rec.
14. R. Wyppelvoeren, 1471 23/5 pres. ad bacc.
16. 1471 2/11 pres. ad bacc.
17. 1471 2/11 pres. ad bacc.
18. 1470 4/12 det. sub m. Paul. Wycroed; 1471 6/4 disp.
19. 1471 2/11 pres. ad bacc.
21. 1472 9/12 det.; 1474 20/4 inc. sub m. Petro de Leydis. — J. Cornelii de Br., 1464 29/8 in Löwen: II Matr. 45a.
22. 1471 2/11 pres. ad bacc.
24. 1472 18/6 det. sub m. Th. de Busco.
25. 1472 18/6 det. sub m. Th. de Busco; 1474 15/4 inc. sub m. Joh. de Bomell; disp., quia dixit se vocatum ad residenciam beneficii.
†27. 1471 2/11 pres. ad bacc.; 1473 29/4 inc. sub m. Th. Dordraci; 1474 3/2 disp. — W. **Boem** de D.: III 151b. — 1479–83 in der A. F. (bursa Corn.) tätig: 1481 Promotor, 1482 Receptor. — 1480 27/7 art. Deput. — 1479 b. theol. — 1482 b. bibl.: Hs. 1690, 24a u. ö — 359, 72.
28. 1471 2/11 pres. ad bacc. — ? o. Carm., Coloniae lector et regens, 1480: Hurter, Nomenclator 4, 829.

Universitäts- und
Landesbibliothek Düsseldorf

328, 29 Bern. Swanden; art.; s.
30 Phil. de Swanden; art.; s.
31 Jud. de Halpurna, d. Erbip.;
32 Ambr. Wittenberch, d. Brand.; } p. totaliter.
33 Petr. de Alken, d. Trev.; medius, s. 4a.
34 Ger. de Zutphania; art.; s.
35 Joh de Buscoducis; i. et s.
36 d. Kar. de Reůbenprede ex do(m)o de Croye, } primus incompl. i., secundus i. compl., } et nichil volui propter rev. domus eorum; } s. bed. 2a.
37 et d. Joh., pedagogus eius;
38 Joh. Reuver de Bruxell(a), clientulus;
39 d. Rod. Průoys, can. Trai.; iur.; s.
40 Wilh. de Berck, nepos rectoris, et ideo n. dedit.
41 Ant. de Swolgen; art.; p., 1a. bed.
42 fr. Heynr. Surenbach, de monast. Hemelroede; s.
43 Joh. Campherbeck de Swollis; art.; s.
44 Mart. Andree de Septem castris, d. Albensis; can.; s.
45 Eg. Gerfliet, d. Trai.; art.; s.

328, 29. 1471 2/11 pres. ad bacc.; Swandell, 1472 8/5 disp.; 1475 11/5 inc. sub m. Ropp. de Scottia; 1478 23/2 lit. test. — **de Cannell**, d. Spir., 1472 12/4 in Heid.: Toepke I 336.

30. Ph. Zwanden, 1473 15/6 det. sub m. Sev. de Moneta.

31. J. **Lorcher**, dr. et can. de Brandenburg, 1511 10/3 in Tübingen; dec. (s. Gumberti) in Anaspach, 1/4 princip. in cursum biblie: Hermelink 1, 182 n. 139. — Roth, Ref.-Gesch. Augsburgs 2. A. S. 48. — Rat Mkgr. Friedrichs v. Brandenburg, 1502 Kaplan des Kardinals Raimund Peraudi, 1517–18 Unterkommissar für den Ablaß des Kard. Albr. v. Mainz: v. Rauch in Zs. für bayer. Kirchengeschichte 2 (1927).

34. 1471 2/11 pres. ad bacc.; 1473 6/4 inc. sub m. Herm. de Berchem.

35. 1471 2/11 pres. ad bacc.; J. **de Vladeracken** de B., 1473 5/4 inc. sub m. Th. de Boemel.

36. ob Sohn Antons I ? vgl. Hopf, Hist.-gen. Atlas 1, 295.

37. vgl. 435, 10.

†41. * post lic. theol., past. Pauli et rector univ. — 1471 2/11 pres. ad bacc. — A. Zwollighen, 1473 6/7 inc. sub m. Jac. Amersfordie; 1475 26/4 rec. — 1477–1501 in der A. F. (bursa Laur.) tätig: 1484 Dekan, 1485 Receptor, 1493 Quodlibetarius. — 1499 Intrans. — 1491–92 Rektor der Univ. — 1480 b., 1482 b. f., 1485 lic. theol. — 1485 past. s. Pauli. — 1501 Okt. missa ad Minores. — 414, 146. 426, 102. 438, 92. — Un. 390a, 10a; legit 1477 in bursa Laur., postea lic. theol. et pastor s. Pauli; ibi mortuus et sepultus 1501. — 1480 26/8 Regens burse: III 87b. — 1498 10/3. — Büllingen 1, 53. — Hs. 1690, 25a u. ö. — Löhr, Theol. Disput. 30 u. ö.

42. o. Cist.

43. J. C., 1471 2/11 pres. ad bacc.

Universitäts- und
Landesbibliothek Düsseldorf

328, 46 Jac. de Ketzingen, d. Arg.;
47 Joh. Textoris de Lensburch, d. Const.;
} ambo valde, ut apparuit, p., promiserunt tamen post iuramentum solvere bedellis, sed nondum ad me redierunt; puto eos esse in domo m. Co(nradi) de Campis.

48 Petr. de Nova civitate prope Orlam, d. Mag.; p., 1 a. bed.

49 Heymannus de Huesden, servit., et i. se totaliter p., n. s.

50 Tilm. de Wynteren; semidives, 4 a.

51 Ern. Hobynck de Davantria; iur.; s.

52 Joh. Bladel, servit. m. nostri de Mech(lin)ia, ad cuius rev. n.

53 Sym. fil. Jo(hannis) Rijt de Huesden; art.; s.

54 Franc. de Vianden, Trev. d.; medius solvens, 4 a.

55 Greg. de Prusia; art.; p., s. 1 a.

56 Joh. Vijlip de Colonia; i. et s.

57 Joh. Gebuyr de Colonia; art.; s.

58 Otto de Breitbach; art.; Trev. d.; s.

59 Bern. Vriess(em) fil. Jo(hannis) Hey(nri)ci Vriess(em) Tinctoris de Bomel; art.; i. et s.

III 29a 60 Lud. Kremer de Nova ecclesia, servit. m. nostri Jo(hannis) Peregrini, ad cuius rev. intytulatus gr.

61 Ger.
62 Petr.
} Erclens, fratres; art.; ambo s. 8 a.

63 Thom. de Venroede; art.; s.

64 Ever. van den Grave de Reyss, servit. d. rectoris; n.

65 Adam Fopelen de Volckmaria, Mag. d.; art.; s.

328, 46. 47. dom. m. C. de Campis = Laurentianerburse.

48. P. de N. c., 1471 17/6 det. sub m. Th. de Busco.

50. T. **Medman**, 1472 11/6 det. sub m. Paulo Leend; 1474 18/4 inc. sub m. Petro de Dacia.

52. m. n., Joh. Hulshout de M. (136, 38).

53. ? S. de Oysten, prior et pastor Wickrodensis, cruciger, 1527 7/1 articuli in laudem immacul. concepc. b. virg.: Cr. 6 a.

55. Gr. **Allensteyn** de Pr.: L. R. 45 b; 1472 18/6 det. sub m. Th. de Busco.

58. O. Breebach, 1473 5/7 det., 1475 13/4 inc. sub m. Th. de Busco. — 1475 10/11 (Urk.) m. art., Zeuge. — O. **Laner** de Br., nob. d., **Trai.** d., 1475 in Orléans: Album 3; Bijdr. en Mededeel. 34. 331 n. 142. — d., b. leg. Aur., 1478 12/5 rec., 1481 19/5 lic.: L. R. 2, 26 a; 20/6 Zeuge bei Rezeption eines b. Aur.: Un. 126, 57 a. 61 a. b. — später dr. iur. — Sohn Gerlachs, um 1480 Domherr in Mainz u. Trier; † 1523: Kisky, Domkap. 120 n. 48. — Kan. an S. Florin in Koblenz, Archidiakon in Tholey, Pr. von S. Martin in Worms, Kanzler des Mainzer Eb. Berthold: Joannis, Rer. Mog. 2, 344.

60. m. n. J. P. de Berka (280, 13).

62. vgl. 317, 16.

64. m. E. de Gravia, 1494 4/3 Eidbürge: 421, 32. — 1499 Vormund: Kuske, Köln. Handel 3, 290 n. 183. — 1500 20/5 procur. — 1502 9/11: Rechn. 98, 80 a.

Universitäts- und
Landesbibliothek Düsseldorf

328, 66 Herm. Erclens de Bonna; alius i. pro eo, sed perveniens ad debitam etatem iurabit; art.; s. 4a.
67 Thom. Branston de Scocia; art.: s.
68 Wilh. de Ratingen, servit. m. Johannis Benedicti, dr. et scholast. s. Cuniberti, ad cuius rev. n. s. nisi 1a. bed.
69 Sigismundus Wesenhafer, d. Eystetensis; art.; s.
70 fr. Joh. de Campis, d. Pattaviensis; } art.; et ambo fratres heremite o.
71 fr. Joh. Capert, d. Ambian.; } Ant. (!), penitus p. et mendici, n.

III 29b **329. Rektor Nycolaus Mommer de Ramesdonck,**
art. m., electus 1470 *Dec.* 20 *in conventu fratrum Augustinensium.*[1])

In Decembri:

III 30a 329, 1 Joh. Steincop fil. Jo(hannis) Steincop senioris, cl. Col. d.; art.; s. et i.
2 Gher. de Broeck de Buscoducis; art.; s. et i.
3 Wilh.[2]) de Vienna; art.; s. et i.
4 Ant. de Sulp de Colonia; art.; s. et i.
5 d. Bert. de Oesterhout, o. Prem., past. van der Sleiden; i. et n. dedit ob honorem domini de Manderscat.
6 Joh. Celien vel Kuokeler de Cochem; art.; s. et i.; Dec. 30.
7 Nic. Gotz de Sletzech; iur.; s. et i.

328, 67. Th. de Sc., 1475 23/5 det. sub m. Joh. de Breda.
68. m. J. Benedicti de Werl (209, 21). — ? 1473 24/5 Stipendiat im Kolleg Twerch.
69. S. Wisenhofer **de Ingelstavia** 1458 in Leipzig: Erler I 212, 126; S. de Ingelstat, 1460 b. art.: II 177. 17. — S. Wysenhover, b. alterius univ., 1471 22/1 rec.; **de Bavaria**, 3/4 inc. sub m. Rop. de Scocia, disp. — m. S. W. de Ingolstat, 1472 18/3 in Ingolstadt: Wolff 1, 8.
329, 1. J. St., 1446–75 Kölner Ratsherr.
2. G. fil. Lamberti Bruyck de B. Leod. d.; art.; 1464 18/6 in Löwen: II Matr. 43 b.
5. Vgl. oben 325, 1.
7. Schlettstadt: Der bekannte Buchdrucker; vgl. Heitz-Zaretzky, Die Kölner Büchermarken S. XVI—XVII: Voulliéme, Buchdruck Kölns XXVIII—XXXIV. LXXXII A. 2; Zaretzky, Censurprozeß 26 ff. — N. G. de Sletstad, 1456 in Erfurt: Weissenborn 1, 256. — dr. leg., 1483 16/12.

[1]) Intrantes: Oilricus de Eslingia, dr. theol., Georg. de Gladbach, dr. decr., Ger. de Haymont, dr. med., Corn. de Breda, m. art., lic. theol.; vgl. art. Dek.-Buch III 63 a.
[2]) *Vorlage:* Wihelmus.

Universitäts- und
Landesbibliothek Düsseldorf

329, 8 Joh. Confluencie; art.;
9 Jac. Mendach; art.; Trev. d.; } i. et s.

In Januario:

10 Jasper
11 Melchior } de Helluxhusen, fratres; art.; Col. d.; i. et s.
12 Thom. de Aswilre de Nucia; art.; cl.; i. et s.
13 Heinr. de Minda de Lubeeck; iur.; i. et s.
14 Ghusbertus Adriani al. Mommer de Raemsdonck, Leod. d.; i. et s.
15 Alard. Hagis, Trai. d.; art.; i. et s.
16 Wilmus Jo(hannis) de Delft, Trai. d.; art.; i. et s.
17 Arn. Bokeler de Huesden, Trai. d.; art.; i. et s.
18 Wolt. Amilii de Besoyen; art.; Leod. d.; i. et s.
19 Joh. Petri de Pueroyen; art.; Trai. d.; i. et s.
20 Heinr. Leselmont de Seghen, Mag. d.; art.; i. et s.
21 Joh. Euerbach de Seghen; art.; i. et s.
22 Corn. de Heinrici capella; art.; Leod. d.; i. et s.
23 Joh. de Slesia,
24 Joh. de Slesia, } fratres; art.; et n. dederunt, tamen i., p.
25 Petr. fil. Gulchen de Wellen, Trev. d.; i. et s.
26 Joh. Dusseldorp de Wesalia; art.; Col. d.; i. et s.
27 d Herm. Nolten de Roeden; theol.; Col. d.; i. et s.
28 Ricold. Werkindi de Tributo, Leod. d.; art.; i. et s.
29 m. Donatianus de Weel al. Crammelen; iur.; Torn. d.; i. et s.
30 Petr. Coci de Groenberch, Mag. d.; art.; i. et s.
31 fr. Joh. Gastorus, o. Ant.; iur.; Col. d.; i. et s.

329, 9. J. **Wilken** de Mendich, 1477 12/9 b. decr.: Un. 126, 55b. — m., cl., 1481 26/10 Zeuge; 1486–88 Notar in Köln: Wd. Zs. 22. Korr. n. 50 S. 117/8. — J. Williken de M., cl., 1477 7/9: III 217; 1478 11/11; 1479 20/12. — presb. 1490: III 173b. 174a. — **de Meyen**, 1492 21/3 Test.-Exekutor. — Notar: Cop. v. S. Pantaleon 8a.

13. H. L., 1476 16/9 b. decr.: Un. 126, 54b.

17. A. H., 1472 18/6 det. sub m. Th. de Busco.

22. C. **de Capella**, 1471 11/6 det. sub m. Lamb. de Monte. — m. C. de C., 1477 12/12 b. decr., 1481 26/5 lic., 19/6 rec. ad fac.: Un. 126, 56a. 61a. — 1482 Bürge u. Zahlung: L. R. 33b. 37a. — C. de C., 1482 Gesandter der Univ.: III 107a. 108a.

23. 1471 2/11 pres. ad bacc.

24. J. **Gelnysher** de Sl., 1472 8/6 det. sub m. Adr. de Breda; 4/7 disp.; J. Gilniczer **de Ungaria**: L. R. 45a.

26. 1472 8/6 det. sub m. Adr. de Breda.

28. Rechald. de Fr., 1472 11/6 det. sub m. Paulo Leend.

Universitäts- und
Landesbibliothek Düsseldorf

329, 32 Joh. Speghel de Gronau, Mis. d.; iur.; i. et s.
33 Laur. de Monte solis; art.; Rosschild.[1]) d. in Dacia; i., sed p.

In Februario:

34 Math. de Paefroed vel Brunshorn, Col.; art.; i. et s.
35 Nic. Ossenberch de Slebis, Col. d.; art.; i. et s.
36 Joh. Hilbrandi al. Greef de Waerbach; iur.; i. et s.
III 30b 37 Ever. Hoechgheboren de Colonia; art.; i. et s.
38 Joh. Jonghersen de Brielis, Trai. d.; art.; i. et est p.
39 Heinr. Stralen de Colonia; art.; i. et s.
40 Balt. Marcardi de Wimpinni, Worm. d.; art.; i. et s.
41 m. Joh. de Ypris, Mor. d.; theol.; i., sed p.
42 Bern. de Holthusen de Sutphania, Trai. d.; art.; i. et s.
43 fr. God. de Vivario, Prem. o., Leod. d.; iur.; i. et s.
44 Gher. Stael de Bonna,
45 Joh. Stael de Bonna, } Col. d.; art.; i. et s.
46 Heinr. de Coerbeeck, Pad. d.; art.; i. et s.
47 Adr. Jo(hannis)
48 Joh. Thome } de Breda; art.; Leod. d.; i. et s.
49 Lodew. Volland de Veyingen, Spir. d.; art.; i. et s.
50 Lodew. Terrer de Esselingia, Const. d.; art.; i. et s.
51 Petr. de Aquis, Leod. d.; art.; i. et s.
52 Ant. Tilmanni Rasoris de Maguncia; art.; i. et s.
53 Jac. Ellens; art.; Trev. d.; i. et[2])

329. 32. J. Sp. **de Ortranth**, 1503–04 in Leipzig: Erler I 456, 37. — später dr. u. iur. in Köln. — 1512–14 dr. u. iur.: Krafft, Briefe 120. — nob. d. J. Sp. Misnensis, 1517–18 in Bologna: Acta 282, 20. 283, 30. — Weitere Nachrichten bei Knod, Deutsche Stud. 539/40 n. 3591.

34. M. Br. **de Colonia**, 1473 5/7 det. sub m. Th. de Busco; 1475 27/4 inc. sub m. Gher. Harderwyck.

35. N. O., 1509 Pfr. zu Sieglar.

40. B M., 1493 dr., Domherr zu Worms: Urk.-Buch von Heilbronn, 2, 538. — Eck, Studierende aus Wimpfen S. 8.

41. J. Rugghenoet de Y., 1465 20/8 in Löwen: II Matr. 51a.

42. B. Z., 1472 1/6 det. sub m. Petro de Leydis; 11/6 disp.; 1474 15/4 inc. sub m. Joh. de Bomell.

44. d. G. de B., 1491 25/5 b. decr., defecit in 3 mensibus: Un. 126, 72a.

45. 1475 29/4 inc. sub m. Petro de Dacia.

47. A. de Br., 1471 2/11 pres. ad bacc.

49. b. art. Trev., 1475 19/12 in Heidelberg, 1476 6/5 m. art.: Toepke I, 348; 2, 409

51. ? P. Enden; P. Gestoltz, 1472 in Basel.

53. J. **Camen**, 1473 15/6 det. sub m. Sev. de Moneta.

[1]) *über dem durchstrichenen:* Othoniensis.
[2]) *Der Zahlungsvermerk fehlt.*

Universitäts- und
Landesbibliothek Düsseldorf

329, 54 Joh. Ratinghen; art.; Col. d.; i. et dedit a.
55 Joh. fil. Jo(hannis) tzer Hegghen de Colonia; art.; n. i., quia[1]), sed s.
56 Wilh. Johannis van Lanck de Colonia; art.; n. i., sed pater promisit pro eo, quando veniret ad etatem debitam, quod tunc iuraret.
57 Joh. de Diegden de Gravia; art.; d. Leod.; s. et i.
58 Jac. Couardi de Bormonte, Ling. d.; art.;
59 Nic. Vorini de Purgereto, Bis. d.; art.; } s. a. bed.
60 Joh. de Woennfontein de Novo castro; art.; Trev. d.; p., dedit a. et i.
61 Jud. Craenley de Colonia; art.; i. et s.
62 Joh. Sainder de Ritlinghen, Const. d.; art.; i. et s.
63 Rutg. Rinck de Colonia; art.; i. et s.
64 d. Laur. de Meyen, past. in Rapelroed; iur.; Col. d.; i. et s.
65 Arn. Jacobi de ts (G)ravensand; art.; Trai. d.; i. et s.
66 Wilh. Walteri de Delft; art.; Trai. d.; i. et s.
67 Wilh. Gontiers de Hasselt, Leod. d.; art.; i. et s.
68 Joh. Vůren,
69 Gher. Vueren, } filii Walrami de Vueren, Trai. d.; art.; i. et s.
70 d. Petr. Gensen, Leod. d.; iur.; i. et s.; Maerz 22 (fer. 6. ante let.)

330. Rektor Nycolaus de Ramsdonck,

art. m., (re)electus 1471 *Maerz* 24 *in conventu fratrum Carmelitarum.*[2])

III 31[a] 330, 1 Georg. Scoeplin de Nuhuisen; art.; Wertebergensis(!) d.; i. et dedit a.; April 2.
2 Petr. Wisen de Campis, Trai. d.; art.; i. et s.

329, 54. J. z. H., 1481–87 Ratsherr des Wollenamts. — 1472 12/12 det. sub m. Conr. de Campis; 1475 11/4 lic.
56. 1484 b., 1493 lic. u. dr. leg. — 1494. 97. 98 Intrans. — –1505 in der J. F. tätig. — 1497 can. s. Severini. — Stifter in S. Severin: Roth, Stift S. Severin 111. — 1506–30 Pr. v. Zutphen in Geldr. Kanzlei (Kanzler): Nijhoff, Gedenkwaardigheden VI passim; Hamburg. Zs. XII 316 ff.
57. J. de Gr., 1472 1/6 det. sub m. Petro de Leydis.
58. J. de Burmonte **de Burgondia**, 1473 5/7 det. sub m. Th. de Busco; (Bermonte) 1474 26/3 lic.; 17/11 inc. sub m. Barth. Kempis.
62. ? J. Sanderi, **L.**, 1486 6/6 det. sub m. Ant. Swolgen, disp.; p.: L. R. II 73 b.
68. 1472 9/6 det. sub m. Joh. Bommel; 1/9 disp.
69. 1472 9/6 det. sub m. Joh. Bommel; 1/9 disp.

[1]) *hinter* quia *Lücke; offenbar ist* minorennis *zu ergänzen.*
[2]) Intrantes: Joh. Peregrini de Berka, prof. theol., Joh. Eynatten, dr. leg., Ger. Hamont, dr. med., Sym. de Juliaco, m. art., b. theol.

Universitäts- und Landesbibliothek Düsseldorf

330, 3 Joh. Hatten de Campis, Trai. d.; art.; p., i. et dedit a.
4 Joh. Fabri de Seghen Sleifenboem, Mag. d.; art.; i. et s.
5 d. Gher. Surgheroede, can. Davantriensis; i. et s.
6 Tielm. Suns de Ratinghen, Col. d.; art.; i. et s.
7 Joh. de Hershorn, Worm. d.; art.; i., sed p.
8 Joh. Ruremund(is), Leod. d.; art.; i. et s.
9 Joh. Cros de Polim, Col. d.; art.; i. et s.
10 Dan. Mettelbach de Halpruna, Herbip. d.; art.; dedit 4a. et i.
11 Phil. de Gandavo, Torn. d.; art.; i., sed p.
12 Joh. Onverdorven de Colonia; art.; i. et s.
13 Heinr. Rommerskerken, Col. d.; art.; i. et s.
14 Joh. de A de Colonia; art.; i. et s.
15 Gob. Moescop de Coveren, Trev. d.; art.; i. et s.
16 m. Heinr. Ghuselberti de Buscoducis, Leod. d.; ius can.; i. et s. 4a.
17 d. Joh. Proys, dec. eccl. maioris Trai.; theol.;
18 d. Waltardus de Oesterhout, can. eccl. b. Marie Trai.; } rector ob rev. ipsorum n. recepit, sed i.
19 d. Math. Wenichghes, (can.) eccl. Monasteriensis Meynvelt; ius can.; i. et n. dedit similiter.
20 Petr. Jo(hannis) al. Hennis de Duren, Col. d.; art.; i. et s.
21 Mich. Swaen de Cochem, Trev. d.; art.; i. et s.
22 fr. Em. de Ungaria, Jauariensis d.; art.; n. dedit, quia purus p.
23 Elbertus Coninc de Groeninghen; art.; Trai. d.; s. et i.
24 Joh. Mirlo al. Berkers, Leod. d.; art.; i. et s.; April 30.
25 Eg. Tielmanni de Broeck, Leod. d.; art.; s. et i.; April 30.

330, 7. J. de Hirtsenhorn (Hirtsen), 1471 14/6 det. sub m. Henr. de Horst; 1473 30/3 inc. sub m. Jac. Amersfordie, disp.
8. 1471 2/11 pres. ad bacc.
9. J. P., 1472 11/12 det. sub m. Th. de Busco. — 1480–1508 past. zu Poulheim: Redlich 2, 1, 55 A. 3; Nrhein. Ann. 61, 176 n. 580. — 1506 14/8 (Urk.)
10. 1468 2/4 in Heid., 1470 20/1 b. art. v. mod.: Toepke I 323, 2. — b. Heid., 1472 20/1 rec.; 9/4 inc. sub m. Conr. de Campis; 4/7 disp. — 1478 m. art. in Heilbronn; 1504 tot: Heilbr. Urk.-Buch 2, 205; 3, 51.
14. Sohn Johanns, 1473 17/1 stud.: n. 1542.
15. G. **Confluencie**, 1471 2/11 pres. ad bacc.; 1472 11/6 disp.
16. ? H. Ghijsbertszoon, 1469 5/4 Pfr. zu Wele: Nijhoff, Inventaris van Doesburg 99.
24 J. M., 1471 11/6 det. sub m. Lamb. de Monte.
25. Jelis v. dem Broiche, vic. b. Marie in Cap.; 1486 23/2. — 1501 Pfr. in Rodenkirchen: Rosellen, Dekanat Brühl 513. — Eg. **de Palude**, quond. past. in R.; sein Oheim gibt an die Kartause Vogelsang bei Jülich: Barthol. Pisanus, Supplementum summae Pisanellae (Col. 1479): Voulliéme n. 222 [Stadtbibl. Köln].

Universitäts- und
Landesbibliothek Düsseldorf

330, 26 Joh. Heidelberch de Treveri; art.; i. et s.
27 Mart. Hovenner de Berli, Brand. d.; art.; i. et dedit a.
28 Joh. Belendorp de Berli, etiam Brand. d.; dedit marcam et i.
29 Joh. Versel tzo Buesem, Col. d.; art.; i. et s.
30 Wilh. Jo(hannis) de Alcmaria, Trai. d.; art.; i. et s.
31 Wilh. Alardi de Alcmaria, Trai. d.; art.; i. et s.
32 Petr. Gherardi Vitrificis; art.; Trai. d.; i. et s.
33 Wilh. Arkelens, Leod. d.; art.; i. et s.
34 Otto de Wesalia inferiori, Col. d.; iur., dedit 4a. et i.
35 Walt. Ruremund(is) de Mersen, Leod. d.; art.; i. et dedit a.;
36 Coenraerdus de Swalmen; art.; i. et s.;
37 Joh. Rure de Reida; art.; i. et s.;
38 Joh. Tollener de Reida; art.; i. et s.;
39 Petr. Ossenberch de Duseldorp; art.; i. et s.; } Mai 8.
40 Teperdus Ossenburg(is); art.; i. et s.;
41 Joh. Theodrici de Delft, Trai. d.; art.; i. et s;
42 Ever. Adriani de Gorcum; art.; Trai. d.; i. et s.;
III 31b 43 Franc. Lesenich, Trev. d.; art.; i. et s.;
44 Joh. Confluencie; art.; Trev. d.; i. et s.;
45 Herm. Tielmanni de Juliaco; art.; Col. d.; dedit 6a. et i.;
46 Heinr. Horn; art.; Trai. d.; i., set est p., dedit a.; } Mai 9.
47 Goesw. Oeskerken; art.; Col. d.; i. et s.;
48 Joh. Brinchuisem de Messchede; art.; Col. d.; i. et s.;
49 Nic. Gheraerdi de Schiedammis, Trai. d.; i. et s.;
50 Sim. Wilhelmi de Delft, Trai. d.; art.; i. et s.;
51 Adr. Hugonis de Nortwiick; art.; Trai. d.; i., set est p.; } Mai 10.
52 Joh. Sittert, Leod. d.; art.; i. et dedit a.;

330, 33. W. Ercklens, 1472 9/6 det. sub m. Joh. Bommel.
39. P. D., 1472 11/6 det. sub Paulo Leend; 1474 5/5 inc. sub m. Nic. Lynnich.
40. Theobardus O., 1472 3/6 det. sub m. Lamb. de Monte; 1473 3/2 disp.; 1474 27/4 inc. sub m. Ger. de Harlem.
42. E. G., 1472 1/6 det. sub m. Petro de Leydis; 1474 15/4 inc. sub m. Joh. de Bomell. — m., 1479 29/4 b. decr.: Un. 126, 58b. — E. **de Weer** (Veer) de G., Trai. d., 1487 in Orléans; procur. nat. germ.: Album 4; Fournier, Statuts 251. — später Pensionaris von Gorkum, 1510 Rat im Hof von Holland, 1513 Ratsherr im Großen Rat von Mecheln: Bijdr. en mededeel. 34, 345 n. 224.
45. H. de J., 1472 3/6 det. sub m. Lamb. de Monte; 1474 26/3 lic. art.
47. G. Euskirchen, 1472 18/6 det. sub m. Th. de Busco; 23/11 disp.
52. 1498 10/3 capell. s. Columbe.

Universitäts- und
Landesbibliothek Düsseldorf

330, 53 Adr. Jo(hannis) de Rotterdammis; art.; Trai. d.; i., set est p., dedit a.;
54 Joh. Scriptoris de Monasterio; art.; i. et s.;
55 Eg. van der Hallen de Dordraco; art.; i. et s.;
56 Eng. Enghelberti de Juliaco, Col. d.; art.; i. et s.;
57 Herm. de Confluencia; art.; i. et s.;
58 Joh. Mors de Senym; art.; Trev. d.; i. et s.;
59 Mich. Trust de Mechelinea, Cam. d.; art.; i. et s.;
60 Th. Laensteen; art.; Trev. d.; i. et s.; } Mai 10.

61 Petr. de Breedbach, Trev. d.; art.; i. et s.;
62 Nic. de Bryeio, Met. d.; art.;
63 Magn. Voessen de Ausberch;
64 Joh. de Bryeio, Met. d.; art.;
65 Georg. de Ungaria, Wesprimiensis d.; } p. et n. dederunt; Mai 10.

66 Rod. Renin de Clotten, Trev. d.; art.; i. et s.; [Mai] 11.
67 Conr. Joncker de Clotten, Trev. d.; art.; i. et s.
68 Joh. Hovel, Mon. d.; art.; i. et s.
69 Joh. Susati al. Wenichuis; art.; Mon. d.; i. et s.
70 Rod. Grubenstein de Maguncia; art.; i. et s.
71 Wilh. Delft, Trai. d.; art.; i. et s.
72 Georg. Brugghen, Leod. d.; art.; i. et s.
73 Corn. de Z(ieric)ze, Trai. d.; art.; i., set est p. et s. a.
74 Olavus Petri de Dacia, Roscghildensis d.; art.; i. et s.
75 Wenselaus de Tiin, Horsaviensis d.; art.; i. et s.
76 Greg. Beyer de Tzijc, Nenborgensis d.; art.; i. et est p.
77 Joh. Heghener de Attendorn, Col. d.; art.; i. et s.;
78 Th. Crassenstein de Coerbach, Pad. d.; art.; i. et s.; } Mai 17.

330, 53. A. N., 1472 7/12 det. sub m. Adr. de Breda.
54. 1472 8/6 det. sub m. Adr. de Breda.
55. p.: L. R. II 26a, III 14a. b; 1481 15/3 inc. sub m. Walt. de Dordraco.
57. Hartm. C., 1472 8/6 det., 1474 28/4 inc. sub m. Adr. de Breda.
60. **Henr.** L., 1472 8/6 det. sub m. Adr. de Breda.
69. vgl. 340, 23.
71. 1472 1/6 det., 1474 14/4 inc. sub m. Petro de Leydis.
72. 1472 1/6 det. sub m. Petro de Leydis.
74. O de D., 1472 3/6 det. sub m. Lamb. de Monte; 4/7 disp.
75. 1472 1/6 det. sub m. Petro de Leydis (Tyenen); 1474 19/4 **de Bohemia**, inc. sub m. Th. de Busco; 29/4 disp.
76. 1469–70 in Leipzig: Erler 1, 276.
77. J. A., 1472 3/6 det. sub m. Lamb. de Monte. — m. J. H., im Kolleg Vorburg, [1538] tot.
78. Th. **Fredburgh**, 1472 5/12 det. sub m. Lamb. de Monte. — 1476 Ratmann in Corbach: Waldeck. Gesch.bl. 4, 28.

Universitäts- und
Landesbibliothek Düsseldorf

330, 79 God. Tripmaker de Swollis, Trai. d.; art.; i. et s.;
80 Joh. ten Holt de Covardia, Trai. d.; art.; i., set est p.; } Mai 17.
81 Steph. Kael de Wesalia inferiori; art.; i. et s.;
82 Th. ten Haken to Versevelt; art.; i. et s.
83 Joh. Wisscherner de Confluencia; art.; i., set est p. et dedit a.
III 32a 84 Joh. Reineri de Lutsenborch; art.; i. et s.
85 Joh. Heimersem, Col. d.; art.; p., set promisit solvere 3a. ante festum pentecostes *(Juni 2)*, i., set n. dedit.
86 Joh. Cappelman de Sutfania; art.; i. et s.; [Mai] 18.
87 Mich. Cueburch, Herbip. d.; art.; i., set est p.
88 Jac. Rodis, Mis. d.; art.; i. et est p.
89 Bern. de Werdea, Aug. d.; i., set p. est.
90 Joh. Hemkensand, Trai. d.; art.; p. et i.;
91 Flor. Teng de Alcmaria; art.; i. et est p.;
92 Seb. Bacharach de Arbipoli; art.; p. et i.;
93 Lamb. Winandi de Borken, Mon. d.; art.[1]); i. et s.; } [Mai] 18.
94 Bruno Lamberti de Aemsterdammis; art.; i. et s.;
95 Heinr. Calcar, Col. d.; art.; i. et s.; } Mai 19.
96 Joh. Ribeeck de Calkar; art.; p. et i.;
97 Wilh. Pistoris de Grueninghen; i. et s.

330, 79. G. de Sw., 1472 12/12 det. sub m. Conr. de Campis; 1474 21/4 inc. sub m. Jac. Amisfordie.

80. J. C., 1472 4/6 det. sub m. Conr. de Campis; 1474 14/6 inc. sub m. Jac. de Amersfordia.

81. St. W., 1472 8/6 det. sub m. Adr. de Breda; 1474 26/4 inc. sub m. Sev. de Moneta.

85. 1471 21/6 det. sub m. Nic. de Harlem.

86. J. S., 1472 5/12 det. sub m. Lamb. de Monte.

87. Kouberch, 1472 11/6 det. sub m. Paulo Leend.

88. 1472 11/6 det. sub m. Paulo Leend; 4/7 disp. — J. **Arnoldus de** R., 1472 in Leipzig: Erler 1, 286.

89. 1472 12/12 det. sub m. Conr. de Campis.

96. J. C., 1472 11/6 det. sub m. Paulo Leend.

97. W. Gr., 1472 4/6 det. sub m. Conr. de Campis; 23/11 disp. — W. **Frederici** de Gr., b. art., 1474 15/2 dr. art. in Ferrara; 1475 20/10 dr. med. in F.; 1476 4/1: Pardi 58/9. 64/5. — Zuidema, Wilh. Frederici, persona van Sint-Maarten te Groningen 1489–1525. Groningen 1888. — Dr. Wilhelm, 1489 25/9. 4/11 Pfr. von S. Martin in Gr.: Ostfries. Urk.-Buch 2, 300 n. 1252, 304 n. 1257.

[1]) *es folgt durchstrichen:* p. et.

Universitäts- und
Landesbibliothek Düsseldorf

330, 98 Joh. Venraed; art.; p. et i.;
99 Gher. } Bernaerdi, fratres, de Groningen, Traid.; i. et s.;
100 Joh. }
101 Joh. Crichsz de[1]) Arkelens; art.; i. et s.;
102 Th. Walteri Harlem; art.; i. et s.;
103 Franc. Jo(hannis) de Harlem; art.; i. et s.; } [Mai] 20.
104 Nic. Mercilii de Lutsenborch; art.; i. et s.
105 Th. Gruenwalt de Duseldorp; art.; i. et s.
106 Math. Ade Leydackers de Nucia; art.; i. et s.
107 Th. Cristiani de Hag(is); art.; i. et s.
108 Jac. de Parmont, Trev. d.; art.; i. et s.
109 Ant. Jo(hannis) Haes de Savich prope Andernacum; i. et s.
110 Andr. Ellens, Trev. d.; art.; i. et s.
111 Lamb. Lambertinch de Borken, Mon. d.; i. et s.; Mai 22.
112 Tielm. Spaenger de Borken; art.; i. et s.
113 Joh. Graeve de Monasterio; art.; i. et s.
114 Joh. Pauli de Venroed; art.; i., set est p.
115 Paul. Seibich de Slesia; art.; p. et i.
116 Joh. Pellificis de Dalen; art.; Leod. d.; p. et i.
117 Joh. Gheraerdi de Leid(is); art.; p. et i.

330, 98. 1473 6/7 det. sub m. Jac. Amersfordie; 1475 17/4 inc. sub m. Barth. de Kempis; 23/5 disp. — ? m. J. v. V., c. 1499 Lehrer in Deventer: Hamelmann 207/8; Berg. Zs. 7, 218; Krafft u. Crecelius, Beiträge 1, 10; Reichling, Murmellius 17. 77.
99. G. Gr., 1472 4/6 det. sub m. Conr. de Campis.
100. J. Gr., 1472 4/6 det. sub m. Conr. de Campis.
101. J. Ercklens, 1472 11/6 det. sub m. Paulo Leend.
102. Th. H., 1472 3/6 det. sub m. Lamb. de Monte.
103. Fr. H., 1472 11/6 det. sub m. Paulo Leend.
104. N. L., 1472 4/6 det. sub m Conr. de Campis.
105. Col. d., 1481 in Orléans: Album 3; 1484 in O.: Fournier, Statuts 249.
106. ? fr. M. de N. in Brauweiler, besitzt: Paschasius, Commentaria in lamentationibus Jeremiae. Basel 1502 [GB IV 3092].
107. Th. H., 1472 9/12 det. sub m. Petro de Leydis.
108. J. Pirmont, 1473 8/7 det. sub m. Paulo Leent. 25/7 disp. — ? J. Hoelen de P., 1496 dec. s. Martini Wesal.: Metrop. Trev. 1, 280.
109. d. A. Haess de Saffge, 1487 5/4 b. decr.: Un. 126, 66b. — ? Thoenis v. Andernach, cl. Trev d., 1495 11/6.
110. 1473 27/11 det. sub m. Egone de Driel.
113. Grove, 1472 8/6 det. sub m. Adr. de Breda; 1474 26/4 inc. sub m. Sev. de Moneta, 29/4 disp. — † 1503: Parmet, Rud. v. Langen 68 A. 1: Picks Monatschrift 4, 491 u. A. 2; Reichling, Murmellius 28. 29. 52. 53. 76; Hamelmann-Löffler 151/2.
115. P. Seibit (Seiber) **de Bolaslavia**, 1467–68 in Leipzig: Erler 1, 267.
116. J. de D., 1473 23/11 det. sub m. Th. Dordraci.
117. J. L. (**minor**), 1471 2/11 pres. ad bacc.; 1474 16/4 inc. sub m. Th. de Dordraco.

[1]) Crichsz de *am Rande mit anderer Tinte nachgetragen.*

Universitäts- und Landesbibliothek Düsseldorf

330, 118 Jac. de Alfen, Trai. d.; art.; p. et i.
119 Petr. Wiggeri de Leid(is); art.; i. et s.
120 Wern. Werneri Merinck de Warendorp, Mon. d.; art.; i. et s.; Mai 24.
121 Udo Pieck de Novimagio; art.; Col. d.; i. et s.;
122 Jac. Aemsterdammis; art.; i. et s.;
123 Tielm. Seiler de Confluencia; art.; i. et s.;
124 Arn. Becker de Oesenburg(is); iur.; i., set n. dedit;
} Mai 25 (fer. 7. post ascens.).
125 Wilh. Dammonis, Osn. d.; art.; i., set est p.
III 32b 126 Nicas. Johannis Doninchtrap de Colonia; s., set n. i.
127 Wilh. de
128 Patric. de
} Ladonia ex Scocia; art.; p., set i.; Mai 27.
129 Th. de Emda, Mon. d.; art.; i. et s.
130 Nic. Greefroed; art.; Col. d.; p., set i.
131 Joh. Johannis Cani de Gorcum; art.; Trai. d.; i. et s.
132 Petr. Penser de Stralen; art.; i. et s.; Mai 29.
133 Joh. Hoefman de Lighenis ex Slesia; art.; p., set i.
134 Georg. Persoin de Musseyo; art.; p., et i.; Mai 30.
135 Julianus Petri de Boecholt;
136 Jac. Robinis de Bôcholt;
} art.; Leod. d.; i. et dederunt a. 5.
137 Heinr. Hannonis, Mon. d.; art.; i. et s.
138 Heinr. Noyen de Burch, Col. d.; art.; p. et dedit a.;
139 Th. Rodesem, Mag. d.; p., i. et s. a.;
140 Joh. Traiecti; art.; p., i.;
} Juni 7 (6. fer. p. fest. [pentecostes]).

330, 119. P. L., 1472 1/6 det., 1474 14/4 inc. sub m Petro de Leydis; disp.
122. ? J. Theodorici de A., 1475 in Ferrara: Pardi 65. — J. Brunonis de A., 1465 in Rostock: Hofm. 1, 143.
125. W. Dalmonis, 1472 12/12 det. sub m. Conr. de Campis; 1474 25/4 inc. sub m Ger. Harderwyck.
127. Landonia, 1473 6/7 det. sub m. Jac. Amersfordie; de bursa Laurencii, 2/11 disp.
128. P. de Sc., 1472 4/6 det. sub m. Conr. de Campis; 1474 26/3 lic. art.
132. P. Str. [hic magistri nostri Jac. de Stralen (205, 11) nepos ex fratre, iur. dr., in Frisia mortuus], 1472 8/5 adm. ad bacc.
133. 1477 7/9 Un. — J. L., 1481 Eidbürge: 370, 197. — ? J. H., 1481 30/8. 1482 13/2. 2/9 Notar. — 1472. 77 cl. Wrat. d.: Un. 127, 140b. 155c. — 1477 7/9.
134. 1473 4/12 det. sub m. Henr. de Horst: 1475 21/4 inc. sub m. Gher. de Harderwyck; 23/5 disp.
138. H. (Herm.) Burick, 1472 9/6 det. sub m. Joh. Bommel.
139. Th. Rudszheyn, 1471 2/11 pres. ad bacc. — Student, 1477 erstochen (18/4 im Begriff Meister zu werden). — vgl. 1486 11/8.

Universitäts- und Landesbibliothek Düsseldorf

330, 141 Jud. Beysel, can. Traiectensis superioris, b. leg.; i. et s.
142 Joh. Theodrici van der Lantscroen de Colonia; n. i., quia modo iuvenis[1]), set s.
143 Heinr. Paephoft de Calcar; iur.; i. et s.
144 Gher. Johannis de Leid(is); art.; i. et s.
145 Bald. Traiecti; art.; i. et s.; Juni 8.
146 Corn. Jo(hannis) Proyten de Monte s. Ghertrudis, Leod. d.; i., set n. dedit.
147 Serv. de Prato, Leod. d.; iur.; i. et s. 6a.
148 Joh. Georgii de Patelborn; iur.; i. et s. 4a.
149 Herm. de Dam de Cranenborch; art.; i. et s.
150 Herm. de Olp, Col. d.; art.; i. et s.
151 Crist. Ruter de Alfter, Col. d.; art.; i. et s.
152 fr. Germanus Bosart, o. pred.; theol.; i. et s.
153 Galter. Pictavet de Insulis; leg.; i. et s.
154 Math. Walrami de Tilia de Venlo; art.; i. et s.;
155 Wilh. Lovenich de Wijchroed; art.; i. et s.;
156 Eng. Wespennick de Blankenborch; art.; i. et s.; } Juni 23.
157 Andr. Overbach de Colonia; art.; s. et[2]) i.
158 Jac. Hilbrandi de Pals, Trev. d.; art.; i., set n. dedit.

330, 141. **de Aquis**, 1474 lic. leg. Lovan., 1476 lic. decr.: Foppens, B. B. 762/3; Hartzheim, Bibl. 210. — 1493 2/10. 1494 8/6. 27/10. — dr., 1494 causa: III 204a. — lebt 1494 in Aachen: Trithemius, Scr. eccl. 137a. b; Ill. vir. 68a. — verfaßt: Rosacea Mariae corona (Antwerpen c. 1495) [GB IV 6188]. — Fabricius 226/7 n. 941. — Val. Andreae, Bibl. Belg. 590. — Paquot 7, 349–352; Beiträge von Mainz u Gießen 27.

143. 1475–76 in Bologna, 1477 lic. decr., † 7/10: Acta 220, 1. 222, 14. 224, 24; Knod, Deutsche Stud. 396 n. 2709.

153. *Am Rande* *: nota.

†154. M. V., 1472 1/6 det., 1474 20/4 inc. sub m. Petro de Leydis. — 1478 Eidbürge für Bruder Walr.: 358, 29. — 1480–92 in der A. F. (bursa Corn.) tätig: 1483. 85. 87 Dekan, 1483 Receptor, 1484 Promotor, 1487 Quodlibetarius. — 1491 18/10 concessa camera in domo fac. art. — 1484. 85 art., 1492. 99. 1500. 01. 04. theol. Intrans. — 1481 b., 1483 b. f., 1485 lic., 1492 prof. theol. — 1497–98 Rektor der Univ. — 1495 26/3 can. (univ.) s. Georgii, ratione cuius legere habet, cum requiratur a dominis de consolatu cive a provisoribus et rectore; 1496 15/9 libere resign.: Un. 1b, 41a. 75a. — 1503 Dekan. — 1496 15/9 can. s. Ursule. — 1507 19/3 (Urk.) stiftet mit 250 Gl. den Altar S. Cordula in S. Ursula. — 1507 26/5 tot: S. Ursula Nekrol. S. 62; 29/5 Exequien: A. R. 15a. — 364, 54. 431, 3. 28. 437, 14. 39. 438, 10. 24. 448, 71. — 1485–1507 can. b. Marie Aquensis: Heusch 12a. — Hs. 1690, 25a u. ö. — Löhr, Theol. Disput. 30.

155. W. W., 1472 9/12 det. sub m. Petro de Leydis; 1475 9/5 inc. sub m. Joh. de Bommel.

156. E. **Scheyden**, 1473 8/7 det. sub m. Paulo Leent.

[1]) m. i. *auf Rasur.*
[2]) et *über dem durchstrichenen* set non.

Universitäts- und
Landesbibliothek Düsseldorf

330, 159 Jac. de Trennincia ex Ungaria; art.; i., set est p.
160 Steph. de Embrica; art.; i. et s.
161 Nic. Amersfordie; art.; p. et i.
162 Joh. Crummer de Treveri; art.; p. et n. dedit.
163 Joh. de Weel, Col. d.; art.; i.
164 Joh. Proys de Traiecto, can. eccl. Trai.; i. et s.
165 Joh. de Wormacia; art.; i., set n. dedit.
166 fr. Heinr., o. Prem.; theol.; i. et s.
167 Joh. de Faquoys, Cam. d.; art.; i. et s.

III 33a

331. Rektor Heynricus Tegelen,

art. m., theol. b. et med. dr., electus 1471 *Juni* 28 *in conventu fratrum predicatorum.*[1])

III 33b *Julius:*

331, 1 Thom. de Dondye de Scocia; i., p.
2 Nic. Teynnemeker de Erklens; i. et s.
3 d. Arn. de Gerdynghen, inv. eccl. par. in Boechoelt, Leod. d.; i. et s.
4 Mars. de Berch alio nomine Tryptz, d. Col.; art.; i. et s.
5 Ger. de Sechten de Colonia; art.; i. et s.
6 Herm. Bestorp de Siberch, d. Col.; i. et s.
7 Loy Silich de Egyng, d. Astitensis; i., p.
8 Wylh. Preys de Gewensdorp; i., p.
9 Joh. Rynck de Colonia; art.; i. et s.
10 Ambr. de Cruce, Cam. d., m. art. Par. et b. iur. can.; iur.; i. et s.
11 Wylh. Myddelman de Erklens; i. et s.
12 Deodericus de Redynckhoewen de Wassenberch, d. Leod.; art.; i. et s.

331, 1. Th. de Sc., 1472 7/12 det. sub m. Adr. de Breda; 1474 26/3 lic. art.; 17/11 inc. sub m. Barth. Kempis.

5. G. S., 1474 13/6 det. sub m. Nyc. Lynnich; Zeechem, 1476 (23/5) inc. sub m. Joh. de Breda. — m. art., 1480 3/10 st. iur.

7. Eligius sive Loy S., 1472 11/12 det. sub m. Th. de Busco; (Eg.) **de Wormacia**, 1475 6/5 inc. sub m. Egone de Driel.

9. Bürgermeister: 480, 1; 501, 20. — 1495–1514 Kölner Ratsherr, 1512–13 Bürgermeister. — † 1516 27/5: Art. Dek.-Buch 4, 110a. — Fahne, Köln. Geschlechter 1, 361. — Knepper, Wimpfeling 241. 278 A. 4; Schmidt, Hist. litt. de l'Alsace 1, 233. — 1507–08 Freund des Petr. Ravenas; ließ dessen Bild malen: Ortw. Gratius, Criticomastix; A. D. B. 25, 536. — 1510 Freund Glareans: Opera Zwinglii 7, 1 (Elter, De H. Glareano 1896, p. 8.) — viele Epigramme auf ihn in Buschii Epigrammaton.

[1]) Intrantes: Corn. de Breda, dr. theol., Heynr. Groeningen, dr. u. iur., Heynr. Tegelen, dr. med., Sev. de Moneta, lic. theol.

Universitäts- und Landesbibliothek Düsseldorf

331, 13 Ewer. fil. Janckonis up Langweyr de Frisia; iur.; i. et s.
14 Andr. Arnsberch de Colonia; art.; i. et s.
15 Dan. Veers de Elsdorp, d. Col.; art.; i., p.
16 Ant. Eslewe, d. Col.; art.; i., p.
17 Wybr. de Dockem; i., p.
18 Corn. de Ampsterdammis; art.; i. et s.
19 Alb. de Ampsterdammis; art.; i. et s.

Augustus:

20 d. Conr. Hoelthusen, d. Col.; iur.; i., s. 4a.
21 fr. Nic. Tordonis de Dacia, Prem.; i. et s.
22 Gyrardus de Monteboer, d. Trev.; art.; i., p.
23 Gyrardus Zirixse de Colonia; art.; i. et s.
24 Joh. de Renclenchusen; art.; i., p.
25 Ryc. de Scocia; art.; i., p.
26 Alb. Johannis Tinctoris de Harlem; art.; i. et s.
27 Gisb. Girardi Nortwyck de Harlem; art.; i. et s.
28 Reprandus Johannis de Harlem; art.; i., p.
29 Bern. Geysken; art.; i. et s.
30 Jac. Lapidis de Pingwia; iur.; i. et s.
III 34a 31 Tylm. de Scocia; art.; i., p.
32 d. Joh. Girardi de Lewardia; iur.; i. et s.
33 Th. Sypkonis de Lewardia; iur.; i. et s.
34 Jac. Prusie; art.; i., n. s., quia spoliatum se dixit.
35 Hallardus Leyd(is); art.; i., p.
36 Rickwinus Thome de Hoesden; art.; i. et s.
37 Goedfridus Adryani de Leyd(is); art.; i., p.

331, 19. vgl. 371,146.

23. m. Ger. v. Z., presb., Schulmeister von S. Martin, 1505 6/3 tot: Nrhein. Ann. 83, 122.

25. 1473 6/7 det. sub m. Jac. Amersfordie; de domo m. Lamberti, 1473 2/11 disp.; 1475 17/4 inc. sub m. Barth. de Kempis; 29/5 disp.

27. G. H., 1472 5/12 det. sub m. Lamb. de Monte; 1474 18/4 inc. sub m. Petro de Dacia.

28. Ripprand. H., 1472 11/12 det. sub m. Th. de Busco; Reparandus H., 1475 14/4 inc. sub m. Egone Dryel.

29. 1473 8/7 det. sub m. Paulo Leent.

31. 1472 3/6 det. sub m. Lamb. de Monte; T. **Crabb** de Sc., 1474 2/5 inc. sub m. Rob. de Scocia, disp.

34. J. **Bertrami** de Pr., 1478 3/12 det. sub m. Jac. Amersfordie, disp.

37. G. L., 1472 9/12 det. sub m. Petro de Leydis; 1475 30/5 inc. sub m. Th. Leydis.

Universitäts- und
Landesbibliothek Düsseldorf

September:

331, 38 Joh. Tynctoris de Wesalia; art.; n. i., quia minorennis, et s.
39 Wilh. de Noirtwyck; art.; i. et s.
40 Joh. de Hoenberch de Colonia; art.; i. et s.
41 Sym. de Hagacomitis; art.; i., p.
42 m. Ant. Grueter de Traiecto; iur.; i. et s.
43 d. Joh. Hoelle de Lichtenauwe, Mynd. d.; iur.; i. et s.
44 Joh. Petri de Alcmaria; art.; i. et s.
45 Wilh. Jacobi de Alcmaria; art.; i. et s.
46 Mart. Geressem; art.; i, p.
47 Adolph. Groningen; art.; i. et s.
48 Heynr. de Aquis, o Ant.; art.; i. et s.
49 fr. Heynr. Stoerman de Groningen; theol.; i., n. s. nisi a. bed., quia fr. minor et amicus rectoris singularis.
50 Heynr. Coci de Koerbyck; art.; i. et s.
51 Edwardus Wynckelhusen de Keyserswerd; art.; i. et s.
52 Conr. Haenxler de Ruyroert; art.; i. et s.
53 Goedfridus Sneyckys; iur.; i. et s.
54 Andr. Herbert de Duesburch; art.; i. et s.
55 Hugo Leyd(is); art.; i. et s.
56 Heynr. Berg(is); art.; i., p.
57 Adr. de Tylia de Dordraco; art.; i. et s.
58 Adolph. de Morsa; art.; i. et s.
59 God. Dordraci; art.; i., p.
60 Jac. Dordraci; art.; i., p.
61 Adr. Dordraci; art.; i., p.
62 Goedfridus Goedfridi de Novemagio; art.; i. et s.
III 34b 63 Alb. de Embrica; art.; i. et s.
64 Lodew. Clynge de Confluencia; art.; i. et s.

331, 39. 1472 7/12 det. sub m. Adr. de Breda, disp. — 1479 can. Xanct.: Nrhein. Ann. 61, 174 n. 566.
42. m. A Gr., 1479 26/4 lic. leg., b. decr. Pap. rec.: Un. 126, 58a.
45. W. A., 1473 21/6 det. sub m. Joh. de Boemel.
46. M. Gernsshem, 1472 12/12 det. sub m. Conr. de Campis.
49. Sturman, b. theol. ac custos min. Col.: Minor.-Nekrol. (G. A. 197), 53a.
54. A. D., 1472 4/6 det. sub m. Conr. de Campis. — 1474 rect. par. eccl. in Monheim, 1487 Prieser: Redlich 2. 2, 252 u. A. 1.
59. 1472 9/12 det. sub m. Petro de Leydis; 1475 11/4 lic. art.
60. **Cocus**, 1473 21/6 det. sub m. Joh. de Boemel; 1475 11/4 lic. art.; 28/11 inc. sub m. Th. Dordraci.
62. G. N., 1472 9/12 det. sub m. Petro de Leydis; 1475 11/4 lic. art.
64. L. de C., 1473 5/7 det., 1475 13/4 inc. sub m. Th. de Busco; 1475 30/9 disp. — vgl. 332, 3.

Universitäts- und
Landesbibliothek Düsseldorf

October:

331, 65 Heynr. Kunstz de Bacharako; art.; i. et s.
66 Sym. de Bobardia; art.; i., s. 4a., residuum remisi sibi propter rev. m. Wolteri de Blisia, doctoris.
67 Herm. Lyp de Arnesberch; art.; i. et s.
68 Goedfridus Mercatoris de Grevensteyn; art.; i. et s.
69 Joh. Brun de Brunswich; art.; i., s. 6a.
70 Lyppoldus de Boermer; iur.; i. et s.
71 Wern. Wolkersem de Campis; art.; i. et s.
72 Isbr. Jacobi de Leyd(is); art.; i., p.
73 d. Adr. de Grisse, o. B.; iur.; i. et s.
74 Mathe. Petri de Myddelburch; art.; i., p.
75 Bern. de Borkem; art.; i., p.
76 Des. Sturlyny, d. Met.; art.; i. et s.
77 d. Joh. Bomele, can. eccl. s. Audomari, de s. Audomaro, Mor. d.; i. et s.
78 Mart. de Egg de Mymmyngen, d. Austensis; art.; i., p.
79 fr. Ambr. de Tijn, o. Aug. canonicorum regularium, de Bohemia; art.; i., p.
80 Blasius de Buedwijs de Bohemia; art.; i., p.
81 Joh. de Peska de Bohemia; art.; i., p.
82 Mart. de Pilsnaeth de Bohemia; art.; i., p.
83 Ewer. de Rodynghen; art.; i. et s.

332. Rektor Heynricus Tegelen,

art. m., theol. b. et med. dr., reelectus 1471 *Oktober* 9 *in conventu fratrum minorum.*[1])

III 35a 332, 1 Mathe. Buerlynck de Colonia; art.; i. et s.

331, 65. H. de B., 1472 12/12 det. sub m. Conr. de Campis.
66. dr. W. de Bl. (158, 38).
67. H. A., 1472 5/12 det. sub m. Lamb. de Monte; 21/12, 1473 3/2 disp.
69. 1472 11/12 det. sub m. Th. de Busco; 1473 25/7 disp.
74. M. M., 1472 7/12 det., 1474 28/4 inc. sub m. Adr. de Breda; 1473 25/7 disp.
78. Eck, 1472 11/12 det. sub m. Th. de Busco; 1478 4/6 disp. — M. de E.. 1473 15/9 in Heid.: Toepke I 341. — Oheim des bekannten Dr. Joh. Eck; später Pfr. in Rottenburg, † 1517: Greving, Joh. Eck 51/2 unter 81. — illic (Coloniae) patruus primam lauream in artibus fuerat adeptus: Eck, Replica (1543), 53 a.
80. 1472 11/12 det. sub m. Th. de Busco.
83. 1473 5/7 det.; 1478 April inc. sub m. Th. de Busco. — E. Rodynck, dec. Quackenburg.: 1507 17/12. 19/12. 1508 2/1. 3/1 (Urk.). — m. E. Rodinck, lic. theol., 1515: Reichling, Gratius 98 XXVII. — Ablaß-Unterkommissar: Ennen, Geschichte 4, 167.

[1]) Intrantes: Joh. Peregrini de Berka, prof. theol., Ger. Haymont, dr. med. — *Für die nicht genannten Vertreter der jur. und art. Fak. ist eine Lücke offen gelassen.*

Universitäts- und
Landesbibliothek Düsseldorf

332, 2 Joh. Boysz de Waldeck; art.; i. et s.
3 Lodew. Confluencie; art.; i. et s.
4 Petr. Reyneri de Clotten; iur.; i. et s.
5 Sigerus de Steynwyck; iur.; i. et s.
6 Joh. de Steynwyck; iur.; i. et s.
7 Ant. Wollenhoeff; iur.; i., s. 4a.
8 Mich. Alcmarie; art.; i. et s.
9 Jac. Leyd(is); art.; i., p.
10 Wylh. den Offerhuys de Venlo; art.; i. et s.
11 d. Joh. Durdar de Ewersberch; theol.; i. et s.
12 d. Joh. Scoenweder de Attendarn; iur.; i. et s.
13 Nic. Daerwelt de Monasterio; art.; i., p.
14 Reymerus Pistoris de Colonia; art.; i. et s.
15 Jasp. Vley de Swyrt, cl. d. Col.; art.; i. et s.
16 Joh. Wenendey de Erklens; art.; i. et s.
17 Joh. Andree de Colonia; art.; i., p.
18 Joh. Richardi de Attendarn; art.; i. et s.
19 Heynr. Custodis de Waerendorp; art.; i., p.
20 Adr. de Hultz de Flandria; i., p., n. dedit bed.
21 Lewin. de Gandavo; i., p., n. dedit bed.
22 Herm. Nederhoewe de Hammone; art.; i. et s.
23 Bern. Schemell de Hammone; art.; i. et s.
24 Rabanus de Pingwia; art.; i., s. 3a.
25 Goedfridus de Dulmannia; art.; i., p.

332, 2. Sohn Johanns, 1467–1508 (†) Domherr in Mainz: Kisky 151 n. 382. — 1502 prep. s. Martini Wesal.: Metrop. Trev. 1, 279. — Joannis, Rer. Mog. 2, 343.
3. 1472 5/12 det. sub m. Lamb. de Monte; 1474 27/4 inc. sub m. Ger. de Harlem. — Vgl. 331, 64.
4. 1473 Schreiber einer kanon. Sammelhandschrift: Kentenich, Triere Jurist. Handschr. S. 39 n. 915, 187.
5. S. **ter Stege** de St., 1475 27/1 b. decr., disp. pro 2 mensibus: Un. 126, 52a.
6. ? J. Bazinck de Strenwieck, 1474 15/2 stud. in Ferrara: Pardi 59. — Vgl. 352, 61.
9. J. **Alffyn de** L., famil. decani Wilh. de Leydis (179, 22), 1475 24/1 b. decr. sub d. Joh. de Cervo; 3/2 Zeuge: Un. 126, 52a. b.
10. W. V., 1473 21/6 det. sub m. Joh. de Boemel.
12. ? J. de A., nuntius universitatis, † 1504 in Amsterdam: IV 6b.
14. Reynerus, 1473 5/7 det. sub m. Th. de Busco.
16. J. E., 1473 21/6 det. sub m. Joh. de Boemel.
17. J. A., 1488 29/10 publ. et curie Col. iur. not.
18. 1473 27/11 det. sub m. Egone de Driel; 1474 13/3 disp.
19. 1485 7/5 cl. Col. d., publ. imp. auct. not.
20. A. de **Hulst**, 1474 16/6 det. sub m. Rop. de Scocia.

Universitäts- und
Landesbibliothek Düsseldorf

332, 26 Nic. Fabri de Koebryck, d. Erpipilensis; art.; i., p.
27 Nic. Kunter de Swikavia, d. Zizensis; art.; i., p.
28 d. Wenceslaus de Dobrziew de Bohemia; theol.; i., p.
29 Wern. Haemer de Duceldorp; art.; i. et s.
30 Ewer. Kuetenbreuwer de Duceldorp; art.; i. et s.
31 Victor de Andernaco; art.; i., p.
32 Adr. Johannis de Dordraco; art.; i. et s.
33 Joh. Lutenista de Juliaco; art.; i. et s.
34 Joh. Johannis Tyngnagel de Tyla; art.; i. et s.

November:

III 35b
35 Wilh. Girardi de Harlem; art.; i. et s.
36 Reprandus Jacobi de Harlem; art.; i. et s.
37 Ger. Johannis de Harlem; art.; i. et s.
38 Nyc. Martini de Harlem; art.; i., p.
39 Thom. Bartholomei de Scocia; art.; i., p.
40 Jeorg. Affleck de Scocia; art.; i., p.
41 Joh. Worcum; art.; i., p.
42 Joh. de Heymbach, d. Mag.; art.; i. et s.
43 Bern. Tegeder de Monasterio; art.; i. et s.
44 Jac. Worschoten de Hollandia; art.; i., p.
45 Joh. Jacobi de Dacia; art.; i. et s.

332, 26. N. de Kupurg (Corbergh), 1472 12/12 det. sub m. Conr. de Campis; 1475 6/5 inc. sub m. Egone de Driel. — N. de K., 1475 in Leipzig: Erler 1, 299.
28. W. de B., 1473 6/7 b. art. Par., sacerd., rec.; Doberzouw, 1474 19/3 inc. sub m. Th. de Busco; 29/4 disp.
32. A. D., 1472 11/12 det. sub m. Th. de Busco.
34. J. de T., 1472 9/12 det. sub m. Petro de Leydis; 1473 3/2 disp.; C., 1477 10/4 inc. sub m. Th. Bummel, disp.
35. W. H., 1472 5/12 det. sub m. Lamb. de Monte.
37. G. H., 1472 5/12 det. sub m. Lamb. de Monte.
38. N. H., 1472 7/12 det. sub m. Adr. de Breda; 1474 26/3 lic. art.
39. d. Th. de Sc., 1473 27/11 det. sub m. Egone de Driel; (de domo de Berka), 1477 15/6 inc. sub m. Adr. de Breda.
40. G. de Sc., 1474 2/11 pres. ad bacc.
41. 1472 9/12 det. sub m. Petro de Leydis; 1474 26/3 lic. art.; 1476 18/11 inc. sub m. Arn. Hatnegge.
42. 1488–1520 can. b. Marie Aquensis: Heusch 13 b.
43. geb. c. 1451, † 1526. — 1472 7/12 det. sub m. Adr. de Breda, disp.; 1474 26/3 lic.; 1475 2/5 inc. sub m. Joh. de Breda; Tedeger, 1477 21/5 rec. — 1483 scholast. s. Mauritii Monast. — Cornelius, Münstersche Humanisten 11. — Parmet, Rud. v. Langen 68 A. 1, 197/8. — Berg. Zs. 7, 271. — Picks Monatschrift 4, 491. — Krafft-Crecelius, Beitr. 1, 63. — Reichling, Murmellius 27/8, Reform 32 u. A. 2. — Hamelmann-Löffler 149/150.
45. 1473 8/7 det. sub m. Paulo Leent. — ? J. J. de Randrucia, 1475 in Rostock: Hofm. 1, 192.

Universitäts- und
Landesbibliothek Düsseldorf

332, 46 Clemens Nicolai de Dacia; art.; i., p.
47 m. Thom. Heclis de Scocia; theol.; i. et s.
48 Joh. Ewenckhusen de Yserloen; art.; i., p.
49 Joh. Geldorp de Brabancia; i., p., n. s. bed.
50 Heynr. Hallardi de Ampsterdammis; art.; i., p.
51 Ewer. de Hoelwelt; art.; i., p.
52 d. Arn. de Gylwelt, past. in Velle, Trev. d.; iur.; i., s. 6a.
53 d. Joh. Staeffeni de Scocia; art.; i., p.
54 Rem. de Malmundario, d. Col.; art.; i. et s.
55 Joh. Alcamarie; art.; i., p.
56 Herm. Geleesch de Colonia; art.; i. et s.
57 Jasp. Gulsgen de Confluencia; art.; i. et s.
58 Jasp. de Malmundario, d. Col.; art.; i. et s.
59 Joh. Roeden de Ernsthe, d. Trev.; art.; i. et s.
60 Thom. Synkuler de Scocia; art.; i., p.
61 Petr. de Gentzyngen, d. Mag.; art.; i. et s.
62 Jac. de Gentzyngen, d. Mag.; art.; i., p.

332, 46. Cl. de D., 1472 7/12 det. sub m. Adr. de Breda, disp.
48. J. J., 1473 15/6 det. sub m. Sev. de Moneta; 1476 (23/5) inc. sub m Joh. de Breda, disp.
51. E. Holtwelt, 1472 7/12 det. sub m. Adr. de Breda; 1475 26/4 inc. sub m. Joh. de Breda. — E. Holfels **al. Radmer**, 1494 29/9 lit. test.
53. d. J. de Sc., 1473 26/11 det. sub m. Rob. de Scocia; (de domo de Berka), 1477 19/3 lic. art.
†54. R. **de Porta** de M. — 1472 5/12 det. sub m. Lamb. de Monte; [past. Martini Col., dr.] 1474 18/4 inc. sub m. Petro de Dacia. — 1479–98 in der A. F. (bursa Mont.) tätig: 1480. 88. 92 Dekan, 1492 Receptor, 1494 Promotor. — 1492. 94 art., 1499. 1502. 03. 15 theol. Intrans. — 1498 Rektor der Univ. — 1480 b., 1484 b. f., 1484 13/12 lic. theol. (Hs. 1690, 25a u. ö.), 1499 14/3 prof. theol. sub m. Joh. Olisleger de Buscoducis. — 1502 theol. Dekan, — 1498–1522 past. s. Martini. — 1513 rect. par. s. Petri in Bullingen. — 1508 Ansprache an den Kardinal Bernardinus Hispanus. — 1518 29/12 bei Abrechnung der A. F. — 387, 78. 439. 1. 515, 44. — 1489 26/6. 1507 10/2. — Bömer, Epist. obsc. vir. 42. 159. — 1522 1/3 tot; 22/9 memoria. — 1513 1/10 Test. (2 Stiftungen für das Mont.-Gymn.: hatte an diesem studiert u. 30 Jahre gelehrt). — c. 1500–06 städt. theol. Vorlesung. — olim preceptor meus singularissimus: Böcking, Suppl. 1, 10. 18. 29. 240; 2, 453. — 1511–12 Konflikt mit der Stadt: Eckertz in Nrhein. Ann. 26/27, 209. 223. 232/34. 238. 241/42; Darmstadt, Staats-A., Hs. 957, 64b. — can. et cantor s. Dionysii Leod., Bild in Pfarrhaus von St. Maria in Cap.: Kunstdenkm. 7, 1, 274. — Hist. Mus. n. 1131a. — Büllingen 2, 234. — Ortmanns, Büllingen 182.
55. 1472 9/12 det. sub m. Petro de Leydis; 1475 11/4 lic. art.
56. Ein H. G. ist 1428–50 Kölner Ratsherr, 1436–49 Bürgermeister.
60. Th. Sintular, Syncolar, 1473 6/7 det. sub m. Jac. Amersfordie; L., minor, 2/11 disp.
61. 1467 in Leipzig, 1469 det. sub m. Joh. de Spina: Erler 1, 264; 2, 215. — P. Gensyngen, 1472 13/4 inc. sub m. Herm. Berchheim, 16/4 disp.
62. **J. Gugenheymer** de G., 1469–70 in Leipzig: Erler 1, 276.

Universitäts- und
Landesbibliothek Düsseldorf

332, 63 Phil. Nasteden de s. Gwaro, d. Trev.; art.; i. et s.
64 Wolt. de Elst; art.; i., p., n. dedit bed.
65 Ant. Audriani de Tolnis; iur.; i. et s.
66 Jac. Aliuyrs de Bruxell(a); art.; i. et s.
67 Joh. de Moravia; art.; i., p., n. dedit bed.

December:

68 Stanislaus de Slesia; art.; i., p., n. dedit bed.
69 Esbernus de Dacia; art.; i. et s.
III 36a 70 Adolph. de Camp de Colonia; art.; n. i., quia minorennis, sed pater promisit, quod, postquam venerit ad annos discrecionis, si gaudere voluerit privilegiis universitatis, prestabit iuramentum consuetum, et s.
71 Mart. Reyneri de Groningen; art.; i., p.
72 Joh. de Leodio, apotecarius in Roesbeyart; i., n. s., quia singularis amicus rectoris et bedellorum.
73 Joh. de Wye de Novymagio; med.; i., n. s., quia servit. rectoris.
74 Lamb. Herle, d. Leod.; art.; i., p.
75 Bern. Eylsich de Colonia; art.; n. i., quia minorennis, sed pater promisit, quod, cum venerit ad annos discretionis, prestabit iuramentum consuetum, et s. 5a.
76 Joh. Raemsdonck; art.; i., p.
77 Joh. Ceppitis de Gandavo; art.; i. et s.
78 Ulr. de Kyria, d. Mag.; art.; i., s. 4a.

332, 63. Ph. de s. G. 1473 14/6 det. sub m. Lamb. de Monte; 25/7, 1474 3/2 disp.
†65. A. T., 1474 10/12 b. decr. sub dr. Joh. de Cervo: Un. 126, 52a. — b. u. iur., 1484 10/3 Eidbürge: 381, 44. — d. A. A. de **Clivis** (!), 1478 30/10 b. leg.: Un. 126, 57a. — (Sille) **Stille**, 1475–78 Notar imp. auct. — A. Scillir de T., Leod., 1477 2/4. — A. Adriani Stille de T. 1477 7/9. 1478 11/11.
67. J. **Domus** de M.: L. R. 52a; 1474 16/6 det., 1479 23/3 inc. sub m. Rop. de Scocia.
68. St. **Frawstath** de Sl., 1472 7/12 det. sub m. Adr. de Breda.
69. Hesb. de D., 1472 4/6 det sub m. Conr. de Campis.
71. M. Gr., dr. Senensis; war in der bursa Montis; übersetzt den Augenspiegel: Böcking, Suppl. 1, 203/04. 263.
72. J. **Boickstell** de L., 1484 16/12 Apotheker: Schrb. 104, 118a 3. — 1503 tot: Schmidt, Kölner Apotheken 134. — Joh. Rosbeyer, apotecarius ad medicine practicam assertus studens, quia dubium de mandato et singulis aliis a studentibus prestandis (durchstrichene Eintragung auf der Rückseite des Einbandes der III. Matrikel).
73. J. van Wy de N., 1465 12/8 in Rostock: Hofmeister 1, 144.
77. m. J. de G., 1474 25/4 b. decr. Lovan. rec: Un. 126, 50a. b.
78. 1473 26/11 det. sub m. Rob. de Scocia; 1475 26/4 inc. sub m. Joh. de Breda.

Universitäts- und
Landesbibliothek Düsseldorf

332, 79 Joh. de Kyria, d. Mag.; art.; i., s. 4a.
80 Allardus de Herfordia; iur.; i. et s.
81 Bald. Noertwyck, d. Trai.; art.; i., p.
82 Joh Delfft; art.; i., p.
83 Jud. Delfft; art.; i. et s.
84 Jac. Beyss de Colonia; art.; n. i., quia minorennis, et s.

III 36b **333. Rektor Heynricus Vrijse de Groeningen,**
art. m. et u. iur. dr., officialis curie Col., electus 1471 *Dec.* 20 *in conventu fratrum Augustinensium.*[1])

III 37a 333, 1 d. Steph. Surigonus, Mediolanensis, poeta laureatus et decr. b., o. humiliatorum; i. et s.
2 d. Heynr. Hermanni de Bolswardia in Frisia; iur.; i. et s.
3 Syko Franeker ex Frisia; iur.; i. et s.
4 Herm. Clivis de Colonia; art.; i. et s.
5 Joh. de Humpes; art.; i. et s.
6 Joh. Beer al. Merckelen; iur.; i. et s.
7 d. Kylianus Pfleuger de Winsem; theol.; i. et s.
8 Wilh. de Scocia; art.; i., p.
9 Joh. Pistoris de Swegavia, d. Numburg.; art.; i., p.
10 Fred. Duker de Sweigavia, eiusdem d.; art.; i., p.
11 Joh. Taffyn de Tornaco; art.; i. et s.
12 Glaugdius Taffyn de Tornaco; art.; i. et s.
13 Jac. Clyncke, cl. Cam. d.; iur.; i. et s.

332, 80. A. de **Harffa**, 1474 7/5 b. decr.: Un. 126, 50b. — ? ob = Alb. Keserlinck v. H., Sohn des Altbürgermeisters, stud. im Kolleg Twerg, 1473 8/4. 30/4. 24/5. 8/7. 19/7. 11/8. 23/8. 1474 30/7.

81. 1473 26/11 det. sub m. Rob. de Scocia.

82. 1473 21/6 det. sub m. Joh. de Boemel.

83. 1472 9/12 det. sub m. Petro de Leydis.

333, 1. — später in Löwen. — Vgl. über ihn: Keussen, Der Humanist Stephan Surigonus u. sein Kölner Aufenthalt: Westd. Zs. 18, 352–369; Hashagen in Nrhein. Ann. 106, 17.

4. H. Cl., 1474 17/11 b. decr.: Un. 126, 51b. — 1476 in Bologna: Acta 223, 37. — Knod, Deutsche Stud. 254 n. 1754.

5. Humpesch, 1473 23/11 det. sub m. Th. Dordraci.

7. K. Pfluger de Wynßheym, 1454 in Leipzig: Erler 1, 188.

8. d. W. de Sc., 1472 4/6 det. sub m. Conr. de Campis; 1474 21/4 inc. sub m. Jac. Amisfordie.

[1]) Intrantes: Corn. de Breda, dr. theol., Crist. Engelberti, dr. leg., Joh. Kempis, dr. med., Conr. Campis, m. art., lic. theol. — *Der Name des Juristen auf einer Rasur.*

Universitäts- und Landesbibliothek Düsseldorf

333, 14 Jac. Schijrll de Colonia; art.; n. i., quia minorennis, sed postea iurabit et s.

15 Th. de Schijderich de Colonia; art.; i. et s.

16 Math. Bramaint de Malmendario, Leod. d.; art.; i. et s.

17 Joh. Ernkijn de Malmendario, Col. d.; art.; i. et s.

18 Joh. Geliges, d. Trev.; theol.; i. et s.

19 Paul. Sapientis, d. Trev.; n. i., quia minor, sed promisit, cum maior fuerit, iurare; n. s., quia p.

Februarius:

20 Heynr. de Novimagio, Col. d.; art.; i. et s.

21 Petr. Oerschot prope Buscum ducis, Leod. d.; art.; n. s., sed i. et p.

22 d. Georg. Hensmen de Gleen, past. ibidem; i. et s.

23 Herm. Hornenborgh, d. Col.; n., quia de cancellaria domini Col., sed i. et n. s.

24 Mich. de Andernaco, Trev. d.; i., p.

25 Wilh. Buseman de Westenburgh, Leod. d. cl.; i. et s.

26 Ockerus de Rotterdammis, Trai. d.; art.; i. et s.

27 Joh. Bussche, Met. d.; art.; i. et s.

28 Rutg. Rutgeri, fil. civitatis Col.; art.; i. et s.

29 Wijlh. de Lamonia de Leodio; i., p.

30 Laur. Herbijn de Traiecto superiori, Leod. d.; i., p.

31 Ant. Brant de Amesfordia, d. Trai.; art.; i. et s.

32 fr. Georg. de Roit, o. pred.; theol.; i. et s.

333, 14. Ein J. Sch., wohl ein Verwandter, ist 1477–87 Kölner Ratsherr. — ? jüngster Sohn von J. Sch., erhält in subsidium studii eine Geldforderung an Henr. Knyppynck, Drost zom Hamme.

†15. 1499 b., 1504 dr. leg.; rec. — 1504. 5. 9 Dekan. — 1504 Intrans. — 1527–28 Rektor; 1530 22/11 Vicerektor. — 1538 10/7 Senior der jur. Fak. — 1539 21/6 peractio. — 556, 12. 557, 7. — liest nach dem Tode Dr. Reinarts [Stockede] schon als b. leg. 1503 die städtische Nachmittags-Vorlesung in legibus; ist in ihrem Besitz –1510 nachzuweisen. — 1511 Kammergerichts-Beisitzer in Worms: Cpr. [1511]. — 1514 10/8: Rpr. 2, 62a 2. — Dietrichs Sohn ⟨Anna Suderman, 1518 tot⟩: Kuske, Kölner Handel 3, 349 n. 255.

17. J. de M., 1474 13/6 det. sub m. Nyc. Lynnich.

24. 1474 13/6 det. sub m. Nyc. Lynnich.

25. 1472 Pfr. in Steinkirchen, archidiac. Campinie, 1477–c. 1497 Kan. in Wassenberg. — stud. decr. (unter Joh. de Cervo), 1478 17/8 Studienzeugnis: Schuffels, Wassenberg S. 51 A. 6.

26. O. **Hopper** de R., b. Par., 1473 11/1 rec.; 1473 8/4 inc. sub m. Nyc. de Harlem.

29. W. de Leodio, 1481 3/12 det. sub m. Ger. Harderwijck.

32. Rott. b. f. conv. Vienn., qui perfecit cursum lecture sue in univ. Col., 1475 1/6 lic. theol., 1477 3/10 prior conv. Friburg.: Dom.-Quellen 6, 75. 119. — obiit (? vor 1488): Hs. 1690, 24a. — † 1490 in Freiburg: Löhr, Theol. Disput. 27 u. A. 1.

Universitäts- und
Landesbibliothek Düsseldorf

333, 33 Arn. Casteren de Novimagio, Col. d.; art.; i., p.
34 Conr. Schurenveltz, Col.; quia minor, n. i., postea iurabit, sed s.
III 37b 35 d. Heynr. Stauffenbergh, preceptor s. Anthonii Col.; n., quia egregia persona, i.
36 Paul. de Merl de Colonia; art.; n. i., quia minorennis, sed s.
37 Zand. Vijnck de Venloe, Leod. d.; iur.; i. et s.
38 Joh. Schelhamer de Duysburgh, Col. d.; art.; i. et s.
39 Bartholdus Questenbergh de Colonia; quia minor, n. i., sed promisit iurare et s.
40 Andr. Duden de Colonia; art.; i. et s.
41 Arn. de Delff; art.; i., p.
42 Joh. de Wijringia; art.; n. s., sed i., p.

334. Rektor Heinricus Vrese de Groningen,

art. et u. iur. dr., pro tempore officialis curie Col., reelectus 1472 *Maerz* 24 *in conventu fratrum Carmelitarum.*[1])

334, 1 Eng. de Duyssbergh, Col. d.; art.; i. et s.
2 Joh. de Bursalia, d. Trai.; art.; i., p.
3 Cesar de Coestfeldia, Mon. d.; art.; i. et s.
4 Nyc. Thoren de Prusia; art.; i., p.
5 Gumpertus Mommersloch de Colonia; n. i., quia minor; art.; pater promisit pro eo, et s.
6 Joh. Wunnenburgh de Geseke, Col. d.; art.; i. et s.
7 Joh. Blijtterswijch de Arnheim; art.; i. et s.
8 Petr. de Rey de Ruremund(is), Leod. d.; art.; i. et s.
9 Heynr. Husshoven de Ruremund(is), Leod. d.; art.; i. et s.
10 Petr. Johannis de Harlem, Trai. d.; art.; i. et s.

333, 34. 1486–1519 Kölner Ratsherr, 1505/20 Bürgermeister.
35. 1472 erwähnt in Urk. n. 284 Antoniter des Düsseldorfer Staats-Archivs.
39. Ein B. Qu., wohl ein Verwandter, ist 1448–81 Kölner Ratsherr.
334, 1. Egb. de D., 1473 2/12 det. sub m. Jac. de Amersfordia.
2. 1482 13/6 det. sub m. Rob. de Scocia. — Vgl. 358, 41.
5. * i. a. d. etc. 78 Dec. 31 in rectoratu m. Lamberti de Monte. — 1478 1/12 det. sub m. Egone Driel.
6. J. G., b. Erf., 1473 3/2 rec.; 23/3 lic. art.; 10/4 disp. — 1465 in Erfurt: Weiss. I 308, 27.
7. J. A. de Bl., 1473 15/6 det. sub m. Sev. de Moneta; J. de A., 1475 20/4 inc. sub eodem. — m., 1478 7/3 b. decr.: Un. 126, 56 b.
10. P. H., 1473 14/6 det. sub m. Lamb. de Monte.

[1]) Intrantes: Dyon. de Wijenna al. de Maguncia, prof. theol., o. pred., Joh. de Dyngen, dr. decr., Ger. Hamont, dr. med., Corn. de Dordraco, m. art., lic. theol.

Universitäts- und Landesbibliothek Düsseldorf

334, 11 Wijlh. Engelberti de Harlem, Trai. d.; art.; i. et s.
12 Corn. Petri de Harlem, Trai. d.; art.; i. et s.
13 Aug. de Harlem; art.; i. et s.
14 Jac. Heller de Francfordia; art.; i. et s.
15 Jac. Villici de Lynen, Trev. d.; art.; i. et s.
III 38a 16 Joh. de Dulmania, Mon. d.; art.; i. et s.
17 Andr. de Lippia, Col. d.; art.; i. et s.
18 Joh. de Lippia, Col. d.; art.; i. et s.
19 Rod. Welijn de Rotenberga, Const. d.; art.; i. et s.
20 Wijlh. de Insula ex Scocia; art.; i, p.
21 Heynr. de Duisseldorp, Col. d.; art.; i. et s.
22 Joh. de Duisseldorp; art.; i., p.
23 Arn. Hesselinck de Monasterio; art.; i. et s.
24 God. de Hammone, Col. d.; art.; i. et s.
25 Jac. de Vertono, Trai. d.; art.; i. et s.
26 Bartholdus Schuden de Kalkar, Col. d.; art.; i. et s.
27 Seyno Deer de Swoll(is), Trai. d.; iur.; i. et s.
28 God. Buschman de Brede, Leod. d.; art.; i. et s.
29 Joh. Hoesden, Trai. d.; art.; i., p.
30 Th. Vogel de Wesalia, Col. d.; art.; i. et s.
31 Heynr. then Herenhoeff de Xanct(is), Col. d.; art.; i. et s.

†334, 11. W. H., 1473 14/6 det. sub m. Lamb. de Monte; 1475 14/4 inc. sub m. Egone Dryel; 1479 1/7 rec. — 1480–88 in der A. F. (bursa Mont.) tätig: 1486 Intrans: III 129b. — 1487 b. bibl. theol.

12. C. H., 1473 14/6 det. sub m. Lamb. de Monte.

14. J. H., 1475 1/6 det. sub m. Ropp. de Scottia.

15. J. L., 1475 1/6 det. sub m. Ropp. de Scottia; 1/9 disp.

16. J. Dykhenneke de D., 1476 22/4 in Rostock: Hofmeister 1, 195.

18. 1473 8/7 det. sub m. Paulo Leent. — ? d. J. **Neylinck** de L., 1485 22/1 Zahlung durch m. Ger. Harderwick: L. R. 59a.

19 R. de R., 1472 3/6 det. sub m. Lamb. de Monte; 4/7 disp.

20. W. de Insulis, 1473 14/6 det. sub m. Lamb. de Monte; 1475 31/5 inc. sub m. Petro Leydis.

22. 1473 21/6 det. sub m. Joh. de Boemel.

23. A. de M., 1473 3/12 det., 1475 6/5 inc. sub m. Egone de Driel; 30/9 disp.

24. 1473 6/7 det. sub m. Jac. de Amersfordia.

26. B. K., 1473 14/6 det. sub m. Lamb. de Monte; 25/7 disp.

29. fr. o. Aug., 1495 16/12 responsalis in quolibet: III 252b. 264b; [b.], [1497 Jan.] rec.: L. R. 71a. — 1507 18/11 penitentiarius conventus, lic. theol.: IV 54b. — 1508. 11. 18. 25. 26. 28. 29 theol. Intrans. — 1525 Dekan. — 1509–25 Prior in Köln. — Brief des Petr. Blomevenna [380, 7] an ihn im Anhang zu dessen Libellus introductorius. [Col.] 1527–28: GB IV 3557. — 1530 7/3 Exequien: dr. 64. — Krafft, Briefe 49. — Ennen, Geschichte 4, 112. 181. — Kolde 237. 270. 399. — Nrhein. Ann. 106, 27. — vgl. 437, 24.

30. Th. W., 1473 14/6 det. sub m. Lamb. de Monte; 1475 19/4 inc. sub m. Egone de Dryel. — m., 1479 12/6 b. decr.: Un. 126, 58b.

Universitäts- und
Landesbibliothek Düsseldorf

334, 32 Fred. Moerman de Groeningen; art.; i. et s.
33 Rod. Falkenburgh de Swoll(is), Trai. d.; art.; i. et s.
34 Th. Pochs de Arnhem, Trai. d.; art.; i. et s.
35 Arn. de Groeningen, Trai. d.; art.; i, p.
36 Joh. de Aquisgrano, Leod. d.; art.; i et s.
37 Adelbertus de Prusia; art.; i. et s.
38 Reyn. Noeltz de Wormacia; art.; i. et s.
39 Petr. Hoeffman de Wormacia; art.; i. et s.
40 Joh. de s. Cornelio, Col. d.; art.; i. et s.
41 Wern. Smaell de Juliaco, Col. d.; art.; i. et s.
42 Arn. Braeckman de Kalker, Col. d.; art.; i. et s.
43 Heynr. Braeckman de Kalker, Col. d.; art.; i. et s.
44 Colinus Coci de Wijtlich, Trev. d.; i. et s.
45 Jac. de Elens, Trev. d.; i. et s.
46 Castor de Clotten, Trev. d.; i., p.
47 Melchior Candarii, Spijr. d.; i., p.
III 38b 48 Arn. Erwijni de Harderwijck, Trai. d.; i. et s.
49 Petr. Laurencii de Dreijsscher, Trai. d.; art.; i. et p.
50 Joh. Nederhoeve de Hammone, Col. d.; art.; i. et s.
51 Heynr. Resinck de Wijdenburg(is), Osn. d.; art.; i. et s.
52 Hugo de Delff, Trai. d.; art.; i. et s.
53 Petr. de Delff, Trai. d.; art.; i. et s.

334, 32. 1472 4/6 det. sub m. Conr. de Campis. — Fr. M., Emdensis, Epitaphia usw.: München Hs. n. 175 (Katal. 3, 1, 112). — † 1482: Parmet, Rud. v. Langen 17 A. 3. 59 u. A. 3. 196/7. — Reichling, Murmellius 27. — Aus dem geist. Leben Westfalens 99. — Nrhein. Ann. 106, 10.

34. Th. de A., 1473 3/12 det. sub m. Egone de Driel.

36. J. **Wortzfelt** de A., 1473 21/6 det. sub m. Joh. de Boemel. — Wirtzfeld, dr., 1467–1532 can. b. Marie Aquensis: Heusch 11. — [1479–99].

37. Obbertus Pr., 1474 14/6 det. sub m. Jac. de Amersfordia. — A. **Teßchener de Torn**, 1474–75 in Leipzig: Erler I 296, 22. — 1477 Rektor der Johannisschule in Thorn: Perlbach 162a.

38. Zus. 16. Jhdts.: Huius Reynardi fil. [Eucharius] est intitulatus in quarta matricula sub a. 1514 15. iulii in secundo turno rectorie magistri nostri Joh. de Venraydt [s. u. 503, 5]. — R. W., 1473 27/11 det. sub m. Egone de Driel. — **M.**, 1477 24/3 inc. sub m. Petro de Dacia.

39. P. W., 1473 27/11 det. sub m. Egone de Driel; 1474 13/3 disp.

40. 1481 3/12 det. sub m. Ger. Harderwijck; p.: L. R. II 28a; III 18a. 21a; 1483 11/3 lic. art.

42. A. K., 1473 14/6 det. sub m. Lamb. de Monte; 1475 31/5 inc. sub m. Petro de Leydis; 1477 21/5 rec. — 1477 12/2 b. decr.: Un. 126, 56a. — 1485 consiliarius domini Clivensis (388, 67): III 126b.

43. H. K., 1473 27/11 det. sub m. Egone de Driel; 1474 13/3 disp.

47. **M. de Baden**, 1473 1/12 det. sub m. Nyc. Linnich.

49. P. de D., 1473 5/7 det. sub m. Th. de Busco.

53. 1473 24/11 det. sub m. Adr. de Breda. — b. art., p. promotus, 1493 1/5 hinterläßt nachträgliche Zahlung: L. R. 27b.

Universitäts- und
Landesbibliothek Düsseldorf

334, 54 Mart. de Scocia; art.; i., p.
55 Petr. Eppingen de Prusia; art.; i., p.
56 d. Jonas de Elsterburgh, Mijsnensis, Nomburgensis d.; art.; i., p.
57 Joh. de Koeninckfeltz, Col. d ; art.; i. et s.
58 Georg. Korenwalt, Prutenus, Sambiensis d.; art.; i., p.
59 Petr. Krapoel de Juliaco, Col. d.; art.; i., p.
60 Adolph. de Over-Em, ducatus Juliacensis, Col. d.; art.; i. et s
61 Joh. Scriptoris de Plettenbergh; art.; i. et s.
62 Heynr. Molner de Arnheim, Trai. d.; art.; i., p.
63 Th. Colonie, fil. Erwini de Wulffrode; art.; i. et s.
64 Ant. Minor de Esleve, Col. d.; art.; i. et s.
65 Rod. Campinck de Covordia, Trai. d.; art.; i., p.
66 Sym. Bercheim, d. Mis.; art.; i., p.
67 Cristof. Berchheim, d. Mis.; art.; i., p.
68 Joh. Berchheym, d. Mis.; art.; i., p.
69 Mars. Brole, d. Mis.; art.; i., p.
70 Georg. Roepes de Brede, Leod. d.; art.; i. et s.
71 Rod. Driell, d. Trai.; art.; i., p.
72 Arn. Amstelredammis, Trai. d.; art.; i. et s.
73 Joh. Heynrici de Laenstein, Trev. d.; art.; i. et s.
74 Rock de Dulmania, Mon. d.; art.; i. et s.
75 Werinbertus de Hag(is), Trai. d.; art.; i. et s.
76 Joh. Clemis de Duisseldorp; art.; i. et s.
77 Adr. Theodirici de Gorykum; art.; i. et s.

334, 54. 1474 16/6 det. sub m. Rop. de Scocia.
55. P. de Pr., 1473 4/12 det. sub m. Henr. de Horst.
56. J. **Toss de Missnia**, 1472 7/12 det. sub m. Adr. de Breda; **D**oss, 1475 25/4 inc. sub m. Joh. de Breda.
59. ? fr. P. Cratenpoel, besitzt 1549 Plinius, Lepidissimae epistolae. Col. 1519 [A. D. bl. 191].
60. A. Overhemme, Overemp, 1474 14/6 det. sub m. Jac. de Amersfordia; **L.**, 1477 12/4 inc. sub m. Gher. Harderwyck.
61. J. Pl., 1473 3/12 det. sub m. Egone de Driel; 1475 29/4 inc. sub m. Petro de Dacia.
63. Th. C. Wolfroed de C., 1475 29/5 det. sub m. Gher. de Harderwyck. — 1498 past. in Pasculo: 438, 50.
64. d. A. E., **M.**, 1486 23/11 det. sub m. Rem. de Malmandario.
65. R. C., 1473 6/7 det. sub m. Jac. Amersfordie; 1475 17/4 inc. sub m. Barth. de Kempis; 23/5 disp.
72. 1473 8/7 det. sub m. Paulo Leent.
73. J. de L., 1473 26/11 det. sub m. Rob. de Scocia; 1475 23/5 inc. sub m. Joh. de Breda.
76. J. D., 1473 3/12 det. sub m. Egone de Driel.

Universitäts- und
Landesbibliothek Düsseldorf

334, 78 Heynr. de Assindia, Col. d.; art.; i. et s.
79 ill. d. Conr. Schenck de Erbach, prep. s. Severi [Erfurt.] et can. Mag.; n. ob rev. pers.; iur.; i.
80 Joh. Lindenlouff, Mag. d., servit. eiusdem; iur.; i.
81 Joh. Clinckart, Worm. d., etiam servit. eiusdem; iur.; i.
III 39a 82 Joh. Wiert, Leod. d.; art.; i. et s.
83 Herm. Gerardi Nycolai de Oesterhaut, Leod. d.; art.; i. et s.
84 Heynr. de Antwerpia, Cam. d.; art.; i. et p.
85 Th. de Juliaco, Col. d.; art.; i. et p.
86 Joh. Niel de Colonia; n. i., quia minor, sed postea in rectoratu meo adhuc i. et s.
87 Joh. Rogener de Susato, Col. d.; art.; i. et p.
88 Joh. Jessinckhuis de Ossnaburg(is); art.; i. et s.
89 Rod. Aurifabri de Hackzana, Pad. d.; i. et s.
90 Corn. Petri de Delff; art.; i. et s.
91 Vinc. de Insulis, Torn. d.; theol.; i. et s.
92 Jac. de Insulis, Torn d.; art.; i. et s.
93 Jac. de Arnheim, Trai. d.; art.; i. et p.
94 Joh. Hoppenbruwer al. Pistoris de Borken, Mon. d.; art.; i. et s.
95 Joh. Hoppenbruwer de Borken, Mon. d.; art.; i. et p.
96 Joh. Gijlenvelt, Trev. d.; art; i. et s.

334, 78. 1473 14/6 det. sub m. Lamb. de Monte.
79. Sohn Philipps. — nepos domini Mag. [Eb. Dietr. v. Erbach], 1452 in Erfurt (1453 Rektor): Weiss. I 230, 8; 238, 3; 1454 in Heidelberg: Toepke I 279. — c. 1458 Domherr in Trier, 1462 in Mainz; Kustos in Worms, Kan. in Aschaffenburg; † 1482: Kisky, Domkap. 127 n. 127; vor 1473 1/11 in Köln; erhält vom Wormser Domkapitel die Erlaubnis, sein Biennium in Trier oder Heidelberg zu vollenden: Winkelmann, Urk.-Buch der Univ. Heidelberg 1 n. 130. — Joannis, Rer. Mog. 2, 357.
82. 1473 21/6 det. sub m. Joh. Teets de Boemel.
83. H. O., 1473 5/7 det. sub m. Th. de Busco.
84. 1472 8/6 det. sub m. Adr. de Breda.
85. 1473 5/7 det. sub m. Th. de Busco; 1476 26/5 lic. art.
86. Ein J. N. ist 1455–69 Ratsherr, wohl ein Verwandter.
88. J. O., 1473 6/7 det. sub m. Jac. Amersfordie.
91. m. V. de J., 1477 30/9 b. theol., benutzt 1478 [Juni] die dom. fac. art.; 1484 lic.: L. R. 8a. 12a. 50b. — fr. Michaelis, o. pred. (320, 17), 1482 b. f., 1484 lic. theol.: Hs. 1690, 25a u. ö. — Löhr, Theol. Disput. 30.
92. 1473 3/12 det. sub m. Egone de Driel.
93. 1473 8/7 det. sub m. Paulo Leent; 1475 14/4 inc. sub m. Egone Dryel.
94. J. B., 1479 14/6 det. sub m. Jac. de Breda. — Vgl. 356, 45.
95. J. B. **maior**, 1473 15/6 det. sub m. Sev. de Moneta.
96. J. Gilfelt, c. 1520/30 can. Monast. Eiflie, tot: Formelbuch Hermanns v. Wied.

Universitäts- und
Landesbibliothek Düsseldorf

334, 97 Ropertus Stodart de Scocia; n. intuitu decani facultatis art., cuius patrinus est; art.; i.
98 Joh. de Usungen, Mag. d.; art.; i. et p.
99 Thom. de Susato, Col. d.; i. et p.
100 Nyc. de Horn; art.; i. et s.
101 Ger. de Horn; art.; i. et s.
102 Math. de Buren, Trai. d.; art.; i. et p.
103 Joh. Vijschpe de Treveri; art.; i. et s.
104 Heynr. de Nijssa in Zelandia, Trai. d.; art.; i. et p.
105 Petr. Hoemborgh de Colonia; art.; i. et s.
106 Wijcherus de Beuerwijck, Trai. d.; art.; i. et s.
107 Bald. Gijrvliet, Trai. d.; art.; i. et p.
108 Adr. Blenckvliet, Trai. d.; art.; i. et p.
109 Heynr. Yserenbart de Colonia; n. i., quia minor, sed promisit iurare postea et s.
110 God. Palm de Colonia; quia minor, n. i., promisit postea iurare, sed s.
111 Wijlh. Busen de Novo castro; art.; i. et s.
112 Joh. Sutoris de Novo castro; art.; i. et p.
113 [N.] Groesenbecher de Colonia; art.; i. et s.
114 Joh. Boess de Treveri; art.; i. et s.
115 Wilh. Morlebach de Treveri; art.; i. et s.
116 Bern. de Kargadion, presb. natione Britanus; theol.; i. et s.
III 39b 117 Wilh. de Eversbergh, Col. d.; art.; i. et p.
118 Eucharius de Hijrtzhorn, Worm. d.; art.; i. et s.
119 Thom. de Scheijxten, Col. d.; iur.; i. et s.

334, 97. Dekan: Rop. Stodart de Scocia (262, 8). — 1474 16/6 det. sub m. Rop. de Scocia; 1476 26/3 lic. art.; 2/5 disp.; 26/11 inc. sub eodem; 1477 9/6 disp.; p.: L. R. II 2b; 1481 27/3 rec. — 1478 26/8 in domo paup.

98. 1472 in Heidelberg: Toepke 1, 338.

102. 1474 11/6 det. sub m. Joh. de Bomell; 1477 10/4 inc. sub m. Th. Bummel; disp.

104. H. de N., 1474 2/11 pres. ad bacc.

106. W. (Rutgh.) B., 1473 16/6 det. sub m. Sev. de Moneta; 1476 1/4 inc. sub m. Joh. de Breda.

110. 1478 26/6 Eidbürge für Bruder Franco: 358, 167. — Ein G. P., wohl der Vater, ist 1465–92 Kölner Ratsherr.

111. W. de N. c., 1473 21/6 det. sub m. Joh. de Boemel; 1475 11/4 lic. art.; 16/11 inc. sub m. Th. Boemell.

112. J. de N. c., 1473 1/12 det. sub m. Nyc. Linnich.

118. **de Colonia**, 1473 6/7 det. sub m. Jac. Amersfordie. — 1479 12/6 b. decr., 19/6 b. leg.: Un. 126, 58b. — militaris W. d., 1471 19/8 in Heidelberg; b. u. iur. Col., 1482 11/4 rec. ad fac. iur. in Heid.: Toepke 1, 334; 2, 518. — can. s. Andree, lic. u. iur., subdiac., wird 1496 Pfr. in Bacharach: n. 14742. 14765; 1497 past. in B.: Jeiter 98. — Hartzheim, Bibl. 74.

Universitäts- und
Landesbibliothek Düsseldorf

334, 120 Valentinus de Franckenfordis, Lubic. d.; art.; i. et s.
121 Georg. Seendenitz de Slesia; art.; i. et p.
122 Georg. Straenwalt de Slesia; art ; i. et p.
123 Crist. Arnoldi de Gorykem, Trai. d.; art.; i. et s.
124 Joh. Deys[1]) de Paderborn ut magnificus; iur.; i. et s.
125 Franco Heynrici de Gorykem, Trai. d.; art.; i. et s.
126 Jac. de Reymbach, fr. o. Carm.; theol.; i. et s.
127 Hijllbr. Suderman de Colonia; art.; i. et s.
128 Petr. de Wijringia, Trai. d.; art.; i. et p.
129 d. Joh. s Valkenhagen, presb. et vic. eccl. Mind.; iur, i. et s.
130 Georg. de Ottonia, Ottoniensis d.; art.; i. et s.
131 Joh. de Rosschildia, Rosschild. d.; art.; i. et s.
132 Petr. Yserenhoufft de Lanck, Col. d.; n. s. ad rev. Leonis, coci universitatis; i.
133 Petr. de Driel, Trai., Trai. d.; art.; i., p.
134 Wijlh. de Amesfordia, Trai. d.; art.; i., p.

III 40a

335. Rektor Cornelius de Breda,

art. m. et theol. prof., electus 1472 Juni 28 in conventu fratrum predicatorum[2]).

335, 1 God. de Eren; art.; i. et s.; Juni 28.
2 Joh. Kekel; art.; i. et s.;
3 Jac. Bratwis; art.; i. et s.;
4 Wilh. Emelis; art.; i. et s.; } Juli 3.

334, 120. V. **Perdt** de Fr.: L. R. 45 b. 47 a; b. Par., 1473 11/1 rec.; 29/3 inc. sub m. Joh. de Breda, disp. — 1475 4/7 rec. in Leipzig: Erler II 245.
121. G. de Sl., 1481 1/12 det. sub m. Rem. de Malmundario.
122. G. **de Wratislavia**, 1480 18/11 b. leg.: Un. 126, 60 a.
123. Cr. G., 1473 23/11 det. sub m. Th Dordraci.
125. Fr. G., 1473 23/11 det. sub m. Th. Dordraci.
127. Chronikalische Aufzeichnungen 1489–1504: Nrhein. Ann. 33, 41 ff.
128. 1473 27/11 det. sub m. Rob. de Scocia. — P. Syfridi de W., 1473 rect. hospitalis oppidi Juliac. Col. d.: Nrhein. Ann 69, 103 n. 148.
129. ? J. V. de Hagen, 1451 in Erfurt: Weiss. 1, 226.
130. 1473 14/6 det. sub m. Lamb. de Monte.
131. J. **de Dacia**, 1473 3/12 det. sub m. Egone de Driel; 1474 3/2 disp.
132. P. de L., 1473 27/11 det. sub m. Rob. de Scocia; 1475 11/4 lic. art.; 23/5 disp.
133. 1473 8/7 det. sub m. Paulo Leent 1478 16/3 inc. sub m. Egone de Driel.
134. W. **Hoeflaet** de A., 1473 6/7 det. sub m. Jac. Amersfordie; 1475 29/5 inc. sub m. Gher. de Harderwyck, disp. — m., 1478 [Juni, princ.?] sub forma pauperis: L. R. 1, 12 a.
335, 1. G. **de Honore**, 1474 16/6 det. sub m. Rop. de Scocia.
4. ? W. **Ellens**, 1475 1/6 det. sub m. Rop. de Scottia.

[1]) *Von anderer Hand und Tinte über dem durchstrichenen:* Deessz.
[2]) Intrantes: Joh. de Duisseldorp, prof. theol., Joh. Eversbergh, dr. decr., Gijssb. ts Gravizand, dr. med., Sev. de Moneta, m. art., lic. theol.

Universitäts- und Landesbibliothek Düsseldorf

335, 5 God. de Monte s. Geraldi, cl.
6 Eg. de Geraldimonte,
7 Adr. de Ger(a)ldi monte,
} Cam. d.; { i. et s.; / i. et p.; / i. et s.; } Juli 4.

8 Joh. Kemerer, cl. Pad.; i. et s. 4a.

9 Adam Helmon, Leod ; art.; i. et p., 1a. s. bed.

10 Petr. Nan de Dordraco;
11 Gosw. de Armke de Colonia;
12 Joh Hupe de Colonia;
13 Jac. Vollinch de Novimagio;
14 Joh. Kurspen de Rekelhusen;
} art.; i. et s.; Juli 9.

15 Leontius Meuss de Dordraco; p.; Juli 9.

16 Rob. Heyrzoit de Schocia; i., p.

17 Joh. tzo der Clocken; quia fil. notabilis civis i. et n. propt. honorem dedit

18 Vilh. Crans de Hassel, Leod.; art.; i. et s.; Juli 14.

19 Laur. Pellificis de Monisterio Efflie; art.; i. et s.

20 Joh. Seven de Chochem, Trev.; art ; i. et s.

21 Petr. Traiecti, Leod.; art.; i. et s.

22 Boecius Petri, Roeskild.; art.; i. et s.; Aug. 14.

23 ill. domic. de Ysenborch; n. i., quia minorennis; n. propt. rev. pers.; can. maioris eccl.

24 Petr. Moeden, Trev.; art.; i. et s.

25 Henr. Vacthendorp; art.; i. et s.

26 Jeorg. W(u)pper; art.; i.

III 40b 27 d. Gher. Redborch, past. in Barmen, Col.; iur.; i. et s.; Sept. 2.

335, 12. 1498–1528 Kölner Ratsherr, 1524/30 Bürgermeister.

13. J. de N., 1474 2/11 pres. ad bacc.; (de domo de Busco), 1477 12/4 inc. sub m. Gher. Harderwyck.

16. R. de Sc., 1475 1/6 det. sub m. Ropp. de Scottia.

17. J. **de Campana**, [K.], 1474 16/6 det. sub m. Rop. de Scocia; 1476 5/4 inc. sub m. Adr. de Breda; s.: L. R. II 2b. — m., 1484 30/1 b. decr.: Un. 126, 63b. — 1491 past. zu Vilich: Kuske 2, 627 n. 1237. — b. decr., 1502 rec. ad fac. art.: IV 20b. — 1517 25/6 Eidbürge: 514, 84. — Der Vater wird Pet. v. d. Clocken, seit 1469 mehrfach Bürgermeister, sein. — 1509 20/12 art. Intrans. — Vgl. 317. 37.

23. Es kann nur **Arn.** v. Y., Sohn Gerlachs, in Frage kommen; vgl. Kisky, Domkapitel S. 55/6 n. 110: 1468 Domherr in Köln, 1469 in Trier, 1475 in Mainz; † 1492. — Vgl. Joannis, Rer. Mog. 2, 374.

24. P. Muden: L. R. 50b; 1474 13/6 det. sub m. Nyc. Lynnich; (de domo de Berka), 1477 15/6 inc. sub m. Adr. de Breda; p : L. R. III 3a.

†25. H. Wachteldonck, Wachendorp, 1473 26/11 det. sub m. Rob. de Scocia; **de Colonia**, 1475 11/4 lic. art. — scabinus in alto iudicio, 1505b., 1507 lic. u. dr. leg. — 1507 jur. Intrans. — 1519 memoria. — † 1519 14/7: Kart.-Nekrol. 24a.

26. Georg. **Mertinghen**, 1474 2/11 pres. ad bacc.; Mergithem: L. R. 52a.

Universitäts- und
Landesbibliothek Düsseldorf

335, 28 d. Jac. Croone, prior fratrum her. Aug. Col.; theol.; i. et s.; Sept. 5.

29 Jac. Jacobi de Dordraco, Trai.; art.; i. et s.; Sept. 9.

30 Henr. de Dulmannia, Mon. d.; propt. honorem dominorum s. Johannis i. et n., sed a.

31 Gallus Merringher, Boburgensis; art.; i. et a. bed., quia p.

32 Rollandus de Colonia, o. min.; i. et s.

33 Arn. Heyden de Novimagio, Col.; art.; i. et s.

34 Bened. Poilkenhayn de Wratislavia, cl. eiusdem d.; iur.; i. et s.; Sept. 16.

35 Arn. the Hove de Vacthendonch; art.; i. et s.; Sept. 17.

36 Joh. Bransten
37 Thom. Kar } de Scocia; art.; i., p., a. bed.; Sept. 17.

38 Joh. Hester, can. in Capitolio et past. in Sinsche; theol.; i. et propt. honorem pers. n., sed bed. a.

39 Conr. Meyhaghen, Paterborgensis; iur.; i. et s.; Okt. 2.

40 Th. de Monte, Paterborgensis; iur.; i. et s.

41 Joh. Ricardi de Angůlo, Col. sacerd.; i. et s.

42 Mart. Johannis de Edammis, Trai.; art.; i. et s.

335, 31. G. **de Curia**, 1475 29/5 det. sub m. Gher. de Harderwyck. — 1483 18/1 b. Col., ass. in Leipzig: Erler II 280.

†32. 1475 b. f. theol., Custos: Hs. 1690, 3a. 18a. 24a. 25a. 27a. u. ö. — 1477. 79 theol. Intrans. — 1476 5/1 Custos: A. V. n. 746. — 1483–1502 Provinzial; 1502 Observant in Brühl. — 1505 24/3 in conventu detinetur. — 1505 2/4 gefangen. — besitzt Henr. de Gorichem, Quaestiones in s. Thomam (Esslingen o. J.) [G. B. IV 102]; kommt an das Minoritenkloster. — † 1514 7/1: Nrhein. Ann. 34, 105. — 1514 15/2 Exequien der theol. Fak. — Bürvenich, Annales 40/55. 64. — Schlager 153. — Eubel 286/290. — Lager, Regesten der Trierer Pfarrarchive 174 n. 695. — Franziskaner-Studien 8, 243. — 438, 117.

33. A. de N., 1473 3/12 det. sub m. Egone de Driel; 1475 19/4 inc. sub m. Egone de Dryel; 30/9 disp.

34. B. Fratislavie, b. alterius univ., 1472 23/11 rec.; 1474 27/4 inc. sub m. Ger. de Harlem.

35. A. Wachtendonck, 1473 24/11 det. sub m. Adr. de Breda.

36. J. de Sc., 1474 2/11 pres. ad bacc.; J. **Angucie, M.**, 1477 19/3 lic. art.; 9/9 m., lit. test.

37. Th. de Sc., 1473 15/6 det. sub m. Sev. de Moneta; d., 1475 29/4 inc. sub m. Petro de Dacia; 6/5 disp. (Carnis); 9/9 lit. test. — ? Th. Kyr de Sc., can. b. Marie ad Gradus, Memorienstiftung: Mem.-Buch von S. Maria ad Gr. 73 b.

38. ? o. pred., stud. gen. univ. Col., pro conv. Francofurt. profess., † 1502, schreibt Buch: Koch, Dom.-Kloster in Frankfurt 51.

40. 1475 29/8 b. u. iur., stud. in Ferrara: Pardi 61.

41. J. **Colonie** in Angelo, 1481 15/11 det. sub m. Th. de Busco.

42. M. E., 1473 23/11 det. sub m. Th. Dordraci; 1476 26/3 lic. art.

Universitäts- und
Landesbibliothek Düsseldorf

III 41a **336. Rektor [Cornelius de Breda.]**

[reelectus] 1472 Okt. 9 in domo capitulari conventus fratrum minorum[1]).

336, 1 Hartungus Koburg,
2 Nic. } Rota,
3 Joh. }
4 Jod. Hôster,
} d. Erbip.; art.; } i., p, s. a.; / i. et s.; } Okt. 16.

5 Gher. Deem, Spir.; art.; i. et s.; Okt. 21.
6 Stef. Purssinvegher de Austria; art.; i. et p.
7 Petr. Gusten, Col.; art.; i. et s.
8 Conr. de Heyden de Yphoven, Erbip.; art.; i. et s.
9 Joh. de Svartzhach, Erbip.; art.; i. et p., a.
10 Vinandus de Ruremunda, Leod. cl.; art.; i. et s.
11 Craft Vrunt, cl. Col.; art.; n. i., quia minorennis, sed alius pro eo promisit, s.
12 Joh. Vacker de Ghemundia, Vorm.; art.; i. et s.
13 Dan. Paf, Col., cl. Col.; art.; i. et s.;
14 Joh. de Hude, cl. Leod.; art.; i. et s.;
15 Bened. de Bruna; art.; i., p., bed. a.;
16 Thom. Wratislavia; art.; i. et s.[2]);
} Okt. 31.

17 Reimerus de Caster, cl. Col.; art.; i. et s.; Nov. 4.

336, 1. ? Hartungus, mathematicus; 1488 30/3 seine Artikel von der theol. Fak. verdammt: theol. Dek.-Buch Cr. 6a, H. 16a.

7. 1473 1/12 det. sub m. Nyc. Linnich; 1476 22/4 inc. sub m. Petro de Dacia, disp. — past. in Speell, Kaplan des Bürgermeisters Joh. v. Merll, † 1522 27/11: Kart.-Nekr. 24b.

8. 1471 in Leipzig: Erler 1, 281. — 1472 11/12 det. sub m. Th. de Busco; 21/12 disp.

9. 1472 11/12 det. sub m. Th. de Busco; L. R. 46a: J. **Hesse** de Swartzach; 21/12 disp. — J. H., 1498 10/3 capell. s. Columbe.

10. 1473 27/11 det. sub m. Egone de Driel; 1475 22/4 inc. sub m. Petro de Dacia.

11. 1493–1508 Kölner Ratsherr.

12. J. **W**acker, 1472 12/12 det. sub m. Conr. de Campis; 1474 29/4 inc. sub m. Ger. de Harlem.

13. 1473 15/6 det. sub m. Sev. de Moneta; **de Colonia**, 1475 11/4 lic. art.; 11/5 inc. sub m. Ropp. de Scottia. — 1487 im Schrein.

14. Huyo, Hoy, 1473 23/11 det. sub m. Th. Dordraci; 1475 9/5 inc. sub m. Joh. de Bommel; 1/9 disp.

17. Rey**n**. de C., 1473 26/11 det. sub m. Rob. de Scocia; R. de **Novo C.**, 1476 5/4 inc. sub m. Adr. de Breda, disp. — m. Reyn. **Frenck** de C., 1478 30/10 b. decr.: Un. 126, 57a.

[1]) *Die Notiz über die Wiederwahl ist unvolständig; es fehlen die Namen der Intrantes und des Rektors.*

[2]) s. *über dem durchstrichenen:* p., bed. a.

Universitäts- und
Landesbibliothek Düsseldorf

336, 18 Jac. de Herhoren, cl. Vorm.; art.; i. et s.; Nov. 9.
19 Herm. Alen, Col. cl.; art.; i. et s.
20 Joh. Novimagii, cl. Col.; art.; i. et s.; Nov. 12.
21 Vilh. Vesalie, cl. Col.; art.; i. et s.
22 Adolf. Vesalie; art.; i. et p.
23 Goesw. Buren, cl. Trai.; art.; i. et s.; [Nov.] 13.
24 Tym. Harlem, cl. Trai.; i. et p.
25 Voppo Nicolay Harlen, Trai.; i. et s.
26 Joh. Riquin, cl. Mon.; art.; i. et s.
27 Jac. Hag(is), cl. Trai.; art.; i. et p.
28 Joh. fil. Bartholomei de Novimagio, cl. Col.; art.; i. et s.
29 Joh. Ram de Nova civitate; art.; i. et s.
30 Marcil. Gravie, Col.; art.; i. et s.
31 Joh. Haes de Novimagio, cl. Col.; art.; i. et s.
32 Henr. de Dulmania; art.; i., p.
33 Dan. Leyd(is), cl. Trai.; art.; i. et s. a., p.
34 Alb. Novimagii; art; i. et s.
35 Petr. Soberhem, Mag. cl.; art.; i. et s. a., p.
III 41b 36 Joh. Sauwer, presb. Clasguensis d.; art.; i. et s.; Dec. 30(!)
37 Severus Haldech, cl. Norburgensis; art.; i. et s.; } Dec. 31(!)
38 Joh. Danswael; art.; i. et s.; }
39 Vinm. Derdich, cl. Col.; art.; i. et s.

336, 18. 1469 April in Heidelberg, 1470 31/10 b. art. v. ant.: Toepke 1, 326. — J. Harthhorn, b. alterius univ., rec. 1472 23/11; J. Hyrtzhoern 1473 26/3 inc. sub m. Lamb. de Monte, disp.

19. H. Gropelynck de A., debet legere in legibus [lic. leg.], 1472 25/4 in Rostock: Hofmeister 1, 176.

24. Tylm. (Herm.) H., 1474 13/6 det. sub m. Nyc. Lynnich.

25. V. H., 1473 27/11 det., 1476 30/3 inc. sub m. Egone de Driel; 1478 14/3 rec. — 31/3 [**M.**,] promoviert 3 magistri. — 1478 [3/6] memoria.

27. ? J. de H., fil. quond. Wilhelmi Philippi, 1477 7/2 dr. leg. in Ferrara; hatte in Orléans u. Bologna studiert: Pardi 66/7.

28. J. N., 1473 24/11 det., 1476 5/4 inc. sub m. Adr. de Breda.

29. J. de N. c., 1473 26/11 det. sub m. Rob. de Scocia; 1476 2/5 inc. sub m. Joh. de Breda.

30. M. **Wachtendonck**, 1473 24/11 det. sub m. Adr. de Breda.

31. J. N., 1473 3/12 det. sub m. Egone de Driel; 1475 11/4 lic. art.

33. 1473 23/11 det. sub m. Th. Dordraci; 1475 22/4 inc. sub m. Petro de Dacia.

35. * [14]75. anno factus m., arrestatus cum per bedellum tum etiam viva voce per rectorem sub debito prestiti iuramenti, nisi iuri staret super articulis certis nec recederet, quin in iure similia essent terminata, verum iste nichil attendens ad iuramentum recessit, quo cognito placuit tunc decanis, quod rectori illius universitatis et eius decanis istud est manifestandum, in qua percipitur suum studium continuare. — 1458 7/5 in Heidelberg: Toepke 1, 292.

37. S. **Zleetz**, 1473 4/12 det. sub m. Henr. de Horst.

38. J. **de Zleetz**, 1473 4/12 det. sub m. Henr. de Horst.

Universitäts- und
Landesbibliothek Düsseldorf

336, 40 Nic Vilhelmi Camp(is),
41 Gher. Asach de Sutfania,
42 Joh. Henrici de Sutfania,
} cl. Trai.; art.; i. et s.

43 Joh. Kamp(is),
44 Vilh. Camp(is),
45 Harnestus Camp(is),
46 Wern. Camp(is),
47 Herm. Steynvich,
48 Ger. Traiecti,
} cl. Trai.; art.; i. et s.

49 Rennerus Aist, cl. Leod.; art.; i. et s. a. bed., p.
50 Petr. Petri de Groeninghen, cl. Trai.; art.; i. et s.
51 Joh. Ritrman, presb. Trev.[1]); i. et s.
52 Th. Beer de Sittar; art; i. et s.
53 Joh. Lassenroed; art.;
54 Henr. Soberheym, cl. Mag.;
} i., p.
55 Arn. Hac, Col.; n. i., quia minorennis, sed alius, pater videlicet, promissit (!) pro eo, ubi venerit ad etatem, iurabit, et s.
56 Nic. Hoffart, Erbip. d.; s. ped. et i., p.; Dec. 17.[2])
57 Herbertus Herfordie, cl. Pad.; art.; i. et s.
58 Herm. Meyen; art.; i. et s. a., p.

336. 40. N. de C., 1473 4/12 det. sub m. Henr. de Horst; 1475 21/4 inc. sub m. Gher. de Harderwyck; 23/5 disp.
41. G. de S., 1473 4/12 det. sub m. Henr. de Horst; 1475 27/4 inc. sub m. Gher. de Harderwyck; 23/5 disp.; 1476 1/9 lit. test.
42. J. de S., 1473 4/12 det. sub m. Henr. de Horst; 1475 27/4 inc. sub m. Gher. de Harderwyck; 23/5 disp.; J. **Sluter** de S., 1476 1/9 lit. test., disp., quia intravit ordinem observantium in Amstelredammis.
44. 1473 2/12 det. sub m. Jac. de Amersfordia.
45. Ernestus de C., 1473 2/12 det. sub m. Jac. de Amersfordia.
46. 1473 2/12 det. sub m. Jac de Amersfordia; 1475 18/4 inc. sub m. Gher. de Harderwyck; 23/5 disp.
47. 1473 4/12 det. sub m. Henr. de Horst; 1475 18/4 inc. sub m. Gher. de Harderwyck; 23/5 disp.; 1476 1/9 lit. test.
48. 1473 19/11 pres. ad bacc.
49. R. **Aquis**, 1475 Juni det. sub m. Herm. Berchem.
50. P. de G., 1473 2/12 det. sub m. Jac. de Amersfordia.
52. Th Sittart, 1474 13/6 det. sub m. Nyc. Lynnich. — 1479. 82. 88 Priester, Rektor des Fraterhauses in Doesburg: Nijhoff, Inv. van Doesburg 103/4. 106/7.
53. J. Lutzenraid, 1474 13/6 det. sub m. Nyc. Lynnich; 1475 30/9 disp. — ? 1519 Rat des Eb. von Köln: D. R. T. A. N. F. 1, 765 u. ö.
54. 1473 1/12 det. sub m. Nyc. Linnich.
55. *durchstrichen; am Rande *:* iste Arn., postquam ad annos pubertatis devenit, non voluit iurare, quare de iussu parentum extinctus est.
58. 1473 1/12 det. sub m. Nyc. Linnich.

[1]) Trev. *statt des durchstrichenen* Col.
[2]) Dec. 17 *durchstrichen.*

Universitäts- und
Landesbibliothek Düsseldorf

336, 59 Jac. de Backaraco; n. i., quia minorennis, sed pater promisit nomine eius, et s.
60 Joh. Gotsachalsi de Alteno, presb. Col.; theol.; i. et s.
61 Petr. Nucie, cl. Col.; art.; i. et s.
62 Mart. Jo(hannis) Maes de Bommel; } art.; i., { s.
63 Th. de Buren, cl. Trai.; } art.; i., { p., a.

337. Rektor [Cornelius de Breda,]

[reelectus] 1472 *Dec.* 20 *in conventu fratrum Augustinensium*[1]).

III 42ª 337, 1 Bern. Herkich de Boccoldia; iur.; i. et s.
2 Nic. de Schammea, cl. Lu(n)d. d.; art.; i. et s.
3 Benidictus de Schammea; i., s. a., quia p.
4 Vin. Seghen, cl. Col.; art.; i. et n., quia p., a.

Januarius:

5 Stef. Conixvelt, Col. cl.; art.; i., s. a., p.
6 Lub. Berchmeyer, cl. Patrobornensis; iur.; i. et s.
7 Joh. Buchiler de Haerrenberch; art.; i. et s.
8 Reyn. de Aquis, cl. Leod.; art.; i. et s.
9 Zalentinus de Ysenborch, cl. Col.; art.; i. et n. dedit propt. honorem d. scholastici maioris eccl., sed propinavit solemniter vinum.
10 Gher. Hembach, cl. Col.; art.; i. et n., quia p., sed a. bed.
11 Th. Geresem, cl. Col.; art.; i. et s.
12 Mathe. de Monisterio Menwelt, cl. Col.; art.; i., p.
13 Bern. } Edellinghen; art.; i. et p.
14 Bertholomeus }

336, 59. * hic anno 1475 18. sept., altera die Lamberti, i. compl.
61. 1474 13/6 det. sub m. Nyc. Lynnich. — ? 1475 18/7 Deutschordensbruder: n. 13276.
337, 7. J. de Herrenberg dict. B., 1469 11/4 in Heid., 1471 22/5 b. art. v. ant.: Toepke I 329, 8. — J. Buycheler de Aertsberch, b. Heyd., 1473 11/1 rec. — J. de Herrenberg, 1473 26/3 inc. sub m. Lamb. de Monte; disp. super annis regencie, quousque commode redire potest, et quod non transferat se ad aliam universitatem. — de Herremberg, m. Col., 1477/8 in Tübingen: Hermelink I 4, 12.
8. 1474 14/6 det. sub m. Jac. de Amersfordia; p.: L. R. II 3a; 1476 26/3 lic. art.
9. Dom-Scholaster war damals Salentin v. Isenburg, 1466–88 (†) (365, 20).
11. 1473 3/12 det. sub m. Egone de Driel.

[1]) Intrantes: Jac. Sprenger de Basilea, dr. theol., Heinr. de Groeningen, officialis, dr. u. iur., Heinr. de Tegelen, dr. med. — *Bei letzterem Namen bricht die Eintragung ab, so daß sowohl der artistische Intrans, wie der Rektor nicht genannt werden.*

Universitäts- und
Landesbibliothek Düsseldorf

337, 15 d. Math. Presena, can. monisterii Teplensis; iur.; et a. bed., p.; 13.
16 Henr. Rechkelhusen, cl. Col.; art.; i. et s.
17 Henr. de Nova ecclesia, cl. Col.; art.; i., p., a.
18 Joh. Verswelt, cl. Leod., can. Aquensis; art.; i. et s.
19 Gher. Vinot, cl. Leod.; art.; i. et s.
20 Ant. Monisterii Euflie[1]); art.; i. et n., quia p.
21 Gher. Reys de Clevis, cl. Col.; art.; i. et s.
22 Conr. Hoeft de Munsighen; art.; i. et s.
23 Fred. Dusceldorbt; art.; i., p.
24 Joh. Clivis; i. et n.
25 Joh. Meinserhaghen; art.; et n. i., quia minorennis, sed pater promisit, et propt. honorem n., a. bed.
26 Andr. de Leyvensteyn, cl. Vorm.; art.; i. et s.
27 d. Petr. de Eechout, Cam.; i. et s.
28 Joh. de Anglia, cl. Cam.; i., n.; fam. bedelli.
29 Mart. Beuerwich; art.; cl. Trai.; i. et s.
30 Nic. Haga; art.; i. et s.
31 Henr. Verstenhoe de Herforgia, cl. Pad.; i. et s.
32 Vilh. de Novo castro; art.; i. et s.
33 Conr. Ghevensdorp; art.; i., p., a. bed.
34 Lamb. Bocvel, cl. Col.; art.; i. et s.

III 42b
35 Joh. Schenker; s.,
36 Joh. Scloesken;
37 Tilm. Scloesken;
38 Jac. Craen, cl. Col.; propt. honorem patris n.;
} n. i., sed parentes fideiussores fuerunt usque determinatum tempus.

337, 16. 1474 4/6 det., 1476 30/3 inc. sub m. Egone de Driell, disp.
17. 1474 4/6 det. sub m. Egone de Driell.
18. J. de Wirtsfeldt, dr., 1467–1532 can. b. Marie Aqu.: Heusch 11a.
21. ? m. G. de Cl., Albertista de bursa **K.**, b. theol., 1482 resp.: Hs. 1690, 25b. 103b. 129a. 130b. 132b. 137a. — Löhr, Theol. Disput. 30. — ob 371, 121?
22. C. Mynsinghen, b. Bas., 1473 3/2 rec.; 1473 24/3 inc. sub m. Paulo Leent; disp. ad inst. m. Henrici Orsoy et Lamberti de Monte. — Huf, 1477/8 in Tübingen: Hermelink I, 5, 24.
25. Damals waren Joh. u. Tilm. M. Kölner Ratsherren.
28. Gemeint wird sein der ältere Bedell Nic. de Twenbergen (179, 39).
29. M. **Visscher** de B., 1478 7/3 b. decr.: Un. 126, 56b.
32. 1474 13/6 det. sub m. Nyc. Lynnich.
33. C. **Gevelsberch**, 1474 13/6 det. sub m. Nyc. Lynnich; 1476 5/4 inc. sub m. Gher. de Harderwijck; disp., recepit ordines suos.
36. Andreas' Sohn, Neffe des Heinr. Kannengiesser, 1494 Legat: Kuske, Kölner Handel 3, 224 n. 37.
38. Damals waren Mathias u. Jac. Craen iun. Stadtschreiber.

[1]) *es folgt durchstrichen:* cleric.

Universitäts- und
Landesbibliothek Düsseldorf

337, 39 Joh. de s. Odomaro, Mor. cl.; art.; i. et p., a.
40 Lamb. de Huio, cl. Leod.; art.; i., p., a.
41 Joh. Canis, cl. Mag., can. Vorm. maioris eccl.; minorennis, sed m. presentans eum promissit (!) pro eo, quod tempore debito iuraret.
42 Joh. Hardervich, cl. Trai.; art.; i. et s.

III 43a

338. Rektor Conradus de Campis,

art. m. et theol. lic., electus 1473 *Maerz* 24 *in refectorio maiori conventus fratrum Carmelitarum*[1]).

In Marcio:

338, 1 Gerbr. Zuermunt de Alcmaria; ius can; i. et s.; 22.

In Aprili:

2 Corn. de Leydis; art.; i. et s.;
3 Ger. de Leydis; art.; i. et s.;
4 Fred. de Monasterio; art.; i., p.; } 1.
5 Fred. de Bobardia; art.; i. et s.;
6 Adam Goetzman; art.; i., p.;
7 Henr. Vous de Colonia; art.; i., p.; 2.
8 Joh. de Coesfeldia; art.; i. et s.; 6.
9 Henr. Gast de Colonia; art.; i. et s.; 9.
10 Franc. de Harlem; art.; i. et s.; 12.
11 Mathe. Floyr de Zwicka; art.; i. et s.; 17.
12 Eg. Arwijlre; art.; i. et s.; 22.

†337, 42. 1473 4/12 det. sub m. Henr. de Horst; 1475 21/4 inc. sub m. Gher. de Harderwyck; 23/5 disp. — 1480–83 in der A. F. (bursa Laur.) tätig. — 1482 art. u. med Intrans. — 1480 b., 1481 lic. med. — Un. 390a, 11a: fr. m. Gerardi [317, 89] et lic. med., ex peste obiit 1483. — memoria: III 113a.

338, 2. 1474 11/6 det. sub m. Joh. de Bomell.

3. 1474 11/6 det. sub m. Joh. de Bomell.

5. Fr. de Borbodia, 1474 2/11 pres. ad bacc.

6. A. G. **de Curia**, 1465 in Leipzig: Erler 1, 252. — A. de C., 1474 11/6 det. sub m. Joh. de Bomell.

8. 1478 19/11 det. sub m. Joh. de Breda: III 121a; 1480 15/3 inc. sub m. Jac. de Breda; p.: L. R. I 62b. II 12b.

11. m. Floher de Z., 1469 in Leipzig: Erler 1, 275. — M. **de Sleetz**, 1474 14/6 det. sub m. Jac. de Amersfordia.

[1]) Intrantes *[vgl. art. Dek.-Buch III 83b]:* Dyon. de Wienna [o. pred.], dr. theol., Wilh. de Leidis, dr. decr., [scolast. ad s. Gereonem.] Joh. de Kempis, dr. med., Heinr. de Breda, m. art., b. decr.

Universitäts- und
Landesbibliothek Düsseldorf

338. 13 Petr. Tongerloe al. de Brede; art.; i. et s.;
14 Henr. Millenboeck de Colonia; art.; i. et s.; } 24.
15 Arn. de Hinsbeeck; art.; i., p.;
16 Paul. de Zwicka; art.; i et s.; 27.
17 Gijsb. de Wesalia; art.; i., p.;
18 Herm. de Gladbach; art.; i. et s.; } 29.

In Maio:

19 Conr. de Hattingen; art.; i. et s.; 3.
III 43[b] 20 Rod. de Groningen; art.; i. et s.; 3.
21 Math. de Leerdammis; art.; i. et s.;
22 Joh. de Hillensem; art.; i. et s.; } 6.
23 Arn. de Zons; art.; i., p.;
24 Gotfr. de Embrica; art.; i. et s.; } 7.
25 Mathe. de Wedich; art.; i., p.; 8.
26 Ant. de Wesalia superiori; art.; i. et s.;
27 Joh. Fabri de Insulis; art.; i. et s.; } 10.
28 Fred. de Nuyrenberga; art.; i., p.;
29 Georg. de Oetelfengen; art.; i., p.;
30 Joh. de Bamberga; art.; i., p.;
31 Joh. Falck de Danczke; art.; i. et s.;
32 Paul. Hammonis de Lippia; i., p.; } 14.
33 Henr. de Zuzato; art.; i., p.;
34 Joh. de Gezeken; art.; i., p.;
35 Melchior de Lichnis; art.; i., p.;

338, 13. P. T., 1474 16/6 det. sub m. Rop. de Scocia; 1476 1/4 inc. sub m. Joh. de Breda; p.: L. R. II 2b.

15. A. Heynsberch, C., 1476 28/11 det. sub m. Nyc. Lynnich. — schreibt 1474 für den Pr. von S. Severin ab die Hs. Wolfenbüttel n. 4369 (Pompei Trogi epitome): Katal. 9, 120.

17. 1474 14/6 det. sub m. Joh. de Amersfordia.

19. 1474 11/6 det. sub m. Joh. de Bomell.

20 1474 14/6 det., 1476 4/4 inc. sub m Jac. de Amersfordia; 1/9 lit. test. — R. Vrese de Gr., 1468 in Rostock: Hofm. 1, 156.

21. 1474 11/6 det. sub m. Joh. de Bomell.

22. J. Hildesum, 1474 16/6 det. sub m. Rop. de Scocia.

24. 1474 4/6 det. sub m. Egone de Driell; 1476 22/4 inc. sub m. Petro de Dacia.

27. J. de I., 1473 3/12 det. sub m. Egone de Driel; 1474 4/6 intravit religionem, disp.

30. (de domo Berka), 1476 24/5 pres. ad bacc

31. J. Dansijck, 1474 14/6 det. sub m. Jac. de Amersfordia.

33. 1474 11/6 det. sub m. Joh. de Bomell. — 1498 10/3 capell. s. Mauritii.

34. 1474 13/6 det. sub m. Nyc. Lynnich; 1476 27/4 inc. sub m. Gher. de Harlem.

35. M. de Legenitz, 1474 14/6 det. sub m. Jac. de Amersfordia.

Universitäts- und
Landesbibliothek Düsseldorf

338, 36 Georg. de Rastenburch; art.; i., p.;
37 Palmerus de Prumeren; art.; i. et s.; } 14.
38 Seb. de Aquisgrano; art.; i. et s.;
39 Petr. de Meyen; art.; i. et s.; 15.
40 Ger. Pistoris de Coerbeeck; art.; i., p.;
41 Jud. de Gintzburg al. de Augusta[1]), art. m.; theol.; i. et s.;
42 Bened. Elvanger de Nurenberga, art. m.; theol.; i. et s ; } 18.
43 Joh. de Nottelen; art.; i., p.;
44 Henr. de Calkar; art.; i. et s.;
45 Nic. de Calkar; art.; i. et s.; } 19.
46 Joh. Erkelens de Colonia; art.; i. et s.;
47 Nic. de Auma; art.; i , p.; } 20.
48 Thom. de Brisich; art.; i , p.;
49 Petr. Ricardi de Attendarn; art.; i. et s.[2]); 21.
50 Petr. Salomonis de Hemer; art.; i. et s.; 22.
51 Corn. de Bursalia; art.; i., p.;
52 Fred. de Arnh(e)m; art.; i. et s.; } 22.
III 44a 53 Adr. de Broeckhuysen; art.; i. et s ;
54 Joh. de Paderborn; art.; i. et s.; 23.
55 Lamb. de Bor; art.; i. et s.; } 25.
56 Joh. de Vienna; art.; i. et s.;

338, 36. **Prucie**, 1474 11/6 det. sub m. Joh. de Bomell; 1479 30/3 inc. sub m. Jac. de Amersfordia. — ? G. Zcinck de R., 1485/6 in Leipzig: Erler 1, 350.

37. 1474 4/6 det. sub m. Egone de Driell.

†41. ? J. Gay de Gynczburk, 1464 in Leipzig: Erler 1, 243. — 1476 princ. in sent.: L. R. 1, 4a. — J. de A., b. theol., 1477 21/12 testis: III 115b. — 1478 [Dec.] rec. ad gremium fac.: L. R. 1, 13a. — b. f. theol., 1479 9/10 art. Intrans. — 1489 17/3 dr. theol., 24/3 theol. Intrans: III 77a. 155a. 161a. — 1476 b. bibl., 1477 prior vacanciarum. — lic. theol.: Hs. 1690, 19a. 24a. 28a u. ö.

43. J. **Fabri** de N., **M.**, 1476 11/6 det. sub m. Egone de Driel. — 1478 17/7 in domo paup.

44. 1474 4/6 det. sub m. Egone de Driell.

46. 1474 11/6 det. sub m. Joh. de Bomell; 1476 26/3 lic. art.

47. 1474 14/6 det. sub m. Jac. de Amersfordia.

48. ? 1515 o. pred. in conv. Col.: Moph. 9, 149.

49. P. de A., 1474 16/6 det. sub m. Rop. de Scocia.

52. Fr. (Th.) A., 1474 4/6 det. sub m. Egone de Driell.

53. 1474 11/6 det. sub m. Joh. de Bomell.

55. L. **Bornheym**, 1474 11/6 det. sub m. Joh. de Bomell.

[1]) al. de A. *mit schwarzer Tinte nachgetragen.*
[2]) *hinter* s. *Rasur.*

Universitäts- und
Landesbibliothek Düsseldorf

338, 57 Sim. de Novo castro; art.; i. et s.
58 fr. Joh. Michahel(is) de Dacia; art ; i. et s.;
59 fr. Win. Berenroede; art.; i. et s.;
} o. Joh. babtiste conventus Col.; ob rev. ordinis et reformationis n. s.;
60 Dan. Ravensclach; art.; i. et s.;
61 Henr. de Osnaburgis; art.; i. et s.;
62 Paul. Mercatoris de Hachenberch; art.; i. et s.;
63 Joh. Boetberch de Hemrsbach; art.; i. et s.;
64 Arn. Anthonii de Zanct(is); art.; i. et s.;
65 Jac. Bruys de Kerborch; art.; i., p.;
66 Ger. de Villeta; art.; i. et s.;
67 Henr. de Villeta; art.; i. et s.;
68 Jud. de Yphoven; art.; i., p.;
69 Arn. Bollick de Sweelm; art.; i., s.;
70 Ger. Grave de Monasterio; art.; i. et s.;
71 Henr. Esbeeck de Lippia; art.; i. et s.;
} 26.
72 Wolt. Kortgen de Alcmaria; art.; i. et s.; 28.
73 Joh. Clemper de Dulmania; art.; i., p.;
74 Jac. de Monte s. Geertrudis; art.; i. et s.;
} 29.
75 Wig. de Felici civitate; art.; i. et s.;
76 Petr. de Hammone; art.; i., p.;
77 Joh. de Hammone; art.; i., p.;
78 Henr. de Castro; art.; i. et s.;
79 Andr. de Venroy; art.; i. et s.;
} 31.

338, 57. 1474 14/6 det. sub m. Jac. de Amersfordia; 1476 5/4 inc. sub m. Gher. de Harderwijck. — m. art., 1504 past. in Niell: IV 5b.

58. 59. über den Verfall des Kölner Johanniterhauses berichtet eine Urkunde von 1469 5/10 (Düss. A., Johanniter n. 503).

61. L., 1482 12/6 det. sub m. Bart. de Kempis.

63. J. Heynsbach, 1475 Juni det. sub m. Herm. de Berchem.

65. J. Kijrburg, 1474 13/6 det. sub m. Nyc. Lynnich; L. R. 50b: Kirgberg.

68. ? J. Viczthuem de Y., 1466 in Leipzig: Erler 1, 255.

69. A. Sw., 1474 11/6 det. sub m. Joh. de Bomell.

70. G. de M., 1474 2/11 pres. ad bacc.

72. W. K., 1475 3/2 Zeuge: Un. 126, 52b.

78. 1474 4/6 det. sub m. Egone de Driell. — H. v. der Burch, 1479 2/10 cl.: Hs. C 17, 104b.

†79. 1474 14/6 det. sub m. Jac. de Amersfordia [postea prep. s. Cuniberti]; [et Daventriensis], 1476 4/4 inc. sub eodem; lit. test.; 1499 Pr. v. S. Kunibert in Köln; 1507 1/4 v. S. Patroklus in Soest, päpstl. Protonotar, in Rom residierend (Archiv Gracht). — Freund des Petr. Ravennas: A. D. B. 25, 536. — 1507: Brb. 43, 226a. — 1509 18/9 dr. decr., prep. s. K., s. Lebuini in Daventria, [s. Plecselmi] in Oldenseil et (s. Patrocli) in Zuzato, rec. ad cons. fac., 4/10 i. in domo sue habitationis. — 1512/3 Rektor der Univ. — 1515/6 Prozeßakten. — 1515 Pfr. in

Universitäts- und
Landesbibliothek Düsseldorf

In Junio:

338, 80 Ger. de Maseyck; art.; i. et s.;
81 Jheron. Vriberch de Wratislavia; ius can.; i et s.; } 1.
82 Nic. Hereman de Pormerend; art.; i., p.; 2.
83 Joh. Boler de Sinsick; art.; i. et s.;
84 Nic. de Amrsterdammis; art.; i., p.; } 3.
III 44b 85 Henr. de Monasterio; art.; i., p.; 4.
86 Ger. de Wesalia; art.; i., p.;
87 Joh. de Maguncia; art.; i. et s. n.; } 5.
88 Greg. Kommel de Stralen; art.; i., p.;
89 Jac. de Nurenberga; art.; i., p.; 8.
90 Joh. Hameke de Warendorp; art.; i. et s.; 9.
91 Conr. de Kitzing(en); iur.; i. et s.;
92 Reyn. de Breempt; art.; i. et s.; } 10.
93 Marc. Bertoldi de Steenwijck; art.; i., p ;
94 Jasp. Carpentarii de s. Guoere; iur.; i. et s.; } 13.
95 Joh. Arnoldi de Bamberga; art.; i., p.;
96 Leon. de Bamberga; art.; i., p.;
97 Fred. de Bamberga; art.; i., p.;
98 Greg. Welrer de Swicka; art.; p., minorennis, n. i.,
99 Petr. de Swicka; art.; i., p., } s. ambo 1a.; } 14.
100 Steph. de Scocia; art.; i., p.;

Rotterdam. — 1519 22/12 Stiftung in S. Kunibert. — † 1519: Nrhein. Ann. 75, 100 u. A. 1; 106, 39. — einflußreicher Kuriale: Ortw. Gratius, Criticomastix. — Berg. Zs. 6, 231. — Muther 109. — Kalkoff in Oberrhein. Zs. N. F. 32, 454 A. 3, 466 A. 2.

338, 80. 1474 13/6 det. sub m. Nyc. Lynnich; 1478 23/2 lic. art.; 1481 23/3 inc. sub m. Egone Driel, disp.

81. H. Freiberg, 1488 8/9. 1491 16/9 not. publ.

83. J S., 1474 4/6 det. sub m. Egone de Driell.

84. 1474 13/6 det. sub m. Nyc. Lynnich. — N. Werdensen de A., 1469 in Rostock: Hofm. 1, 160.

85. 1474 16/6 det. sub m. Jac. de Amersfordia.

86. 1474 14/6 det., 1476 29/3 inc. sub m. Jac. de Amersfordia, disp., lit. test.; 1485 10/5 rec. — m., 1491 28/5 procur. caus. curie Col.: A. V. n. 869; L. R. 126b. — 1500 sindicus univ.: 446, 55.

89. J. **Fiegenpogen** de N.: L. R. I 60a. II 16b; 1479 21/6 det. sub m. Jac. Amerfordie.

91. ? C. Hirßman de Kitzingk, 1478 in Leipzig: Erler 1, 312.

93. M. St., 1474 14/6 det. sub m. Jac. de Amersfordia.

98. Gr. Swicavie **M.**, 1476 20/11 det. sub m. Egone de Driel.

†100. 1475 1/6 det., 1478 April inc. sub m. Ropp. de Scottia. — 1483–1503 in der A. F. (bursa Kuyck) tätig: 1495. 99 Dekan, 1499 Promotor. — 1488. 1502 Intrans. — 1488 b., 1490 b. f., 1493 lic. theol. — St. **Scot** de Sc, 1503 31/1 regens burse Kuyck. — 1503 9/5 missa ad Predicatores pro memoria dudum lamentabiliter in propria domo per suum patriotam interfecti. — 371, 96. — nicht der b. art. von S. Andrews, 1481. — B.

Universitäts- und Landesbibliothek Düsseldorf

338, 101 Joh. de Essendia; art.; i. et s.; 16.
102 Nic. Dungel de Kemp(is); art.; i. et s.; 22.
103 Sim. de Pomeronia; art.; i., p.; 21.
104 Joh. de Pomeronia; art.; i., p.; 21.
105 Nic. de Lubbania; can.; i. et s.;
106 Ant. de Breda; art.; i. et s.; } 26.
107 Corn. de Antwarpia; art.; i., p.;
108 Rod. de Campis; art.; i., p., n.; 27.
109 Wilh. de Bomel; art.; i., p.; } 28.
110 Joh. de Ulstat; art.; i., p.;
111 Henr. de Ditmoldia; iur.; i., p., n.; 30.

339. Rektor Conradus de Campis,

art. m. et theol. prof., reelectus 1473 *Juni* 28 *in conventu predicatorum*[1]).

III 45a *In Julio:*

339, 1 d. Joh. Wijt de Londijs, presb.; art.; i. et s.; 3.
2 Phil. Overgetz de Gandavo; art.; i., p.; } 4.
3 Lucas de Agro; art.; i., p.;
4 David de Scocia; art.; i., p.;
5 Joh. de Monnem de Colonia; art.; et quia minorennis n. i., s.; } 5.
6 Wolt. Beer de Amrfordia; art.; i. et s.;
7 Joh. Buys de Aquisgrani; art.; i. et s.; 7.
8 Nic. de Moravia; art.; i., p.; 9.
9 Val. de Frauenstat; art.; i., p.; } 10.
10 Greg. de Frauenstayt; art.; i., p.;
11 Henr. Tegeder de Monasterio; art.; i., s.; 12.

338, 102. ? N. de K., 1501 Kan. in Wassenberg: Schuffels 52.
105. ? N. Kunadt de Lubano, 1471 in Leipzig: Erler 1, 283.
107. 1474 2/11 pres. ad bacc. — ? C. Bot de A. Cam. d., 1503 procur. in Orléans: Fournier, Statuts 1, 257. — ? C. Laurenti de A., 1495 29/8 cantor ducalis in Ferrara: Pardi 99. — vgl. 354, 132.
111. H. **Badonis** de D., cl. Mon. d., 1474 25/5 Diener des Joh. de Dingden: Un. 126, 36a.
339, 1. 1481 b. art. in S. Andrews. — B.
4. 1473 23/11 det. sub m. Th. Dordraci.
7. J. A., 1473 6/7 det. sub m. Jac. Amersfordie.
11. H. M., 1474 14/6 det. sub m. Jac. de Amersfordia. — vgl. 430, 73 (Theol. Arb. 12, 35).

[1]) Intrantes: Joh. Peregrini, dr. theol., Georg. Gladbach, dr. decr., Gisb. t Gravizand, dr. med., Heinr. de Brisich, m. art., lic. decr.

Universitäts- und
Landesbibliothek Düsseldorf

339, 12 Wilh. Til de Clyvis; art.; i. et s.;
13 Mart. Sartoris de Duyren; art.; i. et s.;
14 Joh. Heckman de Kerckhoerd(e); i. et s.; } 13.
15 Joh. Rijnsche de Attendarn; art.; i., p.;
16 Joh. Hunf de Colonia; art.; i. et s.:
17 Joh. de Hildesim; art; i. et s.;
18 Paul. Prucie de Rastenburch; art.; i., p.; } 15.
19 Siboldus Troy de Lantzdorp; art.; i. et s.;
20 Joh. de Luchtenberch; art.; i. et s.; } 22
21 Baltazar de Sweudenetz; art.; i., p.;
22 Fabianus de Sweudenytz; art.; i., p.; } 24.
23 Bernardinus de Sweidenetz; art.; i., p.;
24 Hilbr. de Amsterdammis; art.; i. et s.;
25 Henr. de Amsterdammis; art.; i. et s.; } 27.
26 Sym. de Amsterdammis; art.; i., p.;
27 Otto de Ossenbrueck; art.; i. et s.;
28 Joh. Orsoy de Colonia; art.; i. et s.;
29 Andr. de Eeck de Colonia; art.; i. et s.; } 29.
30 Joh. Wijerstraet de Colonia; art.; i. et s.;
31 Joh. Reyde de Colonia; art.; n. i., quia minorennis, s.; 31.

III 45b

In Augusto:

32 Rod. de Weel; art.; i., p.; 1.
33 Petr. Hoven de Hirtzhorn; art.; i. et s.; 6.
34 Joh. de Renaly; art.; i., p.; 7.

339, 14. J. H., 1494 17/5 Schreiber der Gräfin Elis zu Nassau.
18. 1474 2/11 pres. ad bacc. — ? P. Kretzmer de R., 1480/1 in Leipzig: Erler 1, 323.
20. ? J. de Liechtenberg, d. Mog., 1486 8/11 in Heidelberg, 1488 29/5 b. art. v. ant.: Toepke 1, 384.
21. **M.**, 1476 11/6 det. sub m. Egone de Driel; 1477 13/6 lit. test.; 1484 23/3 inc. sub eodem, disp. — B. **Glintz** de Sw., disputiert 1484 über die Quaestio: utrum prima causa dignissima sua virtute infinita dignetur regere minima?: Cod. Monast. 315, 6a.
22. ? F. Wilhelmi de Sw., 1492 in Leipzig: Erler 1, 392.
23. **M.**, 1477 11/6 det. sub m. Petro de Dacia.
24. H. de A., 1482 in Bologna; Acta 230. — H. **Jacobi** de A., 1483 18/4 dr. decr. in Ferrara: Pardi 64/5; Knod, Deutsche Stud. 15 n. 89.
26. **M.**, 1476 11/6 det. sub m. Egone de Driel; 1478 27/3 inc. sub m. Petro de Dacia.
28. 1475 Juni det. sub m. Herm. Berchem.
29. A. C., 1474 11/6 det. sub m. Joh. de Bomell.
30. 1457 Juni det. sub m. Herm. Berchem.
31. 1481 Eidbürge für Bruder Henr. (370, 1). — 1500/12 (†) Kölner Bürgermeister. — Freund des Petr. Ravennas: Ortw. Gratius, Criticomastix. — Vgl. 359, 34.
33. P. de H., 1475 7/3 in Heidelberg: Toepke 1, 345.

Universitäts- und Landesbibliothek Düsseldorf

339, 35 Marc. de Prucia; art.; i., p.; } 8.
36 Jac. de Vratislavia; art.; i., p.; }
37 Joh. Bruylre de Colonia; art.; i., p.; 13.
38 Joh. de Arluno; art ; i. et s.; 14.
39 p. Paul. de Janua, o. pred.; theol.; i. et n. s.; } 16.
40 Eng. Francisci de Insul(is); leg.; i. et s.; }
41 Joh. de Bonna; art.; i. et s.; 17.
42 Math. Venroed de Colonia; art.; n. i., quia minorennis, et s.; } 18.
43 Arn. de Reymagen; art.; i., p.; }
44 Petr. de Arrusia; art ; i., p.; 19.
45 Rotg. de Brugen; ius can.; i. et s.; 24.
46 Joh. Helman de Colonia; art.; minorennis, n. i., s.; }
47 Joh. Tonnenberch; art.; p., minorennis, n. i.;
48 Ger. Rindorp; art.; p., minorennis, n. i.;
49 Joh. Hulst; art.; p., minorennis, n. i.;
50 Petr. Leer; art.; p., i.;
51 Henr. Fyntz Kayaior(is) de Colonia; art.; quia minor- } 26.
ennis, n. i., s.;
52 Henr. Alwijlre de Colonia; art.; minorennis, s.;
53 Joh. de Segen; art.; i. et s.;
54 Ger. de Hitorp; art.; i., p.;
55 Mart. de Freustat; art.; i., p.; }
56 Joh. de Castro; art.; i., p.; 27.
57 Gerw. de Sweertz; art.; i., p.; 28.

III 46a *In Septembri:*

58 Joh. de Eytorp; art.; i. et s.; 1.
59 Herm. Muesken de Colonia; art.; minorennis, s.; }
60 Gotfr. Muesken de Colonia; art.; minorennis, p.; } 7.
61 Crist. Lederconreider de Colonia; art.; minorennis, p.; }

339, 38. (de d. Berchem) 1486 31/5 det. sub m. Nyc. Lynnich; p.: L. R. II 74a.
39 1475 3/8 b. f. theol.; m. studii: Hs. 1690, 5b. 9b. 24a. — wohl dr. in Italien: Löhr, Theol. Disput. 26 u. A. 10.
41. 1473 3/12 det. sub m Egone de Driel.
43. A. **Sartoris** de R : L. R. 53a; 1474 2/11 pres. ad bacc.
44. s. u. n. 62 (solvit). — I. Olaui de A., 1472 in Rostock: Hofm. 1, 178.
46. * Iste Joh. postea i. in rectoratu m. et d. Petri Rynck anno 85 die 29. ianuarii. — **L.**, 1482 12/6 det. sub m. Bart. de Kempis; 1485 12/4 inc. sub m. Jac. de Amersfordia. — Joh. Johanns Sohn, m. art., 1499 27/2 Notar. — 1503 1/3 u. ö. Schreinschreiber. — 1488/91 im Schrein. — 1496: Kuske, Kölner Handel 3, 205 n. 7.
49. **K.**, 1477 11/6 det. sub m. Sev. de Moneta; 1479 19/3 inc. sub m. Petro de Dacia.
54. (de domo Barka), 1476 12/6 det. sub m. Gher. de Harderwijck.

Universitäts- und
Landesbibliothek Düsseldorf

339. 62 Petr. de Arrusia; art.; i. et s.; 9.
63 Arnolde de Loee de Nova civitate Austrie; art.; i. et s.; } 13.
64 Ric. de Scocia; art.; i., p.; }
65 fr. Arn. de Arnsberch, de o. min.; theol.; i., n. s.; } 16.
66 fr. Nic. de Deytz, de o. min.; theol.; i., n. s.; }
67 Engbertus de Texalia; art.; i. et s.; 19.
68 fr. Math. de Aquis, de o. min.; theol.; i., n. s.; 22.
69 Paul. de Pesca; art.; p., i.; } 24.
70 Joh. de Libavia; art.; i., p; }
71 Gotfr. Beer de Zittert; art.; i. et s.; } 27.
72 Arn. Wicvoel de Colonia; art.; i. et s.; }
73 Ant. Paff de Colonia; art.; i. et s.; 28.

In Octobri:

74 Henr. Grôve de Monasterio; art.; s., minorennis, n. i.; } 2.
75 Joh. Regewort de Warendorp; art.; i. et s.; }
76 Mich. de Feesen; art.; i. et s.; 3.
77 Herm. Loepelheym; art.; i. et s.; } 4.
78 Carcilius de Palant; art.; i. et s.; }

339, 62. **de Dacia**: L. R. 52b. — 1474 2/11 pres. ad bacc. — P. Nicolai de A., 1478 in Rostock: Hofm. 1, 208. — vgl. oben n. 44 (pauper).

63. **M.**, 1476 11/6 det. sub m. Egone de Driel. — ob Sohn des m. A. v. L., 1470 6/7 für Pfründe im Kolleg Twerg vorgemerkt?

64. 1475 23/5 det. sub m. Joh. de Breda.

65. 1476 5/1 Kölner Guardian: A. V. n. 746. — 1492 24/3 theol. Intrans; 1495 memoria. — ? Arn. minor: Hs. 1690, 37a. 38a. 39a. 40a.

68. 1476 b f., 1478 20/10 dr. theol., 1480/81 resp. — 1477 gard.: Hs. 1690, 3a. 20a. 23b. 24a. 28a. 90a. 91a. 92b. 144a u. ö. — Löhr, Theol. Disput. 25. — fr. Mathe. de, 1478 aula: Foppens, B. B. 892. — m., 1483 memoria.

70. J. **Rivalie**, 1474 2/11 pres. ad bacc.

71. fr. G. S., lic. theol. Lovan., o. pred., ex conventu Trai. sup., 1522 11/4 gratis in Heidelberg: Toepke I 530. — 1522 dr. th. in Heidelberg, 1525 Prior in Nimwegen: N. Nl. bgr. Wbk. 2, 1322. — Inquisitor: Berg Zs 9, 143/4; Theol. Arb. 12, 3.

73. A. P. (de domo Berchem), 1475 15/11 det. sub m. Adr. Breda.

74. * postea sub rectoratu m. nostri Jacobi Amersvordie anno 91 in festo s. Severini *(Okt. 23)* i. — H. M., **K.**, 1477 11/6 det. sub m. Sev. de Moneta; p.: L. R. II 7b. — hält 1509 Messe in der Rathauskapelle: Rechn. 98, 321a.

75. J. W. **minor**, 1475 1/6 det. sub m. Ropp. de Scottia; 27/7, 1/9 disp.

76. M. de Voessen, 1475 30/5 det. sub m. Th. Leydis; Ghemecker de Fyssen, 1477 14/5 lit. test. — ? M. Langenecken de Fůssen, 1480 in Leipzig: Erler 1, 321.

78. **M.**, 1475 18/11 det. sub m. Egone de Driell. — 1478 26/3 inc. sub m. Petro de Dacia. — vgl. Gesch. v. Pallant (1873), 16. — Es kann sich nur um den Sohn eines Corn. v. P. (Bastardsohn) handeln, der 1534 verstorben war. — v. O.

Universitäts- und
Landesbibliothek Düsseldorf

339, 79 Henr. Roden de Colonia; art.; i. et s.;
80 Steph. Romer de Monasterio; art.; i. et s.; } 6.
81 Eylherdus Vischerinck de Mynda; art.; i., p.; 7.
III 46b 82 Arn. Peregrini de Herderwijck; art.; i. et s.; 7.
83 Alb. Johannis de Groningen; art.; i., p.;
84 Joh. Vorn de Campis; art.; minorennis, n. i., s.; } 8.

III 47a **340. Rektor Johannes de Indagine de Kempis,**
art. m. et med. dr., electus 1473 *Okt. 9 in conventu fratrum minorum*[1]).

In Octobri:

340, 1 Joh. Coci de Bremen, d. Brem.; art.; i. et s.;
2 Emundus de Mynden, fil. civis Col.; art.; i. et s.; } 11.
3 Joh. Zyngel de Norenberga, d. Babenburgensis; art.; i. et s.; 12.
4 Jud. de Eten, d. Trai.; art.; i. et s.; 16.
5 Joh. Scherrer de Kaem, presb. d. Col.; art.; i. et s.; 19.
6 Th. de Gummersbach, d. Col.; art.; i. et s.;
7 Th. Engerman de Neder Emb, d. Col.; art.; i. et s.; } 20.
8 Henr. op dem Buchel de Wijss, d. Col.; art.; i. et s.; 22.
9 Bald. Johannis de Leyd(is), Trai. d.; art.; i. et s.;
10 Gyssb. Jacobi de Dordraco, d. Trai.; art.; i. et s.; } 24.
11 Joh. de Indagine de Kemp(is); art.; minorennis, n. i. et s.; 25.
12 Henr. Urde de Bocoldia, Mon. d.; art.; i., p. testimonio m. Lamberti de Monte, lic.; 29.

339, 79. H. C., **L.**, 1475 23/11 det. sub m. Jac. de Amersfordia.
80. St. de M., 1474 2/11 pres. ad bacc.; 1476 2/5 inc. sub m. Joh. de Breda; 1478 23/2 lit. test.
83. A. Gr., 1475 29/5 det. sub m. Gher. de Harderwyck; **L.**, 1477 19/3 lic. art.; 17/11 inc. sub m. Jac. de Amersfordia.
†84. * Iste J. V. de C. i. anno 78 1. die maii in rectoratu m. Theoderici de Dordraco. — [**L.**], 1480 22/3 inc. sub m. Ger. Harderwyck; 1482 30/3 rec. — zahlt 1481 für b. bibl.: L. R. 25b. — 1482–84 in der A. F. (bursa Laur.) tätig. — 1483 6/6. — Un. 390a, 10b: fr. m. n. Conradi [270, 14], 1484 assumptus fuit ad legendum, sed profectus in Urbem illic mortuus est.
340, 3. Singel, 1475 30/5 det. sub m. Th. Leydis; 1476 26/3 lit. test.
6. 1478 28/5 det. sub m. Petro de Dacia.
7. Th. Emb, 1474 2/11 pres. ad bacc.
8. H. **Wees**, 1474 2/11 pres. ad bacc.
9. B. L., **C.**, 1475 16/11 det. sub m. Th. Boemell.
10. G. D., **C.**, 1475 28/11 det. sub m. Th. Dordraci; G. **Oem** de D., 1477 14/4 inc. sub m. Petro de Leydis. — m., 1481 27/2 b. decr.: Un. 126, 60a. — G. Oem de D., 1486 in Orléans: Album 4.
12. m. L. de M. (247, 68).

[1]) Intrantes *[vgl. art. Dek.-Buch III 86b]*: Jac. de Stralen, dr. theol., Wijlh. de Leydis, dr. decr., Joh. de Indagine de Kempis, dr. med., Petr. de Bomell, m. art., lic. med.

Universitäts- und
Landesbibliothek Düsseldorf

340, 13 Heymerus Burffenich de Vetwijss, d. Col.; art.; i. et s.;
14 Petr. Hugonis de Eschwijlre, Col. d.; art.; i. et s.; } 29.
15 Rein. Bruwer de Wetwijss, d. Col.; art.; i. et s.;
16 Rutg. Layck de Hattynghen, Col. d.; art.; i. et s.; 29.
17 Joh. Conradi Leydecker de Alchamaria, Trai. d.; art.; i. et p. testimonio m. Henrici de Breda, rectoris in bursa; 30.
18 Gerbr. de Horst prope Traiectum, d. Trai.; art.; i. et s.;
19 Adr. Henrici de Hemmerden prope Tylam, d. Trai.; art.; i. et s.; } 30.
20 Joh. de Gemen fil. naturalis ill. domini de Gemen, d. Mon.; art ; i. et s.;
21 Joh. Brugge de Wismaria, d. Raseburgensis; iur.; i. et s.; } 30.
22 Wolfangus Prehoffrer de Ettyng, d. Salsburgensis; art.; p. testimonio m. Lamberti de Monte, i.; 31.

III 47b *In Novembri:*

23 Joh. Wynninchusen de Susato, d. Col.; art.; i. et s.; 1.
24 Barth. Kaltwasser de Aquis; art.; d. Leod.; i. et s.; 2.
25 Harmannus Everhardi de Meyen, d. Trev.; art.; i. et s.;
26 Lud. Helmensteyn } de Monte, d. Helverstadensis; art.;
27 Joh. Helmensteyn } i., p. testimonio d. lic. m. Lamberti; } 3.
28 Henr. Westerholt de Rekelynchusen, Col. d.; iur.; i. et s.; 3.
29 Crist. Puesweck de Duren, Col. d.; art.; i. et s.;
30 Joh. Engelberti Pistoris de Ouwdenseel, d. Trai.; relatione et testimonio d. decani facultatis artium, m. Jacobi Amersfordie, i., p.; } 4.

340, 16. R. H., 1475 29/5 det. sub m. Gher. de Harderwyck; C., 1477 12/4 inc. sub eodem, disp.; 15/4 inc. sub Joh. de Breda; n. s.: L. R. II 7a. — Die zweite Inceptions-Angabe bezieht sich wohl auf einen anderen.

17. m. H. de Br. (222, 44).

20. J. G. (de domo Berka), 1476 26/11 det. sub m. Rob. de Scocia, disp.

21. 1459 15/4 in Greifswald, 1461 b. art.; 1477 b. leg., dr. decr., ordin. fac. iur., can. eccl. Gripenwaldensis, Rektor; 1482 ordin. in antiquis iuribus; verläßt 1483 im Streit die Univ.: Friedländer I 13. 65. 66. 88. — 1465 4/7 in Rostock: Hofmeister 1, 144. — 1476 in Bologna, dr. decr.: Acta 222, 19; Knod, Deutsche Stud. 70/1. 668 n. 494.

22. m. L. de M. (247, 68).

23. J. S., 1475 23/5 det. sub m. Joh. de Breda, 30/5 sub m. Th. Leydis; 30/9 disp. — vgl. 330, 69.

24. B. A., **M.**, 1475 18/11 det. sub m. Egone de Driell.

26. 27. m. L. de Monte (247, 68).

26. L. Helmestede, 1474 2/11 pres. ad bacc.

27. J. Helmestede, 1474 2/11 pres. ad bacc.

30. m. J. A. (304, 6). — J. Oldenzeell (Aldensael), (de domo Campis), 1475 23/11 det.; 1476 29/3 inc. sub m. Jac. de Amersfordia; disp , lit. test.

Universitäts- und
Landesbibliothek Düsseldorf

340, 31 Petr. Syboldi de Wyringia, d. Trai.; art.; i. et s.; 4.
32 Henr. Nolkens de Venraede, d. Leod.; testimonio m. nostri theol. prof. m. Theoderici de Venraede intitulatus est pro paupere; art.; i., p.; 7.
33 Nyc. Dijrt de Harlem, d. Trai.; art.; i. et s.;
34 Thom. de Blenckflyet cogn. de Swanenbergh, d. Trai.; art.; i. et s.; } 8.
35 Wilh. Heerman de Leydis, d. Trai. cl.; art.; i. et s.;
36 Conr. Sass, incola Col., cl. Col. d.; art.; i. et s.; } 8.
37 Joh. Mathei de Jonocopia, d. Lyncopensis; iur.; i. et s.;
38 Petr. Gorderi de Swesia, d. Lincopensis; art.; i. et s.; } 11.
39 Th. Swaeff, Col.; art.; p. testimonio d. m. Wilhelmi de Gressenich, lic. theol.; i., p.; 13.
40 Wilh. Kaldenbergh de Bergh, Col. d.; art.; i. et s.; 15.
41 Joh. Wankem, civis Col.; art.; i. et s.; 16.
42 Th. van dem Hoevel de Buscoducis; art.; d. Trai.; i. et s.; 17.
43 d. Joh. de Leevwijs de Lyntheriss, sacerd. Leod. d.; theol.; i. et s.;
44 Wyn. Haggenbergh de Boichem, Col. d.; art.; i. et s.; } 19.
45 Wylh. Rasoris de Bylsteyn, Trev. d.; art.; testimonio m. nostri theol. prof. m. Johannis de Bercka senioris et vicecancellarii i., p.;

340, 32. m. Th. de V. (132, 91). — H. V., **L.**, 1475 23/11 det., 1476 29/3 inc. sub m. Jac. de Amersfordia; disp.

34. Th. Bl., **C**, 1475 16/11 det. sub m. Th. Boemell.

36. 1475 30/5 det. sub m Th. Leydis.

37. 1472 18/7 in Rostock: Hofm. 1, 176b; war aber schon 1471 4/9 als Stud. in R.: Silfverstolpe, Klosterfolket i Vadstena (Stockholm 1898), 92–94. — 1475 27/1 d. J. **de Swecia** promotus b. decr., auf ein Jahr disp.: Un. 126, 52a. — tritt 1476 31/7 in das Brigittinerkloster zu Vadstena (Script. rer. Suec. 1, 1, 192); 1499–1501, 1509–1511, 1512–14 Generalkonfessor des Klosters; † 1524 19/9 in V. — auch literarisch tätig — Biographie bei Silfverstolpe a. a. O. — C.

38. P. Gharderi **Osgotus**, 1472 14/7 in Rostock: Hofm. 1, 176b. — P. de Sw., 1474 2/11 pres. ad bacc.; 1476 30/3 inc. sub m. Egone de Driell, disp. — geboren in **Vadstena**. — m., Kan. Lincopensis, tritt 1498 28/5 in Kl. Vadstena ein; † dort 1505 1/7: Script. rer. Suec. 1, 203. 206. — C.

39. m. W. de Gr. (252, 8).

42. Th. de B., 1474 4/6 det. sub m. Egone de Driell; 1476 27/4 inc. sub m. Gher. de Harlem, disp., quia habuit residere. — ? lic. decr., 1496 10/9 Kandidat für Pfründe an S. Ursula, 6/9 von der Univ. vorgeschlagen.

45. m. n. J. de Aqua de B. (147, 22).

Universitäts- und
Landesbibliothek Düsseldorf

340, 46 Jac. de Apelteren extra Novamagium, d. Col.; iur.; i. et s.;
47 Nyc. Alberti de Hayffnia, d. Rosschild., natione Dacus; testimonio m. Lamberti de Monte, theol. prof., p. est; i., p.; } 24.
48 Joh. Balmer de Swevia; testimonio m. Henrici de Breda i., p.; 29.

In Decembri:

49 Jud. Lederbach, incola civitatis Col.; art.; i. et s.; 7.
50 Conr. Ghelenkyrchen, m. art. Lovan., incola civitatis Col.; iur.; i. et s. ex legalitate, quia m, 10a, quorum 2 erunt pro bedellis; 9.
51 Ger. Sass, incola civitatis Col.; art.; i. et s.;
52 Harmannus Brandeborgh de Colonia; minorennis, n. i. et s.; } 9.
53 Heynr. Iniqui de Dueren; art.; i. et s.; 11.
54 Petr. Muytzgen de Esch, d. Col.; art.; p. testimonio m. Pauli de Wyckraid promisit per iuramentum velle satisfacere, dum fortunam habuerit pingwiorem, i.; 13.

III 48a
55 Ever. Kottel de Unna, cl. d. Col.; art.; i. et s.;
56 Foppo Stephani de Dordraco, Trai. d.; art.; p. testimonio m. Theoderici de Dordraco, qui interfuit intytulationi, i.; } 19.
57 Henr. Amestel de Arnhem, d. Trai.; art.; i. et s.;
58 Herm. Sutmerssen de Herfordia, Pad. d.; art.; i. et s.; } 20.

341. Rektor Johannes de Indagine de Kempis,

art. et med. dr., [re]electus 1473 *Dec.* 20 *in conventu fratrum Augustinensium.*[1])

In Decembri:

341, 1 Gwylhermus Godefridi de Bastonia, d. Leod.; art.; i. et s.
2 d. Lamb. Scroyen de Wyrd, sacerd. d. Leod.; theol.; i. et s.; } 29.
3 Conr. Aessenbergh de Bensburgh, d. Col.; art.; i. et s.; 30.

340, 46. * iste fuit postea dec. eccl. maioris Traiectensis inferioris. — d. J. de A., can. s. Martini Trai., 1477 12/9 b. decr.: Un. 126, 55 b.
47. m. L. de M. (247, 68). — N. **de Affligia**, 1474 2/11 pres. ad bacc.; N. A. **de Dacia**: L. R. 52 b.
48. m. H. de Br. (222, 44). — 1475 23/5 det sub m. Joh. de Breda.
49. Ein J. de L. ist 1427–79 Kölner Ratsherr.
50. m. art., 1485 im Schrein. — 1478 4/2 Geleit: Gel.-Reg. 10, 235 a. — Ein C. G. ist 1479–99, ein anderer 1531–36 Kölner Ratsherr.
51. 1475 30/5 det. sub m. Th. Leydis. — 1486–93 Kölner Ratsherr.
54. * ille fuit exercens burse Mont(is). — m. P. de W. (245, 46).
56. m. Th. de D. (293, 59).

[1]) Intrantes: Lamb. de Monte, prof. theol., Wilh. de Leid(is), dr. decr., Gijsb. de ts Gravizand, dr. med., Th. de Dordraco, m. art., b. med.

Universitäts- und Landesbibliothek Düsseldorf

In Januario anno d. 1474:

341, 4. Lamb. Goedman de Lynther(en) inferiori, sacerd. d. Leod.; iur.; i. et s.; 2.

5 Nyc. Kluyd de Monte, d. Trai.; art.; i. et s.; 8.

6 Petr. Mayck de Xanct(is), d. Col.; art.; i. et s.;
7 Wylh. Heyster de Oytzenraid, d. Col.; art.; i. et s.; } 11.
8 Ever. van Kraelen de Meppel, d. Trai.; art.; i. et s.;

9 d. Joh. Groet de Korbich, sacerd. Pad. d.; art.; i. et s.; 12.

10 Bern. Edificatoris, incola Col.; art.; p. testimonio m. Hermanni de Berchem et i. solvere iura universitatis, cum ad pingwiorem devenerit fortunam, i.; 14.

11 Petr. Hurtmans de Amer, cl. Leod. d.; art.; i., p.; 17.

12 Gob. Semeren de Kyria, d. Mag.; art.; i. et s.; 18.

13 fr. Joh. Wynyke de Beckem, sacerd. d. Mon.; theol.; i. et s.;
14 Joh. Janreti de Nansio, d. Tul.; iur.; p. testimonio m. Gerardi de Harderwijck, i.; } 26.

15 Andr. Marsilii de Swollis, incola Col.; art.; ob rev. patris sui d. Marsilii notarii, qui scripsit in causa universitatis contra m. Wylhelnum de Werdena, n. s., i.; 26.

III 48b 16 Joh. Edwardi de Gusten, cl. Col. d.; art.; i. et s.; 27.

17 Henr. Kalt de Swesya, Const. d.; art.; p. testimonio m. Jacobi de Amersfordia, i.; 28.

18 Wylh. Wechel de Herentals, Cam. d.; art.; i. et s.; 31.

In Februario:

19 d. Henr. Volraet, sacerd. d. Herbip.; art.; i. et s.; 4.

341, 6. P. X., 1475 Juni det. sub m. Herm. Berchem.

7. Zus. 16. Jhdts.: can. eccl. s. Andree Col. anno 1519 et past. eccl. in Honnef. — W. H., 1475 Juni det sub m. Herm. Berchem; **M.**, 1477 27/3 inc. sub m. Gher. Harlem. — W. H., 1490 26/8 can. s. Severini. — Stifter in S. Severin. — can. b. Marie in Cap., 1488 im Schrein.

9. Vermächtnis 1489: Waldeck. Gesch.bl. 5/6, 195.

10. m. H. de B. (295, 28), damals Regens in der Burse des m. Otto de Xanctis.

12. G. de K., 1475 23/5 det. sub m. Joh. de Breda.

14. m. G. de H. (317, 89).

15. d. M de Sw. (228, 11). — Uber den Prozeß der Univ. mit Dr. Wilh. v. Werden vgl. Westd. Zeitschr. 9, 379–383. — A. Sw., can. b. Marie in Cap., 1490 presb.: Nrhein. Ann. 69, 106 n. 200. — 1501 tot: Ben.-Studien 8, 595.

17. m. J. de A. (304, 6).

18. W. H., **L.**, 1476 12/6 12/6 det. sub m. Gher. de Harderwijck: L. R. II 3 b. 10b; 1478 23/2 lic. art.

19. H. de Wirtzpurgk, can. Herbip., 1460 in Erfurt: Weiss. I 279, 18. — d. H. **de Herbipoli**, b. Erf., 1475 3/2 rec.; 22/4 inc. sub m. Petro de Dacia. — 1458–1510 (†) Kan. in Würzburg, Dompfarrer: Archiv von Unterfranken 33, 105 n. 1091.

Universitäts- und
Landesbibliothek Düsseldorf

341, 20 d. Patric. Elffinston, sacerd. d. s. Andree; iur.; i. et s.; 7.
21 Math. Borckstufer de Orsoy; art.; p. testimonio m. nostri de Orsoy, Nyc. bedellus presens dimisit a., i.; 12.
22 Henr. Nycolai de Steynwegh, Trai. d.; iur.; i. et s.; 14.

In Marcio:

23 Castor de Heymerhusen, Leod. d.; iur.; i. et s.;
24 Joh. Haeren, incola Col.; art.; n. i., quia minorennis, sed in animam eius i. d. Mathe. Attendarn, donec devenerit ad etatem, in qua metipse iurare poterit, n. i. et s.; } 2.
25 Harmannus Wittenbergh, incola Col.; art.; n. i., quia minorennis, sed in animam eius i. pater eius Mart. Wittenbergh, donec devenerit ad etatem, in qua ipsemet iurare poterit, quod etiam promisit per iuramentum velle efficere, quod in etate illa debeat iurare, n. i. et s.; 4.
26 Joh. Bernardi de Wesalia inferiori; art.; i. et s.; 4.
27 Joh. Textoris de Vienna, d. Trev.; art.; i. et s.;
28 Petr. Pistoris de s. Vito, Leod. d.; art.; i. et s.; } 4.
29 Joh. Specht, cl. d. Trev.; iur.; i. et s.; 5.
30 Nyc. de Calstris, Cam. d.; leg.; i. et s.; 8.
31 Nyc. Koen de Horn, d. Trai.; art.; i. et s.; 10.
32 Joh. ter Brugghen de Deylden, d. Trai.; art.; i. et s.; 16.
33 fr. Heyn. Werneke, o. her. Aug.; theol.; ob rev. et honorem religionis i. et n. s.;
34 Petr. Copini de Bituris; art.; i. et s.; } 21.
35 Conr. Klump de Creilsheym, d. Herbip.; art.; i. et s.; 21.
36 Jac. Johannis de Geyrdzdijck, d. Trai.; art.; i. et s.;
37 Corn. Hugonys Vynck de Wyssenkercken, d. Trai.; art.; i. et s.; } 21.

341, 21. m. n. Henr. de O. (235, 71); Bedell Nyc. de Twenbergen (179, 39). — M. O., 1475 30/5 det. sub m. Th. Leydis; **M.**, 1477 24/3 inc. sub m. Egone de Driel. — ? M. O., 1515 officians eccl. s. Michaelis in Wachtendonk: Norrenberg, Grefrath S. 125.

22. H. St., 1479 27/3 b. decr.: Un. 126, 58a.

25. M. W. war 1485–1502 Ratsherr.

28. P. de s. V., **O.**, 1476 28/11 det. sub m. Nyc. Lynnich; 1479 31/3 inc. sub m. Th. de Busco, disp. — P. P., cl. Leod., 1481 2/3.

29. ? Pfr. in Wisskirchen: Redlich 2, 1, 645.

31. N. Kone de Horne, 1473 9/10 in Rostock: Hofmeister 1, 182.

34. P. Coppyn, **L.**, 1475 23/11 det. sub m. Jac. de Amersfordia.

Universitäts- und Landesbibliothek Düsseldorf

341, 38 Conr. Wyrttem de Wesalia superiori; art.; i. et s.;
39 Ger. Bruwer de Nyenburch; p. testimonio m. Jacobi de Amersfordia, i.; } 23.
40 Rod. Waellack de Bercka; ob rev. domini sui vicecancellarii m. nostri de Bercka, theol. prof. eximii, i. et n. s.; 23.
41 Hylbr. Knobeloch de Francfordia; theol.; i. et s.; 24.

III 50b

342. Rektor Cristianus Engelberti,

dr. iur., electus 1474 *Maerz* 24 *in refectorio fratrum Carmelitarum.*[1])

In Marcio:

342, 1 Thom. de Orsbach, cl. Col. d.; art.; i. et s.;
2 Joh. ter Bruggen de Kalker; art.; i. et tantum a., quia p.; } 26.
3 Paul. Wytte, cl. Pad.; iur.; i. et s.;
4 Nic. Buchelman fil. Peregrini Schiffman, cl. Col.; iur.; i. et s.; } 29.
5 Laur. de Cranach, cl. Babergensis d.; art.; i. et tantum dedit bed. a., quia p.;
6 Joh. de Cranach, cl. Babergensis d.; art.; i. et tantum dedit a. bed, quia p.; } 3[0].
7 Lodew. Wildeweltz, cl. Col. d.; art.; i. et s.;

In Aprili:

8 Flor. de Boickhorst de Leydis, cl. Trai. d.; art.; i. et s.; 2.
9 Jac. de Vancia de Ponte Montion(is), cl. Tul. d.; iur.; i. et s.; 12.
10 Nic. Amici de Middelburch, art. m. Lovan.; iur.; i. et s.; 14.

341, 38. C. de W. s. (de domo Busco), 1476 28/11 det. sub m. Nyc. Lynnich.
39. m. J. de A. (304, 6).
40. m. n. J. de Aqua de B. (147, 22). — 1469-70 in Erfurt: Weiss. I 334, 35. — b. Erf., 1474 11/6 rec., p.; 1475 25/4 inc. sub m. Joh. de Breda.
41. Brant Clobelauch, 1474 27/5. 21/6. 29/6 Student.
342, 1. **Ant.** Orsback, **K.**, 1477 11/6 det. sub m. Sev. de Moneta. — A. de O., 1468–1519 can. b. Marie Aqu.: Heusch 11 a.
3. P. Vitten, 1477 26/9 Kan. in Münstereifel: n. 13410.
4. N. B., 1477 6/6 b. decr.: Un. 126, 55 b.
5. L. Cronach, 1475 29/5 det. sub m. Gher. de Harderwyck; **de Curia**, 17/7 disp. — ? L. Kreytele de Cr., 1488 in Leipzig: Erler 1, 367.
6. J. Cronach, 1475 29/5 det. sub m. Gher. de Harderwyck; **de Curia**, 17/7 disp.

[1]) Intrantes: Conr. de Campis, prof. theol., Crist. Engelberti, prof. iur., Ger. de Hamont, prof. med., Rob. de Scocia, prof. art.

Universitäts- und
Landesbibliothek Düsseldorf

342, 11 Joh. Swijnenbraede de Wesalia; art.; i. et s.; 16.
12 Joh. Rijnssijnck de Vreden; art.; i. et s.;
13 Jac. Ubelhack de Beyruyt, cl. Babergensis d.; art.; i. et dedit a., quia p.; } 22.
14 Hilg. de Gurtzennich, cl. Col. d.; art.; i. et s.; 23.
III 51a 15 Joh. Dunen de Kiria, Mag. d.; art.; i. et s.;
16 Joh. Cobe de Kiria, Mag d.; art.; i. et s.;
17 Joh. Brun de Lippia, Col. d.; art.; i. et s.; } 27.
18 Joh. fil. Henrici de Capella, Trai. d.; art.; i. et s.;
19 Corn. Gerardi de Leydis, Trai. d.; art.; i. et s.;
20 Henr. Bokeman de Kostveldia, Mon. d.; art.; i. et s ; 28.

In Maio:

21 Joh. Lichtenauwe, presb. Mag. d.; art. m. Herffordensis; theol.; i. et s.;
22 Joh. Kur de Zeill, Erpibolensis d.; art.; i. et tantum dedit a bed., quia p.; } 3.
23 Wess. Mesmeker de Xanct(is), cl. Col. d.; art.; i. et s ;
24 Joh. Tyngnagell de Arnem, cl. Trai. d.; art.; i. et s.;
25 Joh. Scheper de Nijm, cl. Pad. d.; art.; i. et s.;
26 Th. van der Aldenburch de Nijm, cl. Pad. d.; art.; i. et s.;
27 Sijfr. Haderssen de Horne, cl. Pad. d.; art.; i. et s.;
28 Joh. Rodewijch de Horne, Pad. d.; art.; i. et s.;
29 Jasp. Legnytz, Wrateslaviensis d ; art.; i. et tantum dedit a. bed., quia p.;
30 Mathe. Streelen, Wrateslaviensis d.; art.; i. et tantum dedit a. bed., quia p.; } 5.
31 Burch. de Essyndia; art.; i. et tantum dedit a. bed , quia p.;
32 Arn. Herwerden de Hattem; art.; i. et s.; } 7.

342, 11. J. de W., 1475 30/5 det. sub m. Th. Leydis; **M.**, 1477 24/3 inc. sub m. Egone de Driel, disp.
15. J. de K. **maior**, 1475 23/5 det. sub m Joh. de Breda; 29/5 disp.
16. J. de K. **minor**, 1475 23/5 det. sub m. Joh. de Breda.
17. J. de L., 1475 30/5 det. sub m. Th. Leydis.
18. J C., 1474 11/6 det. sub m. Joh de Bomell; 1475 11/4 lic. — m. J. de C., 1480 12/6 ad leges: Un. 1 b, 80 b. — 1480 3/10 st. iur.
21. nicht im Register der Erfurter Matrikel zu finden.
22. J. **Karch** de Czihel, 1473 in Leipzig: Erler 1, 290.
23. W. X., 1475 30/5 det. sub m. Th. Leydis; **M.** 1477 24/3 inc. sub m. Egone de Driel, disp.
24. J. A., **M.**, 1475 18/11 det. sub m. Egone de Driell.
29. Legewitz, 1475 29/5 det. sub m. Gher. de Harderwyck.
32. A. H., **L.**, 1475 23/11 det.. 1477 26/3 inc. sub m. Jac. de Amersfordia, disp. — m. A. H. de Harworden, 1480 29/2 b. decr.: Un. 126, 59b.

Universitäts- und Landesbibliothek Düsseldorf

342, 33 Joh. Muesseler de Zirixee, cl. Trai. d.; art.; i. et tantum recepi a. pro bed., quia submonitor eccl nostre sancte (!) Andree Col.; } 9.
34 Conr. Vyngerlijn de Esslingia, cl. Const. d.; art.; i. et tantum dedit a. bed., quia p.;
35 Henr. Wolff de Monasterio; art.; i. et s.;
36 Joh. Voyss, cl. Mon.; art.; i. et s.;
37 Eg. de Alken, cl. Leod. d.; ius can.; i. et s.;
38 Nic. Sutoris de Sleyda; art; i. et tantum dedit a. bed., quia p.; } 10.
39 Paul. Darsauwe de Gdanczick, cl. Gnysonensis d.; art.; i. et s.;
40 Osw. Brunner de Nurenberga; art.; i. et s.;
41 Joh. Mitwed(en), cl. Mis.;
42 Eerh. de Curia, cl. Babergensis; } art.; i. et tantum s. pro bed, quia p.; } 12.
43 Conr. de Curia, cl. Babergensis;
44 Goijssw. Braxatoris de Colonia; art.; i. et s.;
45 Conr. Volperti, cl. Pad.; can.; i et s.;
46 Bado Kapp, cl. P(a)d.; can.; i. et s.; } 13.
47 Joh. van der Hue; art.; i. et s.;
48 Petr. Symonis Paidtz de Leyd(is), cl. Trai. d.; art.; i. et s.; } 14.
49 Herm. Sijberti de Clivis, cl. Col. d.; art.; i. et s.;

342, 34. C. E., 1475 29/5 det. sub m. Gher. de Harderwyck; d., 1479 19/3 inc. sub m. Petro de Dacia.

35. H. M. (de domo Berka), 1475 15/11 det., 1477 15/4 inc. sub m. Adr. Breda; disp.; p.: L. R. III 2b.

36. **de Monasterio**, 1475 23/5 det. sub m. Joh. de Breda.

40. O. de N., **L.**, 1476 12/6 det. sub Gher. de Harderwijck; p.: L. R. II 3b.

41. J. **Milkaw** de M., p.: L. R. I 59b. II 16a; 1479 21/6 det. sub m. Jac. Amerfordie. — Vgl. 354, 145.

42. ? E. Beydler de Curia Regnis, 1473 in Leipzig: Erler 1, 290.

43. **K.**, 1477 11/6 det. sub m. Sev. de Moneta; 21/7 lit. test.; d., 1484 29/3 inc. sub m. Jud. de Monte, disp.; C. de Curia **Regnitz**, p.: L. R. III 2b. — Vgl. 355, 51.

44. 1475 30/5 det. sub m. Th. Leydis; **M.**, 1477 27/3 inc. sub m. Gher. Harlem.

48. P. L., **C**, 1475 28/11 det sub m. Th. Dordraci; 1477 14/4 inc. sub m. Petro de Leydis.

†49. H. Cl., 1475 1/6 det. sub m. Ropp. de Scottia [al. **Nekenyck**, qui tandem effectus fuit Cuniberti in Colonia et b. Marie Clivensis can. et burse Kuyck regens sollertissimus, apud s. Cunibertum prebendatus (?)]; (de domo de Berka), 1477 15/4 inc. sub m. Adr. de Breda. — 1479–97 in der A. F. tätig: 1483. 89 Dekan, 1483 Promotor. — 1484 Intrans. — 1482 b., 1484 b. f., 1486 lic. theol. — 1498 25/5 famil.: Wilh. Zons (138, 177). — 1498 9/7 can. s. Cuniberti Col. et Clivensis eccl.; Test. — 1500 4/7 Nachlaß. — 1501 19/6.

Universitäts- und
Landesbibliothek Düsseldorf

342, 50 Joh. Nannonis Paitz de Leyd(is), cl. Trai. d.; art.; i. et s.;
51 Henr. Nicolai Luyt, cl. Trai.; art.; i. et tantum dedit a. bed., quia p.;
52 Herm. Brunckell de Buren, cl. Pad.; art.; i. et tantum dedit a. bed., quia p.; } 14.
53 Th. ten Hove de Wachtendonck, cl. Col. d.; art.; i. et s.;
54 Joh. Alberti de Novimagio; art; i. et s.;
55 Tym. Hoernkij de Borken, cl. Mon.; art.; i. et s.;
56 Sym. Sartoris de Spramberck, cl. Mijss. d.; art.; i. et tantum dedit a. bed., quia p.;
57 Joh. Oychell de Eckenhagen, cl. Col. d.; art.; i. et s.; } 17.
III 51b 58 Joh. Hoevell de Hamone; art.; i. et s.;
59 Joh. Ude de Susato, cl. Col d.; can.; i. et s.;
60 Helyas Fabri de Juliaco, cl. Col. d.; art.; i. et tantum dedit bed. a., quia p.;
61 Wilh. Loppersom de Emeda; art.; i. et s.;
62 Sijbrandus Vlietheym prope Emedam; art.; i. et s.;
63 Henr. Companye de Emeda; art.; i. et s.;
64 Joh. Straeckholt prope Emedam; art.; i. et tantum dedit a. bed., quia p.;
65 Petr. ter Lengen de Anroide, cl. Col. d.; art.; i. et tantum dedit a. bed, quia p.; } 18.

342, 52. H. B., 1477 19/11 det. sub m. Egone de Driel; L. R. III 65a: 1485 Nov. nachträgliche Zahlung. — H. de B., 1490 21/5 not. publ. et cesar. mai. approb.

54. J. de N. (de domo Berka), 1475 15/11 det. sub m. Adr. de Breda; 1477 captus iuxta Nussiam; 1478 23/2 lic. art.; 1479 1/12 inc. sub m. Herm. Clivis. — b. art., 1477 19/3 in Haft in Erprath, will Studium bis zum Magister bringen. — m., 1481 28/6 Eidbürge für 3 geldrische Bastardprinzen: 370, 201–203. — m., J. **Stael** de N., can. s. Severini, 1503 24/3 art. Intrans. — Roth, Stift S. Severin 67. 111.

56. S. Sprenberch, 1475 29/5 det. sub m. Gher. de Harderwyck; 1478 10/4 inc. sub m. Barth. de Kampis. — S. Yesserigk de Sprengbergk, 1487 in Erfurt: Weiss. I 415, 38.

57. J. Ochell, 1506 30/4 (Urk.) Pfr. zu Eckenhaen.

60. H. J. (de domo Berka), 1476 12/6 det. sub m. Gher. de Harderwijck; 1479 2/4 inc. sub m. Petro Bol. — m. H. Mertz, confessor ad Machabeos, Nocturnale totius anni, 1492: Cod. Monac. lat. 23182 (Katal. IV 4, 105). — **Mertz (Marcaeus) de Luna**, prof. art. 1504: Reichling, Gratius 92 XIII; Westd. Zs. 30, 232ff. — Hartzheim, Bibl 111; Ennen, Geschichte 4, 112; Rhein. Kunstdm. 6, 4, 54. 56. — Verse des Jac. de Gouda an ihn 'in vitam Salome': Berlin, Staatsbibl. II 3, 1287. — Nrhein. Ann. 106, 27; Vogts in Köln. Jahrb. 5, 87 A. 1; Löffler, Köln. Bibliotheksgeschichte 56; Breuer, St. Andreas 26. 29.

61. W. E., **L.**, 1475 23/11 det., 1477 26/3 inc. sub m. Jac. de Amersfordia.

62. S. E, **L.**, 1476 19/11 det. sub m. Jac. Amersfordie; 1477 26/3 disp.

63. H. E., **L.**, 1475 23/11 det., 1477 26/3 inc. sub m. Jac. de Amersfordia.

64. J. E., **L.**, 1475 23/11 det. sub m. Jac. de Amersfordia.

Universitäts- und Landesbibliothek Düsseldorf

342, 66 Joh. Bartholomei de Slesia, cl. Wrateslaviensis d.; art.; i. et tantum s. a., quia p.; } 18.
67 Arn. Jeger de Arnem, cl. Trai. d.; art.; i. et s.;
68 Wilh. Nicolay de Amstelredammis; art.; i. et s.;
69 Rod. Johannis de Swoll(is); art.; i. et s.;
70 Corn. Petri de Rotterdammis, cl. Trai. d.; art.; i. et s.; } 20.
71 Henr. Bertoldi de Delfft, cl. Trai. d.; art.; i. et s.;
72 Th. Gerardi de Breda, cl. Leod. d.; art.; i. et s.;
73 Joh. Theoderici de Horne; art.; i. et s.;
74 Henr. Schoynenberch de Keysersswerde, cl. Col. d.; art; i. et s.;
75 Petr. Wijbrandi de Harlem, cl. Trai. d.; art.; i. et tantum dedit a. bed., quia p.; } 21.
76 Tilm. Wijbolt de Unnae, cl. Col. d.; art.; i. et s.;
77 Joh. Jacobi de Edam, cl. Trai. d.; art.; i. et s.; 22.
78 Poppo fil. Wilhelmi de Zirixee, cl. Trai. d.; art.; i. et s.; 27.
79 Th. Jacobi de Alcmaria, cl. Trai. d.; art.; i. et s.;
80 Em. Lupi de Hademor, cl. Trev. d.; art.; i. et s.;
81 Adr. Theoderici de Alcmaria; art.; i. et tantum s. a. bed., quia p.;
82 Joh. Allexandri de Augusta; art.; i. et tantum s. a. bed., quia p.; } 28
83 Petr. Laurencii de Blenckfliet; art.; i. et tantum dedit a. bed., quia p;
84 Joh. Rossbach, cl. Col.; art.; i. et s.;
85 Theopontus Haym de Cella Rodulfi; art.; i. et s.; 31.

342, 68. W. A., **K.**, 1477 11/6 det. sub m. Sev. de Moneta; p.: L. R. II 7b; III 2b.
69. R. S., **L.**, 1475 23/11 det., 1477 3/6 inc. sub m. Jac. de Amersfordia.
70. C. R. (de domo Berka), 1475 15/11 det. sub m. Adr. Breda; 1474 16/4 inc. sub m. Joh. de Breda.
71. H. D. (de domo Berka), 1476 12/6 det. sub m. Gher. de Harderwijck.
72. Th. de Br. (de domo Berka), 1475 15/11 det. sub m. Adr. Breda; 1477 28/3 inc. sub m. Joh. de Breda, disp. — m, 1482 5/6 Eidbürge: 373, 137
74. H. Sch., 1493 1/7 not. publ.
75. P. H., **M.**, 1475 18/11 det. sub m. Egone de Driell.
81. A. A., **C.**, 1475 28/11 det. sub m. Th. Dordraci.
82. J. de A., 1475 28/11 det. sub m. Th. Dordraci.
84. **O.**, 1476 28/11 det. sub m. Nyc. Lynnich; **de Colonia**, 1478 26/5 inc. sub m. Th. Bommel.
85. Th. de C. (de domo Berka), 1476 12/6 det. sub m. Gher. de Harderwijck; 1478 April inc. sub m. Rop. de Scocia; p.: L. R II 3b. 10b; III 4b.

Universitäts- und
Landesbibliothek Düsseldorf

In Junio:

342, 86 Joh. Frederici de Warendorp, cl. Mon. d.; art.; i. et s.;
87 d. Thom. Rasche de Werlis, presb. Col. d.; can.; i. et s.; } 3.
88 d. Walt. de Eersell, presb. Leod. d.; can.; i. et s.;
89 Petr. Cristiani de Dreisscher; can.; i. et s.;
90 Joh. Marner de Arwijlre; art.; i. et tantum s. a. bed., quia p.;
91 Maur. Noithoven, cl. Col.; art.; i. et s.; } 4.
92 Th. Birillificis, cl. Col.; art.; i. et s.;
93 Henr. Episcopus, cl. Col.; art.; i. et s.;
94 Wilkijnus Gunnari de Norwegia; art.; i. et s.; 16.
95 fr. Rommuldus de Francfordia, o. Carm.; theol.; i. et s; 17.
96 Mich. Keye de Breda, cl. Leod. d.; art.; i. et s.;
97 Arn Cruysman, cl. Leod. d.; iur.; i. et s.;
98 Joh. Dennych de Ebren; art.; i. et tantum dedit a. bed., quia p.; } 18.
99 Nic. Groisskopff de Koeburch; art.; i. et tantum s. a. bed., quia p.;
100 Joh. Harniss de Koeburch; art.; i. et tantum s. a. bed., quia p.;
101 Joh. Wijdenman de Hoichsteden; art.; i. et s.;
102 Leon. Wijbell de Hoichsteden; art.; i. et tantum s. a. bed., quia p.; } 20.
103 Georg. Hospes de Kala; art.; i. et tantum s. a bed., quia p.;

342, 86. **maior**, 1475 23/5 det. sub m. Joh. de Breda; 17/7 disp.

91. M. **Dulken** (de domo Berka), 1475 15/11 det., 1477 15/6 inc. sub m. Adr. Breda. — past. zu Reide, feiert c. 1485 14/9 Primiz: Geleitsreg. 10, 98b.

94. W. de N., b. alterius univ. [in Rostock nicht!], 1476 20/1 rec.: L. R. 2a. — 1477 22/3 inc. sub m. Petro de Dacia.

95. R. **de Laupach**, lector theol., Prior in Frankfurt; † 1496 7/10. — 1474 lector. — 1477–90 Prior in Frankfurt, 1483–85 in Köln: Frankfurt, Carm. 11, 33a–38b. — Koch, Karmeliterklöster 33. 41. — Schriften: Villiers, Bibl. Carm. 2, 701.

96. M. de Br.. 1475 1/6 det. sub m. Ropp. de Scottia; (de domo de Berka), 1477 15/4 inc. sub m. Adr. de Breda. — 1498 10/3 publ. ap. et imp. auct. not.

98. J. Ebron, **M.**, 1476 11/6 det. sub m. Egone de Driel.

99. N. C., 1478 27/5 det. sub m. Th. de Busco; 1478 Dec. lit. test.

100. J. C., **M.**, 1476 11/6 det., 1479 24/3 inc. sub m. Egone de Driel.

101. J. **Burgherbrach, L.**, 1476 12/6 det. sub m. Gerh. de Harderwijck, disp.; p.: L. R. II 3b. — ? J. Wydman de Höchstet, 1497 9/11 in Freiburg: Mayer 1, 131

102. L. **Burgherbrach, L.**, 1476 12/6 det. sub m. Gerh. de Harderwijck, disp.

Universitäts- und
Landesbibliothek Düsseldorf

III 52ª 342, 104 Sijb. Geissenlair, cl. Col. d.; art.; i. et s.;
105 Jac. Seckeler de Stega, presb. Trev. d.; art.; i. et s.; } 22.
106 Arn. de Bueren; iur.; et tantum recepi ab eo a. pro bed. ob rev. domini sui;
107 Conr. Wort de Renis, cl. Mon. d.; art.; i. et s.;
108 Joh. Trippenmaeker de Renis, cl. Mon. d.; art.; i. et s.; } 25.
109 Joh. Grymmelt, cl. Lubicensis; iur.; i. et s.;
110 Eng. Panhuysen, cl. Col.; art.; i. et s.; } 27.

343. Rektor Cristianus Engelberti,

art. m. ac leg. dr., can. et scolast. s. Andree Col, reelectus 1474 *Juni* 28 *in conventu fratrum predicatorum.*[1])

In Julio:

343, 1 Conr. van der Hallen de Colonia; art.; i. et s.;
2 Rob. Tollideff de Aberdonia in Scocia; art.; i. et tantum dedit a. bed., quia p.; } 1.
3 Mart. Knabis de Erbipili; art.; i. et tantum dedit a. bed., quia p.;
4 Seg. de Monte, cl. Col.; art.; i. et s.; } 6.
5 Nyc. de Nyvenheym, cl. Col. d.; art.; i. et s ; 12.
6 Bert. Wolffart de Yserloe, cl. Col. d.; art.; i. et s.; 14.
7 Joh. de Duren, cl. Col.; art.; i. et tantum dedit a. bed., quia p.; 19.
8 Math. Wonitz de Frauwenstat in Slesia; art.; i. et tantum s. a. bed., quia p.; 21.
9 fr. Andr. de Lae, fr. conventus Wehennensis, o. pred.; theol.; i. et s.; 30.

342, 104. S. Giesler **de Colonia**, 1475 29/5 det. sub m. Gher. de Harderwyck; (d. Gisb.) 1480 17/4 inc. sub m. Nyc. Lynnich; p.: L. R. II 20a. III 10a.
107. C. R., 1475 1/6 det sub m. Ropp. de Scottia.
108. J. R., 1475 1/6 det. sub m. Ropp de Scottia.
109. 1478 in Erfurt: Weiss. 1, 372.
110. (de domo Berka), 1475 15/11 det. sub m. Adr. Breda; **de Colonia**, 1477 28/3 inc. sub m. Joh. de Breda
343, 1. später Notar des geistlichen Gerichts in Bonn (Suppl.)
2. R. de A., **L.**, 1476 19/6 det. sub m. Jac. Amersfordie; Tuledeff de Eberdonia, 1478 23/2 lit. test.
5. **L.**, 1476 19/11 det. sub m. Jac. Amersfordie; 1479 13/3 lic. art.; p.: L. R. I 58a; II 4b. 15b.
9. 1488 dr, Prof. in Wien: Brunner 31. 35; Specimina 12. — **de Wienna**, b. theol. — 1475 resp.: Hs. 1690, 7b. 24a. — 1477 Prior in Heidelberg. — 1488 4/1 dr. theol in Wien: Löhr, Theol. Disput. 27 u. A. 2.

[1]) Intrantes: Corn. de Breda, prof. theol., Heinr. Manegoldi, dr. decr., Heynr. de Tegelen, dr. med., Adolph. de Geresheym, m art.

Universitäts- und
Landesbibliothek Düsseldorf

In Augusto:

343, 10 Ger. Wolteri de Dorderaco, cl. Trai. d.; art.; i. et s.; 12.

11 Jud. Lamberti de Dorderaco, cl. Trai. d.; art.; i. et s.;
12 Voppo Jacobi de Dorderaco, art.; i. et tantum dedit a. bed., quia p.;
13 Bald. Walteri de Dorderaco, cl. Trai. d; art.; i. et tantum s. a. bed., quia p.;
14 Laur. Cornelii de Aggere s. Martini, cl. Trai. d.; art.; i. et tantum dedit a. bed., quia p.;
15 Adr. Adriani de Dorderaco; art.; i. et tantum s. a. bed., quia p; } 12.

16 Helias Genderen de Wijck, presb., art. m. Lovan, can. in Wijck; i. et s.; 18.

17 Goissw. de Ingen de Culenberch, cl. Trai. d.; art.; i. et tantum s. a. bed., quia p.; 22.

In Septembri:

18 Jud. Mulmans de Leendt; art.; i. et s.;
19 Petr. Cabebe, cl. Col.; art.; i. et propter singularem coniunctionem tantum recepi a. pro bed.; } 9.

20 Nic. Boenere de Medenblick. presb. Trai. d.; can.; i. et s.; 27.

In Octobri:

21 Paul. Guedenhogen de Susato, cl. Col. d.; art; i et s.; 6.

III 52b

344. Rektor Jacobus de Stralen,

art. m. et theol. prof., presb. can. eccl maioris Col., electus 1474 *Oktober* 8 *in conventu fratrum minorum.*[1])

III 53a

In Octobri:

344, 1 Joh. Boechel, Col. d.; art.; i. et s.; 21.

343, 10. G. D., C., 1476 18/11 det. sub m. Arn. Hatnegge; G. **Ghelrie** de D., 1478 2/4 inc. sub m. Petro de Leydis — m., 1482 30/4 b. decr.: Un. 126, 62a.
11. J. de D., C., 1475 28/11 det. sub m. Th. Dordraci; 1477 14/4 inc. sub m. Petro de Leydis.
12. V. D., C., 1476 28/11 det. sub m. Nyc. Lynnich.
13. B. D., C., 1476 28/11 det. sub m. Nyc. Lynnich.
15. A. D. **maior**, C., 1477 9/6 det., 1479 29/3 inc. sub m. Th. de Bommel.
16. 1475: Un. 127, 147a.
17. G. C., 1479 30/8 b. decr.: Un. 126, 59a. — 1476 26/8: n. 13371.
20. d. N. Bonar de M., 1477 12/9 b. decr.: Un. 126, 55b. — 1475: Un. 127, 146b.

[1]) Intrantes: Heinr. de Orsoy, dr. theol., Joh. Kerckhoff de Rekelinckhusen, dr. iur., Joh. de Kempe, dr. med., Joh. Muntz, m. art.

Universitäts- und Landesbibliothek Düsseldorf

In Novembri:

344, 2 Ant. de Wesalia; art.; i. et s.; 8.
3 Lutg. de Assindia; can.; i. et s.; 11.
4 d. Joh. Geopele de Coesfeldia; theol.; i et dedit 6 a. et 1 pro bed; 19.
5 d. Joh. de Magna aqua, religios.; can.; i. et s.; 24.
6 Joh. Lanck fil. Ge(rar)di Lanck; art.; i. et s.; 25.

In Decembri:

7 Joh. Buyck de Stoermede: art.; i. et s. 3 a. et 1 pro bed.; 16.

345. Rektor Jacobus de Stralen,

reelectus 1474 *Dec.* 20.

In Januario:

345, 1 fr. Walt. Algerden, o. Ant.; art.; i. et s.; 10.
2 Henr Lijnsz; art.; i. et s.; 12.

In Februario:

3 Ever. Kalkar; art.; i. et s.; 9.
4 Ger. Dammonis; can.; i. et s.; 16.
5 Joh. de Machlinia; art.; i. et s.; 28.

Marcius:

6 Joh. de Clivis; art.; p. et s. 1 a. bed.; 1.
7 Joh. Telificis de Wormacia; art.; semisolvens, i. et dedit 4 a.; 7.
8 Mich. Nesselraide; art.; s.; 10.

346. Rektor [Jacobus de Stralen],

reelectus 1475 *Maerz* 18.

Aprilis:

346, 1 Henr. de Bruela; art.; i. et s.; 6.
2 Herib. Wijchtrycht; art.; i. et s.; 11.

Maius:

3 Henr. Curie de Ratingen; art.; quia servit. meus, n. recepi, dedit bed. 1 a.; 12.

344, 2. **C**, 1476 18/11 det. sub m. Arn. Hatnegge; A. **Galen** de W., 1478 2/4 inc. sub m. Petro de Leydis. — A. **Johannis** de W., m. univ. Col. et eiusdem d., s. t., 1481 in Krakau: Alb. Crac. 1, 249; Zeissberg 85.
6. J. L., Pr. zu Limburg, 1521–33 Pfr. zu Nassau: Nass. Ann. 47, 42.
345. 5. (de domo Berka) 1475 15/11 det. sub m. Adr. Breda.
6. **M.**, 1475 18/11 det. sub m. Egone de Driell; 1478 10/4 inc. sub m. Barth. de Kempis; 1489 22/12 erhält Kammer im Fakultätshause: III 205 a.
7. ? J. Doleatoris de W., p., 1477 in Leipzig: Erler, 1, 308.
8. 1478 11/11 (ob b. decr.?) — M. **de Balstercamp de N.**, Leod. d., can. Aquensis, 1481 in Orléans: Album 3: scolast. Aqu., 1484 in O.: Fournier, Statuts 249 — Palstercamp, 1479–82 can. b. Marie Aqu.: Heusch 11 b.
346, 3. H. imme Haeff v. R., 1497 Notar: Redlich 2, 2, 197 A. 1. — H. de R., 1487 23/11 Notar.

Universitäts- und
Landesbibliothek Düsseldorf

346, 4 God. Kraen, qui concorditer est electus in bedellum universitatis ipso die s. Ivonis, scil. 19. die m. maii, anno etc. 75; i., n. recepi pro rev. pers.; 29.

III 53b

5 Andr. de Orsoy; art.; i., p.; 21.

6 Wenseslaus
7 Joh. } Drenko; art.; i., p.; 27.

8 Joh. Oyrt; art.; i. et s.; 30.

9 Th. Caster; art.; i., p.;
10 Sym. Libenbertis; art.; i., p.; } 31.
11 Barth Heyrtzenbergh; art.; i., p.;

Junius:

12 Dan. Ruhe de Omstat, germani; i. et s.; n. i., quia minorennis, sed. fr. promisit, quod iuraret, cum veniret ad annos pertinentes, s.; art.; 12.

13 Jheremias

14 Wilh. Mouwick de Daventria; ad sacros canones; i. et s; 17.

15 Herib. Horst, cognatus d. lic. m. Henrici de Horst; art.; i., n. recepi pro rev. d. licentiati; 28.

III 54a

347. 348. Rektor Petrus Leydis,

art. m. et theol. lic., electus 1475 Juni 28 in conventu fratrum predicatorum.[1])

Julius:

347, 1 Bern. Phortzen, d. Arg.; art.; i., p.; 5.

2 Ger. Nicolai de Leyd(is), d. Trai.; art.; i., p.; 18.

346, 4. 1476 Bruder: Leon. Mathie de Gusten (350, 14). — ? 1481 31/8 Notar. — 1475 19/5 Bedell: III 53a. — III 56a. 60a. 103b. 105b. — 375, 61: 1482 Eidbürge. — 373, 111. — ist 1483 13/8 tot.

5. **M.**, 1476 20/11 det. sub m. Egone de Driel; 1478 27/3 inc. sub m. Petro de Dacia.

6. W. Drepkauwe, **L.**, 1476 19/11 det. sub m. Jac. Amersfordie; W. Dreppichoven, 1477 1/9 disp.; 1480 13/4 inc. sub m. Joh. de Harderwyck, disp., lit. test.

7. J. Drepkau, **L.**, 1477 3/6 det. sub m. Jac. de Amersfordia.

10. S. Libenwerdis, **L.**, 1476 19/11 det. sub m. Jac. Amersfordie. — S. Petri Molitoris de L., b. Col., solvit totum, 1484 in Krakau: Alb. Crac. 1, 264; Zeissberg 86.

11. 1477 19/11 det. sub m. Egone de Driel; disp.

12. D. Ruw de Umstaitt Mag. d., 1473 22/12 in Heidelberg: Toepke 1, 342. — D. O., **M.**, 1476 20/11 det. sub m. Egone de Driel. — Ruwe, 1504 23/1 cubicularius pape: Rechn. 98, 116b.

15. m. Henr. de H. (218, 51).

347, 2. G. L., **C.**, 1476 18/11 det. sub m. Arn. Hatnegge; p. (Bern.): L. R. II 4a.

[1]) Intrantes: Mych. de Insulis, dr. theol., o. pred., Arn. Berchem, dr. leg., Ger. Hoefmans, dr. med., Joh. Tetz de Bomel, m. art., lic decr. — Vgl. art. Dek.-Buch III 97b.

Universitäts- und Landesbibliothek Düsseldorf

347, 3 Tilm. Eusskirchen, d. Col.; art.; i., s.; 20.
4 Joh. Brekelfelde, d. Col.; art.; i., s.; 26.
5 Th. Cranenberg, d. Col.; art.; i. s.;
6 Joh. Arnhem, d. Trai.; art.; i., s.;
7 Joh. Cranenberg minor, d. Col.; art.; i., s.;
8 Joh. Cranenberg maior, d. Col.; art.; i., s.; } 29.
9 Adam Cranenberg, d. Col.; art.; i., s.;
10 Lucas Xanct(is), d. Col.; art.; i., s.;

Augustus:

11 Joh. Rijchart de Hagen, d. Col.; ius can.; i., s.; 4.
12 Arn. Katwich, d. Trai.; art.; i., p.;
13 Herm. Johannis de Broichhusen, d. Trai.; art.; i, s.; } 7.
III 54b 14 Joh. Rekelinckhusen, d. Col.; art.; i., p.; } 9.
15 Jac. Goes, d. Trai.; art.; i., s.;
16 fr. Henr., o. Franc., de Wesalia inferiori; theol.; i., p., n. s.; 10.
17 Joh. Does de Dordraco, d. Trai.; art.; i., s.;
18 Petr. Johannis Dordraci, d. Trai.; art.; i., p.; } 11.
19 Frid. Pock de Wesalia superiori; art.; i., s.;

347, 3. **C.**, 1476 18/11 det. sub m. Arn. Hatnegge, disp. — T. Lap v. E., 1520 24/8 (Urk.) Notar.

5. **M.**, 1476 11/6 det., 1478 28/3 inc. sub m. Egone de Driel.

6. J. **Sluter**, can. Arnhem., 1476 stud. Colonie; Brief von Arn. Heymerick an ihn: Nrhein. Ann. 100, 153 A. 176/8; 108, 91.

7. **M.**, 1476 11/6 det., 1478 28/3 inc. sub m. Egone de Driel.

8. **M.**, 1476 11/6 det. sub m. Egone de Driel; 1478 31/3 inc. sub m. Voppone de Haerlem.

9. **M.**, 1476 11/6 det. sub m. Egone de Driel; p: L. R. I 57b. II 3b.

10. **M.**, 1475 18/11 det. sub m. Egone de Driell; 1477 27/3 inc. sub m. Gher. Harlem; disp.

13. H. Br. (de domo Berka), 1476 12/6 det., 1478 7/4 inc. sub m. Gher. de Harderwijck; disp.; p.: L. R. II 3b. 10b.

†14. **M.**, 1477 12/6 det. sub m. Petro de Dacia: III 109b; 1480 11/4 inc. sub m. Th. de Busco; 1487 30/9 rec. — m. J. **Blanckenbijll** de R., b. u. iur. Bonon., 1487 10/4 rec. bei der jur. Fak.; 1492 Jan. lic., 1493 10/12 dr. decr.; 1493. 95 jur. Intrans; 1495 Bewerber um die Vorlesung in novis iuribus; 1498 25/10 can. s. Apost.; sibi iniunctum, ut debeat singulis diebus legibilibus ordinarie legere in Institutis hora 1. post meridiem; 1499 past. s. Laurentii; 1502 22/9: Urk. n. 15080; † 1502 20/10 in peste. — 1502 27/1: S. Pantaleon. Cop. 312b. — Der Laurenzplatz S. 26. — In den Acta nationis Germ. Bonon. 1480–87 nicht zu finden. — 426, 115; 430, 201.

15. **C.**, 1475 16/11 det. sub m. Th. Boemell.

17. **C.**, 1476 18/11 det. sub m. Arn. Hatnegge; 1478 2/4 inc. sub m. Petro de Leydis.

†18. P. D., **C.**, 1476 28/11 det. sub m. Nyc. Lynnich; 1478 23/3 inc. sub m. Th. de Bommel. — P. **Bolle** de D.: III 191b. — 1488–91 in der A. F. tätig: 1489 Quodlibetar, 1489 Dekan. — 1499 Zahlung: L. R. 91a. — 1488 b. f., 1491 lic. theol.

Universitäts- und
Landesbibliothek Düsseldorf

347, 20 Wilh. Lijskirchen de Colonia; art.; i., s.;
21 Rol. Lijskirchen de Colonia, art.; n. i., quia minorennis, s.;
22 Meyn. de Loe de Colonia; art.; i., s.;
23 Tilm. Henrici de Tuitio; art.; i., s.;
24 Th. Gorckem, d. Trai.; art.; i., s.;
25 Wytto Brauwershagen, d. Trai.; art.; i., p.;
26 Jac. de Scocia; art.; i., p.;
27 Wilh. de Scocia; art.; i., p.; } 11.
28 Sybr. Florencii de Leyd(is), d. Trai.; art.; i., s.;
29 Th. Florencii de Leyd(is), d. Trai.; art.; i., p.; } 14.
30 Joh. de Gravia, d. Leod.; art.; i., s.; 18.
31 Hilbr. Zuoll(is), d. Trai.; art.; i., p.;
32 Arn. de Daventria, d. Trai.; art.; i., s.;
33 Ever. Zutfanie, d. Trai.; art.; i., s.;
34 Petr. Zuoll(is), d. Trai.; art.; i., p.;
35 Bruno Rees, d. Col.; art.; i., p.;
36 Eylardus Emmede, d. Mon.; art.; i., p.;
37 Jac. Nerd(is), d. Trai.; art.; i., p.; } 19.
38 Balt. de Roedwyla in Suewia; art.; i., p.;
39 Thom. de Scotia; art.; i., p.;
40 Henr. Zutphanie maior, d. Trai.; art.; i., s.; } 19.

347, 20. W. L., 1477 27/11 det. sub m. Th. de Busco; 1478 Dec. disp. - Ein W. L., wohl ein naher Verwandter, ist 1427–79 Kölner Ratsherr.

21. * iste Rol. i. compl. anno 1477 die 13. ianuarii.

22. (Win.) 1478 28/5 det. sub m. Petro de Dacia; 1480 10/4 inc. sub m. Wess. Elst.

23. T. **Wyse**, 1478 28/5 det. sub m. Petro de Dacia; 1481 30/3 inc. sub m. Th. de Busco; disp.

24. (de domo Busco), 1476 28/11 det. sub m. Nyc. Lynnich; 1478 23/2 lic. art.; p.: L. R. I 58b. II 4b. 10b.

27. d., 1480 lic. art.; m. W. **Simonis** de Sc., 1481 24/5 disp.

31. L., 1476 12/6 det. sub m. Gher. de Harderwijck; H. **Bernardi** de Z., 1478 4/4 inc. sub m. Barth. de Kempis, disp.

32. L., 1476 12/6 det. sub m. Gher. de Harderwijck.

33. L., 1476 12/6 det. sub m. Gher. de Harderwijck; disp, quia amplius studio vacare noluit et effectus fuit nauta.

34. L., 1476 29/11 det. sub m. Jac. Amersfordie; 1478 4/4 inc. sub m. Barth. de Kempis, disp.

35. L., 1475 23/11 det sub m. Jac. de Amersfordia.

36. L., 1476 19/11 det. sub m. Jac. Amersfordie.

37. L., 1476 12/6 det. sub m. Gher. de Harderwijck; disp., ivit ad partes propter infirmitatem matertere; 1478 7/4 inc. sub eodem. — 1498 29/6 (in Köln promoviert) Regent der großen Schule in Mecheln.

38. L, 1476 19/11 det sub m. Jac. Amersfordie.

†40 **Panser**, L., 1475 23/11 det. sub m Jac. de Amersfordia; 1480 8/4 inc. sub m. Ant. Swolghen; p.: L. R. II 19b. — H. Z., m. art., 1485 Mai, Sept. Eid-

Universitäts- und Landesbibliothek Düsseldorf

347, 41 Henr. Zutphanie minor, d. Trai.; art.; i., p ;
42 Lamb. Zutphanie, d. Trai.; art.; i., s.;
43 Th. Leyd(is), d. Trai.; art.; i., s.;
44 Petr. Kampis, d. Trai.; art.; i., p.;
45 Adr. Blencfliet, d. Trai.; art.; i., p.;
46 Nyc. Dordraci, d. Trai.; art.; i., p.;
47 Petr. Grobbos de Erculens, d. Leod.[1]); art.; i., s.; } 19.
48 Laur. Delft, d. Trai.; art.; i., s.;
49 Joh. de Dubio de Broel, d. Col.; art.; i., s.; } 21.
50 Jac. de Ostendis, d. Torn.; art.; i., s.;
51 Walt. de Venroe, cl. d. Leod.; art.; i., s.; } 27.
52 Joh. Colonie op die Weeg; art.; i., s.;
53 Joh. de Aemsterdammis, d. Trai.; art.; i., s.; 30.
54 Gob. de Bulleshem; ius can.; i., s ; 31.

September:

55 Nyc. Zodel de Treysa, d. Mag.; art.; i., s.;
56 Joh. Volbartes de Chama, d. Col.; ius can.; s.; } 1.
57 Wilh. Busselaer de prope Juliacum; art.; s.; 4.
58 Mart. de Werdena, d. Col.; ius can.; s.; 6.

bürge: 386, 78. 387, 64–70; 1490 3/11, 1496 11/9 desgl.: 408, 59. 431, 80. — 1495 31/5. 13/8. 23/8. 1/9. — 1496 26/2 Rektor der Kronenburse, erhält Exspektanz auf Un.-Pfründe: Rmem. 3, 258 a; 15/9 can. s. Georgii ad preces regis Maximiliani, 1517 18/4 tot: Un. 1 b, 75 a. — Krafft, Briefe 49.

347, 41. H. Z., **L.**, 1476 12/6 det. sub m. Gher. de Harderwijck; disp., quia factus fuit conrector in Duysburch; 1477 19/3 lic. art.; m., 1478 30/1 disp.

42. **Stakebrant, L.**, 1475 23/11 det. sub m. Jac. de Amersfordia; 1476 1/9 disp., quia intravit ordinem observantium in Amstelredammis.

43. **C.**, 1476 18/11 det. sub m. Arn. Hatnegge.

44. **L.**, 1476 19/11 det., 1478 2/6 inc. sub m. Jac. Amersfordie. — m. P. K., rector scolarium in Summo, 1484 nachträgliche Gebührenzahlung: L. R. 50b. — m., **Hugonis**, 1485 10/2 b. decr.: Un. 126, 65 a.

46. **C.**, 1477 9/6 det. sub m Th. de Bommel.

47. P. E., **C.**, 1476 18/11 det. sub m. Arn. Hatnegge; 1478 3/4 inc. sub m. Petro de Dacia. — P. v. E., dec. b. Marie Aquensis, jetzt (1491–92) Rektor des Hospitals S. Nicolaus in Cues: A. V. n. 874. 880.

52. J. C., **K.**, 1477 11/6 det. sub m. Sev. de Moneta. — J. up dem Weyge, Schröders Sohn, Dieb, 1480 Juli vom Rate verhaftet u. dem Greven überliefert: III 82 b; Rmem. 3, 122 b/123 a; Aug., Sept. bestraft. — Ennen, Geschichte 3, 864/5.

53. **M.**, 1476 11/6 det. sub m. Egone de Driel; 1478 27/3 inc. sub m. Petro de Dacia.

55. 1466/67 in Leipzig: Erler 1, 260. — N. de Triesa, presb. Mag. d., 1476 1/1: n. 13336a. — vgl. 362, 74.

57. W. de J., **M.**, 1476 20/11 det. sub m. Egone de Driel.

58. Drucker c. 1497–1516: Heitz-Zaretzky XX.

[1]) *über* Col.

Universitäts- und
Landesbibliothek Düsseldorf

347. 59 Joh. Henrici Loef de Nederwerd, d. Leod.; art.; n. i., quia minorennis, s.; 9.

III 55a 60 Gerl. Harlem, d. Trai.; art.; i., s.;
61 Ger. Harlem, d. Trai.; art.; i., s.;
62 Reyn. de Akersloyt, d. Trai.; art.; i., p.; } 11.
63 Georg. Benruyck, d. Mag.; art.; i., p.; 15.
64 Herm. Ludolphi de Daventria, d. Trai.; ius can.; i, s.; 19.
65 Arn. de Andwerpia; art.; i., p.;
66 Ever. de Slot(is), d. Trai.; ius can.; i., s.; } 22.
67 Alb. Novimagii; art.; i., s.; 23.
68 Joh. Segroet de Aquis; ius civ.; i., s.; 30.

October:

69 Conr. Tyst, terre Juliasensis; art.; i., s.;
70 Thom. de Moneta, terre Juliacensis; art.; i., s.; } 3.
71 Mart. Busseler, d. Col.; ius can.; i., s.; 4.
72 Joh. Scoellaer de Wyler Gereonis, d. Col.; art.; i., s.;
73 Jac. Holswylre, d. Col.; art.; i., p.; } 5.
74 Gosw. Bartswich, d. Leod.; art.; i., s.;
75 Ant. Tongerman de Zynssych; art.; i., s.;
76 Balth. Hoes, d. Mag.; art.; i., p.; } 7.

347, 60. **M.**, 1476 20/11 det. sub m. Egone de Driel, disp.; 1478 31/3 inc. sub m. Voppone de Haerlem.

61. G. **Symonis Loe de** H., **M.**, 1476 20/11 det. sub m. Egone de Driel; 1478 31/3 inc. sub m. Voppone de Haerlem. — m. G. L. de H., m. art., 1478 11/11 Un.

64. 1479 27/3 b. decr.: Un. 126, 58a.

69. C. Tytz (de domo de Berka), 1476 26/11 det. sub m. Rob. de Scocia; p.: L. R. II 4a.

70. (de domo de Berka), 1476 26/11 det. sub m. Rob. de Scocia; p.: L. R. I 58b. II 4b.

72. J. Wilre, **M.**, 1476 20/11 det. sub m. Egone de Driel; 1478 April inc. sub m. Th. de Busco; disp. — Scholer, m. art., b. decr., 1520 21/12 Priestervikar an S. Maria in Cap.: Kl. Weiher, Cop. C, 56; † 1528 30/11: a. a. O. 76b.

73. **M.**, 1476 20/11 det. sub m. Egone de Driel; 1478 3/4 inc. sub m. Petro de Dacia.

74. (de domo Busci), 1477 9/6 det. sub m. Th. de Bommel.

76. B. **de Pingwia, M.**, 1476 20/11 det., 1478 16/3 inc. sub m. Egone de Driel; disp. — B. **Wortwyn de Distelhusenn al.** H. de P., b. med, durch Kg. Christian v. Dänemark an die neue Univ. Kopenhagen berufen, kommt nach des Königs Tod 1481 20/9 nach Greifswald (via b. Thome) [deletus fuit propter inobedienciam et periurium, quod incurrit]: Friedländer I IX. 79. 80: 1481 art. Dekan, geht vor 1482 19/3 fort: 81. 82. — Kosegarten, Un. Greifswald I 133. 143. — Vorkämpfer der Via antiqua in Gr.: Benary, Univ. Erfurt 56; Ehrle, Pet. v. Candia 217. 221. — 1490 31/5. 25/6. 6/7 dr. med, Physikus u. Pfründenkandidat des Hrz. von Kleve. — später Dechant in Kleve c. 1493–1502 (†); Epitaph: Scholten, Stadt Kleve 179. 423–24. — 1494 27/11. — p. promotus, 1497, 1502 Mai Zahlung: L. R. 71a. 130a: B. Ryppelswaldis.

Universitäts- und
Landesbibliothek Düsseldorf

347, 77 d. Wilh. Carmichel[1]), can. reg. s. Andree in Scotia; ius can.; i, s.;
78 d. Wilh. Moeray, can. reg. s. Andree in Scotia; ius can ; i., s.; } 12.
79 Thom. Urnoes de Mirnia in Scotia; art.; i., p.;
80 Flor. Amsterdammis; art.; i., s.;
81 Herm. de Lyndou; art.; i., s.; } 13.
82 Joh. Hont de Portugalia; art.; i., s.; 14.
83 Herm. Poelman de Alen, d. Mon.; art.; i., s.;
84 Leon. Prumeren, d. Col.; art.; i., p.; } 16.
85 Herm. Hatneghen, d. Col.; art.; i., s.;
86 Henr. Hatneghen, d. Col.; art.; i., s.; } 17.
87 Henr. Buesman Zusati; art.; i., p.;
88 Maur. Everardi de Scoel de Wesalia fil. Col.; art.; i., propter cuius rev. dimisi med.; } 18.
89 Wilh. Groninghen, d. Trai.; art.; i., s.; 24.
90 Wilh. Zuoll(is), d. Trai.; art.; i., s.;
91 Wilbrordus Zuoll(is), d. Trai.; art.; i., s.; } 24
92 Gerl. Sevehair, d. Trai.; art.; i., p.;
93 Reyn. Duseldorp, d. Col.; art.; i., s ; 24.
94 Joh. Zuellem, d. Col.; art.; i., p.;
95 Arn. Novimagii, d. Col.; art.; i., s ; } 27.
96 Romboldus Novimagii, d. Col.; art.; i., s.;

347, 77. d. W. Carnuchael, 1487–88 incorp. in S. Andrews. — B.

79. Th. de Sc., **L.**, 1477 3/6 det. sub m. Jac. de Amersfordia; 1480 [20/4] inc. sub m. Bart. de Kempis.

81. (de domo de Berka), 1476 26/11 det. sub m. Rob. de Scocia. — 1477 14/11 in Heidelberg: Toepke 1, 355.

83. H. de A., **M.**, 1476 20/11 det. sub m. Egone de Driel.

84. **M.**, 1477 12/6 det. sub m. Petro de Dacia; 1479 24/3 inc. sub m. Egone Driel. — L. **Rothart** de Pr., 1494–1529 can. b. Marie Aquensis: Heusch 14a.

85. **L.**, 1476 18/11 det. sub m. Arn. Hatnegge.

86. **C.**, 1476 18/11 det. sub m. Arn. Hatnegge, disp.

87. H. S., **M.**, 1476 20/11 det. sub m. Egone de Driel; 1478 27/5 inc. sub m. Th. de Busco.

88. M. Colonie, **M.**, 1476 20/11 det. sub m. Egone de Driel.

91. Swollis, **L.**, 1476 19/11 det., 1478 30/3 inc. sub m. Jac. Amersfordie; disp. — m. W. **Koeninxhoff** de Z.. 1485 10/2 b. decr.: Un. 126, 65 a.

92. Sevener (de domo de Berka), 1476 26/11 det. sub m. Rob. de Scocia; 1478 23/2 lic. art.; 19/11 inc. sub m. Joh. de Breda. — Zevenar, 1488 10/5 b. decr.: Un. 126, 68b.

94. Swelm, **C.**, 1476 28/11 det. sub m. Nyc. Lynnich; d., 1491 16/3 inc. sub m. Rem. de Malmandario.

95. **M.**, 1476 20/11 det., 1478 28/3 inc. sub m. Egone de Driel.

96. Rumbold. **Collart** de Novimagio, 1472 5/2 in Rostock: Hofmeister 1, 173.

[1]) *Vorlage:* Carmochel.

Universitäts- und
Landesbibliothek Düsseldorf

347, 97 Joh. Luer de Euskirken, d. Col.; art.; i., s.; 28.
98 d. Ger. de Mendich, d. Trev.; iur.; i., s.; 29.
III 55b 99 Crist. de Geessyke, d. Col.; art.; i., s.; } 29.
100 Joh. van der Kymmenade, d. Leod.; art.; i., s. 2a.; }
101 Otto de Buren, d. Trai.; art.; i., s.; 30.
102 Georg. Tekellenburch, d. Mon.; iur.; i., s. }
103 Serv. de Aquis, d. Leod.; art.; i., p.; }
104 Herib. Harderwich, d. Trai.; art.; i., s.; }
105 Wilh. de Novimagio, d. Col.; art.; i., s.; }
106 Jac. Arnoldi Jude de Dordraco, d. Trai.; art.; i., s.; } 31.
107 Jac. Mychaelis Brunchorst de Delft; art.; i., s.; }
108 Bert. Lemgo, d. Pad.; art.; i., s.; }
109 Wyn. Novimagii, d. Col.; art.; i., p.; }
110 Th. Uy de Alcmaria, d. Trai.; art.; i., p.

November:

111 Ger. Osnaburg(is); art.; i., p.; 2.
112 Ant. Palant, d. Col.; art.; i., s.; } 3.
113 Andr. Rotterdammis, d. Trai.; art.; i., s.; }
114 Wilh. de Buren, d. Trai.; art.; i., s.; } 5.
115 Ant. de Lauduno, d. Laudun.; art.; i., s.; }

347, 97. J. E., 1481 15/11 det. sub m. Th. de Busco.
98. 1480 11/6 past. zu Monreal. — vor 1491 dec. s. Castoris Confl.: Metrop. Trev. 1, 236.
99. **M.**, 1476 20/11 det. sub m. Egone de Driel; 1478 26/3 inc. sub m. Petro de Dacia. — m. Cr. **Kelner** de G., 1487 10/12 b., 1489 7/2 lic. decr.: Un. 126, 67b. 69 b. — Cr. K. **gen. Slunckrave**, Siegelbewahrer u. Generalvikar in Münster, † 1502 23/3: Westfäl. Zs 77 I 62/3.
101. 1477 27/11 det. sub m. Th. de Busco.
102. 1472 in Erfurt: Weiss. 1, 348.
103. 1477 19/11 det. sub m. Egone de Driel; 1479 31/3 inc. sub m. Th. de Busco, disp.
104. **L.**, 1476 19/11 det. sub m. Jac. Amersfordie; 1478 7/4 inc. sub m. Gher. de Herderwijck; disp.
106. J. D., 1476 3/4 inc. sub m. Th. Bommel.
107. J. D., b. alterius univ., 1476 20/1 rec., 3/4 inc. sub m. Th. Bommel.
108. **C.**, 1477 9/6 det. sub m. Th. de Bommel; 1478 Dec. lit. test. — B. **Kluteman** de L., b. Col., 1478 12/11 in Rostock, 1480 m. art.: Hofmeister I 210. 211. 221.
109. **M.**, 1476 20/11 det. sub m. Egone de Driel.
110. Th. de A., **C.**, 1476 28/11 det. sub m. Nyc. Lynnich; 1478 23/3 inc. sub m. Th. de Bommel.
111. 1477 28/11 det. sub m. Ant. Swollinghen; 1480 14/3 lic. art.
112. ? Ritter A. v. P., 1495 köln. Rat u. Marschall; Besitzer v. Reulant. — v. O.
113. (de domo de Berka), 1476 26/11 det. sub m. Rob. de Scocia.
114. C., 1476 18/11 det sub m. Arn. Hatnegge; disp.
115. **M.**, 1476 20/11 det. sub m. Egone de Driel; 1478 26/3 inc. sub m. Petro de Dacia.

Universitäts- und Landesbibliothek Düsseldorf

347, 116 Petr. Harderwych, d. Trai.; art.; i., s.; } 6.
117 Hugo Johannis de Alcmaria, d. Trai.; iur.; i., s.; }
118 Lucas Vittenberch. d. Brand.; art.; i., p.; }
119 Henr. Unkelbach fil. Col.; art.; i., s.; } 9.
120 Jac. Unkelbach fil. Col.; art.; i., s.; }
121 Theob. Oytmers, d. Trai.; art.; i., p.; }
122 Crist. Huysden, d. Trai.; art.; i., s.; }
123 Math. Quattermart fil. Col.; art.; i., s.; } 14.
124 Joh. de Moerey de Andvorpia; art.; i., s.; }
125 Nyc. Martini de Harlem, d. Trai.; art.; i., p.; }
126 Herm. de Herfordia, d. Pad.; iur.; i., s.; } 15.
127 Otto de Monteboer, d. Trev.; art.; i., s.; }
128 Joh. de Alcmaria, d. Trai.; art.; i., p.; }
129 Joh. Tuyt fil. Col.; art.; i., s.; } 17.
130 Ryc. de Scotia; art.; i., p.; }
131 Joh. Corden, d. Trev.; art.; i., s.; 20.
132 Henr. Hasselt, d. Trai.; art.; i., s.; 27.
133 Ger. Goer, d. Leod.; art.; i., s.; 28.
134 Math. Edam, d. Trai.; art.; i., s.; 30.

December:

135 Dan. Johannis Leyd(is), d. Trai.; art.; i., p.; 1.
136 Joh. Lijtster de Abordonia in Scotia; art.; i., p.; 3.

347, 116. **L.**, 1476 19/11 det., 1478 30/3 inc. sub m. Jac. Amersfordie; disp. — ? besitzt die Werke: Trithemius de triplice regione claustralium (1498) [GB IV 4520] und Manuale confessorum metrice (Köln 1498) [Voulliéme n. 773]. — Vgl. 367, 46.

118. Wyttenburch, **L.**, 1476 12/6 det. sub m. Gher. de Harderwyck.

121. Oetmersen, **L.**, 1476 19/11 det. sub m. Jac. Amersfordie; 1478 10/4 inc. sub m. Barth. de Kempis.

123. 1478 28/5 det. sub m. Petro de Dacia. — m. art., 1484 im Schrein.

125. N. H., 1477 24/11 det. sub m. Petro de Dacia.

126. H. Strobuk de H., 1474 16/5 in Rostock: Hofm. 1, 186.

128. 1477 26/11 det. sub m. Joh. de Breda; disp.; 1479 22/3 inc. sub eodem.

129. (de domo de Berka), 1476 26/11 det. sub m. Rob. de Scocia; 1478 23/2 lic. art.; 1479 23/3 inc. sub eodem; 1490 1/4 Streit mit m. Franc. de Aernem: III 208b. — 1491 Pfr. von S. Alban: Picks Monatschrift 3, 436. — past. s. Alb.: 1491 Nov. 3. — 1483–1512 can. s. Apost.: Lib. Lup. — m., can. s. Apost., 1494 im Schrein. — 1501 1/7 Kan. am Dom: Düss. Ms. A 58, 122a. — Vgl. 244, 6.

131. J. Carden, 1477 26/11 det. sub m. Joh. de Breda; p.: L. R. II 8a. III 3b.

133. **O.**, 1476 28/11 det. sub m. Nyc. Lynnich. — ob b. decr. ? 1478 11/11 Un.

134. **C.**, 1476 18/11 det. sub m. Arn. Hatnegge; 1478 16/3 inc. sub m. Th. de Bommel; disp.

136. ? J. de Sc., 1474 oder 1476 b. art.: in S. Andrews. — B. — vgl. 350, 5.

Universitäts- und
Landesbibliothek Düsseldorf

347, 137 Jac. de Kyrre, d. Mag.; art.; i., s.;
138 Bart. Ubelheer, d. Aug.; art.; i., s.;
139 Joh. Kachel de Gulinghen, d. Worm.; art.; i., s.; } 7.
140 Jac. Ysenburch, d. Trev.; art.; i., s.;

III 56a 141 Alewynus Cornelii de Delft, d. Trai.; art.; i., p.; 12.
142 Joh. Monasterii Eyflie; art.; i., s.; 12.
143 Volkynus de Tulpeto, d. Col.; art.; i., s.
144 ven. et generosus atque nob. domic. Everwinus com. de Benthem; leg.; } n. i., et remissum est eis propt. rev. pers.; } 17.
145 ven. et nob. domic. Everwinus com. de Steynforden; leg.; }
146 Rutg. Diepenbroick de Boeckholdia; leg.; i., s.; }
147 Cristof. Berlyn, d. Brand.; art.; i., p.;
148 Ant. Johannis de Z(irix)z(e), d. Trai.; art.; i., et ex quo fuit nepos et est m. Lopponis d. dr., n. recepi ob rev. eiusdem; } 18.

349. Rektor Gijsbertus ts Gravensande,

art. m. et med. dr., can. eccl. s. Apostolorum Col., electus 1475 *Dec.* 20 *in conventu fratrum Augustinensium.*[1])

III 56b *Januarius:*

349, 1 Herm. Sefridi de Hag(is), d. Trai.; iur.; i. et s.; 9.

347, 137. J. de Kyria (de domo Berka), 1476 26/11 det. sub m. Rob. de Scocia; 1477 14/4 disp. propter defectum subsidii parentum.

138. B. **Dynckelspuel, L.**, 1476 20/11 det. sub m. Jac. Amersfordie; disp.

139. J. Guglingen (de Guttingen), **L.**, 1476 19/11 det. sub m. Jac. Amersfordie; disp. — 1477–78 in Tübingen: Hermelink I 9, 122.

144. 145. Beide Grafen, die jetzt in Köln studieren, erhalten mit ihren Dienern auf ein Jahr Geleite: Geleitsreg. 1469–80, 209b n. 4.

144. 1461–1530 (†): N. N. bgr. Wbk. 1, 292–294. — Everwin III: Hopf. Hist.-generalog. Atlas 288.

†349, 1. H. (**Haryngus** oder Harisius) Sijfridi **Synnema** (Sinnama, Sunama oder Zinoma) de H. **de Frisia**. 1487 5/5 b. decr., 9/5 b. leg., 1490–91 lic. decr. et leg., 1491 14/6 dr. u. iur. — rector dom. Coronarum, 1490 15/11 ad leges: Un. 1b, 81a. — liest 1491 24/1 vertretungsweise in novis iuribus: Rmem. 3, 224. — 1495 Beisitzer bei Eröffnung des Reichskammergerichts. — 1495 lebt am kgl. Hofe, hat Univ.-Pfründe an S. Maria ad Gradus. — Memorienstiftung: Mem.-Buch von S. Maria ad Gr. 60a. — 1503 17/1, 1504 15/5 von der Stadt mit Pfründe versehen; da lange außerhalb der Stadt, vom Rate zur Rückkehr aufgefordert. — 1513 27/6 tot: Un. 1b, 72b. — Schrift: 1491 3/12 Expositiones sive declarationes titulorum utriusque iuris (neue Auflagen 1494. 1500). — Ubbo Emmius, Rer. frisicarum historia (Leiden 1616) 489: gente Frisius, civitate Snecensis, qui licet suis potissimum animos adderet, utrique tamen parti secreto sese venditabat. —

[1]) Intrantes: Henr. de Orssoy, dr. theol., Adam Becker, dr. leg., Henr. de Tegelen, dr. med., Th. de Dordraco, art. m., b. med. [art. Dek.-Buch III 101a: ad licentiam in medicinis admissus].

Universitäts- und Landesbibliothek Düsseldorf

349, 2 Alb. Zevenair, Trai. d.; art.; i., p., dedit a. bed.; 10.
3 Wern. Logerinck de Lair, Mon. d.; iur.; i., s.; 16.
4 Casp. Reynick de Eschewede, Mag. d.; iur.; i., n. s., quia cancell. d. lantgravii Hermanni, sed dedit a. bed.; 23.
5 Nyc. Eberen, Erbibelensis d.; art.; i., p., dedit a. bed.; 24.
6 Wilh. Valbert de Droelshagen, Col. d.; art.; i., s.; 30.
7 Ant. de Kaldenkerchen al. de Koninxhoven, Col. d.; art.; i. et s.; 31.

Februarius:

8 Henr. van me Hagen, Lûbisensis d.; iur.; i. et s.; 6.
9 Joh. de Behem de Colonia; art.; i., p., dedit bed. a.; 7.
10 Mych. Nycolay de Prucia, d. Warmigensis; art.; i., p.,
11 Petr. Nycolay de Prucia, d. Warmigensis; art.; i., p., } a. pro bed.; 15.
12 [Joh. Gosensmyt de Gladbach, Col. d.; art.; i., s. 4a.; 20.]

Marcius:

13 Herm. Johannis Larbeeck, Mon. d.; art.; i. et s.; 9.
14 Joh. Johannis Beyer, d. Col.; art.; i. et s.; 13.

Trithemius, Scr. eccl. 133a; Ill. vir. 69b. 70a; Pantaleon, Pros. 2, 466; Suffr. Petr. 56/58 n. 9; Foppens, B. B. 431; Sweertius, Athenae Belg. 1, 321, 343; Val. Andr. 340; Paquot 1, 350/51; Hartzheim, Bibl. 110; Fabricius 219 n. 915; de Wal, Oratio de claris Frisiae jureconsultis (Leov. 1825) 7. Annot. 4/6. — Jac. Bouricius, Liber sing. ad Pand. p. 18. — Jöcher, Allg. Gelehrten-Lexikon 4, 971. — Bijdragen tot de geschiedenis en oudheidkunde van de prov. Groningen IV (1867), 269. — Zuidema, Wilhelmus Frederici persona van Sint-Maarten de Groningen 1489–1525 (1888), 35. — N. A. Evertsz in Nieuwe bijdragen voor Rechtsgel. en Wetgeving 7, 348. — Stölzel I 89; Muther, Zur Geschichte 100: Stintzing, Pop. Literatur 47/49; Geschichte d. d. Rechtsw. 1, 31; Schulte, Quellen 2, 373; Hurter, Nomencl. 4, 896; N. Nl. bgr. Wbk. 3, 1180: Veulliéme 474 n. 1087–89; Nrhein. Ann. 97, 84. 89.

349, 2. A. Sevener (de domo de Berka), 1476 26/11 det., 1478 April inc. sub m. Rob. de Scocia.

4. 1492 can. Aquensis, Kelch v. J. 1492 in S. Nicolaus zu Aachen: Aach. Zs. 42, 366.

5. **M.**, 1477 12/6 det. sub m. Petro de Dacia.

6. W. Dr., 1478 1/6 det. sub m. Joh. de Breda.

7. A. de Kon., 1512 8/4 vic. eccl. b. Marie ad Gradus: Mem.-Buch von S. Maria ad Gr. 73a; Stiftung: 74a. b.

10. M. Kretczmehrer **de Elwing**, 1474–75 in Leipzig: Erler I 296. — M. **Kretzmer** de Pr.: L. R. I 58a. II 4a; **L.**, 1476 19/11 det. sub m. Jac. Amersfordie. — M. N. de E., b. art. Col., s. t., 1480 29/4 in Krakau: Zeissberg 85; Alb. Crac. 1, 242; Perlbach 181b.

11. P. de Pr., 1477 28/11 det. sub m. Ant. Swollinghen. — P. **Kretzmer de Elwingk**, 1475–76 in Leipzig: Erler I 301. — P. N. **de Novo foro**, b. Col., 1482 in Krakau: Alb. Crac. 1, 253, Zeissberg 86. — P. Noriforensis ex Prussia oriundus d. Warm. (1508 in Lübeck), 1519 16/1 Quittung über Meß-Stipendium von S. Maria ad Gradus.

12. Die Eintragung ist wieder durchstrichen.

Universitäts- und
Landesbibliothek Düsseldorf

349, 15 Joh. Wenemarinck de Novo castro, d. . . . .[1]); i. et s. 4a.; 16.
16 Joh. Herbarth Hoemberch, d. Erbip.; i., s. 4a.; 22.
17 m. Henr. Mauwick de Traiecto inferiori, d. Trai.; i., s.; 23.

349, 15. J. de N. C., **M.**, 1477 12/6 det. sub m. Petro de Dacia: p.: L. R. II 7b. III 3a.

[1]) *der Name der Diözese ist ausgelassen.*

Universitäts- und Landesbibliothek Düsseldorf

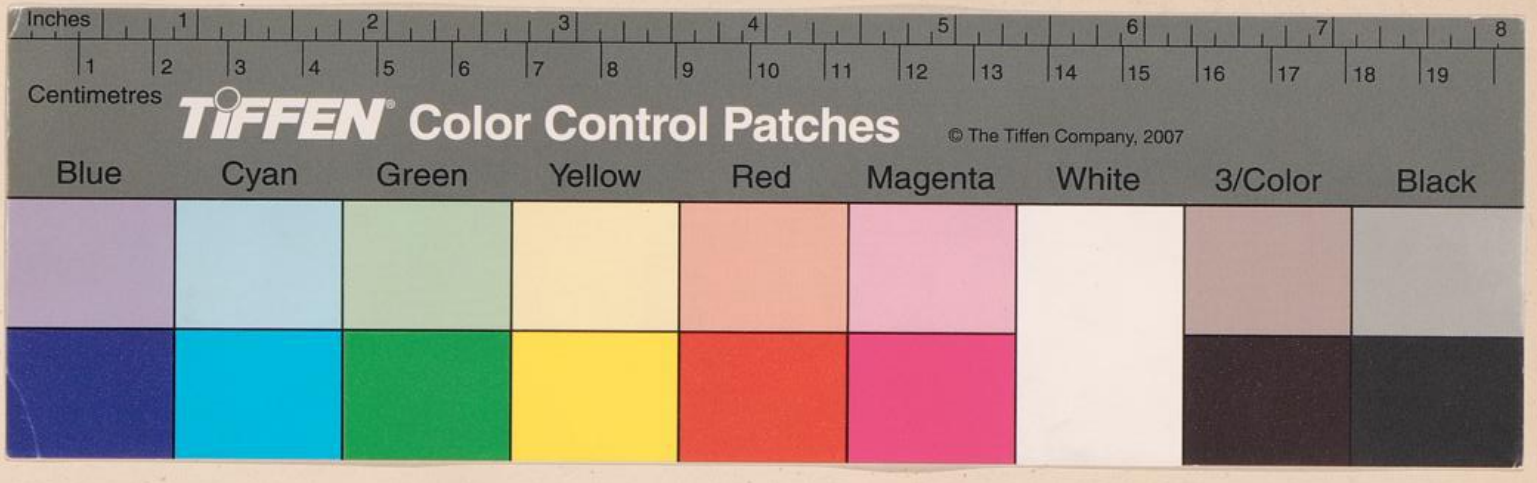

189/28

Universitäts- und
Landesbibliothek Düsseldorf

Universitäts- und
Landesbibliothek Düsseldorf