Hic incipiunt diuersa miracula
multum horribilissima et mira-
bilissima circa quandam puellam
prope dyulu filiam. viz. in amsterdam

Quia exempla melius
docent quam verba.
et in actibus huma-
nis magis creditur operibus
quam sermonibus. quoniam experi-
entia est efficax magistra.
et cum multa terribilia et horri-
bilia de demoniis et factis
eorum in scripturis antiquorum
prius narrantur. ideo ad profectum
christianorum quibus diaboli
maxime inuident et in viam
perditionis pro posse eorum se
diuiciunt. ut magis timeant
diabolos et facta eorum et ad
deum creatorem et defensorem
suum se conuertant. quia nisi custo-
dierit et defenderit eos in
vanum vigilaret. ¶ Possunt
hic notari multa mirabilissima
et horribilissima de diabolis
et operibus eorum que de nouo
contigerunt et cottidie adhuc
actualiter contingunt circa quan-
dam puellam ab intra a de-
monibus aliquandiu obsessam: et est
vel quasi iudicio peritorum pos-
sibiliter ab eisdem diuino auxi-
lio liberatam. ¶ Que puella
maxime et mirabilissime ab
extra a demonibus vexata est
per quinque annos: videlicet ab
anno natiuitatis domini millesimo. cccc.
nonagesimo octauo usque ad
annum natiuitatis eiusdem. millesimum. ccccc.
tercium. Et precipue ista puella
vexata est. et adhuc cottidie vex-
atur semper nouis et mirabili-
oribus modis iudicio suo necnon
iudicio peritorum ab uno demone:
cuius gesta in rei veritate cir-
ca istam puellam possunt secundum
ordinem notari. ¶ Primo igitur
notandum est quod iste diabolus
mirabilissime et horribilissime
iactauit et proiecit et adhuc
cottidie iactat et proicit cum
diuersis lapidibus videlicet
cum silicibus et de terra factis
in istam puellam. in presbite-
ros. et in alios homines utri-
usque sexus circa istam puellam
existentes: nondum tamen ne-
minem ledit cum istis lapidi-
bus saltem notabiliter. ¶ Item
isti lapides sunt diuersorum co-
lorum. Item sunt diuersarum quanti-
tatum et diuersorum ponderum.
Item aliqui sunt ponderis unius

liber. alias duarum ut tunc
uel quatuor ut quinque et sic de alijs
diuersarum ponderum. ymo ali-
quos sunt quantitatis capitis uni-
hominis et ponderis nouem ut de-
cem librarum / ymo quod plus est
iste dyabolus anno natiuitatis domini
mcccc° xiij° ipso die natiuita-
tis marie virginis proiecit v-
num satis mirabilem album et
quodammodo rotundum in ec-
clesia amsterdamensi in choro
sub matutinis qui unum fuit pon-
deris .xxv. librarum opidi am-
sterdamensis Et alteram immediate
sequenti videlicet die dominica
proiecit alium lapidem satis
mirabilem griseum et quodam-
modo planum. in eadem ecclesia pre-
dicta. etiam sub matutinis qui
unum fuit pondus xx. librarum
Et isti duo lapides principue
pre ceteris lapidibus quos iste proiecit
dyabolus. ut credo. pendent
adhuc ad perpetuam rei satis
mirabilis in oculis hominum
memoriam propter generationem
in ecclesia prefata Iste proiecit
istos lapides in domibus contra
parietes uel alia loca in
plateis. in ecclesijs et alijs o-

ratorijs Nec cessat proijcere
aliquo modo propter presentiam diuino-
rum officiorum uel sacramentum
eukaristie uel propter aspersionem
aque benedicte. ymo propter pre-
dicta semper magis ac magis
proijcit. ac si per ista ad ira-
cundiam prouocaretur. sic quod verum
ac veraciter istos lapides
proijcit. ubicumque locorum ista
puella venit. et magis ut
sepissime in sacris locis quam alijs.
et festiuis diebus quam feriatis
Et principue quando intendit puel-
la aliquod boni. sicut in solen-
nibus festis confiteri uel orare
et sic de alijs operibus bonis
Item isti lapides communiter sunt
satis speciales. sic quod nullus
potest scire uel ymaginari
ubi eos affert Tamen apparet
hominibus peritis quod affert
eos de littore maris. quia communiter
mundissimi sunt a luto uel
de terra uel videlicet ac si
ac si loti essent Item communiter sunt
multum calidi quando primo proijcit
eos Item proijcit eos unum ita
fortiter quam alios lapides in
plateis. quod ignis exiliit de
lapidibus in plateis Item

lapidem

qn̄ p̄icit eos ī hōies. tūc eō
minit ita mollit cadūt. q̄
homo vix sentit eos. licet qn̄
q̄z tn̄ satis dure p̄iciat
eos. tn̄ nemine ledendo. ex-
cepta vna vice q̄ modicū lesit
istam puellam cū lapide sup
caput eius ita q̄ modicū de
sāguine exibat. Item nos
pt vide istos lapides vn
venīut anq̄ cadūt. Item
istos lapides p̄icit valde
multoties. ymo q̄nq̄z vel
q̄tuor uel sex in vna hora
Item sonus de istis lapidibus
q̄nq̄z audit uel saltē bn̄ au-
diret. si hō attenderet. per
mediū tractū vnius arcus.
ymo q̄nq̄z quasi p̄ inte-
grū tractū vnius arcus
Item ego Rembrandus de pur-
sebe treuerens dioces. magr̄ ī
artibus parisiens licet indignus
et studens in facultate de-
cretorū de duobus annis sub
magro Iacobo de stipite de leo-
dio primū cōpilator et cōscrip-
tor q̄ oīa ista q̄ scripta sūt
de lapidibus p̄priis ocul vi-
di. et audivi. et etiā q̄ alibus
que adhuc Postea scribet

p̄sonalit intfui etc.
Vidi quadam vice q̄ i.. dia..
p̄iecit vnū lapidem sr̄ femur
meū et nō lesit me aliquo
mō. ymo vix sentiebā eū
et ī me. Postea p̄iecit aliū
silicem durissimū ad pectē
lignū meū et ille lapis bn̄ frā-
gebat ī mille frusta. ita q̄
quasi nō remaneret qd̄ ap-
pareret de eo nisi arena
Item licet q̄ntumcūq̄z fortit p̄i-
ciat istos lapides super t̄rā
uel alibi tn̄ cōit nō mouet
uel saliut de loco in q̄ p̄o
cadunt. s̄ ibi cōit aliq̄liter
circulazit vertit. ita q̄ ego p̄re-
supp̄ qui multoties ista vidi.
q̄ ipē sit semp̄ cū lapidibus
dirigēdo eos ne aliq̄ ledant.
et hoc iussu dīno. q̄z deus de
sua mīa sibi nō p̄mittit q̄
aliq̄ ledat. Item innūabil̄ p̄-
iecit istos lapides ymo sine
dubio pluries q̄ millesies
Item breuit q̄ nullus sciret possit q̄tiēs. et hec
de lapidibus dicta sufficiant.
Secundo p̄ncipalit nōndū
q̄ etiam iste dyabolus mira-
bilissie et horribilissie iacta-
uit et p̄iecit et adhuc coti-
die iactat et p̄icit q̄n pru-

opus cōpilaui et scripsi cum
bufonibus qui consilr sicut fecit
et facit cū lapidibus vbicumque
locorū ista puella venerit
siue in domibus siue i ecclesijs vel
alijs oratorijs et precipue in
ecclesijs qn vult confiteri Item
istos bufones proijcit consilr
immirabilr. quinque tres vel quatuor
in hora Item etiā omēs sunt
multū calidi qn primo proijcit
eos Item etiā consilr proijcit eos
i istā puella. in presbiteros
et in alios homines vtriusque
sexus circa istam puellā exis-
tentes Notando tamen quod nemini
aliquid mali facit cū istis
bufonibus Item isti bufones
realiter viuunt et currunt vias su-
as postquam proiecit eos/ quod
multotiens proprijs oculis vidi
ista. immo totiens quod nescio
quotiens. et semel proiecit
vnū bufonem qui habuit sertū
pulchrū de solsequijs circa col-
lū eius Itē istos bufones
specialiter et valde mirabi-
liter ponit de nocte in lecto
istius puelle inter linteamina
ad mediū corpus istius puel-
le. vexando eā maxime cū iste

bufonibus quia maxime et fortissime
mordent istam puellā Item
quinque posuit x. vel xij. vel
plures vna vice in lecto is-
tius puelle Item multotiens
posuit istos bufones in ciba-
rijs et potibus istius puelle
ita quod ipsa quinque continuit
per integrū diem vel duos
quod non audebat attemptare
comedere propter istos bufones:
Item istos bufones iste dyabolus
multotiens posuit sub ves-
timentis satis strictis istius
puelle ad mediū corpus suum
sed pluries posuit eos inter
camisiam suam et primam tu-
nicā camisie et etiā bene inter
alias tunicas suas in sinu
suo vel alibi. ita quod multotiens
isti bufones momorderunt
eam amarissime et fortis-
sime. ita quod bene clamauit quinque
pre dolore et pena ab istis
bufonibus sibi inflicta Item
nondū adhuc vnum mirabi-
lissimum omnium istorū videlicet
quod vna vice de mane fuit
expergefacta de sompno et
videbatur sibi quod aliquid

habebat in ore suo / et tunc ex-
spuebat illud et erat magnus
bufo quem dyabolus in ore suo
posuit sed quomodo aut qualiter nes-
cio nec comprehendere scivit. Iste
iste dyabolus bene effudit potus
et proiectus cibaria istius
puelle de mensa sua. Iste
nullus potest scire vel ymagi-
nari ubi istos bufones af-
fert tamen apparet hominibus
peritis quod affert eos de com-
munibus fossis et paludibus in
quibus bufones communiter habitant.
Iste nemo potest considerare vide-
re istos bufones unde veniunt
antequam cadunt. Iste Anno
domini m° ccc° iiii° v° In tercia ebdomada
videlicet feria sexta ista pu-
ella per totum diem ieiuna-
vit usque post vesperas scilicet
ad septimam horam vel quasi.
tunc temptabatur fame vel
appetitu naturali vel instiga-
tione diabolica nescio / et
tandem devicta temptatione
famis / intendebat modicum
comedere de balbuca et de
pane. et premonitione domina
primum coclear quod ori suo
inponeret signaculo cru-

cis signavit. et tunc maximus
et horribilissimus bufo de
cocleari usque super pectus suum
evolavit. et super pectus istius
puelle per spacium duorum vel
trium paternoster et ave maria re-
quievit et sedit. Et respiciebat
iste bufo istam puellam in
faciem suam ac si in os eius
libentissime volasset et intras-
set. et tandem iste bufo valde
moderate et tarde exivit domum
per foramen domatis ubi ex-
it fumus de foco / tento citius transit
evolavit vel per modum vo-
latus exivit. Altera die videlicet
die sabbati circa septimam ho-
ram ista puella venit ad
me Rebrandum presentium compi-
latorem pro consilio quid faceret
quia in tantum diabolus eam vexaret.
que est neptis mea in quarto
gradu consanguinitatis. tunc ego
increpabam eam et dixi ei.
ex quo dyabolus in forma bufonis
taliter vobis apparuit / quare non
cepistis eum. quia vere si michi
taliter accidisset ego accepisse
eum. quia nemini potest nocere nisi
deus sibi permittet / et si iterum
accidit vobis taliter / vel sub alia

Forma/ capiatis eum audacter
et teneatis eum quamdiu potestis.
quia credatis firmiter quod nichil
potest vobis nocere nisi deus sibi
permiserit. de quo nunc firmiter
confido quod in te finaliter iste dia-
bolus nichil habebit/ et sic pro
tunc ab ea recessi. sed immediate post
prandium. videlicet circa xij horam
ista puella veniebat ad do-
mum domini petri nycolai de
wolgeist canonici in capella
domini comitis hollandie et
curati ecclesie parochialis de
amsterleda/ cum quo ego compila-
tor presencium pro tunc habitabam.
et quod mirum omnibus est (?) quod de
ista puella concepta sit et
adhuc per dei graciam sobrie (?)
interfuit personaliter. et omnia ita
bene scit sicut ego met. Tunc
ista puella cum magnis gemi-
tibus et perplexitate petebat
consilium a prefato domino petro
consilio sicut fecerat a me. Et
narravit sibi omnia que mihi de ma-
ne narraverat. Sed ego sibi
illa prius omnia narraveram.
tunc in presencia duorum (?) eorum. viz.
domini petri. mei compilatoris
presencium/ sororis domini petri. et

istius puelle venit maximus
bufo de sub tecta (?) istius puel-
le super terram ante nos. et tunc
citissime (?) quam ego compilator
presencium/ vidi bufonem currere ad
eum et cepi eum in manu dex-
tra mea/ et tenui eum valde
fortiter. ita quod quasi oppressi eum
ad mortem. et dixi sibi si
tu es diabolus tu tenebo
te quamdiu potuero et non di-
mittam te. sed tandem cogita-
vi numquid ego sum bene fatuus
quod teneo bufonem istum in
manu mea. et dixi vere bu-
fo est. Antea iste diabolus so-
lebat iactare cum lapidibus
iam incipit proicere cum bufoni-
bus et emisi bufonem de ma-
nu mea extra domum in aquam
et tandem evaluit (?) et vias
suas natavit. et deinde postea sepe
sicut sepius cum bufonibus iac-
tavit et lusit usque in hodier-
nam diem qua presencia compila-
vi. viz. usque in annum domini
m ccc et vij immediate post festum
nativitatis beate marie virginis.
Et hec de bufonibus. Tercio
principaliter nondum quod etiam
iste diabolus valde mirabiliter

et necit molestat istam puel
lam cum alijs animalibus que genera
rantur quasi in stercoribus
boum et precipue equorum
viz. cum scarrabeis. ponendo
ea quandoque x uel xij uel plura
vna vice in locis istius puelle
ad nudum corpus suum que
mordent eam amarissime et for
tissime ymmo magis quam
bufones faciunt. sic breuiter
quod ista puella per multas noc
tes nichil uel modicum dor
mit propter molestias sibi ab
isto dyabolo illatas cum istis
bufonibus et scarrabeis et
multotiens etiam consimiliter cum tes
tudinibus ponendo consimiliter
in loco suo et alijs innumeris
modis in expressibilibus
et inenarrabilibus quibus
molestat eam. Item etiam illas
testudines proicit breuiter quandoque
ab ea in domibus uel alibi eo
similiter sicut facit cum lapi
dibus uel bufonibus. Item
eodem die vespere quo istud
opus compilare incepi. ista
puella transiuit ex domu
super plateam. tunc iste dyabolus
cum magno lapide posuit

capucium istius puelle super
caput ipsius et lapis cecidit
recte ante pedes eius sic quod
quasi cecidisset in faciem suam
super lapidem istum. et hec de iste
animalibus et lapidibus //
¶ Quarto principaliter notandum est
quod etiam iste diabolus mirabilis
sime et horribilissime sonat et
pulsat die noctuque cum omnibus
negocijs uel instrumentis nec
scit. Apparet tamen quod cum lapidibus
et lignis uel alijs negocijs
duris et compactis ita quod non sit
puer in tota villa amsterdam
mensi qui ad discretionis annos
venit quin sciat sapiencie de isto
sono et pulsu quem iste dya
bolus facit et fecit a principio
quo primo vexauit istam puel
lam. ymmo in tota patria holla
die scitur inde. et etiam in multis
ciuitatibus viz in zelandia
in flandria brabantia gelria
et in tota diocesi traiectensi
multi homines audiuerunt inde
qui fuerunt in amsterdam vbi
ista que scripta sunt contigerunt et
adhuc cotidie contingunt semper nouis
ac mirabilioribus modis. ymmo
mathias dei gratia episcopus bud
nauensis reuerendus in christo pater

ne dni · dni frederici eadem gratia
episcopi traiectensis in pontificali-
bus prout tunc viz. anno domini mcccc
xxx · ii. Vicarius generalis met
audiuit istum pulsum et sonum in
alemania in primo quadrage-
sime vbi pro tunc celebra-
rat ordines generales ad quos
ista puella pro tunc pro in-
formacione accessissent sub
spe quod per illam sua molestia
mediante alleuiaretur uel mi-
tigaretur que tamen ei ad hoc
nichil profuit ymmo de post tamen
uel magis torquebatur uel
molestabatur a dyabolo quam
antequam molestabatur. Item istum
sonum et pulsum consimiliter
in domibus sine atrijs uel alijs
oratorijs vbicumque locorum ista
puella venerit. Item ego com-
pilator presentium audiui cum mul-
tis alijs personis fide dignis
et honestis quod iste ita fortiter
et ita alte pulsauit in ecclesia
quod vnus homo vix poterat alium
audire pre nimio sono que
iste diabolus fecerat nec cessat
facere istum sonum ymmo magis
ac magis quando eum fecit post ele-
uacionem sacramenti eukaris-
tie · scilicet corporis et sanguinis

domini nostri ihesu xpisti. Item bene
audiretur iste sonus quamquam in
plano campo per duos uel tres
tractus vnius arcus ita bene ita-
que non est homo ita fortis qui pos-
sit in terram verberare cum pertica
lignea uel lapide ad nutum
suum uel cum quocumque alio in-
strumento quod sonus suus ita
remote audiretur sicut audi-
tur sonus istius diaboli quamquam. Item
per istum pulsum bene enunciat
uel manifestat occulta vnius
hominis alteri homini uel alijs hominibus
per istum modum ut si aliquis
studens parisiensis dixerit alius
et veniret ad apud istam puel-
lam sic quod nullus alijs hominibus
circa ipsam existentibus consta-
ret per quot annos parisius stu-
duisset et iste studens uel alius
diceret sibi totiens pulses
uel fac tot pulsus uel ictus
quot annis iste studens studuit
parisius tunc faceret pertice et pul-
sus uel verbera et si super
ix annis studuisset parisius fa-
ceret ix et si vero viij et sic
de alijs infinitis exemplis
Vel alio modo sic / si aliquis
peteret sibi si Johannes uel petrus

fuerit bonus homo uel sanctus
tunc facit tres uel quatuor pulsus
uel pulsus aliquotiens si vo
luit innuere uel insinuare quod
sic, videlicet quod iohannes uel petrus
fuit bonus homo uel sanctus
tunc facit tres uel quatuor pulsus
uel aliquotiens pulsat.
Si ergo quod iohannes uel petrus non
fuit bonus uel sanctus homo
tunc plures uel rarius pul
sat uel saltem non toties ut
non pulsat aliquo modo
et sic de aliis infinitis
exemplis que nimis longum
esset hic enarrare. Et que bene
exprimere ut dicerem uel sal
tem multa aliena (?) creterus (?) in
brevi tempore. Item quandoque pulsat
iste diabolus vere ad modum
pulsus uel sonum tympani
sic quod homines bene crederent
per sonum suum. Item bene sonat
ad modum trumpeti uel tube
et sic de aliis multis modis.
Item dicit sibi fac sonum ad
modum tympani uel et sic
de aliis multis et diversis mo
dis. Ita quandoque bene facit so
nos de decem uel xii di
versis modis successive

in valde brevi tempore sicut
sibi quod faciat de diversis modis
quos modos omitto causa bre
vitatis. Item dicit sibi numeres
uel computes pecunias tuas
tunc affert in mensa ut apparet
saccum plenum pecuniis quem
quassat uel movet ita ut au
ditur ibi sonus ut apparet de pe
cuniis. Item iste diabolus quandoque
facit tot rumores de nocte
et ita alte et fortiter pulsat
quod nulli uel pauci homines
possunt dormire in tota vicinia
circa per x uel ut sex domos.
Item sicut dixi prius quod iactat
et proicit cum lapidibus et
bufonibus. Item multotiens facit
cum lignis cum scopulis (?) cum
scutellis cum cussinis et uel pul
vinaribus et sic breviter cum omnibus
aliis prius negotiis mobi
libus circa ut tempore istam puel
lam existentibus videlicet scut
tellis coclearibus et sic de a
liis omnibus prius negotiis.
Quinto principaliter non dum quod certa
iste diabolus mirabilissime et hor
ribilissime torquet molestat
et vexat istam puellam die
noctuque valde multis et diversis

alijs modis nondū expssis
et constrīctis quia bn̄ ꝓiat
istam puellam ī ignem ita
q̄ appz quīqz si non extīget
q̄ saltem vestimenta sua
ad mīn9 ꝯbureret Itē bn̄
ꝓiat eam ꝯsitr in mūs vi
cib9 cont̄ terram Itē mlto
ciens capit̄ eā in eccīa plē ho
mibus et ꝓiat eam de vna
pte eccīe trans hoīes ad ali
am ptem. viz. de r̄to in eccīa
an̄ altare vel alibi diusi
mode p modū volatꝫ tamē
sine ei9 lesione aliq̄ vel
saltem nōbili Itē mltot̄ns
duat eam in aere usqz ad
cacumen vt doma domus
et sustentat eam ibi in ae
re recte si penderet ibi
p spaciū vni9 pr̄ nr̄ vel
aue maria vel quīqz diuti9
vt breui9 sīm q̄ placuit s̄
ut appz pmissione dīi diua
Itē vna vice in p̄ncia xv
psbrorū ad mīn9 tā religi
osorū q̄ secularīu vel plu
riū pitissimoꝝ totī9 p̄rie
hollandie iste dia̅l9 duxit
istam puellā in aere satis
alte ꝯtra volūtatem om̄
istoꝝ pbrorū sic q̄ nō pote
rant eam tenē ymo ista pu
ella dixerat ad eos qui sic ele
uabatꝫ amore dei dimittatis
et nō teneatis me qꝛ frust
conamini me tenē q̄ istū dia
bolū et vos michi maxiaꝫ
penam infertis qꝛ nisi di
miseritis me vos ruptis me
tollit; sic q̄ ista puella mltī
plicat et diuersimode vexa
ta fuit in p̄ncia istorū pbro
rū q̄ omē nō sauerat ea
iuuare q̄ istum dia̅lū n̄c ei
dare ꝯsiliū vel remediū o
portunū Sꝫ eā dimiserut
sicut inuenerut Itē qui sic
vexabat istā puellā ī p̄ncia
istoꝝ pbroꝝ tunc vnꝯ anti
qu9 pbr̄ q̄ est bn̄ lxx annoꝝ
ut quasi noīe dn̄s hugo
aurifaber de harle q̄ est
r̄putatꝯ in tota hollandia
maxīe sanctitatis et bone
vite dixerat ad istū diabo
lū tu maledicte dia̅lē et ty
rāne crudelis qd̄ sic vexas
et molestas istā iuuencula
ī nocentē q̄ nō ē nisi xvi
annorū dimittas eā et vex
es et molestes si poteris

istum antiquum priorem demos-
trando unum priorem canoni-
corum regularium de conuen-
dam ubi ista contigerunt et
adhuc cotidie contingunt
tunc inme[diate] cepit istum priorem
per cappam suam et vestimen-
ta et voluebat et trudebat
eum inmerite hac et illac sic
quod ille prior maxime perterri-
tus de hoc quod iste dyabolus
sic eum tractabat altissime
et devotissime clamabat
et invocabat dominum auxilium
dicendo o pyssime deus
et misericors adiuva me
et defende me de isto dia-
bolo tunc statim dimisit eum
in pace. Item hec et multa a-
lia talibus consimilia multo-
tiens fecit iste diabolus
in presencia multorum proborum
quorum plures quamquam paucorum
Item iste dyabolus multociens
facit multa negocia burr-
dosa et iocosa et risu dig-
na ludendo cum una scut-
tella sive scampnum vel aliud
negocium faciendo sonum
cum illa recte ac si tactus
luderet cum globo ligneo
super dolato et tenui assere
ponendo in fine sautellam
super caput istius puelle vel al-
terius hominis vel alio modo capite
de pilleum vel capucium unius ho-
minis de capite suo ducendo
capucium vel pilleum per domum
in aere et tandem dimittit
eadem in ignem vel in aquam vel
super homines vel alibi ubi cumque
voluerit ut apparet sic de aliis
multis et diversis talibus consimilibus
exemplis. Item multociens iste diabolus
facit sonum ad modum soni a-
nete ut ymaginandum et pre-
sumendum est cum quodam cor-
pore assumpto. Item consimiliter facit
sonum quasi ad modum latratus
canis et sic de aliis. Item istos
sonos facit quamquam satis alte
et clare ac si esset in camino vel
in cista aliqua vel alibi di-
versimode sed inmediate cum
iste dyabolus conatur ubi videtur
facere sonum tunc ibi non invenitur
sed inmediate et in instanti ali-
bi est. Item iste dyabolus quamquam
bene proicit lapides ita fortiter
et impetuose in ignem sic quod
ignis saltat per totum forum
Item nondum unum horribilis

simul viz. q iste dia[b]ol[us] bn
ꝯpiat et iactat cu reali igne
viz. cu cespitibus uel lignis
totaliter et realit[er] accens[is] uel
incensis in istam puellam
in presbiteros uel in alios ho
mines vtriusq[ue] sexus circa istam
puellam existentes Iste bn
ludit cu reali igne apportan[do]
et asportando sic q nemo scit
vnde ignis venit aut quo vadit
¶ Iste omnia ista facit multa istorum
quoq[ue] ita bn fac[it] du die sicut
in de nocte s[ed] tn plures et
magis de nocte
¶ Sexto ponitur nondu q
quada vice iste dia[b]ol[us] mirabi
lissime et horribilissime vexa
uit ista puella et molestauit
in domo matris eius ducendo
eam in aere plures q centies
in vna nocte usq[ue] ad tectum
domus siue se de sollario et ta
dem eam totalit[er] et realiter
mortua dimisit ut apparebat
hominibus vtriusq[ue] sexus ꝓpe ipsam
existentibus q[ui] pro tunc ia
cuit p[er] .xi. horas recte ac si
fuisset certissime mortua ita
q no mouebat aliquod me
bru ymo si aliquis tenuisset
vna pluma an os suu non
fuisset aliquo modo mota sic q
quasi eam portassent ad se
pulturam tn aliquibus hominibus
presentibus illud no videbatur expe
diens ꝓpter illusiones diaboli
multiplices et cum aliquibus ad
huc apparebat q adhuc cor
suu aliqualit[er] mouebatur et
sic in fine vndecime hore sur
rexit quasi expergefacta de sop
no et h[ec] de isto Iste q[ui]da vi
ce quidam honestissimus presbiter
qui est bn lx annorum et qui
p[er] .xl. annos .et. p[ro]curatus ꝓbus
in oppido amsterdammensis
rentibus in estimatione hominum
seruiuit .viz. dns gisbertus
dom cui etiam omnia que de
ista puella scripta s[un]t et adhuc
v[e]l postea scribentur ipse ita bn
constat sicut et in compilatori
pontium multu insedebat sup
istam puellam et conjurauit
istu diabolu et deu exora
uit deuotissime ut ab ista
puella recederet et eam in pace
dimitteret Tunc iste dyabolus
maiores et horribilissimos
rumores in domo et extra do
mum sup[er] tectu domus ista[m] p[er]f

buten fecit et precipue i fossa
quadam an domu sua in
qua stetit queda barca ut
pua nauicula fortissie et
totaliter circugelata glacie
in hyeme qua glacie iste
dyabolus in breuissio tpe
i minutas pecias ut pte confg
rete ac si ista glacies fuis
set in molendino contrita
sine tn lesione uel destruc
tione istius barce ut pue na
uicule Item iste diabolus
mouebat istam barca cir
cualr in aqua Ite quada
vice venerut nobiliores
seclares hoies totius opidi
amsterdamens ad ista puel
lam ut viderent opa et mi
rabilia istius dyali Tuc iste
diabolus mt certa mirabilia q
pro tuc fecerat fregit oste
multos asseres prit confixos
uel conclauatos q steterut
ad pedes vnius lectice i infi
nitas et i minutas ptes istan
tissime sic q isti hoies dede
rut isti puelle .xv. ut .x. gros
sos hollandrens pro repa
tione istius lectice qz ista pu
ella multu paup est licet

sit de honestis et bonis aiais
qz inter ceteros amicos et co
sanguineos sunt bn octo ut
ix honesti sacerdotes i pfata
villa que sut consanguinei sui
Ite quada alia vice venerit
ad eam cad cu i mente pdcta
quidam validissimi socij se
culares qui trufabant et io
cabant cu isto dyabolo et fra
tus sius tuc iste dyabolus mt
certa que p tuc fecerat vnu
principaliore socioz satis no
biliter in capite lesit sic q
iste et oms alij socij sui val
de pterriti satis velocit p tuc
ab ista puella recesserunt
Septio principal notand
e q cera iste diabolus mirabilis
sime et horribilissime mul
tiplicit apparet isti puelle
cu diusis corpibus assuptis
adducendo ad ea negocia horri
bilissima et diusa ad moles
tandu et deterrendu ea et ip
precipue et longo tpe iste dia
multotiens in mente pa cpuscutu
vbicunqz locorum ista puella
in tenebris sine candelis ve
nit ad eam adducendo igne
ad modu stelle qnqz maiore
qnqz minore et ista stella

ceuit totam camerã uel domũ
in qua ista puella fuit q̃ des
cendo q̃nq̃z sup̃er caput eius
q̃nq̃z in sinu suo q̃nq̃z sursũ
q̃nq̃z deorsũ et nemo pt̃ eã
arripere qz diabolus ꝑ̃ p̃fu
git cũ ista stella uel occul
tat eã totaliter q̃n aliquis
vellet eã cape̾ sz tandem ego
expertus fui de ista stella vi
dem dño petro p̃uõiato
et aliquibus aliis ꝑsonis q̃
ista stella fuit de ligno pu
trido q̃d splendz de nocte
in tenebris et vidi cũ dño
petro p̃uõiato et aliis ꝑsonis
et fide dignis nobiscũ ꝙ tunc
exiñbus for̃ in manus istius
diaboli et ꝑ̃ppue digitorũ suo
rũ q̃ valde nigri erãt ut q̃n
depingitur dyabolus Circa
istud lignum putridũ Sz p̃ q̃
experti fuimus de isto putrido
tunc maxime ꝯuerat et iactat
cũ eo s̃r nos omnes ꝙ tunc
in vna camera existentes sil̃
cũ ista puella rẽc ac si lusissz
cũ eo et mlt̃a alia sig̃ fecit
ꝙ tunc cũ isto ligno q̃ nimis
longũ eẽt h̾ enarrare et
ique omitto causa breuitatis
Item multociens iste diabolus

huiusmodi temptat et hortat̃
istam puellã ut semetipsã
submittat suspendat uel cum
cultello l' alio instrumento se
interficiat q̃d etiã p̃sumendũ
q̃d dum fecisset omnibus dies
finita vitã sua eã ꝯsuas
set defendisset custodissz
qz multociens h' attemptauit
Et de istis nõnd̾ vnũ inabi
lissimũ et horribilissimũ
viz. q̃ quadã vice ista pu
ella sola sup̃ solariũ q̃dã
in domo sua multũ ꝑplexa
et desperata sic q̃ valde
tedebat aiam suã vite sue
Tunc iste diabolus venit ad
eã Primo in specie pulch
errimi viri et porrexit ei
cultellũ in manus suas
et dixit ei Ecce tu vides
qualia onera quales do
lores et quales penas tu
huc usq̃z sustulisti et adh
cotidie oz te suffire et sus
tinere Et etiã vides q̃ li
cet iste ꝑ̃bri et alii homines
plerũ multociens veniãt ad
te q̃ tñ nõ p̃nt te iuuare
et liberare de istis oneribus
doloribus et penis qñ oper

teat semper manu in eius q
capias istum cultellum et expe
dias cito de istis et volueris
temptatum et inficiate te et sic
scribis finem istorum tunc ista pu
ella cepit cultellum et acuit
eum super cotem ad finem quod
faceret illud quod diabolus iste
ei suadebat quia hoc apparu
it etiam ei bonum esse tamen p
munita gratia divina co
gitauit quod prius vellet petere
consilium a multo[ties] prefato domino
petro et a me compilatore
presentium an istud ei expediret
quia semper dixi sibi quod nichil
eorum que ei iste diabolus sua
deret faceret quousque super[ius] prius
nos super illis consuleret sic
quod ista vice non plus pro
cedebat ad actum nisi quod
ipse modicum scindebat
et ledebat in gutture suo ad
effusionem modici sangui
nis et tunc cultellum istum
extra manus suas proiecit
Videns quod adhuc ista vice
nichil profecit in[ita] puel
la venit secundario cum a
lio cultello et suasit et dixit
sibi totaliter et eodem modo i[ta]

quod prius suaserat et dixerat sibi
et insuper dixit ei in specie pul
cherrimi angeli capias istum
cultellum et interficias te velociter
quia deus omnipotens creator tuus
precipit tibi hoc. Tunc ista puel
la cepit secundario istum cultel
lum et acuit eum adhuc super
cotem et magis intendebat
facere hoc quod iste diabolus ei sua
debat quam prius et consimiliter scin
debat et ledebat se in gutture
suo sicut prius in alio loco
per distantiam latitudinis unius
digiti a primo vulnere Et ad
premunita auxilio divino non
plus procedebat ad actum quam
prius Et cogitauit quod non
esset nisi illusio dyaboli[ca] et quod
vellet nos prius super isto con
sulere videlicet dominum petrum et me
et intendebat tunc temporis recta
personaliter ad nos venire
pro consilio quod faceret tunc iste
dyabolus arrestauit et tenuit
eam sic quod nullo modo pro
tunc poterat ad nos venire
pro consilio quod faceret quia ap
parebat sibi quod erat ita
grauis quod non poterat mo
uere unum pedem et vocauit
unam mulierem vicinam suam

ad se et rogauit eam ut
transiret ad nos et supplicaret
nob ex pte ipius ut venirem
ad eam sine mora quia max
gsilio meo pro tunc indigeret
Tunc iste dns petrus legitie
impeditus non poterat pro
tunc venire ad eam s; ego
transiui solus ad eam et im
mediate qn veniebam venit
ad me et narrauit et dixit
michi omia q ei pro tunc de
isto dyabolo gtigerat et pe
tiuit a me gsiliu qd faceret
et an videret michi expedire et
tunc dixi sibi nequaquam et ite
ratis bonas exhortaciones
et pmiinicoes q istum dyabolum
dixi sibi finaliter si itm iste
dyabolus veneit tibi mo ad te
mo capias cultellos suos
et si recipis eos gicias eos
audacter post caput suum et
nequaquam ei gsencias in talibus
Istis verbis finitis dixi sibi
ad deum sitis oportz me ire
ad domum s; imediatissime
qn recessi me ab ea p vnum
passum vel duos tunc iste dya
bolus porrigebat cultellum
in manus suas et ipa etiam
recepit sicut dixi sibi et gicit

istum cultellum satis fortiter
q parietem tunc audiui so
num de isto cultello et itm
retro sspexeram et petiueram
sibi qd nam hoc eet q ita
sonaret Tunc ipa dixit m
videatis ibi cultellum quem
michi iste diabolus i manus
meas porrexit tunc lauda
bam eam de isto q bn fe
cerat et dixi sibi gsile sicut
prius videlicet q si pluries
et totiens et quociens sibi
taliter gtingeret q ipa etiam
gsiliter sic faceret et sic finaliter
recessseram ab ea et hec de
isto
Octauo pn^r noiandum e q
mirabilissime illusiones dya
bolice fiunt circa istam puel
lam q2 vna vice sedebat
sup quandam mesam pla
nam int duos gsanguineos
suos gexios et apparebat isti
puelle et omnibus apte ipam
exntibus q eleuabatur int eos
in tm q pedes sui erant
altius capitibus istorum duorum
hominum mesa tn intctt et
i eode situ pmanente ut
cis apparebat et isti puelle

etiam apparebat quod semper
sedebat super mensam et tandem
iterum descendebat et sedebat
iterum recte sicut prius fecerat
et sic de multis aliis consimilibus
illusionibus contingentibus
circa istam puellam Item
iste dyabolus bene capit istam
puellam et ponit eam quandoque
extra lectum in quo dormit vel
in coopertoriis sive trabes vel
in aliquo foramine et cavi
mine domus sic quod homines pro
pter ipsam exeuntes quandoque nesc
iunt ubi posuit eam et quando
sciunt cum maxima difficulta
te et sollicitudine vix sciunt
eam deponere sine lesione
eius Item strictissime appri
mit eam in aliquo foramine
sine hoc tamen quod ledat eam
Item semel posuit eam tum
lecto in quadam fossa ubi
crescunt urine vaccarum sicut
mos est in aliquibus partibus
hollandie et precipue in wat
landia Item iste diabolus bene
sepe multociens in specie vel ad
modum magni canis vel
vituli de nocte in lecto super
istam puellam et super mentem

eius sedati dormiente et bene ver
berat eam vel trudit super caput
vel frontem eius recte ac si cultu
tum ore eius faceret et consimiliter bene
verberat vel trudit alias per
sonas recte ac si faceret cum
instrumento flebotomie si
cut prius scripsi de ista puella
mea Item iste diabolus multociens
facit maximos et horribilissi
mos rumores de nocte vel
de die diversimode saltando ip
se ad modum equi vel bovis
maxime super solarium vel came
ram istius puelle etiam ac si
haberet ad quemlibet pedem
suum magnum lapidem cum cor
da aliquantulum longa liga
tum et sic de aliis diversis
modis Item veniunt interim facit
quandoque istos rumores quod vicini
sui non possunt dormire immo
non audent quandoque soli manere
in domibus suis Et veniunt
quandoque dormitum ad se item
valde multi de diversis do
mibus Item iste diabolus quandoque
bene arrestat vel detinet ho
mines propter istam puellam
exeuntes sic quod non possunt ire
de loco suo et istud facit
valde multociens et diversis

mixe ita ut quasi apparet eis
quod est unum quod gravissimum in
una mamilla vel in alia vel
etiam quod apparet eis quod iste dya-
bolus tenet eos per unum pedem
vel per alium et sic de multis mo-
dis diversis quos hic omitto
causa brevitatis. Item iste dya-
bolus valde multociens venit
ad istam puellam horribilis-
sime cum aqua et igne ad det-
rendum eam et precipue cum ig-
ne ita breviter quod quasi tota
camera istius puelle est reple-
ta flamme istius ignis et talis
ita quod quasi ipsa combureretur in fa-
cie sua de isto igne. Item
iste dyabolus quasi facit maximos
gemitus et suspiria in isto igne
sed ad quem finem est nescio, sed
ymaginor ut seducat eam
aliquo modo in via perdicionis.
Secundo principaliter est notandum quod iste
dyabolus mirabilissime et horri-
bilissime vexat istam puel-
lam innumeris modis et temp-
tat ut eam in via perdicionis
seducat ut ut secum agat car-
naliter sed precipue et mirabilis-
sime pre omnibus temptacionibus
quibus eam temptavit ad finem
predictos vexavit et temptavit

eam in una nocte valde di-
versis modis. Primo minis
et terroribus postea pollici-
tis vel et promissionibus. Item
primo veniebat ad eam in mete
quam alii habent secum in domo
sua existens dormiebat cum
maximo et horribilissimo igne
et comminabatur isti puelle
quod combureret eam nisi faceret
in omnibus voluntatem suam.
Postea dicebat ei quod faceret
eam descendere sine medio
in inferno quam faceret in omni-
bus que volebat et fecit e-
tiam quod isti puelle apparebat
quod sic descendebat ad in-
fernum et sic multis terroribus
aliis et minis quibus attemp-
tavit eam vincere ut faceret
voluntatem suam in omnibus.
Sed ista puella auxilio domino
in omnibus resistebat et in-
victa ab eo remansit. Et
quia ego compilator presencium
infirmitates et inmirabiliter per-
minimi eam de istis tempta-
cionibus dicendo sibi quod nullo
modo crederet temptacionibus
istius dyaboli quocumque aliter
temptaret eam. Et adhuc

postea iste dia[bolus] venit ad eam
in specie omnipotentis dei et
patris celestis induens se appa-
rentibus in pulchritudine
cum aliquibus sanctis et an-
gelis ut apparebat isti puelle
dicendo ista puelle quod si in
omnibus vellet obtemperare volun-
tati sue daret et faceret sibi
omnia que ab ipso peteret
quia omnipotens erat ut dicebat
Tunc ista puella primo credidit
ei et dicebat ad eum valde
audacter quia bene premunita
erat de istis temptacionibus a
me compilatore. Si tu es deus
omnipotens et pater celestis sicut
tu dicis tunc fac me videre
aliquos parentes meos de-
functos utriusque sexus. Ipse in specie
humana tunc immediatissime
fecit venire ad eam patrem
suum avum et abavum et sic
usque sex vel septem de pa-
rentibus suis defunctis vel
usque sexus in specie humana
zotte et eodem modo sicut sole-
bant ambulare sed tamen
quando vixerant et erat ihua-
nis et quando paululum sic vi-
dit eos tunc iste dyabolus

clarificavit et glorificavit eos
omnes in tantum quod erant ita propi-
cati sic quod ista puella videbat
eos usque ad .ix. vel .x. per mag-
num diametrum unum post
alium et ita clare velut sicut
primum et tandem coniungebant
se omnes unanimiter et tunc ap-
parebat isti puelle quod quilibet
eorum habebat solem incomprehen-
sibilem quantum ad pulchritudinem
et claritatem in corpore suo. Hec
visis dicebat iste dia[bolus] ad
eam Si adhuc volueris tu
michi obedire in omnibus tunc
glorificabo te sicut feci nunc
istos parentes tuos et mecum eris
eternaliter in regno meo celes-
ti sicut et ipsi erunt Tunc
ista puella dicebat 2o ad
deum si tu es deus pater omnipotens
et pater celestis sicut tu dicis
ex quo sunt tres persone in
divinis ostendas michi filium tuum
unigenitum pro redemptione
generis humani crucifixum
perplexissime ita quod apparebat
isti puelle quod recens sanguis
et calidus fumando et va-
porando currebat de vulneribus

fuit tunc ista puella deo vo-
lente de infirmitate una sua ne
ipsa sic deciperetur illusionibus
diabolicis sed ipsas experiretur
et sic vero deo creatori suo
conformaretur valde multum co-
gitabat quomodo posset capere
illum filium crucifixum et breui-
ter cepit eum et quando sic cepis-
set eum tunc non erat nisi la-
pis de terra factus aliquan-
tulum oblongus | tunc quando pu-
ella ista videbat quod non erat
illusio dyabolica videbat et
valde despectiue dicebat
ad eum Si est iste lapis fi-
lius tuus unigenitus pro re-
demptione generis humani
crucifixus tunc tu habes val-
de pulchrum filium Et posu-
it lapidem prope se super
lectum suum ad finem quod de-
mane narraret michi et
aliis hominibus qualiter et
quid sibi de isto dyabolo per totam
noctem contigisset Tunc ista pu-
ella dicebat secundo ad eum Si
tu es deus omnipotens et pater celes-
tis sicut dicis tunc permittas
me ponere istam crucem sic captam
tuum scilicet sciendum est quod ista pu-

ella erat inuncta oleo infirmo-
rum videlicet oleo extreme unctionis
propter vexationes et penas sibi
ab isto dyabolo inflictas Tunc
iterum iste dyabolus dicebat ei
credis tu quod ego sum pretium de
cruce verum nequaquam quod filius
meus unigenitus mortuus est
in cruce pro genere humano
quod perierat et cepit crucem
de manibus istius puelle sed
immediate dabat illi qui appa-
rebat isti puelle esse pater
suus et dicebat illi teneas istam
crucem et expedias me de
ea. tunc qui apparebat esse
pater istius puelle cepit crucem
Dignissime cum magna re-
uerentia et auferebat solep-
nissime et reuerendissime
Per totam domum ab isto dyabolo
in tantum clarificatam quod non
erat aliquis angelus in tota
domo istius puelle qui ple-
nissimus lucis erat et ista
puella valde attente semper
conspiciebat post crucem istam
ligneam et realem de ecclesia
ad eam portatam in infirmitate
sua sed tandem et demum in-
ciuit vbi mansit || Et nondum

Eli vm nobilissim viz q
quando iste diabolus minus
appropinquabat ista puelle tunc
cepit stolam benedictam et conse
cratam quam etiam habebat se
cum de cetera propter metum istius
diaboli tunc in mediatissime
iste diabolus in presentia dei om
potentis recessit et non fuit
ausus aliquo modo tangere
istam stolam licet prius teti
gisset crucem ligneam Tunc
ista puella multum bene cura
ta ex eo quod videbat pote
ntiam et virtutem vi dei om
potentis et stola dicebat
Et ad eum si tu es deus omni
potens et pater celestis sicut
dicit tunc permittas me po
nere istam stolam super caput
tuum et quare fugis de ea
que est in virtute dei benedicta
et consecrata tunc iste diabolus
dicebat ei et allegabat iohannis
dicit vi et mathei et luce
Et non temptabis dominum deum
tuum etc Et incepit cantare
istam sequentiam Sancti
spiritus assit nobis gratia
ut sapientes ymaginati sunt

rum quibus ista puella mar
ravit quod semper repeticio fuit
Infunde unctionem tuam cle
mens nostris sensibus Et etiam
ista sequentia fuit presentata
isti puelle cum eadem repeticione
et ipsa dixit quod ille idem can
tus erat quem iste diabolus cum
sanctis suis et hominibus glori
ficatis ut apparebat isti puel
le cantabat in comprehensibilis
dulcedine ita veraciter quod apparebat
isti puelle propter istam melodiam
dulcissimam et alias claritates
et pulchritudines diversas a
dyabolo factas quod tota vox ista
vix erat quarte partis unius hominis
Et quando diabolus cum suis incepit
sic cantare tunc semper posuit
manum suam super caput istius
puelle Item istis factis iste
diabolus dicebat adhuc ad istam
puellam et nunquam tu legisti
in pater noster quod ego apposui
de me pater celestis fiat vo
luntas tua sicut in celo et
in terra et quare tunc non vis
facere voluntatem meam Nunc mi
rum quod vidi aliquando diabolum itaque dure
cervicis in duritatum sicut
tu es indurata quia non

nullo modo vis facere volunta-
tem meam Et ulterius dice-
bat isti puelle adhuc age
penitenciam quia enim appropinquabit
regnum meum viz. regnum celorum
Et istis dictis immediatissime
portavit aliquos lapides
et aliqua frustra terre indu-
rate subtus dorsum istius pu-
elle super lectum suum inter lintheamina
intermedio ad medium cor-
poris istius puelle ita quod val-
de patiebatur iacendo super
istos lapides et frusta terre
indurata. tamen valde pie co-
gitavit quod vellet etiam pati
et agere istam penitenciam per
modicum tempus deo creatore
et defensore licet iste diabolus
ei eam infligeret et sic per mo-
dicum ea passa fuit et susti-
nuit sed tandem cepit et re-
movit istos lapides et frusta
terre de subtus dorsum suum
et posuit extra se ad finem
quod michi et aliis diceret que
sibi de isto diabolo per totam
noctem contigissent sicut et
fecit Crastina altera die de
mane orto iam sole ego
veniebam ad eam et interroga-

bam eam qualiter et quo esset
sertum tunc michi omnia ista
narravit et precipue et pro-
de cruce sua quod eam tolleret
et vellet et vadat per istos
diabolos amiserat sic quod nullo
modo sciebat ubi esse poterat
quod mater sua et fratres sui eam
per totam domum et omnes an-
gulos eius quesiverunt cum
diligentia et attencius po-
tuerunt et nullo modo eam
invenire valuerunt Tunc
ergo eam quesivi ista autem
per totam domum satis diu
sed tandem inveni eam sub
tecto solarium in quodam an-
gulo secretissimo super
quandam clavem ligneam et quod
pariete et est trabe quadam
posita et pendentem ita bene
et secrete certo quod nos-
trum sit quod credo veraciter quod
si valde multi homines dilige-
tissime et attentissime quesi-
vissent pro tali loco tam
apto et secreto in quo posuis-
sent crucem istam quod cum maxima
difficultate et per longum
tempus vix talem locum in-
venissent Item ista crux

mansit in tali loco per decem
sicut scripsi ubi per quindenam
sic quod infiniti homines sciverunt
qualiter de ista cruce contigisset
et etiam de aliis factis istius
diaboli circa istam puellam
per totam istam noctem Item mul-
ta adhuc omisi scribere
que contigerunt isti puelle ista
nocte aliqua causa brevitatis
et etiam aliqua que non sciebam
michi exprimere saltem ita pla-
ne quod scirem ea debite et
recte in scriptis conferre
Item in omnibus que scripsi de
factis istius puelle que contige-
runt de diabolo isto multa acci-
dentia et multe circumstantie
omisi scribere causa brevitatis
quia nimis longum fuisset omnia
enarrasse sed que omnia vix
unius et melius alicui sex-
tenus exprimere et hec de
istis
Tercio principaliter est notandum
quod adhuc alia mirabilia
in oculis hominum deo permit-
tente contigerunt et adhuc
cotidie contingunt tempore conpi-
lationis istius operis isti pu-
elle et parentibus suis et
fratribus et sororibus suis

et aliis hominibus secum habita-
tibus et conversantibus Item
quadam nocte ista puella non
poterat dormire propter nimiam
molestationem sibi a dyabolis
factam sic quod sedebat in quadam
fenestra super solarium domus
sue et respiciebat in aerem
extra domum luna clarissime
splendente tunc apparebat sibi
quod videbat quandam vaccam ma-
tris sue dissolutam et erran-
tem circa domum suam sic quod
ista puella timebat quod iste
vacca discurrisset per vicos et
plateas Tunc ista puella
descendebat de solario et
transiebat ad istam vaccam
ad finem ut iterum ligaret
eam et cepit et duxit eam
per cornua sua ante ostium
domus quo prius steterat Et tunc
cum introduxisset eam vidit
vaccam matris sue quam pu-
tabat istam vaccam esse tunc
immediatissime ista vacca
quam sic duxerat evasit de
manibus eius et disparuit to-
taliter per modum volatus per or-
tos et alia loca ~~sibi~~ sciebat
interius quod nesciebat aliquo

modo ubi ista vacca quam
duxerat manebat tunc ip
imaginabatur et videbat quod
non esse nisi illusio diabo
lica et satis perterrita iterum
intrabat domum suam et
eodem modo totaliter et consimiliter con
tigit isti puelle de eadem
vacca intus sue ut apparebat
sibi Item ista vacca mitissime
permittebat se duci per cornua
sua ab ista puella sine ru
more vel sono aliquo quousque
usque disparebat et evade
bat de manibus istius puelle
Item quedam soror istius puel
le semel tunc fuit in mente
post crepusculum in quandam
cameram domus sue pro uno
negotio tunc quando reverterat
ad parentes suos propter forti
tudinem sedentes ista soror
istius puelle arrestabatur
et detinebatur ut videbatur si
de aliquo fecisse suo tunc pa
rentes sui propter nimiam
moram terruerunt eam tunc
ista puella dicebat eis quod
ipsa tunc non erat nisi ... quando
... non posset venire de fe...

meo quod arrestat et detinet
me per tinctam meam Tunc
pater istius puelle surrexit
in ... cum gladio in
manibus suis et dixit quis
est iste qui sic vult detinere
istam filiam meam ve male
factum est Et si potero inve
nire eum non evadet impu
nitus et quando veniebat in
cameram neminem invenie
bat et frater istius puelle
de quo putabat quod eam sic ar
restasset sedebat pro tunc cum
parentibus suis prope fortunam tunc
in mente ista puella cum ista
contigisset incepit cadere in extha
sim ... diebus primo bis
sexies vel septies ante me
diam noctem et postea sur
rexit bene sana Et istud
duravit recte per quinque sep
timanas quod sic semper cade
bat quinquies vel sexies in mente
post crepusculum in exthasim
ante mediam noctem quandoque
longiori quandoque breviori tempore et
quandoque pluries et quandoque rarius
et semper postea sana sur
rexit et finitis quinque sep
timanis totaliter de isto fe...
liberata fuit et mansit

Item ista ead' soror istius pu-
elle fuit ter vel quater de
lecto suo asportata et semper
in quadam camera vel sub-
tus gradus vel aliquo alio
loco secreto posita sic quod mater
sua nesciebat ubi quereret
eam de mane et querens satis
diu perplexa et multum consumit
eam antequam potuit inve-
nire eam. Et semper quando in-
venit eam iacuit quietissime
et fortissime dormiendo
ita quod semper reportavit eam
cum lintheaminibus et tapeto
suis super lectum suum sic
quod ista puella inde aliquo
modo nesciebat quando exp-
gefacta fuit quomodo vel qualiter
fuit asportata de lecto suo et
iterum reportata super eundem
et de ista re etiam tandem
liberata fuit et mansit.
Iste bene solebat appare-
re isti sorori istius puelle
quasi maximus et nigerrimus
vir et precipue quando solebat
ire ad sensum vaccas parentum
suorum et iste vir solebat
bene effundere quamquam lac quod

Ista puella de vaccis suis mul-
serat et sic de multis aliis
negociis satis mirabilibus in
oculis nostris quod solebant esse
isti puelle contingere quod causa
brevitatis omitto scribere. Iste
parentes istarum puellarum sole-
bant habere quandam vaccam
quam nemo poterat tam
fortiter quibuscumque cordis vel
cathenis ligare quam semper
dissolvebat et nemo pote-
rat imaginari quis hoc
facere posset nisi diabolus per-
missione divina. Et sic de
multis aliis aliquibus aliis
negociis satis mirabilibus in
oculis hominum que bene contigerunt
parentibus istarum puellarum quod
omnia nimis prolixum esset hic enar-
rare et ideo causa brevitatis scri-
bere omitto. Item prior puel-
la multociens fuit multum a dia-
bolo vexata et molestata quod
fuit quasi quando mortua ab omnibus
reputata primo multociens iacuit
per duas vel per tres horas
quod omnes homines qui de factis
suis et illusionibus diabolicis
nesciuissent eam simpliciter

mortuam iudicassent Immo
in tantum fuit quandoque vexata quod
in prima infirmitate fuit in-
uncta oleo infirmorum vel
oleo extreme unctionis et
iacuit bene per tres vel quatuor dies
in maxima infirmitate ita quod
nullo modo poterat surgere
de lecto suo Immo quandoque per
duos vel per tres dies nichil
vel modicum cum maxima
difficultate potuit loqui et
nichil etiam vel modicum cum maxi-
ma pena per totidem dies
comedit vel bibit in prima
infirmitate vel vexatione sibi
a diabolo illata Item omnia ista
ego compilator presentium multo-
ciens cum propriis oculis vidi
una cum domino petro prenominato
et aliis multis personis honeste
fidelibus seu fide dignis Item
precipue vidi una cum prefato
domino petro et multis aliis
personis honestis fide dignis
una vice quod ista puella in-
fra spacium quatuor horarum recte
ante mediam noctem fuit
pluries quam centies proiecta
de lecto suo super homines prope
ipsam tenentes super terram

et precipue quando cantauerimus
cum istam puellam istum
versum Hostem repellas
longius Et de illo ymno veni
creator spiritus etc Item una
vice sedit quidam presbiter
prope istam puellam videndo
aliqua mirabilia que ei con-
tingebant satis perterritus et
dixit Si haberem stolam
de certa circa collum meum
ego essem magis audax
in isto facto Et illo dicto im-
mediatissime iste diabolus
portauit et posuit quandam
tunicam circa collum istius presbiteri
recte ac si iste diabolus vo-
luisset insinuare ecce iam
habes stolam circa collum tuum
videas quid iam scias fa-
cere plus quam prius fecisti
Item iste demon duos homines
unum valde religiosum virum
Alium vero dissolutum cohibuerunt
quod amplius eam visitare ti-
muerunt Religiosus ei con-
iurare presumpsit dicens Vi-
de volo si istum demonem
expellere prevaleo et sic quod
laqueare ubi erit querit
tunc ei ut totum laquear con-

fugeret scurra apparuit vix
quod euasit. Dissolutis ad
itu suo clamauit vbi est iste
demon volo videre quid valet.
Fuere statim in obuiam et venit
strepitus horribilissimus
ac si fuisset intollerabilis
tonitrus vel de hostili preli
de trepidissimus qui eius
membra sua dissoluisset
vniuersa etc. 27

Anno domini nongen
tesimo quinquagesimo
octauo tercio imperante
apud pethinopoli id est
meydenborch in Saxonia
contigit prodigium terribile mi
nus et a seculo inauditum quod
quemadmodum factum sit stilo
veritati referam ut omnibus in
notescat quam malum et quam dam
nabile sit institutum placitis
christi viuere et patrimonium
christi res videlicet ecclesie in
iuste distrahere et scandalo
lorum fetoribus subditos cor
rumpere et moniales deo
dicatas ausu temerarie
violare. Tempore dicta igitur
vrbe scolaris quidam nomine

Udo liberalibus litteris insuda
bat qui cum esset tarde ingenij
nichil omnino proficere poterat
quinimmo a magistris verbe
ribus torquebatur. Quadam
autem vice post enormes pla
gas de scolis exiens ecclesiam
maiorem ad honorem sancti mau
ricij sociorumque eius magni
fice fabricatam intrauit vbique
cum ingenti deuocione se prostr
nens regine celi clemenciam
et sancti mauricij patrocinium
pro sui ingenij illuminacione im
plorauit. Ac ipse in prece posi
tus aliquantulum obdormiuit.
Cui protinus nostra mater apparens
dixit audiui oracionem tuam
Et vidi afflixionem tuam et
ecce non solum sciencie munus ti
bi confero ymmo etiam post mortem
archiepiscopi qui presens etiam
principis mei mauricij tue
fidelitati recommendo quam si
bene rexeris premium grande
consequeris si autem male in
anima et in corpore morieris.
Et hiis dictis beata virgo ma
ria disparuit. Et Iuuenis
euigilans scolas more solito
repetiuit. Cumque ad loquendum
os aperuisset cepit omnibus

ɔcludē et in oī sciā ꝑcitissi⁹
apparu̾. Stupebāt oēs q eū
audiebāt dicentes Vn̄ huic
tanta et tam inspirata ē sciā
Nonne iste ē vdo q̄ heri mercha
bat̄ vt pater et ecce hodie ꝓ
bat̄ eē philosophus Post
bienniū autē archiepūs morit̄
Meydenborgensis et vdo ei
cunctis electus metropolitanus
efficit̄ Confirmatus igit̄ et pal
lio infula ꝗ decoratus ali
quātulū diu bn̄ vixit Et
quia honores mutāt mores
cepit ꝓcessu tpis cultū ma
tris dei negligere et ꝓpe sa
lutis immemor eē et volup
tatibus deseruire et ecclie facul
tates dilapidare et nō so
lū seculares feīas imo etiā
relatas violare Insup qd̄
deterius ē absq; vllo timore
et oīo flagiciorū genā ha
benas laxare sic ꝗ facta
ē eius vita omnibus odiosa
oībus detestanda ꝓch dolor
Cumq; autē p multa annorū
curricula memoratus epūs
acre̾ inuidiā ꝗ totum suis
sceleribus corrupisset Et
quadā nocte quādā mūr
monialiū abbatissā de ?gali

cenobio qd̄ nūc Vallis li
lior dr̄ cisterciensis ordinis
secū habet audiuit vocē
in hec verba terribilit̄ intona
tem Cessa de ludo qz lu
sisti satis vdo Hanc audi
ens multū cachinnans fictīcu
suspirabat et mane ſcō
rursus delicijs se īuoluit
factus ꝗ durius q̄ lapis et
ad prodigiose vocis cōmina
ciōnē expugnebat Secūda
etiā nocte vocē silem au
diuit sꝫ ꝑuipendens stul
tus ille in duricia sua ꝑ
durauit Nocte igit̄ tercia
cum abbatissam predictā
cubaret cū nepharie opus
cōmixtionis libidinose ex
erceret vox sepe dicta cū
ingenti fragore intonuit
dicens Cessa de ludo qz
lusisti satis vdo Hac igit̄
voce audita vehementer
stupefactus aliquantulū in
gemuit sꝫ non resipuit
Interrupta dāpnacōnī
iam ꝓxim⁹ miser ille ex
iniuncte | aūs | sepe cecinit sꝫ
neq̄ī ad penitencie lauacrū
ꝓperauit Nam dicturus
sum vobis tn̄ q̄si saxonis

apud quos gesta sunt si
tacerent lapides clamarent
sicut sequentia manifestant
Post menses igitur tres ca-
nonicus quidam ecclesie meyden-
borgensis fredericus nomine
in choro sancti mauricij
existens et orationibus frequentius
insistens deum pro sci vli
ecclesia precabatur maxime inte-
ag pro sua id est metropoli-
tana ut creditur olim iniustus
iudex qui tamquam morbidum caput
suo ydoneum episcopum p intestin
de medio tolleret que certe in
melius commutaret Verba
quippe pondus habuerunt
et ecclesie servata est visio hor-
ribilis nimis cunctis quoque
mortalibus metuenda
maxime tamen ecclesiarum rectoribus
qui gregem domini sibi com-
missum perdentes in mal-
exemplis inficientes pre-
cipitant sepius in infernum
Vidit ergo et ecce ventus
omnes lampades ecclesie preter
extinxit que propter nimium timo-
re concepto loco adhesit
steterunt come · Rex in sacri-
ficibus inclusa Tunc venerunt
duo iuvenes duos cereos
gestantes Et ad altare pro-
cedentes hinc inde iuxta cor-
nua astiterunt post quos in-
gressi sunt alii duo · quorum
unus tapetum ante altare de-
center sternebant Alter vero
duas aureas cathedras de-
super collocavit Post illos
alter quidam solus intravit qui
velud pugil strenuus ince-
debat evaginatum tenens gla-
dium et stans in medio ecclesie
valenter clamabat Omnes
sancti quorum hic habentur
reliquie surgite et venite
ad iudicium dei His dictis
apparuit maria et perful-
gida multitudo utriusque sexus
alii militari habitu ordina-
ti alii etiam pontificalibus
infulis insignati Et hii
omnes chorum intraverunt et
secundum ordinem et secundum merita
sua hinc inde se invicem
locaverunt Tunc ecce duodecim
viri introierunt inquorum me-
dio gradiebatur quidam sole
splendidior regio dyadema-
te sceptro ordinatus Apostoli
enim erant et dominus ihesus christus
celi et terre rex quem mox
omnes ut viderunt devotissime

adorauerũt / et sup͛ cathe
dram sedẽ fecerunt Affuit
p͛terea regina celoꝝ luna
et stellis clarior· quã cla
rissima turba v͛gĩm se
quebat͛ Sancti v͛o omꝭ
dei merito honoratos cõ
meabãt͛ suscepert cu xͥᵒ
mox occurrens et manu eꝰ
app̃hẽdens mox se venabili͛
collocauit Et ecce postmo
apparuit Sanctꝰ mauri
cius dux glo͛ioꝰ cũ sua le
gione sex milibꝰ sex ce
tis sexaginta sex q̃ vna
nimiter se constrictos ado
rauerũt dicentes equissĩe
iudex et conditor seculoꝝ da
iudiciũ Hijs dictis sur
gentes steterũt reuẽter
prestolantes quibꝰ dñs
inquit Dicite quid q͛ritis
et adiecit portate vdone
cum et continuo quidẽ ex
astantibꝰ abierũt et miser
e vdonem de latere abba
tisse trahentes miserabilit͛
adduxerũt quẽ sanctus
mauricius feruens intuens
dixit dñe mi Iudica Iste
iste v͛o no ep̃s ꝫ lupꝰ
no pastor ꝫ raptor ma

cula͛tor et deuorator gregis
tui Iste eciã est cui dña
mea mr̃ tua scam do
nauit cui hanc eciam
ad honorẽ nõis mei so
rorib͛ eꝫ meoꝝ fratrũ cõmẽ
dauit p͛dicens et si bene
eam rexerit vitam eter
nam habebit Si autẽ
male mortem ĩ corpe et
in aĩa moret͛ Iste mĩs
est q̃ admonitꝰ semel et
itm̃ et tercio se corrige͛
noluit et non solu hanc
eciam ꝫ etc se et omnia
sibi cõmissa cõphanãdo
ad mechitu vedegit p̃mo
sponsas tuas ff͛ et vbiqꝫ
turpit͛ teme violauit
Ergo de eo Iudiciũ cõfisse
Hijs auditis dñs p͛sidẽs
Iudicio scõs eꝫ respiciẽs
dixit quid vobis videt͛
de [illegible] isto Pugil autem
ille supradictꝰ voce magñ
clamauit dicẽs Reus
ẽ mortis Iudex v͛o et
omꝭ sancti q̃ aderat
in vnũ quenerũt et q̃le
genus mortis ille ĩpiꝰ
sustipe deberet in tra

se tractauerunt Tunc iudex
iussit caput amittere decreuit
q(uod) sine capite tempus consumere
de in sedibus computauit quo
dicto pugil confestim precep(tum)
exequi(?) ut sententiam extenderet
cumque cum verbo fecisset et pugil
gladium ad ictum leuasset
quidam clamauit dicens
contine manum tuam reliquie
ab eo auferantur Tunc quidam
cum calice coram iudice stans
donec pugil mis(s)um hostie
collum cum pugno multis vici
bus valde percussisset Et ecce
post quibus pulsum hostia
polluta per os episcopi exiens
in calice decidit quam omnis
regina celi recepit accipi
ens Diligentissime lauit
et super altare in calice po
nens cum sua turba deuote
inclinauit abiit et recessit
Post hec miserabile videre
pugil sepe dictum aggredi
ens decollauit sic quod
illa tota congregacio scelerum
disparuit Canonicus autem
sacerdos hoc uisio q(uod) hic vidit
manifeste non in sompniis
sed apertis stupens et timens
et lumen incepta reperiens
omnes ecclesie lampades reac
cendit Lucet de facto adhuc
dubius et anxius secum
inquireret tandem resumpta au
dacia ad locum iudicii percu
lutum processit videt quod cali
cem cum hostiis in altari
et caput episcopi a trunco cor
poris longius proiectum hic iacet
et pauimentum sanguine ma
dentem tunc exclamare pote
rat et dicere O iste spectum
o grande miraculum o vere
tremendum dei iudicium O quam
horrendum est incidere in manus
dei viuentis quod quos deus ut
cuncteat tolleat non exer
ceat diuinus dampnat Post
hec omnes ecclesie ianuas obse
rauit et multum omnino mirar
i permittens donec post in
orto omnes clericos et laicos
conuocauit tunc ianuas rese
rans Seuerissima dei vlcione
videre in sibi episcopum in suo
sanguine tabescentem omnibus
ostendit et cuncta que viderat
et audierat per ordinem enar

rauit/ Eodem vero die qui-
dam ex cappellanis eius no-
mine bruno cum legende p-
missa peregrinus p tynopo-
lim quod est meydeborch
cum suis famulis longe
ante se precedentibus studuit
remeare Interim ipse op-
pressus sompno arborem
quandam umbrosam vidit
De equo descendit et fre-
num fortiter ad brachium al-
ligans ibidem paululum
requieuit Et ecce ingens
globus spirituum immundorum
cum tubis et tympanis cum
gladiis et fustibus et lan-
ceis et securibus ad eundem
locum gradu citato approperra-
bat Cumque omnes conuenis-
sent unus ex eis qui prin-
ceps videbatur quia erat sta-
tura procerior et vultu ter-
ribilior solium constructum
desuper sedere fecerunt nec
mora alter currens grandis
clamans cachinnans et
tripudians eminus apparuit
De quo quidam velociores
aquilis processerunt et for-

titer clamauerunt Date
locum date locum Ecce prin-
ceps vester meus carissimus
appropinquat Hiis dictis
satellites ~~satellites~~ satha-
ne miseram hominis animam
in effigie corporali cathe-
na ignea ad collum eius
constricta ad principem suum
perduxerunt Cui sathan
primus assurrexit salutans
eum verbis pacificis in
dolo Unde modo venisti o
princeps fautor et dilata-
tor regni mei Ecce pa-
ratissimus sum tibi et omnibus
amicis meis fidelibus red-
dere talionem Cumque vero ob-
mutesceret sathan astan-
tibus ait Fatigatus est iste
dilectus meus huc veniendo
et id placet nobis ut conso-
letur Date ergo ei man-
ducare Illo autem tremente
renitente et caput auerten-
tem crudeles ministri ori
eius bufones et serpentes
violenter impresserunt et
liquorem sulphureum post-
modum infuderunt Aliud

illo non loquente Sathan
precepit dicens Ad balne
um principum deducatur et
cautius post horam illico
reducatur Et ecce iste paul
erat puteus apparuit lignis
quo ablato flamma vorax
usque ad celum erumpebat et
non solum arbores montes
et lapides ymo etiam
aquam inde manantem
velut stipulam consume
bat mox illam infelicem
animam precipitaverunt
Et per modum extrahentes
in modum ferri candentem
totam igneam suo principi
detulerunt qui subridens
dixit Bone balneum sua
ue habuisti o princeps
Tunc dampnata anima se
videns cepit blasphema
re et dicere maledictus sa
than et omnis familia
tua omnis et suggestio
tua et omne imperium tuum
Maledictus deus qui me cre
avit maledicta sit que me
portavit maledicti paren
tes qui me genuerunt
~~Et benedicta~~ omnis creatura
maledicta sit

in celo et in terra Tunc
demones una cum principe
suo ceperunt manibus plaude
re et dicere Vere vere dignus est
iste mane nobiscum mittatur
ergo nunc ad principalem sco
lam dampnatorum ut vide
at audiat sentiat et addis
cat amplius inde quam non
exeat amplius in secula
seculorum Vix verba finie
rant et ecce unanimiter
in odiosam illam creaturam
irruerunt eamque tam impe
tuose in tartareum illud
barathrum iactando immise
runt ac si celum et terra et + montes
omnes huius mundi invicem
quassarent Capellanus
autem ille suspensus hec omnia in
sompniis videns et audi
ens tremuit vehementer
Tunc princeps tenebrarum
digito eum ostendens dixit vi
dete ne fugiat clericus ille
qui nos arripuit et semper ex
stitit maliciorum suarum cor
rector consilius et defensor
Et ergo sicut fuit fautor
culpe sic sit particeps in
vindicte Ideoque in illum pu

teru ad suum dominum devehat
Quo dicto cum demones eum
capere vellent et ipse fugere
conaretur repente a sompno
exiliens evigilavit sic quod
equus perterritus tam diu
hinc et inde saltabat mise
rum trahens hominem donec
que sua iunctura eius bra
chium penitus solvebat dif
ficulter tandem equum ascen
dens per Constantinopolim venit
Et mox ut dominum suum mor
tuum esse cognovit visionem
visionem terrore territi iudicium
iudicio prodigium prodigio cu
mulavit et omnia que sibi
acciderant que viderat et
audierat patefecit ostendens
etiam a sua compage brachium
evulsum et repentinam mortem
in argumentum veritatis
Cives autem videntes et au
dientes hoc horribile et
insolitum dei iudicium vehe
menter timuerunt et cadaver
ignobile Pauli ab urbe in
palude iactaverunt quod bes
tie ferales cum plausibus
et lusibus protinus exceperunt
et hinc et illuc quod trahendo

morsibus discerpserunt Et
circulatas iuxta habitan
tes variis iniuriis infecta
eius afficerunt Tandem uno
concilio glebam illam male
dictam de palude extractam
combusserunt Et pulverem
in albam fluvium proiecerunt
Mira res Tunc omnes ut fertur
pisces suum gurgitem relinquen
tes certatim abierunt donec
letaniis orationibus et peniten
ciis placati iam dies.
post decimum vix tandem
redierunt Hunc horrendum
memoriam ingerit oculis
et cruor redonis ex ipsius de
collatione effusus super pa
vimentum marmoreum can
didum positus quod tamen inseparabiliter
adheret pavimento ut de eiusdem
marmoris esse quodammodo vi
deatur Sed locum autem illud
ubi decollatio facta est sem
consternunt tapetia Et quam
quam sit electos te deum lau
damus usque mortem canunt
tolluntur et ibi ad orationem pro
sternuntur ut videntes sibi
caveant ne forte pereant
sicut ille A domino factum est

istud ad tiore utriusque corporum
cecie illius et omni in iudi-
ciatorum ut audientes co-
tremiscant divine maiesta-
tis terribile iudicium et seve-
rissimam ultionem finis est

Anno nativitatis domini
m° ccc° xxviij in to-
to regno bohemie a die
2a ante circumcisionem usque
ad quartam feriam post octavas
pasche quia visitator pro-
vincie bohemie ordinis
carthusie iter arripuit
ad capitulum generale fuerunt
gravissimi terremotus propter
quorum gentes utriusque sexus
territi fuerunt quisque ad do-
minum penitentiam indubitate
et in solitarium facientes in-
iurias ad invicem remitte-
tes pacem quoque inter se firma-
liter reformantes processio-
nes plurimas die noc-
tu quoque tam intra quam extra
civitates et opida ad
loca devotissima et re-
mota ubi sunt indulgentie
et alia beneficia spiritualia

accedentes ¶ Impendulo
temporis prescripti in villa que
vocatur Amer prope civitatem
que vocatur gracemde ad duas
leucas versus montes fun-
data per carolum magnum
in qua quedam abbatia
habens dominium dicte vil-
le contigit quod quidam in habi-
tu rustici venit ad curatum
dicte ville insinuans quod quidam
rusticus vellet confiteri et prope
dictus infirmitate remansisset
in nemore prope villam quod
dignaretur ad ipsum accedere
Et confessionem illius audire
Quod dictus curatus et alii fuit
in aspectu nemoris vidit
magnam multitudinem mo-
nachorum nigrorum Commissus
quoque ad rusticum qui sibi iter
prebebat et nunc reperiens
presupposuit dictos monachos
spiritus esse Ex qua visione
territus continuo ad villam
reversus est et abbati domino
dicte ville omnia suprodicta
revelavit Dictus abbas
timens fraudes et mali-
cias dictorum spirituum ordinavit

nit generalem processionem fie-
ri extra villam in tantum quod viri mu-
lieres et parvuli discalciatis
pedibus et resolutis crinibus
corpus domini cum sanctis reli-
quiis reverenter associarunt
in tantum quod nullus remansit in
villa Durante processione
extra villam invaluerunt gra-
vissimi terremotus taliter quod
regressi de processione rep-
pererunt totam ablaciam
et omnia edificia dicte ville
penitus ad terram prostrata
Ita quod non fuit qui diceret hec
fuit domus mea Post
paucolos dies infra civitates
barchinone et gerunde dicti
regni corruerunt xviii vel
xx villagia sive opida
bona et quamplurima castra
Etiam in dictis civitatibus
tam intus quam extra multa hos-
pitia et castra quedam in parte
quedam vero in toto funditus cor-
ruerunt In dictis civitatibus
tiore pariss fuerat omnia
edificia magnis trabibus
et lignis sustentata In
alia villa magna besolu
prope dictam villam Amer

ad duas leucas versus reg-
num francie infra maiorem
ambitum fuit terra aperta
et scissa in pluribus locis
infra quas aperturas xlviii
magna opida fuerunt sub-
mersa seu in abissum sub-
versa in quibus in scissu-
ris minime reperiuntur Extra
istam villam fuit magnus
campus tritico seminatus penitus
submersus Et factum est stag-
num aquarum et inquadrat
parte statim per rotundam
circumferentiam homines dicte
ville submittentes ad eo-
ledem i. magna corda
fundum minime reperierunt
In ebdomada sancta inter
villam de Amer et nemus
predictum fuit terra aperta
et scissa per longum et per
rotundum et per transversum
Et quot quot ibi reperta fuerunt
animalia penitus obierunt
Sunt adhuc ibi scissure mag-
ne quod una magna bes-
tia per ipsas intraret In
ipsis scissuris fundus
minime reperitur Infra am-
bitum dictarum civitatum

fuerunt aperta cum magna
foramina a quibus continuo
emanat ignis et fetor
sulphuris ardentis. Ad
hoc videndum accesserunt
x uel xii persone ex quibus
pre fetore illius sulphuris
quedam fuerunt mortue restan-
tes semiuiue relicte sunt.
Homines cuiusdam ville que
vocatur loreth prope dictum
nemus site retulerunt se dic-
tum vidisse et videre pre-
fatos spiritus de quibus su-
perius dictum est facientes de die
in diem firmatis et
de nocte magnos focos
in tantum quod maiorem partem
nemoris combusserunt. In
quadam magna abbatia
prope ciuitatem barchinonensem
ad septem leucas erat
quidam demoniacus qui
coniuratus confessus est se fuisse
cum aliis spiritibus in deserto
predicte ville de Armer asse-
rens eisdem fore concessum
a domino ihesu et multa mortalia
facere in mundo nisi quod
pestiferi popriam impedie-

bant eos propter penitenciam quam
faciebant et processiones fre-
quentes quas continue celebrabant
et suffragia sanctorum que iugiter
implorabant. Abbas dicti
monasterii magne consciencie et
sanctitatis vir propter zelum animarum
scripsit episcopo et clero barchi-
nonensis ciuitatis predicta ex qua re-
uelacione fuerunt et sunt
gentes per amplius animate
ad maiorem penitenciam et proces-
siones crebriores faciendas
et ad augmentandum cultum
diuinum. Et fuit salubriter ordi-
natum quod in omnibus ecclesiis
tam cathedralibus quam colle-
giatis et regularibus cultus
diuinus tam de die quam de
nocte celebrarent sine cessa-
cione in eisdem permanentes.
Ibidem fuerunt et sunt frequentes
terremotus qui infra diem naturalem
viguerunt et vigent quin-
quies sexies decies et fre-
quenter vigesies. Fertur quod
in regno hispanie sunt
grauissimi terremotus propter
quos multe ville et opida
corruerunt. In parte remo-
tiori dicti regni in galacia

Usus fines terre in quodam
nemore prout fertur cum homi
bus frequentatis processerit
magni serpentes cum lupo
seu verso eius ducatu probe
te et nocentes alcatur in mag
nam villam forte sexcen
tarum domorum continentia in
qua homines et iumenta de cru
delissime devorarunt
Aut etiam temporibus in fide
lium transmarinis continui
ores et maiores terremotus
Item quod plures nautae huius
experientiam terremotuum
dixerunt terremotus fortius
vigere in mari quam in terra
Ita quod navigio erant in
periculo periclitandi Omnia
ista sunt indicia finis
mundi quare praeparemus
nos in occursum iusti iu
dicis Et sic est finis

LANDES-
UND STADT-
BIBLIOTHEK
DÜSSELDORF

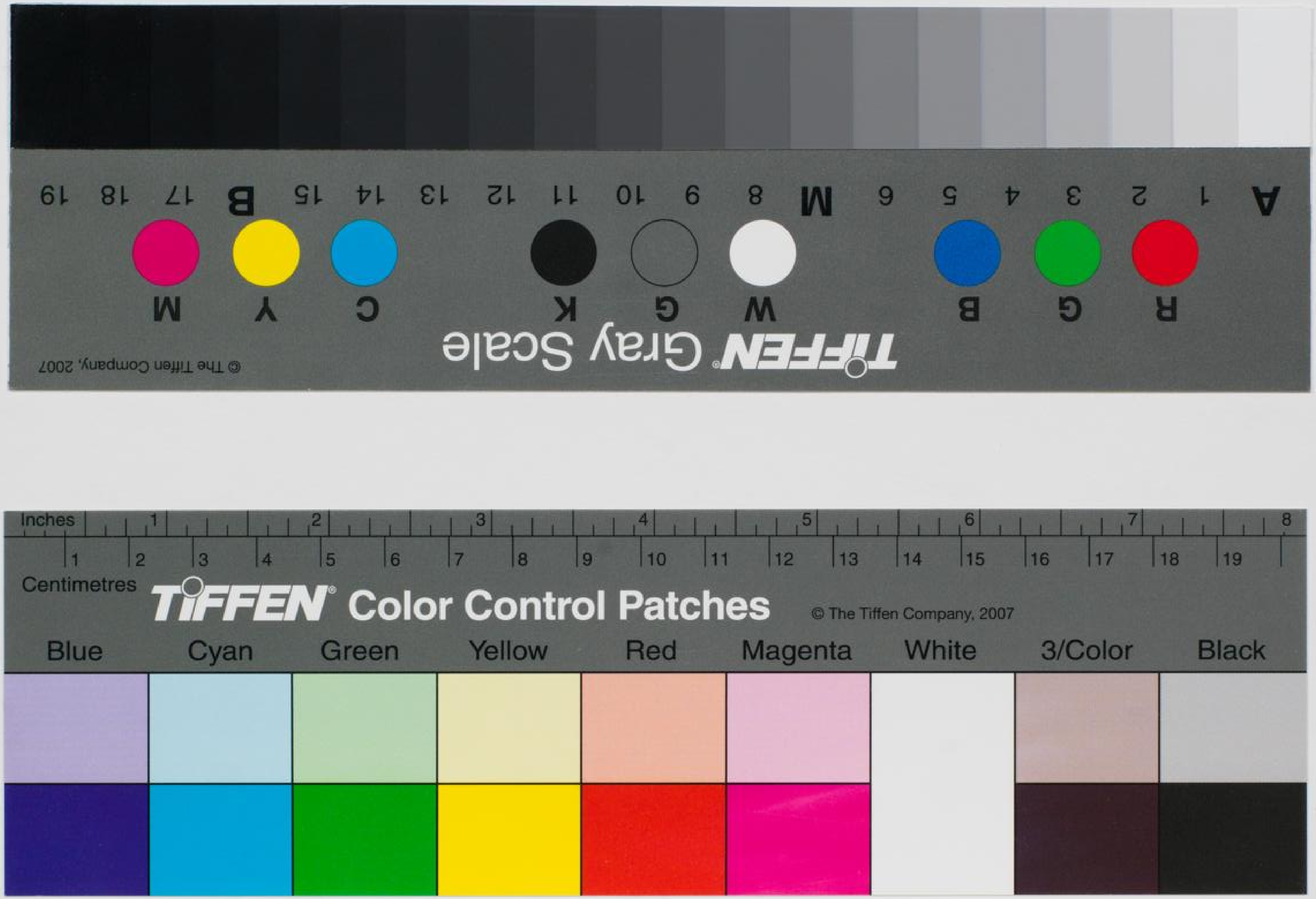

TIFFEN Gray Scale
© The Tiffen Company, 2007
R G B W G K C Y M
A 1 2 3 4 5 6 M 8 9 10 11 12 13 14 15 B 17 18 19
Inches
Centimetres
TIFFEN Color Control Patches
© The Tiffen Company, 2007
Blue
Cyan
Green
Yellow
Red
Magenta
White
3/Color
Black