In vigilia Andree apli.
Lectio li. Sapie.

Benedictio dnī
sup caput iusti.
Ideo dedit illi hereditatē. et
divisit ei partē in tribubz
duodecī: et invenit gratiā
in conspectu omnis carnis.
Et magnificavit eū in ti
more inimicorū: et in verbis
suis monstra placavit.
Glorificavit illū in con
spectu regū: et ostendit il
li gloriā suā. In fide et leni
tate ipsius scm̄ fecit illū:
et elegit eū ex omni carne.
Dedit illi cor ad precepta.
et legē vite et discipline: et
excelsū fecit illū. Statuit
illi testamentū eternū: et
circuncinxit eū zona iusticie.
Et induit eū dn̄s: corona
glorie. Secdm Johannē.

In illo tpe. Stabat
iohēs: et ex discipu
lis eius duo. Et respiciens
ihm ambulantē. dicit. Ecce
agnus dei. Et audierūt eū
duo discipuli loquentē: et
secuti sunt ihm. Conversus
autē ihs et videns eos sequē
tes se: dicit eis. Quid queri
tis? Qui dixerūt. Rabbi:
qd dicitur interpretatū ma
gister. Ubi habitas? Dicit
eis. Venite et videte. Vene
rūt et viderūt ubi maneret:
et apud eū manserūt die
illo. Hora autē erat quasi
decima. Erat autē andreas
frater symonis petri unus
ex duobz. qui audierant
ab iohe: et secuti fuerant
eū. Invenit hic primū fra
trem suū symonē: et dicit
ei. Invenimus messyam: qd
est interpretatū christus.
Et adduxit eū ad ihm. In
tuitus autē eū ihs dixit.
Tu es symon filius iohāna.
Tu vocaberis cephas: qd
interpretatur petrus. In cra

stinũ autẽ voluit exire in
galileã: et invenit philip
pũ. et dicit ei ihs. Sequere
me. Erat autẽ philippus
a bethsaida: civitate andree
et petri. Invenit philippus
nathanael: et dicit ei. Quẽ
scripsit moyses in lege et
ꝓphete: invenim⁹ ihm. filiũ
ioseph a nazareth. Et dixit
ei nathanael. A nazareth
potest aliquid boni esse.
Dicit ei philippus. Veni et
vide. Vidit ihs nathanael
venientẽ ad se: et dicit de eo.
Ecce vere israelita: in quo
dolus nõ est. Dicit ei natha
nael. Unde me nosti? Respõ
dit ihs: et dixit ei. Priusq̃m
te philippus vocaret. cũ es
ses sub ficu: vidi te. Respõ
dit ei nathanael: et ait.
Rabbi: tu es filius dei. tu
es rex isrl. Respondit ihs:
et dixit ei. Quia dixi tibi.
vidi te sub ficu. credis: mai⁹
his videbis. Et dicit ei. Amẽ a
mẽ dico vob: videbitis celũ
apertũ. et angelos dei ascẽ
dentes et descendentes: supra
filiũ hominis. In die scti.

Ad Romanos.

Fres. Corde creditur
ad iusticiã: ore autẽ confes
sio fit ad salutẽ. Dicit enĩ
scriptura. Omnis qui cre
dit in illũ: non confunde
tur. Non enĩ est distinctio
iudei et greci. Nã idem dñs
oĩm: dives in oẽs qui in
vocant illũ. Omnis enĩ
quicũq; invocaverit no
men dñi: salvus erit. Q⁹
modo ergo invocabunt: in
quẽ non crediderũt? Aut
quomõ credent ei. quẽ nõ
audierũt? Quomõ autẽ
audient sine predicante?
Quomodo vero predica
bũt: nisi mittant? Sicut
scriptũ est. Quã speciosi pe
des evãgelisantiũ pacem:

euangelizantium bona. Sed
nō omnes obediunt euāgeli
o. Esayas autē dicit. Dn̄e.
quis credidit auditui nr̄o?
Ergo fides ex auditu: audi
tus autē per verbū christi.
Sed dico. Nūqd nō audie
runt? Et quidē in omnem ter
ram exiuit sonus eorū: et
in fines orbis terre. verba
eorum. S. Matheum.

In illo tpe. Ambulās ihs
iuxta mare galilee. vidit
duos frēs: symonē qui
vocatur petrus. et andreā
frem eius: mittentes rethe
in mare. Erant enī pisca
tores. Et ait illis. Venite
post me: et faciā vos fieri
piscatores hoīm: At illi cō
tinuo relictis rethibz: secu
ti sunt eū. Et pcedens inde
vidit alios duos frēs. ia
cobū zebedei. et iohēm fra
trem eius. in navi cū ze
bedeo patre eorū. reficientes
retia sua: et vocauit eos.
Illi autē statī relictis rethib'
et patre: secuti sūt eum.

Barbare virg. et mris.

Charissime. Ad Thimotheū.
Dn̄s mihi astitit et
confortauit me: ut per me
predicatio īpleretur. et au
diant oēs gentes quia libe
rata sū de ore leonis. Libe
rauit me dn̄s ab omni ope
malo: et saluū faciet in reg
nū suū celeste. Ipsi glīa: in
secula seculorū amē. Euā.
Simile ē reg. cel. thesau. xvii.
Annonis episcopi. epla.
Dilectus deo et homibz. xii.
Euā. Homo quidā pegre. xii
Nicolai epi. Episto. Ecce
sacerdos mg. q in diebz. xij.
Euāg. Vigilate quia. xiiii.
Conceptionis Marie. Epla.
Dn̄s possedit. cū euāg. Li
ber gñanoīs. require nat. xlii.
Lucie vg. epl. Qui glat. xv.
Euā. Simile ē rg. cel. thes. xvii.

Thome a. ep̄la Iā nō estis. v.
In illo t. Thomas S. Johānē.
vnus ex duodecī qui dicit̄
dydimus: nō erat cū eis
q̄ñdo venit ihs. Dixerūt er
go ei alij discipuli. Vidim⁹
dn̄m. Ille autē dixit eis. Nisi
videro in manibȝ eius fixu
rā clauorū. et mittā digitū
meū in locū clauorū; et
mittā manū meā in lat⁹
eius: non credā. Et post di
es octo. iterū erāt discipu
li eius intus; et thomas
cū eis. Venit ergo ihs ia
nuis clausis: et stetit ī me
dio. et dixit. Pax vobis. De
inde dicit thome. Infer digi
tum tuū huc et vide man⁹
meas; et affer manū tuā
et mitte in latus meū: et
noli esse incredulus sed fi
delis. Respondit thomas:
et dixit ei. Dn̄s meus; et de⁹
meus. Dicit ei ihs. Quia
vidisti me thoma credidi
sti: beati qui nō viderūt; et
crediderūt. Gregorij spoletā.
ep̄la. Iustū deduxit dom. v.
Euā. Si quis vult post. v.
Thome cātuarieñ. Ep̄la
Bt̄s vir qui inuent⁹ ē. iiij.
Euā. Qui vos audit. v.
Siluestri pape. Ep̄la.
Ecce sacer. mag̃n⁹ q̄ ī dieb⁹. xij
Euā. Homo q̄dā pegre. xij
felicis in pincis. Ep̄la.
Doctrinis varijs ī peg̃. xij.
Euā. Qui vos audit. v.
Marcelli pp̄e. Ep̄la. Bn̄di
ctus deus et pr̄ dn̄i n. q̄ s. v.
Euā. Hō quidā pegre. xij.
Anthonij abbis. Ep̄la.
Dilectus deo ꝛ homībȝ xij
In illo t. S. Matheū.
Dixit symon petrus
ad ihm. Ecce nos reliquim⁹
omīa: et secuti sum⁹ te. Qd
ergo erit nobis? Ihs autē
dixit illis. Amen dico vo
bis. qd̄ vos qui secuti estis
me. in regeneratiōe cū sede

Omnis pontifex ex homi
nibus assumptus XIII

Ego sum pastor bonus
CXIX

rit filius hoīs in sede maie
statis sue: sedebitis et vos
super sedes duodecī. iudicā
tes duodecī tribꝫ isrl'. Et oīs
qui reliquerit domū vel
fratres aut sorores. aut pa
trē aut matrē aut vxorem
aut filios aut agros ꝓpter
nomen meū: centuplū ac
cipiet: et vitā eternā possi
debit. Prisce virg'. Ep'la.
Qui gloriat'. xv. Euāg'.
Sil'e est reg' cel' thesa. xvij.
Fabiani et Sebastia. ep'la.
Sancti per fidē. vj. Euāg'.
Descendēs ihs de monte. x.
Agnetis virg'. Epistola.
Dn̄e deus me'. xv. Euāg'.
Sil'e est reg' cel' thesau. xvij.
Vincentij mr̄is. Ep'la.
Bt̄s vir qui in sapiā. iiij.
Euā. Si quis venit ad me. v.
Thimothei apli. Ep'la.
Jam nō estis hospites ꝛ. ij.
Euā. Designauit dn̄s. iij.
Conuersionis Pauli.

IN die l'. actuū aplor.
bus illis. Saulus
adhuc spirans minarū et
cedis in discipulos dn̄i. ac
cessit ad principē sacerdotū.
et petijt ab eo ep'las in da
mascū ad synagogas: ut
si quos inuenisset huiꝰ vie
viros ac mulieres. vinctos
ꝑduceret in ihrlm. Et cum
iter faceret: contigit ut ap
ꝓpinquaret damasco. Et
subito circūfulsit eū lux
de celo: et cadens in terram
audiuit vocē dicentē sibi.
Saule saule: quid me per
sequeris? Qui dixit. Quis
es dn̄e? Et ille. Ego sū ihs na
zarenus: quē tu ꝑsequeris.
Durū est tibi: contra stimu
lū calcitrare. Et tremens ac
stupens dixit. Dn̄e: q̄d me
vis facere? Et dn̄s ad eum.
Surge et ingredere ciuitatē:
et dicetur tibi quid te opor
teat facere. Viri autē illi qui

comitabant' cū illo stabāt
stupefacti: audientes quidē
vocē, neminē autē videntes.
Surrexit autē saulus de ter
ra: apertisq; oculis nichil
videbat. Ad man' autē illū
trahentes: introduxerunt
damascū. Et erat ibi tribz
dieb; nō videns: et nō mā
ducauit neq; bibit. Erat aūt
quidā discipulus damasci
noīe ananias: et dixit ad
illū in visu dn̄s. Anania.
At ille ait. Ecce ego dn̄e. Et
dn̄s ad illū. Surgens vade
in vicū qui vocatur rectus:
Et quere in domo iude sau
lū noīe tharsensem: ecce eīn
orat. Et vidit virū anani
am noīe introeuntē et im
ponentē sibi manū: ut vi
sū recipiat. Respondit autē
ananias. Dn̄e audivi a
multis de viro hoc: quāta
mala sanctis tuis fecerit
in ihr̄lm. Et hic habet po
testatē a principibz sacerdotū
alligandi omēs: qui inuo
cant nomē tuū. Dixit au
tē ad eū dn̄s. Vade. quoniā
vas electionis michi est iste:
ut portet nomen meū co
ram gentibz et regibz et fi
liis isrl̄. Ego enī ostendam
illi: quāta oporteat eū pati
pro noīe meo. Et abiit a
nanias et introivit in do
mū: et imponens ei man'
dixit. Saule frater. domin'
ihs misit me, qui apparuit
tibi in via qua veniebas:
ut videas et implearis spū
scō. Et confestim ceciderūt
ab oculis eius tanq̄ squa
me: et visū recepit. Et sur
gens baptisatus est. Et cū
accepisset cibū: confortat'
est. Fuit autē cū discipulis
qui erant damasci per dies
aliquot: et cōtinuo ingres
sus in synagogas predica
bat ihm̄. quoniā hic est fili'

dei. Stupebant autē omnes
qui eū audiebāt: et dice
bant. Nōne hic est qui ex
pugnabat in ihrlm eos:
qui inuocabāt nomē istud?
Et huc ad hoc venit: ut
vinctos illos duceret ad
principes sacerdotū. Sau
lus autē magis cōualesce
bat et confundebat iude
os qui habitabāt damas
ci: affirmās quoniā hic
est christus. Euāg. Ecce
nos reliquim' omnia. xvij.
Johānis chrisostomi. Epla.
Dilectus deo. xij. Euā. Vos
estis sal terre. xv. In oc' agnet.
Epla Qui gloriatur. xv
Euā. Simile ē reg. ce. thes. xvij.
Brigide virg. Epla. Qui
gloriatur. xv. Euan Simile ē reg
cel' thesa. xvij. Purifica
tionis Marie. l' malachie
Hec dicit prophete.
dn̄s deus. Ecce
ego mitto ange
lū meū: qui preparabit viā
ante faciē meā. Et statī ve
niet ad templū suū dn̄ator
quē vos queritis: et angel'
testa mēti quē vos vultis.
Ecce venit: dicit dn̄s exerci
tuū. Et quis poterit cogita
re diē aduentus eius? Aut
quis stabit ad videndū eū?
Ipse enī quasi ignis cōflans:
et quasi herba fullonū. Et
sedebit conflans et emūdās
argentū: et purgabit filios
leui. Et cōflabit eos quasi
aurū et quasi argentū: et
erūt dn̄o offerentes sacrifi
cia in iusticia. Et placebit
dn̄o sacrificiū iuda et ihern
salē: sicut dies seculi. et sicut
ānī antiqui. Dicit dominus
omnipotens. S. lucam.
In illo t. postq̄m im
pleti sūt dies purga
tionis marie sc̄dm legem
moysi: tulerūt ihm in ihe
rusalem ut sisterent eū do

mino. sicut scriptū est in le
ge dñi: quia omne mascu
linū adaperiens vuluam.
sctm dño vocabit. Et ut da
rent hostiā scdm qd dictū
est in lege dñi: par turturū
aut duos pullos colūbarū.
Et ecce homo erat in ihrl'm:
cui nomen symeon. Et ho
mo iste iustus et timorat'
expectans consolationē isrl':
et sps sctus erat in eo. Et
responsū acceperat a spiritu
sctō: nō visurū se mortē. ni
si prius videret christū dñi.
Et venit in spū in templū.
Et cū inducerent puerū ihe
sū parentes eius. ut facerēt
scdm consuetudinē legis
pro eo: et ipse accepit eū in
vlnas suas. et bñdixit deū
et dixit. Nūc dimittis ser
uū tuū dñe scdm verbū
tuū in pace: qa viderūt o
culi mei salutare tuū. qd
parasti ante faciē omniū

populorū. Lumen ad reue
lationē gentiū: et gloriā
plebis tue isrl'. Blasij epi.
Epla. Iustus cor suū tr. iij
Ewā. Vigilate quia. xiiij.
Agathe virg. et mris. Epla.
Confitebor tibi dñe. xvj. Ewā.
Simile ē rg celorū tesau. xviij.
Valentini mris. Epla.
Bts vir qui in sap. iiij. Ewā.
Si quis venit ad me t. v.
In cathedra Petri. Lcō
Petrus e.b. petri ap.
apls ihu christi ele
ctis aduenis dispsionis pō
ti. galatie cappadocie. asye
et bythinie. scdm pscientiā
dei patris. in sanctificatio
nē sps: in obedientiā et a
spersionē sanguīs ihu chri:
gra vobis et pax multipli
cetur. Bñdictus deus et pat'
dñi nri ihu chri. qui scdm
magnā miscdiam suā re
generauit nos in spem viuā.
per resurrectionē ihu christi

Dorothee Epl. Dne deus
meus. xiiij
Euan. Simile est regnum
celorum thesauro [?] xviij

ex mortuis. in hereditatē
incorruptibilē et inconta
minatā et inmarcessibilē
conservatā in celis: in vo
bis qui in virtute dei custo
dimini per fidē in salutem
paratā revelari in tempore novis
simo. in quo exultabitis.
Modicū nūc si oportet cō
tristari in varijs temptatio
nibus: ut probatio fidei vrē
multo preciosior auro quod
per ignē probatur inveniat
in laudē et gloriam et hono
rem, in revelatione ihesu
christi: dn̄i nr̄i. Secundum
In illo tempore. Venit ihesus matheū.
in partes cesaree philippi:
et interrogabat discipulos
suos dicens. Quē dicūt ho
mines esse filiū hominis?
At illi dixerūt. Alij iohēm
baptistā. alij autē helyā:
alij vero iheremiā. aut v
nū ex prophetis. Dicit illis
ihesus. Vos autē quē me esse
dicitis? Respondens symon
petrus dixit. Tu es christus
filius dei vivi. Respondens autē
ihesus: dixit ei. Beatus es sy
mon bariona: quia caro
et sanguis nō revelavit ti
bi. sed pater meus qui est
in celis. Et ego dico tibi: quia
tu es petrus. et super hanc
petrā edificabo ecclesiam
meā. Et porte inferi: non
prevalebūt adversus eā.
Et tibi dabo claves regni
celorū. Et quodcumque liga
veris super terrā: erit ligatū
et in celis. Et quodcumque solve
ris super terrā: erit solutū et
in celis. Mathie apostoli.
In actibus apostolorum.
In diebus illis. Exurgens
petrus in medio fratrū di
xit. Erat turba hominum si
mul: fere centū viginti.
Viri fratres. oportet impleri
scripturā quā predixit spiritus
sanctus per os david de iuda:

qui fuit dux eorū qui com
prehenderūt ihm: qui cōnu
meratus erat in nobis. et
sortitus est sortē ministerij
huius. Et hic quidē possedit
agrū de mercede iniqtatis:
et suspensus crepuit medius.
et diffusa sūt oīa viscera
eius. Et notū factū est om
nibꝫ habitantibꝫ ihrlm:
ita ut appellaretur ager ille
lingua eorū acheldemach,
hoc est ager sanguinis. Scri
p ptū est enī in libro psalmo
rū. Fiat habitatio eius de
serta: et nō sit qui habitet
in ea: et episcopatū eius ac
cipiat alter. Oportet ergo
ex his viris qui nobiscum
sūt congregati in oī tēpore,
quo intravit et exivit inter
nos dñs ihs, incipiens a
baptismate iohis usqꝫ in
diē qua assūptus est a no
bis: testē resurrectionis eius
nobiscū fieri unū ex istis.

Et statuerūt duos. ioseph
qui vocabatur barsabas.
qui cognoīatus est iustus.
et mathiā: et orantes dixe
rūt. Tu dñe qui corda no
sti oīum: ostende quē elege
ris ex his duobꝫ unū acci
pere locū ministerij huius et
apostolatus. de quo p̄varica
tus est iudas. ut abiret in
locū suū. Et dederūt sortes
eis. Et cecidit sors sup ma
thiam: et ānumeratus est
cū undecī aplis. Scdm
IN illo tpe. Matheū.
Misit ihs duodecim
discipulos suos: precipien
s et dicens. In viā genti
um ne abieritis. et in civi
tates samaritanorū ne in
traveritis: sed potius ite
ad oves que perierūt domus
isrl. Euntes autē predica
te dicentes: quia appropi
quabit regnū celorū. In
firmos curate, mortuos

suscitate: leprosos mūdate.
demones eicite. Gratis acce
pistis: gratis date. Gregorii
epl'a. Ecce sac' mḡr q̄ in d. xii
Euā. Hō quidā pegre. xiii.
Heriberti c. epl'a. Ecce sac.
v. Hō q̄dā pegre. ut̄.
Gertrudis v. Epl'a. Qui
gl'at. xv. Euā. Sile est reg.
cel. thezau. xvii. Benedicti
ab. Epl'a. Iustū dedux̄. v.
Euā. Si quis vult post v.
Annūciationis Marie. Epl'a.
Locutus est dn̄s ad achaz. v.
Euā. Missus est āgel'. v.
Ambrosii epī. Epl'a. Ecce
sacerdos mḡr q̄ in vita. xi.
Euan. Vos estis sal ter. xv.
De sanctis post Pascha

Stabūt I. li. Sapie.
iusti in magna
constancia adversus eos
qui se angustiaverūt: et
qui abstulerūt labores il
lorū. Videntes turbabunt̄
timore horribili: et mira

buntur in subitatiōe inspe
rate salutis, dicentes intra
se penitenciā agentes; et pre
angustia spūs gementes.
Hii sūt quos aliqū̄do ha
buimus in derisū: et in simi
litudine improperii; Nos
insensati vitā illorū esti
mabamus insaniā: et finē
illorū sine honore. Quo
modo ergo computati sūt
inter filios dei; Et inter sā
ctos: sors illorū est. Euā.
Ego sū vitis. i. Tiburtii
epl'a. Lingua sapien. vii.
Euā. Vidēs ihs turbas. x
Georgii mr̄. Epl'a. Iust'
cor suū t. iii. Euā. Ego sū vitis. i
Marci euā. Epl'a Stabūt s̄.
Euā. Ego sū vitis vera. i.
Vitalis mr̄. Epl'a. Iustus
si morte. iii. euā Ego sū vitis. i.
Quirini mr̄. uts̄ vitalis.
Philippi et Iacobi. Epl'a
Stabūt iusti. s̄. S. Iohānē.
In illo tpe: d. i. d. s. Non tur

beatur cor vrm̄. Creditis in deū:
et in me credite. In domo pa
tris mei: mansiones multe
sūt. Si quo minus dixissē
vobis: quia vado parare
vobis locū. Et si abiero et
preparauero vobis locū: iterū
venio et accipiā vos ad me
ipsū, ut ubi sū ego et vos
sitis. Et quo ego vado scitis:
et viā scitis. Dicit ei thomas.
Dn̄e: nescimus quo vadis.
Et quomodo possumus viā
scire? Dicit ei ihs. Ego sū vi
a: et veritas et vita. Nemo
venit ad patrē: nisi per me.
Si cognouissetis me: et pa
trē meū utiqȝ cognouissetis.
Et amodo cognoscetis eū:
et vidistis eū. Dicit ei phi
lippus. Dn̄e, ostende nobis
patrē: et sufficit nobis. Di
cit ei ihs. Tanto tpe vobis
cum sū: et nō cognouistis
me? Philippe qui videt me:
videt et patrē. Quomō tu

dicis: ostende nobis patrē?
Non credis quia ego in pa
tre, et pater in me est? Ver
ba que ego loquor vobis:
a meipso nō loquor. Pater
autē in me manēs: ipse fa
cit opa. Non creditis, quia
ego in patre, et pater in me
est? Alioqn̄, pp̄ter opa ipsa
credite. Amen amen dico
vobis: qui credit in me, ope
ra que ego facio et ipse faci
et. Et maiora horū faciet:
quia ego ad patrē vado.
Et quodcūqȝ petieritis in
noīe meo: hoc faciam.

Trāsl. cassii et florentii. epl̄a.
Stabūt iusti. xxxi. Euāg.
Ego sū vitis. In Inuentiōis
s. crucis. Ad galathas.

Fratres. Confido
in vobis in dn̄o:
qd̄ nihil aliud sapietis.
Qui autē conturbat vos:
portabit iudiciū quicūqȝ
est ille. Ego autē frēs si cir

cisionē adhuc p̄dico: q̄d
adhuc p̄secutionē patior?
Ergo euacuatū est scanda
lū crucis. Utinā et abscidātur
qui vos conturbāt. Quicū
q̄ voluīt placere in carne hi
cogūt vos circūcidi: tantū
ut p̄secutionē crucis christi
nō patiant̄. Neq̄ enī qui
circūcidūtur legē custodiūt:
sed volūt vos circūcidi. ut
in carne v̄ra glorient̄. Mi
chi autē absit gl̄ari: nisi ī
cruce dn̄i n̄ri ih̄u christi. p
quē michi mūdus crucifi
xus est: et ego mūdo. Euā.
Erat hō ex phariseis. Cxviij.
Johānis an̄ por. lat. ep̄la.
Qui timet deū. xv. Euā.
Dixit ih̄s pet. seq̄re me. xv.
Gordiani et epimachi. Ep̄la.
Justorū aīe in m. vij. Euā.
Ecce ego mitto vos. ij.
Nerei et achillei. Ep̄la.
Justi autē in ppetuū. viij.
Secundū Matheum.

In illo t. Accesserūt ad
ih̄m pharisei: temptātes
eū et dicentes. Si licet hōi
dimittere uxorē suā quacū
q̄ ex causa? Qui respondēs
ait eis. Non legistis: quia
qui fecit ab initio. mascu
lū et feminā fecit eos? Et
dixit. Propter hoc dimittet
homo patrē et matrē. et ad
herebit uxori sue: et erunt
duo in carne una. Itaq̄
iam nō sūt duo: sed una
caro. Quod deus cōiunxit:
homo nō separet. Dicunt
illi. Quid ergo moyses
mādauit dari libellū repu
dij. et dimittere? Ait illis.
Moyses ad duriciā cordis
v̄ri p̄misit vobis dimittere
uxores v̄ras: ab initio aut̄
non fuit sic. Dico autē vo
bis: quia quicūq̄ dimise
rit uxorē suā nisi ob forni
cationē. et aliā duxerit: me
chatur. Et qui dimissam

duxerit: mechatur. Dicūt
ei discipuli eius. Si ita est
causa hominis cū uxore:
nō expedit nubere. Qui
dixit. Non omēs capiūt
verbū istud: sed quibꝫ da
tū est. Seruatij episcopi.
Epl'a Ecce sa. uiğ q̄ in di. xij.
Euāg. Ego sū uitis vā. j.
Vrbani pp̄e et mr̄is. Epl'a
Bt̄s vir qui in sapia. iiij.
Euāg. Hō quidā pegre. xiiij.
Marcellini et Petri. Epl'a.
Iustorū aīe. vij. Euāg. Cū
audieritis. ix. Primi et Felici
anī. xiiij. Ad romanos
Fratres. Scim⁹ quoniā dili
gentibꝫ deū omīa coopera
tur in bonū: his qui scd'm
ꝓpositū vocati sūt sancti.
Nā quos p̄sciuit et p̄desti
nauit conformes fieri ima
ginis filij sui: ut sit ipse
primogenit⁹ in multis fra
tribus. Quos autē prede
stinauit: hos et vocauit.

Et quos vocauit: hos et iu
stificauit. Quos autē iu
stificauit: illos et glorifi
cauit. Quid ergo dicemus
ad hec? Si deus pro nobis:
quis contra nos? Qui etiā
ꝓprio filio suo nō pepercit:
sed pro nobis omībꝫ tra
didit illū. Quomō non
etiā cū illo oīa nobis do
nauit? Quis accusabit
aduersus electos dei? Deus
qui iustificat: quis est q̄
condempnet? Christus ih̄s
qui mortuus est. immo qui
et resurrexit: qui est ad de
xterā dei: qui etiā interpel
lat pro nobis. Quis ergo
nos separabit a charitate chri
sti? Tribulatio. an āgusti
a. an p̄secucio. an fames.
an nuditas. an periculū.
an gladius? Sicut scriptū
est. Quia ꝓpter te mortifi
camur tota die: estimati
sum⁹ sicut oues occisionis.

Sed in his omnibus superamus
propter eum qui dilexit nos. Cer-
tus sum enim: quia neque mors
neque vita. neque angeli. neque
principatus. neque potestates.
neque instancia neque futura.
neque fortitudo. neque altitu-
do. neque profundum. neque crea-
tura alia: poterit nos se-
parare a charitate dei. Que
est in christo ihesu: domino nostro.

Ewangelium. Sedente ihesu sup. x.

Maurini abbatis. Epistola.

Justus si morte. iiij. Ewangelium.

Si quis vult post me. v.

Barnabe apostoli.

Fratres. Deus Ad galathas.
personam hominis non
accipit: Michi enim qui vi-
debantur esse aliquid: nichil
contulerunt. Sed econtra
cum vidissent quod creditum est
michi ewangelium preputii.
sicut petro circumcisionis:
qui enim operatus est petro
in apostolatum circumcisionis.
operatus est et michi inter gen-
tes. et cum cognovissent gratiam
que data est michi iacobus
et cephas et iohannes. qui vide-
bantur columne esse. dextras
dederunt michi et barnabe
societatis: ut nos in gentes
ipsi autem in circumcisionem.
tantum ut pauperum memo-
res essemus. Quod etiam sollicitus
fui hoc ipsum facere. In christo
ihesu: domino nostro. S. Mathei.

In illo tempore: dixit iesus discipulis suis. Da-
ta est michi omnis pote-
stas: in celo et in terra. E-
untes ergo docete omnes
gentes: baptisantes eos
in nomine patris et filii et spiritus
sancti. docentes eos servare
omnia quecumque mandavi vobis.
Et ecce ego vobiscum sum om-
nibus diebus: usque ad con-
summationem seculi.

Basilidis. cyrini. etc. Epistola.

Benedictus deus et pater domini. ij.

Ewangelium. Sint lumbi vestri. xiiij.

Descendens Iesus de [illegible]

Viti et modesti. Ep̄la. Bt̄s
vir qui inuēt⁹ est. iiij. Ewāg.
Si quis vult post me. v.
Marci et marcelliani. Ep̄la.
Vidi ostiū aptū in. Cxxxvi.
Ewā. Ecce ego mitto vos. ij.
Geruasij et Prothasij. Ep̄la
Sancti p fidē. vj. Ewāgł.
Egrediente ihū de tēm. xj.
Albani m̄ris. Epistola.
Bt̄s vir qui īuenit. iiij. Ewā.
Nisi granū frumēti. vj.
Albini et x^m martyrum.
Ep̄la Sācti per fidē. vj. Ewā.
Descendens ihs de mōte. x.
In vig̃ nat̃ iohānis bap̄te.
In diebꝫ illis. Ieremie ꝓphete
Factū est verbū dn̄i ad me
dicens. Priusq̄ te formarē
in vtero noui te: et antequā
exires de vulua sc̄ificaui te:
et ꝓphetā in gentibꝫ dedi te.
Et dixi. A a a dn̄e deus.
Ecce nescio loqui: q̄a puer
ego sū. Et dixit dn̄s ad me.
Noli dicere quia puer ego
sū: quoniā ad omīa que
mittā te ibis. et vniuersa q̄
mandauero tibi loqueris.
Ne timeas a facie eorū: q̄a
tecū ego sū ut eruā te dicit
dn̄s. Et misit dn̄s manū
suā et tetigit os meū. et di
xit dn̄s ad me. Ecce dedi ver
ba mea in ore tuo. ecce con
stitui te sup gentes et regna:
ut euellas et destruas et dis
perdas et dissipes, et edifices
et plantes. Dicit dn̄s: op̄s.
Initiū s. euāg. scdm lucā.
Fuit in diebꝫ herodis
regis iudee sacerdos
quidā noīe zacharias. de
vice abia: et vxor illi de fili
abus aaron. et nomē eius
elyzabeth. Erant autē iusti
ambo ante deū: incedentes
in omībꝫ mandatis et iusti
ficationibꝫ dn̄i sine quere
la. Et nō erat illis filius:
eo qd̄ esset elyzabeth sterilis.
et ambo processissent in die

bus suis. Factũ est autẽ cũ
sacerdocio fungeret᷑ in or
dine vicis sue ante deũ. se
cundũ consuetudinẽ sa
cerdocij. sorte exijt ut incẽ
sũ poneret ingressus in tẽ
plũ dñi: et oĩs multitudo
ppli erat orans foris hora
incensi. Apparuit autẽ illi
angelus dñi: stans a dex
tris altaris incensi. Et za
charias turbatus est vidẽs:
et timor irruit super eum.
Ait autẽ illi angelus. Ne
timeas zacharia: quoniã
exaudita est deprecatio tua.
Et uxor tua elyzabeth pa
riet tibi filiũ: et vocabis no
men eius iohannẽ. Et erit
gaudiũ tibi et exultatio:
et multi in nativitate eius
gaudebũt. Erit enĩ magnꝰ
corã dño: et vinũ et siccerã
nõ bibet. et spũ scõ replebit᷑
adhuc ex utero matris sue.
et multos filiorũ isrl̃ cõuer

tet ad dñm deũ ipsorũ. Et
ipse pcedet ante illũ in spũ
et virtute helye: ut cõuertat
corda patrũ in filios. et incre
dulos ad prudenciã iustorũ.
parare dño: plebẽ pfectã.

In die Johãnis bap. lectio

Hec dicit Ysaie pphe.
dñs deus. Audite
insule: et attendite ppli de
longe. Dñs ab utero voca
uit me: de ventre matris mee
recordatus est noĩs mei. Et
posuit os meũ quasi gla
diũ acutũ: in umbra ma
nus sue, ptexit me. et posu
it me sicut sagittã electã.
In pharetra sua abscõdit
me: et dixit michi. Servus
meus es tu isrl̃: quia in te
gloriabor. Et nũc hec dicit
dñs: formãs me ex utero
servũ sibi. Dedi te in lucẽ
gẽtiũ: ut sis salus mea
usqꝫ ad extremũ terre. Reges
videbunt et cõsurgent pri

ripes: et adorabūt dn̄m deū
tuū. et sc̄m isrl' qui elegit te.
In illo t̄pe. S. lucam.
Elyzabeth impletū est tem
pus pariendi: et peperit fi
liū. Et audierūt vicini et
cognati ei' quia magnifi
cauit dn̄s misc'diam suā
cū illa: et congratulabāt
ei. Et factū est in die octa
ua venerūt circūcidere pue
rū: et vocabāt eū noīe pa
tris sui zachariā. Et respō
dens mater ei' dixit. Nequa
q̄m: sed vocabit' iohānes.
Et dixerūt ad illā. Quia
nemo est in cognatione
tua: qui vocetur hoc noīe.
Innuebāt autē patri eius:
quē vellet vocari eū. Et po
stulans pugillarē: scripsit
dicens. Johānes est nomē
eius. Et mirati sūt vniuer
si. Apertū est autē ilico os ei'
et lingua eius: et loqueba
tur benedicens deū. Et fact'
est timor sup oīs vicinos
eorū: et sup omīa mōtana
iudee diuulgabant' omīa
verba hec. Et posuerūt oēs
qui audierāt in corde suo
dicentes. Quid putas pu
er iste erit? Etenī manus
dn̄i erat cū illo. Et zacha
rias pater eius impletus ē
spū scō: et p̄phetauit dicēs.
Benedictus dn̄s deus isrl': q̄a
visitauit et fecit redēptionē
plebis sue. Johis et pauli.
Epl'a. Hi sūt viri mise. vij.
Euan. Attendite a fer. ix.
In vig. petri et pauli apl'.
In die. l'actuū apl'oꝝ.
bus illis. Petrus et
iohes ascendebant in tem
plū: ad horā orationis no
nā. Et quidā vir qui erat
claudus ex vtero matris
sue baiulabat': quē cotti
die ponebāt ad portam
templi que dicitur specio
sa: ut peteret elemosinā

ad introeuntibꝫ in tēplũ.
Is cũ vidisset petrũ et iohã
nē incipientes introire in
templũ: rogabat ut elemo
sinã acciperet ab eis. Intuēs
autē in eũ petrus cũ iohē
dixit. Respice in nos. At il
le intendebat in eos: sperās
se aliquid accepturũ ab eis.
Petrus autē dixit. Argen
tũ et aurũ nō est michi: qđ
autē habeo hoc tibi do. In
noīe ihu christi nazareni:
surge et ambula. Et appre
hensa manu eius dextera:
allevavit eũ. Et ꝓtinus
consolidate sūt bases eius
et plante: et exiliens stetit
et ambulabat. Et intravit
cũ illis in templũ: ambu
lans et exiliens et laudans
deũ. Et vidit oīs ꝑꝑls eum
ambulantē: et laudantē
deũ. Cognoscebāt autē il
lũ: quoniã ipse erat qui
ad elemosinã sedebat ad

speciosã portã templi. Et
repleti sūt oēs stupore et
extasi: in eo qđ cōtigerat
illi. Secđm Johannem.

In illo t. Dixit ihs petro.
Symon iohis: diligis
me plus his? Dicit ei. Etiã
dñe: tu scis: quia amo te.
Dicit ei. Pasce agnos meos.
Dicit ei iterũ. Symon iohis
diligis me? Ait illi. Etiam
dñe tu scis: q̃a amo te. Di
cit ei. Pasce agnos meos.
Dicit ei tercio. Symon io
hānis amas me. Contri
status est petrus. quia di
xit ei tercio. amas me: et
dicit ei. Dñe. tu omĩa scis:
tu scis quia amo te. Dicit
ei. Pasce oves meas. Amē
amen dico tibi. Cũ esses iu
nior. cingebas te et ambu
labas ubi volebas: Cum
autē senueris extendes ma
nus tuas: et alius te cinget.
et ducet quo tu non vis.

Hoc autē dixit: significās qua morte clarificaturus esset deum. In die sancto.

IN l. actuū apl'or.

In diebz illis. Misit herodes rex manꝰ: ut affligeret quosdā de ecclesia. Occidit autē iacobū: frēm iohīs gladio. Videns autē quia placeret iudeis: apposuit apprehendere et petrū. Erant autē dies azymorū. Quē cū apprehendisset misit in carcerē: tradens eū quatuor q̄ternionibz militū custodiendū: volens post pascha pducere eum populo. Et petrus quidem seruabatur in carcere: oracio autē fiebat sine intermissione ab ecclia ad deū pro eo. Cū autē pducturus eū esset herodes: in ipsa nocte erat petrus dormiens inter duos milites, vinctus cathenis duabus. Et custodes ante ostiū custodiebāt carcerem. Et ecce angelus dnī astitit: et lumen refulsit in habitaculo. Percussoqz latere petri: excitauit eū dicens, Surge velociter. Et ceciderūt cathene de manibz eius. Dixit autē angelus ad eum. Precingere: et calcia te caligas tuas. Et fecit sic. Et dixit illi. Circumda tibi vestimentū tuū: et sequere me. Et exiens sequebatur eū: et nesciebat q̄a verū est quod fiebat per angelū. Estimabat autē se visū videre. Trāseuntes autē primā et secūdā custodiā, venerūt ad portā ferreā que ducit ad ciuitatē: que vltro aperta est eis. Et exeūtes, pcesserūt vicū vnū: et continuo discessit angelus ab eo. Et petrus ad se reuersus dixit. Nūc scio vere q̄a misit dominꝰ angelū suū, et eripu

it me de manu herodis: et
de omni expectatione plebis
iudeorū. Euāg. Venit ihs
in partes cesaree phil. xix.
Cōmemoratiōis s. Pauli

Fr̄es. Ad Galathas.

Notū vobis facio
euangeliū qd euangelisa
tū est a me. quia nō est se
cundū hoiem: neqȝ enī e
go ab hoie accepi illud ne
qȝ didici: sed per reuelatio
nē ihu christi. Audistis enī
conuersationē meā aliqn
do in iudaismo: quoniā
supra modū psequebar
ecclesiā dei et expugnabā
illā: et pficiebā in iudais
mo sup multos coetane
os meos in genere meo: a
bundantius emulator
existens paternarū mea
rū traditionū. Cū autē
cōplacuit ei qui me segre
gauit ex vtero matris me
e et vocauit per gratiā
suā: ut reuelaret filiū suū
in me. ut euāgelizarē illū
in gentibz: continuo nō
acquieui carni et sangui
ni. neqȝ veni ierosolimā
ad antecessores meos apo
stolos. sed abij in arabiā.
et iterū reuersus sū damas
cū. Deinde post ānos tres
veni ierosolimā videre pe
trū: et mansi apud eū die
bus qndecim. Aliū autem
aplor vidi neminē: nisi
iacobū fratrē dnī. Que
autē scribo vobis: ecce co
rā deo: quia nō mentior.
Euāg. Ecce nos reliq. xxvij.
In vigilia visitac̄ Marie

L. li. apocalips. b. i. a.

Signū magnū ap
paruit in celo: mulier ami
cta sole et luna sub pedi
bus ei. et in capite eius co
rona stellarū duodecī. Et
in vtero habens et clama
bat parturiens: et cruciat

ut pariat. Et peperit filiũ
masculũ: qui recturus erat
omẽs gentes in virga ferre
a. Et raptus est filius eius
ad deũ: et ad thronũ eius.
Euã. Cũ esset desposatã. ix.
In die visitatiõis Marie
Ecce l. li. Sapientie.
iste venit saliens
in montibz: transiliens
colles. Similis est dilectus
meus capree hynnuloqz
ceruorũ. En ipse stat post
parietẽ nr̃m: respiciens per
fenestrã, prospiciens per can
cellos. En dilectus meus
loquitur michi. Surge, pro
pera amica mea: columba
mea formosa mea et veni.
Jam enĩ hyems transiit.
ymber abiit et recessit:
flores apparuerũt in terra
nr̃a. tempus putationis
aduenit. vox turturis au
dita est in terra nr̃a: ficus
protulit grossos suos. vinee
florentes dederũt odorem suũ.
Surge, propera amica mea.
speciosa mea et veni: colũ
ba mea in foraminibz petre
in cauerna macerie. Osten
de michi faciẽ tuã: et sonet
vox tua in auribz meis.
Vox enĩ tua dulcis: et faci
es tua decora. Euangel'.
Exurgens maria ab. vi.
Processi et mr̃tinianĩ. Epl'a.
Stabũt iusti. xxi. Euan.
Sedente ihu sup mon. x.
Vdalrici epĩ et cõf. Epl'a.
Iustũ deduxit. v. Euãg'
Sint lumbi vr̃i prec. xiiii.
In octã. aplorũ. Epl'a.
Hy sunt viri misedie. vi.
In illo t. S. Matheũ.
Iussit ihs discipulos su
os ascendere in nauiculã. et
precedere eũ trans fretũ: donec
dimitteret turbas. Et dimis
sa turba: ascendit in mon
tem solus orare. vespe aũt
facto: solus erat ibi. Nam

cula autē in medio maris ia
ctabatur fluctibꝫ. Erat enī
illis contrarius ventus. Quar
ta autē vigilia noctis venit
ad eos: ambulās sup mare.
Et videntes eū sup mare am
bulantē turbati sūt dicen
tes: quia fantasma est. Et
pre timore clamauerūt. Sta
timqꝫ ihs locutus est eis di
cens. Habete fiduciā. Ego
sū: nolite timere. Respōdēs
autē petrus dixit. Dñe si tu
es: iube me venire ad te su
per aquas. At ipse ait. Ve
ni. Et descendens petrus de
nauicula: ambulabat su
per aquā ut veniret ad ihe
sum. Videns vero ventū va
lidū. timuit. Et cū cepisset
mergi: clamauit dicens.
Dñe: saluū me fac. Et con
tinuo ihs extendens manū
apprehendit eū: et ait illi.
Modice fidei: quare dubi
tasti? Et cū ascendisset in
nauiculā: cessauit ventus.
Qui autē in nauicula erāt:
venerūt et adorauerūt eū
dicentes. Vere filius dei es.
Agilolphi epi et mr. Epl'a.
Testificor corā deo. iij. Euāg.
Qui vos audit me au. v.
Septē fratrū mr̄z. Epl'a.
Rememoramini. vj
In illo tpe. S. matheū.
Loquente ihū ad tur
bas: ecce mater eius et fratres
foris stabāt querentes log
ui. Dixit autē ei quidā. Ecce
mater tua et frēs tui foris
stant: querentes te. At ipse
respondēs: dicenti sibi ait.
Que est mater mea: et qui
sūt fratres mei? Et extendēs
manū in discipulos suos
dixit. Ecce mater mea: et frēs
mei. Quicūqꝫ enī fecerit vo
luntatē patris mei qui in
celis est: ipse meus frater
et soror et mater est.
Trāslationis bñdcti. Epl'a.

Diuisionis apostolorum
Epistola [illegible]
ad [illegible] folio 25
Euang. In die S. [illegible]
Euntes in mundum vniuersum
[illegible]

Dedit dñs con. xij. Euãg
Ecce nos reliquimus? xxvij.
Felicis et Naboris. Ep̃la.
Hy sũt viri misedie. vij.
Euã. Attendite a ferm. ix.
Praxedis virg. Ep̃la.
Sapiã vincit. xv. Euãg
Simile est regn cel thesau. xvij.
Marie magdalene. Lcõ
In lectulo meo li. Sapie
per noctẽ quesiui: quẽ di
ligit aĩa mea. Quesiui il
lũ: et nõ inueni. Surgam
et circuibo ciuitatẽ: per vi
cos et plateas querã quẽ
diligit aĩa mea. Quesiui
illũ: et nõ inueni. Inuene
rũt me vigiles: qui custo
diũt ciuitatẽ. Num quẽ
diligit aĩa mea vidistis?
Paululũ cũ pertransissẽ
eos: inueni quẽ diligit aĩa
mea. Tenui eũ nec dimit
tã: donec introducã in do
mũ matris mee: et in cu
biculũ genitricis mee.

Euan Rogabat ihm. Luc vij non reperitur in hoc libro sed dominica ix post Penth. feria sexta fol lv in parte estiuali
Translatiõis regũ. Om̃ia
ut in festo epyphie. xvij.
Appollinaris. Ep̃la.
Expectatio iustorũ. vij. Euã.
Homo quidã pegre. xiij.
In vigilia iacobi. Ep̃la.
Bt̃s vir qui inuentus. iij.
Euã. Designauit dñs. iij.
In die sc̃i Jacobi. Ep̃la.
Jam nõ estis hospites. ij.
In illo t. S. Matheũ.
Accessit ad ihm ma
ter filiorũ zebedei cũ filijs
suis: adorans et petens a
liquid ab eo. Qui dixit ei.
Quid vis? Ait illi. Dicut
sedeant hy duo filij mei:
vnus ad dexterã tuã. et v
nus ad sinistrã tuã in re
gno tuo. Respondẽs autẽ
ihs dixit. Nescitis quid
petatis. Potestis bibere
calicẽ: quẽ ego bibiturus
sũ? Dicũt ei. Possumus.
Ait illis. Calicẽ quidẽ meũ

vibetis: sedere autē ad dexte
rā meā et sinistrā nō̄n est
meū dare vobis, sed quib3
paratū est a patre meo. Et
audientes decem, indigna
ti sūt de duob3 fratribus.
Ihs autē vocavit eos ad se:
et ait illis. Scitis quia p̄n
cipes gentiū dominātur eo
rū; et qui maiores sūt pote
statem exercent in eos. Nō
ita erit inter vos. Sed qui
cūq3 voluerit inter vos
maior fieri: sit vester mi
nister. Et qui voluerit in
ter vos prim' esse: erit vest
servus. Sicut filius hoīs
nō venit ministrari sed mi
nistrare: et dare aīam suā:
redēptionem pro multis.
Anne matris marie. epl'a.
Mulierē fortē quis. xvi.
Ewan. Liber generatoīs.
q̄re inf. nat. marie. xly.
Christophori mr̄. Epl'a.
Btūs vir q̄ invētt. iiij. Ewāg.

Nisi granū frumēti. vj.
Panthaleonis mr̄. Epl'a.
Iustus si morte. iiij. Ewā.
Si quis venit ad me. v.
Felicis et simplic. Epl'a.
Spectaculū fc̄i. viij. Ewāg.
Homo quidā pegre. xij.
Abdon et Sennes mr̄m.
Frēs. Ad thessaloicēs.
Gratias agere debe
mūs deo semp pro vobis;
ita ut dignū est. Quoniā
supercrescit fides vr̄a. et abun
dat charitas uniuscuiusq3
vestrū in īvicē: ita ut nos ip
si in vobis gloriemū in eccle
sijs dei, p patientia vr̄a et
fide. In omnib3 psecutioni
bus vr̄is et tribulationib3.
quas sustinetis in exemplū
iusti iudicij dei: ut digni
habeamini in regno dei p
quo et patimī. Si tamen
iustū est apud deū retribuēr
retributionē his qui tribu
lant vos. et vobis qui tri

bulamini requiē nobiscū. in revelatiōe dn̄i ihū de celo cū angelis virtutis eius in flāma ignis dantis vindictā his qui nō noverūt deū: et qui nō obediūt euāgelio dn̄i nr̄i ihū christi. Qui penas dabūt in interitū eternas a facie dn̄i et a glīa virtutis ei9 cū venerit glorificari in sc̄is suis. et admirabilis fieri in omib9 qui crediderūt ihm christū: dn̄m nr̄m. S. Matheū.

In illo t. d. i. d. s. Videte ne quis vos seducat. Multi enī venient in noīe meo dicentes, ego sū christus: et multos seducent. Audituri enī estis prelia et opiniones preliorū: videte ne turbemini. Oportet enī hec fieri: sed nondū statī finis. Consurget enī gens in gentem. et regnū sup regnū: et erūt pestilencie et fames. et terremotus per loca. Hec autē omīa: initia sūt dolorū. Tūc tradent vos in tribulatione et occident vos: et eritis odio omībz gentibus pter nomen meū. Et tunc scandalisabūtur multi et invicē tradent: et odio habebūt invicē. Et multi pseudo pphete surgēt: et seducent multos. Et quoniā abundabit iniquitas; refrigescet charitas multorū. Qui aūt pseveraverit usqz in finē: hic salvus erit. Germani epī. Epl'a. Dedit dn̄s. xij. Euā. Hō quidā pegre. xiij. Ad vincula Petri. Epl'a. Misit herodes rex in. xxxv. Euā. Venit ih's in p. xxx. Stephani pp̄e et mr̄. Epl'a. Ecce sacer. mag̃ q̄ in dieb9. xij. Euā. Hō quidā nobil'. xiiij. Invēc' s. Stephani. Epl'a. Stephan9 plen9 grā. xiiij. Euā. Ecce ego mitto ad. xv.

S Dominici Epla testificor
coram Deo III. Evang.
Sint lumbi XIIII

Sixti pape. Epl'a.
Memor esto. iiij. Euang'.
Ecce ego mitto vos. ij.
Transfiguratio d'. l'c. vij.
Charissimi. petri ap̄.
Non enī indoctas
fabulas secuti. notā vobi'
fecim' dn̄i nr̄i ihu christi
virtutē et p̄sciencia: sed
speculatores facti illius
magnitudis. Accipiens
enī a deo patre honorē et
gloriā. voce delapsa ad eū
huiuscemodi a magnifi
ca glā: hic est fili' meus
dilectus in quo michi cō
placui. ipsū audite. Et
hanc vocē nos audiuim'
de celo allatā: cū essemus
cū ipso in mōte sancto.
Et habem' firmiorē p̄phe
ticū sermonē. cui benefaci
tis attendentes quasi lucer
ne lucenti in caliginoso
loco: donec dies illucescat.
et lucifer oriat' in cordib3
vestris. Hoc primū intelli
gentes: qd̄ oīs p̄phetica scri
ptura p̄pria interpretatio
ne non fit. Non enī volū
tate humana allata est
aliqn̄do p̄phetia: sed spū
scō inspirati: locuti sunt
sancti dei homines. Euā.
Assumpsit ihs petrū et ia. xliij.
Marie egypciace. Epl'a.
Mulierē fortē. xvj. S'. lu
In illo t: d. i. d. s. cxiij.
Quis ex vobis homo
qui habet centū oues: et si
p̄diderit vnā ex illis. nōne
dimittit nonagīta noue
in deserto: et vadit ad illā
que perierat. donec īueni
at illā? Et cū inuenerit eā:
imponit in humeros suo'
gaudens. Et veniēs domū
cōuocat amicos et vicino'
dicens illis. Congratula
mini michi: quia īueni
ouē meā que perierat. Di
co vobis: qd̄ ita gaudiū

erit in celo sup uno pctore
penitenciā agente: qm̄ su
pra nonagintanoue iusti.
qui nō indigent penitenci
a. Aut que mulier habens
dragmas dec̄. si pdiderit
dragmā unā. nōne accen
dit lucernā et euertit domū.
et querit diligenter donec
inueniat. Et cū inuenerit
cōuocat amicas et vicinas
dicens. Congratulamini
michi: quia inueni drag
mā quā pdiderā. Ita dico
vobis gaudiū erit corā
angelis dei sup uno pec
catore: penitenciā agēte.
Cyriaci et sociorū eī. Epl'a.
Metuentes dn̄m. viij.
Euā. Nichil opertū. ix.
In vigilia laurēcij. Epl'a.
Confitebor tibi dn̄e. xvij.
Euā. Si quis vult. v.
In die laurēcij martyris
Fres. Ad Corinthios.
Qui parce semi
nat: parce et metet. Et qui
seminat in bn̄dictionibz:
de bn̄dictionibz et metet.
Unusquisqz pūt destina
uit in corde suo: nō ex trist
icia aut ex necessitate. Hila
rem enī datorē diligit deus.
Potens est enī deus omnē
grām abundare facere in
vobis: ut in omībz semp
om̄m sufficienciā habentes
abundetis in oē opus bo
nū sicut scriptū est. Disper
sit dedit paupibz: iusticia
eius manet in seculū sc̄li.
Qui autē administrat
semen seminātī: et panē
ad manducandū presta
bit. Et multiplicabit semē
vrm̄: et augebit incremē
ta frugū: iusticie vestre.
Euāg. Nisi granū fr. vi.
Tiburcij mris. Epistola.
Justus si morte preoc. iiij.
Euan. Nichil opertū. ix.
Ypoliti et sociorū eī. Epl'a.

Memor esto do. iiij. Euā.
Attendite a fermento. ix.
In vigi. Assūptiōis marie
Ego l'i. li. Sapiētie.
Ego quasi vitis fructifi
caui suauitatē odoris: et
flores mei fructus honoris
et honestatis. Ego mater
pulchre dilectionis et timo
ris et agnitiōis: et sc̄e spei.
In me oīs gratia vie et ve
ritatis: in me oīs spes vi
te et virtutis. Transite ad
me omēs qui concupiscitis
me: et a generationibus
meis implemini. Spiritus
enī meus sup mel dulcis:
et hereditas mea sup mel
et fauū. Memoria mea:
in generatiōe seculorū. Qui
edunt me adhuc esurient:
et qui bibūt me adhuc siti
ent. Qui audiūt me non
confundentur: et qui operātur
in me nō peccabūt. Et qui
elucidant me: vitā eternā
habebūt. Euā. Exurgens
maria abijt in mōta. vj.
In die Assūpt' marie virg'.
In l'ct. li. Sapiētie.
In omnibus requiem
quesiui: et in here
ditate dñi morabor. Tūc
precepit et dixit michi crea
tor oīm: et qui creauit me
requieuit in tabernaculo
meo. et dixit michi. In ia
cob inhabita, et in isrl' he
reditare: et in electis meis
mitte radices. Et sic in sy
on firmata sū. et in ciui
tate sanctificata similiter
requieui: et in ihrlm po
testas mea. Et radicaui
in pplō honorificato. et in
partes dei mei hereditas il
lius: et in plenitudine sā
ctorū detentio mea. Quasi
cedrus exaltata sū in lyba
no: et quasi cypressus in
monte syon. Quasi pal
ma exaltata sū in cades:

et quasi plantatio rose in
iericho. Quasi oliua spe
ciosa in campis: et quasi
platanus exaltata sũ iuxta
aquã in plateis. Sicut cy
namomũ et balsamũ aro
matizans: odorem dedi.
Quasi myrra electa: dedi
suauitatẽ odoris. *Secdm*
In illo tpe. Intra *lucam.*
uit ihs in quoddã castel
lũ: et mulier quedã mar
tha noĩe excepit illũ in do
mũ suã. Et huic erat soror
noĩe maria: que etiã sedẽs
secus pedes dñi. audiebat
verbũ illius. Martha aũ
tẽ: satagebat circa frequẽs
ministeriũ. Que stetit et ait.
Dñe: nõ est tibi cure. qđ
soror mea reliquit me so
lam ministrare? Dic ergo
illi: ut me adiuuet. Et re
spondens: dixit illi dñs.
Martha martha sollicita
es: et turbaris erga pluri
ma. Porro vnũ est necessa
riũ. Maria optimã partẽ
elegit: que non auferetur
ab ea. *In octaua lau. epla.*
Bts vir qui in sapia. *iiij.*
In *Secdm Matheũ.*
illo tpe: d. i. d. s. No
lite arbitrari: q̃a venerim
mittere pacẽ in terrã. Non
veni pacẽ mittere: sed gla
diũ. Veni enĩ separare ho
minẽ aduersus patrẽ suũ.
et filiã aduersus matrem
suã. et nurũ aduersus so
crũ suã: et inimici hoĩs
domestici eius. Qui
amat patrẽ aut matrem
plus q̃m me: non est me
dignus. Et qui amat fili
um aut filiã sup me: nõ
est me dignus. Et qui nõ
accipit crucẽ suã et sequit̃
me: non est me dignus.
Qui inuenit aĩam suã:
perdet eã. Et qui pdiderit
aĩam suã ppter me: inueniet

cam. Qui recipit vos: me re
cipit. Et qui me recipit: reci
pit eu̅ qui me misit. Qui
recipit ꝓpheta̅ in noı̄e ꝓphe:
mercede̅ ꝓphete accipiet. Et
qui recipit iustu̅ in nomi̅e
iusti: mercede̅ iusti accipiet.
Et quicu̅qꝫ potu̅ dederit uni
ex minimis istis calicem a
que frigide tantu̅ in noı̄e
discipuli: amen dico vobis,
non perdet mercedem suam.
Agapiti m̅ris. Ep̅la.
Iustus si morte. iiij. Eu̅a.
Si quis vult post. v.
Helene regine. Ep̅la.
Mulierem fortem. xvi.
Eu̅a. Si̅le est reg. ce. the. xvij.
Bernardi abbis. Ep̅la.
Dedit dn̅s conf. xij. Euag.
Vos estis sal terre. xv.
Thi̅othei et Syphori. Ep̅la.
spiritus Sancti per fidem
Sapientia̅ om̅im anti. vij.
Eu̅a. Si quis venit ad. v.
In vigilia Bartholomei.
Lectio libri Sapientie.

Benedictio dn̅i super
caput iusti: os aut̅
impioru̅ operiet iniq̅tate̅.
Memoria iustoru̅ cu̅ lau
dibꝫ: et nomen i̅pioru̅ pu
trescet. Sapiens corde precep
ta suscipiet: et stultus cedi
tur labiis. In labiis sapie̅
tis invenit̅ sapientia: et
virga in dorso eius qui in
diget corde. Argentu̅ electu̅
lingua iusti: cor impioru̅
pro nichilo. Labia iusti e
rudiu̅t plurimos: qui at̅
indocti su̅t, in cordis egesta
te morient̅. Quasi tempe
stas transiens erit impius:
iusti aute̅ quasi fundame̅
tu̅ sempiternu̅. Euang.
Hec mando vobis. ij.
In die s. Barthol. Ep̅la
Iam no̅ estis hospites. ij.
Illo t̅pe. S. Lucam.
Facta est contentio inter
discipulos ihu̅: quis eoru̅
videretur esse maior. Dixit

autē eis. Reges gencium domi nant eorū: et qui potestatē habent sup eos benefici vo cantur. Vos autē non sic. Sed qui maior est in vobis: fiat sicut iunior: et qui pre cessor est, sicut ministrator. Nā quis maior est: qui re cumbit an qui mīstrat? Nōne qui recumbit? Ego autē in medio vrm sum: sicut qui mīstrat. Vos aūt estis: qui pmansistis me cū in temptationibz meis. Et ego dispono vobis sic ut disposuit michi pater meus regnū: ut edatis et bibatis sup mensā meā in regno meo. Et sedeatis super thronos: iudicantes duodecim tribus isrl.

Augustini epi. Epla.

Ecce sacer. mḡ. qui ī vita. xj

Ewāgl. Vos estis sal t. xv.

Decollacionis Iois b. Epla

Expectatio iustorū. vij.

In illo t. S. Marcum.

Misit herodes ac tenu it iohēm. et vinxit eū in car cerem: ppter herodiadē uxo rem philippi fratris sui. q̄a duxerat eā. Dicebat enī io hānes herodi. Non licet ti bi habere uxorē fratris tui. Herodias autē insidiaba tur illi: et volebat occidere eū. nec poterat. Herodes enī metuebat iohēm. sciens eum virū iustū et sanctū: et custodiebat eū. Et audi to eo multa faciebat: et libenter eū audiebat. Et cū dies oportun9 accidisset: herodes natalis sui cenā fecit pncipibz et tribunis et primis galilee. Cumqz introisset filia ipsius hero diadis et saltasset, et pla cuisset herodi simulqz re cūbentibz: rex ait puelle. Pete a me quod vis: et da bo tibi. Et iuravit illi:

quia quicq̄d petieris dabo
tibi. licet dimidiū regni
mei. Que cū exisset: dixit
matri sue. Quid petā? Et
illa dixit. Caput iohīs ba
ptiste. Cūq; introisset statī
cū festinatiōe ad regē: pe
tiuit dicens. Volo, ut pro
tinus des michi in disco:
caput iohīs baptiste. Et
contristatus est rex. ppter
iusiurandū. et ppter simul
recūbentes noluit eā con
tristari: sed misso spicula
tore. precepit afferri caput
eius in disco. Et decolla
uit eū in carcere. Et attulit
caput eius in disco. et dedit
illud puelle: et puella de
dit matri sue. Quo au
dito. discipuli eius vene
rūt et tulerūt corpus eius:
et posuerūt illud in mo
numento. Sabine virg.
Epl'a. Sapia vincit. xv.
Euāg. Silē ē reg̃ cel' thes. xviij.

Felicis et Adaucti. Epl'a.
Lingua sapientiū or. vij.
Euā. Egredictę ihu. ix.
Egidij abbatis. Epl'a.
Dedit dn̄s. xij. Euāgel.
Vigilate. xiiij.
Natiuitatis marie. Lc. libri

Dominus Sapie.
possedit me initio
viarū suarū: anteqm̄ quic
qm̄ faceret a pncipio. Ab e
terno ordinata sū et ex an
tiquis: anteqm̄ terra fieret.
Necdū erant abyssi: et ego
iam concepta eram. Nec
dū fontes aquarū erupe
rant. necdū montes graui
mole constiterant: ante
colles ego parturiebar. Ad
huc terrā non fecerat et flu
mina: et cardines orbis
terre. Qn̄do preparabat
celos aderam. quando certa
lege et gyro vallabat abys
sos: qn̄do ethera firmabat
sursū. et librabat fontes a

quarũ. Quãdo circũdabat
mari terminũ suũ: et legẽ
ponebat aquis ne transi
rent fines suos. Quando
appendebat fundamenta
terre: cũ eo eram cũcta com
ponens. Et delectabar per
singulos dies ludens corã
omni tpe, ludens in orbe ter
rarũ: et delicie mee esse cũ
filijs hoĩm. Nũc ergo filij
audite me: beati qui custo
diunt vias meas. Audite
disciplinã et estote sapien
tes: et nolite abijcere eam.
Beatus homo qui audit
me, et qui vigilat ad fores
meas cottidie: et observat
ad postes ostij mei. Qui
me invenerit inveniet vitã:
et hauriet salutẽ a dño.

Inicium s. ewangelij Scd'm
Liber Matheum.
generationis ihu
christi filij david: filij abra
ham. Abrahã genuit isa

ac; Isaac autẽ genuit iacob.
Jacob autẽ genuit iudã et
fratres eius: iudas autẽ ge
nuit phares et zarã de tha
mar. Phares autẽ genuit
esrom: esrom autẽ genuit
aram. Aram autẽ genuit
aminadap: aminadap aũt
genuit naason. Naason
autẽ genuit salmon: sal
mon autẽ genuit boos de
raab. Boos autẽ genuit
obeth ex ruth: obeth autẽ
genuit iesse. Jesse autẽ ge
nuit david regẽ: david aũt
rex genuit salomonẽ ex ea
que fuit urie. Salomon aũt
genuit roboam: roboam
autẽ genuit abia. Abia aũt
genuit asa: asa autẽ genu
it iosaphat. Josaphat aũt
genuit ioram: ioram aũt
genuit oziam. Ozias aũt
genuit ioatham: ioathã
autẽ genuit achaz. Achas
autẽ genuit ezechiam: eze

chias autē genuit manas-
sen. Manasses autē genuit
āmon: āmon autē genuit
iosiam. Josias autē genuit
iechoniā et frēs eius: in trās-
migratione babilonis.
Et post trāsmigrationē
babilonis: iechonias ge-
nuit salathiel. Salathiel
autē genuit zorobabel:
zorobabel autē genuit a-
biuth. Abiuth autē genu-
it eliachim: eliachim aūt
genuit azor. Azor autē ge-
nuit sadoch: sadoch autē
genuit achim. Achim aūt
genuit eliud: eliud autē
genuit eleazar. Eleazar aūt
genuit mathan: Mathā
autē genuit iacob. Jacob
autē genuit ioseph: virū
marie. De qua natus est
ihesus: qui vocatur christus.
Gorgonii mris. Epla.
Beatus vir qui in sap. iiij.
Euāg. Nichil opertū. ix.

Prothi et Jacincti. Epla.
Qui timent dnm. viij. S.
In illo t: d. i. d. s. mathēū.
Cū psequentur vos in ci-
vitate ista: fugite in aliam.
Amen enī dico vobis: non
consūmabitis civitates
isrl: donec veniat filius hoīs.
Non est discipulus super
magistrū: nec servus super
dnm suū. Sufficit discipu-
lo ut sit sicut magister eius:
et servo sicut dns eius. Si
patrēfamilias beelzebub
vocaverūt: quāto magis do-
mesticos eius? Ne ergo time-
atis eos. Nichil enī oper-
tū qd non revelabitur: et oc-
cultū qd nō scietur. Quod
dico vobis in tenebris, dici-
te in lumine: et quod in au-
re auditis, pdicate super tec-
ta. Et nolite timere eos q
occidūt corpus: aiam aūt
non possūt occidere. Sed po-
tius eū timete: qui potest

et aīam et corpus pdere in
gehennā. Nonne duo pas
seres asse veneūt: et unus
ex illis nō cadet sup terrā
sine prē vrō. Vestri autem
et capilli capitis: oēs nu
merati sūt. Nolite ergo ti
mere: multis passeribus
meliores estis vos. Omnis
ergo qui confitebit me co
rā hominibz: confitebor
et ego eum corā prē meo:
qui est in celo. Matteum qr.
Epistola. Dilectus deo. xij.
Euāg. Vigilate. quia. xiiij.
Exaltatiōis s. crucis. Eplā.
Hoc sentite. lxx. vel. Con
fido de vobis. xxij. Euāg.
Erat homo ex phari. Cxviij.
Cornelij et Cipriani. Eplā.
plures fcī sūt sacerdo. xij.
In illo tpe. Scdm lucā.
Dicebat ihs turbis iudeor:
et pncipibz sacerdotū. Ve
vobis qui edificatis monu
menta pphetarū: patres aūt
vestri occiderūt illos. Pfecto
testificamī qđ consentitis
opibz patrū vestrorū: quo
niā quidē ipsi eos occiderūt,
vos autē edificatis eorū se
pulchra. Pptera et sapiā
dei dixit. Mittā ad illos p
phetas et aplos. et ex illis
occident et psequentur: ut rē
quirat sanguis oīm pphe
tarū qui effusus est a con
stitutiōe mūdi a generati
one ista. a sanguine abel
iusti usqz ad sanguinē za
charie. qui periit inter alta
re et edem. Ita dico vobis: re
quiret ab hac generatiōe.
Ve vobis legispitis: quia
tulistis clavē sciencie. Ipsi
nō introistis: et eos qui
introibant phibuistis. Cū
hec ad illos diceret: ceperūt
pharisei et legispiti gravi
ter insistere. et os eius oppri
mere. de multis insidiātes
ei. Et querentes capere ali

quid ex ore eius: ut accusa
rent eum. Nicomedis martiris
Epistola Beatus vir qui in sap. iiij.
Evangelium. Si quis vult post. v.
Eufemie virginis. Epistola.
De virginibus. xv. Evangelium.
Attendite a fermento. ix.
Lamberti episcopi. Epistola.
Beatus vir qui inventus. iiij.
Evangelium. Si quis venit ad. v.
In vigilia Mathei. Epistola.
Beatus homo qui invenit s. j.
In illo tempore. Secundum lucam.
Vidit ihesus publicanum nomine
levi sedentem ad theloneum: et
ait illi. Sequere me. Et relictis
omnibus: surgens secutus est
eum. Et fecit ei convivium mag
num levi in domo sua. Et e
rat turba multa publica
norum: et aliorum qui cum illis
erant discumbentes. Et mur
murabant pharisei et scri
be eorum: dicentes ad disci
pulos eius. Quare cum pu
blicanis et peccatoribus man

ducatis et bibitis? Et respo
dens ihesus: dixit ad illos. Non
egent qui sani sunt medico:
sed qui male habent. Non
veni vocare iustos: sed pec
catores in penitenciam.

In die sancto Mathei.

Fratres. Ad ephesios.
Unicuique nostrum da
ta est gratia: secundum mensu
ram donationis christi. Prop
ter quod dicit. Ascendens in al
tum captivam duxit captivi
tatem: dedit dona hominibus.
Quod autem ascendit: quid est
nisi quia et descendit primum
in inferiores partes terre?
Qui descendit ipse est et qui
ascendit super omnes celos:
ut adimpleret omnia. Et ipse
dedit quosdam quidem apostolos.
quosdam autem prophetas. alios
vero evangelistas. alios autem
pastores et doctores: ad con
summationem sanctorum in o
pus ministerii. in edificatio

nē corporis christi. Donec occurramꝰ omēs in unitatē fidei et agnitionis filij dei: in virū pfectū in mensurā etatis: plenitudīs christi. dnī nostri. S. Matheū.

In illo t. Cum transiret ihs vidit hoīem in theloneo sedentē matheū noīe: et ait illi. Sequere me. Et surgēs secutus est eū. Et factū est discūbente eo in domo: ecce multi publicani et pccores venientes. discūbebāt cū ihu et discipulis eius. Et videntes pharisei: dicebāt discipulis eius. Quare cū publicanis et pccoribꝫ mā ducat magister vester? At ihs ait illis. Non est opus valentibꝫ medicis: sed male habentibꝫ. Euntes autē discite: quid est miscdiam volo et nō sacrificiū. Non enī veni vocare iustos: sed peccatores. Mauritij et so.

Epla. Sancti qm̄ dili. xxxj.
Euan. Descendēs ihs et. x.
Cosme et damiani. Epla.
Hij sūt viri miscdie. vij.
Euā. Hec mādo vobis. ij.
In vigilia michael. Epla.
Dixit michi angelus. xix
Euā. Erat dies festus iu. xx.
In die sancti Michaelis.

L. li. apocalips. b. i. a.

In diebꝫ illis. Significauit deus que oportet fieri cito. loquens per angelū suū seruo suo iohi: qui testimoniū phibuit verbo dei. et testimoniū ihu christi quecūqꝫ vidit. Beatus qui legit et qui audit verba pphetie huiꝰ: et seruat ea que in ea scripta sūt. Tempus enī ppe est. Iohēs septē ecclesijs que sūt in asia. gratia vobis et pax ab eo qui est et qui erat et qui venturꝰ est: et a septē spiritibꝫ qui in conspectu throni eiꝰ sūt:

et a ihesu christo qui est testis
fidelis, primogenitus mor
tuorum et princeps regum terre.
Qui dilexit nos et lavit
nos a peccatis nostris: in sangui
ne suo. Secundum matheum.
In illo t. Accesserunt discipu
li ad ihesum dicentes. Quis
putas maior est in regno
celorum? Et advocans ihesus
parvulum: statuit eum in me
dio eorum et dixit. Amen di
co vobis: nisi conversi fue
ritis et efficiamini sicut
parvuli: non intrabitis in
regnum celorum. Quicunque er
go humiliaverit se sicut
parvulus iste: hic maior
est in regno celorum. Et qui
susceperit unum parvulum ta
lem in nomine meo: me susce
pit. Qui autem scandaliza
verit unum de pusillis istis
qui in me credunt: expedit
ei ut suspendatur mola asi
naria in collo eius, et dimer

gatur in profundum maris.
Ve mundo ab scandalis. Ne
cesse est enim: ut veniant scan
dala. Verumtamen ve homi
ni: per quem scandalum venit.
Si autem manus tua vel pes
tuus scandalizat te: abscide
eum et proiice abs te. Bonum tibi
est ad vitam ingredi debilem
vel claudum: quam duas ma
nus vel duos pedes haben
tem mitti in ignem eternum. Et
si oculus tuus scandalizat
te: erue eum et proiice abs te. Bo
num tibi est unum oculum haben
tem in vitam intrare: quam du
os oculos habentem mitti in
gehennam ignis. Videte ne con
temnatis unum ex his pusil
lis. Dico enim vobis: quia
angeli eorum in celis semper
vident faciem patris mei: qui
in celis est. Hieronimi presbiteri.
Episto. Ecce sacerdos mag
nus qui in vita. xi. Euang.
Vos estis sal terre. xv.

Remigii et sociorum eius. Epla.
Plures facti sunt. xiii. Euang.
Sint lumbi. xiiii. Ewaldorum
epla. Hii sunt viri mie. vii.
Euang. Ecce ego mitto vos. ii.
Francisci conf. l. e. b. p. a. Ad
Frēs. Michi galathas.
autem absit gloriari,
nisi in cruce dni nri ihu chri
sti: per quē michi mūdus
crucifixus est et ego mūdo.
In christo enī ihu. neqz circū
cisio aliquid valet neqz p
putiū: sed noua creatura.
Et quicūqz hāc regulā se
cuti fuerīt: pax sup illos
et misedia. et sup isrl dei.
De cetero nemo michi mo
lestus sit. Ego enī stigma
ta dni ihu. in corpore me
o porto. Gratia dni nri
ihu christi: cū spu vestro
frēs amen. Euangeliū.
Confiteor tibi dne. xxv.
Marci pape et al. Epla.
Omnis pontifex ex ho. xiii.

Marci Confessoris et presbyteri
Epla: Ecce sacerdos magnus xii
Euag: Vigilate quia nes. xiii

Euang. Nemo accendit l. xii
Birgitte vidue. Epistola.
Mulierē fortē. xvi. Euāgr.
Sile est regn cel. thesau. xvii.
Dionisii et sociorum eius. Epla.
Hii sunt viri misedie. vii.
Euang. Cū audieritis. ix
Gereonis et sociorum eius. epla.
Respondens vnus de se. viii.
Euā. Videns ihs turbas. v.
Maurorum mrm. lec. libri
apocalips. b. Jois ap.
In diebz illis. Ecce ego
iohēs vidi turbā magnā
quā dinumerare nemo po
terat. ex omībz gentibz et tri
bubz et pplis et linguis. stā
tes ante thronū et in cōspe
ctu agni amicti stolis al
bis: et palme in manibus
eorū. Et clamabāt voce
magna dicentes. Salus
deo nro: qui sedet sup thro
nū et agno. Et omēs an
geli stabant in circuitu
throni et seniorū et q̄tuor

animaliu͂. Et ceciderūt in
conspectu throni in facies
suas: et adoraverūt deum
dicentes amen. Benedictio
et claritas et sapiencia et
graciarū actio, honor vir
tus et fortitudo deo nostro:
in secula seculorū amen.
Ewā. Descendens ihs ec. x.
Eliphij mris. Epla.
Bt̄s vir qui inventus est. ij
Ewā. Nisi granū fr. vij.
Marthe hospite dn̄i. Epla.
Dn̄e deus meus, xv. Ewā.
Intravit ihs in q̄dā. xl.
Luce ewāgeliste. Epla.
Vidi ostiū apertū. Cxxxvi.
Ewā. Designavit. iij.
Januarij et sociorum eius. Epla.
Justi in ppet. viij. Ewāg.
Sedente ihu super mō. x.
Undecim miliū virg. Epla.
Justorū aie. vij. Ewāg.
videns ihs turbas. x.
Cordule virginis. Epla.
Dn̄s michi astitit. xxvij.

Aliud. de virginibus post xv. Simile est regnum cel. xviij. ti. c.

Ewā. Simile ē reg. ce thes. xvij.
Severini epi. Epla.
Ecce sacer. mag. q̄ in vita. xj.
Ewā. Sint lumbi vri. xiij.
Evergisli epi. Epla.
Testificor corā. iij. Ewāg.
Qui vos audit me. v.
Crispi et Crispiniani. epla.
Justi in ppetuū vivi. viij.
Ewāg. Sedente ihu sr. x.
In vig. Simonis et Ju. Epla.
Justorū aie. vij. S. Johen.

In illo tpe: d.i.d.s. Qui habet mandata mea et servat ea: ille est qui diligit me. Qui autē diligit me, diligetur a patre meo: et ego diligā eū. et manifestabo ei meipsū. Dicit ei iudas. non ille iscariothes. Dn̄e: quid factū est quia nobis manifestaturus es teipsū: et nō mūdo? Respōdit ihs: et dixit eis. Si quis diligit me, sermones meos servabit: et pater meus dili

gret eũ, et ad eũ veniem⁹ et
mansionẽ apud eũ faciem⁹.
Qui nõ diligit me: sermo
nes meos non seruat. Et
sermonẽ quẽ audistis nõ
est meus: sed eius qui mi
sit me patris. In die sãcto.
Ep̃la. Scimus qm̃. xxxij
Euan. Hec mando vob. ij
In vigilia oĩm sanctoꝝ.
In diebꝫ ill: L. li. apocalips. v.
Ecce ego io̅hes vidi in me
dio throni et quatuor ani
maliũ, et in medio senioꝝ
agnũ stantẽ tanq̃m occisũ:
habentẽ cornua septẽ et ocu
los septẽ, qui sũt septẽ sp̃us
dei missi in oẽm terrã. Et
venit et accepit de dextera se
dentis in throno librũ. Et
cũ aperuisset librũ: quatuor
animalia et viginti q̃tuor
seniores ceciderũt corã ag
no, habentes singuli cytha
ras et phialas aureas ple
nas odoramentorũ: que
sũt orationes sanctorũ. Et
cantabãt canticũ nouũ
dicentes. Dignus es dñe
accipere librũ, et aperire sig
nacula eius: quoniã occi
sus es. et redemisti nos deo
in sanguine tuo. ex omni
tribu et lingua et p̃plo et
natione. Et fecisti nos deo
nr̃o regnũ et sacerdotes: et
regnabim⁹ sup̃ terrã. Et vi
di et audiui vocẽ angeloꝝ
multorũ in circuitu thro
ni: et aĩaliũ et seniorũ. Et
erat numerus eorũ milia
miliũ: voce magna dicen
tiũ. Dignus est agnus qui
occisus est accipe virtutem
et diuinitatẽ. et sapientiã
et fortitudinẽ et honorem.
et glãm et benedictionẽ:
in secula seculorũ amen.
In illo tp̃e: S. Johãnẽ.
D. i. d. s. Ego sũ vitis ve
ra: et vos palmites. Qui
manet in me et ego in eo

Euang. fol. ix
Et ipse eleuati

hic fert fructū multū: quia
sine me nichil potestis face
re. Si quis in me nō manse
rit, mittet̄ foras sicut pal
mes et arescet: et colligent
eū, et in ignē mittent et ar
det. Si manseritis in me et
verba mea in vobis man
serint: qḋcūqꝫ volueritis
petetis et fiet vobis. In hoc
clarificatus est pater meus
ut fructū plurimū affera
tis: et efficiamini mei disci
puli. Sicut dilexit me pater
et ego dilexi vos: manete in
dilectione mea. Si p̄cepta
mea servaveritis; manebi
tis in dilectione mea; sicut
et ego patris mei p̄cepta
servavi et maneo in eius
dilectione. Hec locutus sū
vobis: ut gaudiū meum
in vobis sit: et gaudium
vr̄m impleatur.

In die omniū Sanctorū.
L̄ libri Apocalips. b. Jois ap.

In diebꝫ illis. Ecce ego
iohēs vidi alterū an
gelū ascendentē ab ortu solis
habentē signū dei vivi: et
clamavit voce magna q̄tu
or angelis quibꝫ datū est no
cere terre et mari dicens. No
lite nocere terre et mari neqꝫ
arboribꝫ: quoadusqꝫ sig
nemus servos dei nr̄i in
frontibꝫ eorū. Et audivi nu
merū signatorū centū qua
draginta q̄tuor milia sig
nati: ex oī tribu filiorū isrl.
Ex tribu iuda: duodeci mi
lia signati. Ex tribu ruben:
duodeci milia signati. Ex
tribu gad: duodeci milia
signati. Ex tribu aser: du
odeci milia signati. Ex tri
bu neptalim: duodeci mi
lia signati. Ex tribu manas
se: duodeci milia signati.
Ex tribu symeon: duodeci
milia signati. Ex tribu le
vi: duodeci milia signati.

Ex tribu isachar: duodecim
milia signati. Ex tribu za
bulon: duodecī milia sigt̄i.
Ex tribu ioseph: duodecim
milia signati. Ex tribu ben
iamin: duodecī milia sigt̄i.
Post hec vidi turbā magnā
quā dinumerare nemo po
terat. ex omībz gentibz et tri
bubz et ppl'is et linguis. stā
tes ante thronū et in con
spectu agni amicti stolis
albis: et palme in manibz
eorū. Et clamabāt voce ma
gna dicentes. Salus deo no
stro: qui sedet sup thronū et
agno. Et oēs angeli stabāt
in circuitu throni: et senior
et quatuor aīaliū. Et ceci
dērūt in conspectu throni in
facies suas: et adorauerūt
deū dicentes amen. Bn̄di
ctio et claritas et sapiēcia
et gratiarū actio. honor et
virtus. et fortitudo deo nr̄o:
in secula seculorū amen.

Euā. Videns ihs turbas. x.
Hupti epi. epl'. Dilect' deo. xij.
Euāg. Vigilate q̄a. xiiij.
Quatuor coronator. epl'a.
Sancti per fidē. vj. Euang.
Descendēs ihs de monte. x.
Theodori mr̄is. Epistola.
Beatus vir qui in sap. iiij.
Euāg. Ponite in cordibz. vj.
Martini epi. et cōf. Epl'a
Ecce sacer. mg̅n' q̄ in die. xij.
Euā. Sint lūbi vr̄i. xiiij.
Cuniberti episcopi. Epl'a.
Dedit dn̄s. xij. Euangel'.
Homo quidā peregre. xiij.
Bricij epi et cōfess. Epl'a.
Doctrinis varijs. xij. Euā.
Vigilate. xiiij. Elyzabeth
vidue. epl'. Mulierē for. xxxi.
Euan Silē ē reg. ce thes. xvij.
Presentationis Marie. epl'a.
Ego quasi vitis. xl. Euāg.
Liber generationis. xlij.
Cecilie virginis. Epl'a.
Dn̄e deus me'. xv. Euang.
Silē est regnū cel' dece v. xvij.

Florinj Epi... Iustus si morte preoccupatus

Clementis pape. Epl'a
Spectaculũ. viij. vel. M[illegible]
[illegible]. Ewã. Homo
quidã nobilis. xiiij.
Cõmẽoratio thebeor. Epl'a.
Ecce ego iohẽs vidi tur. xlv.
Ewã. Descendẽs ihs dc. x
Chrisogoni mris. Epl'a.
Memor esto. iiij. Ewãg.
Si quis vult post me. v.
Catherine virgĩs. Epl'a.
Sapientia vincit mal'. xv.
Ewã. Silẽ ẽ reg. ce. dec. v. xvij.

LANDES- UND STADT- BIBLIOTHEK DÜSSELDORF

In Feſto

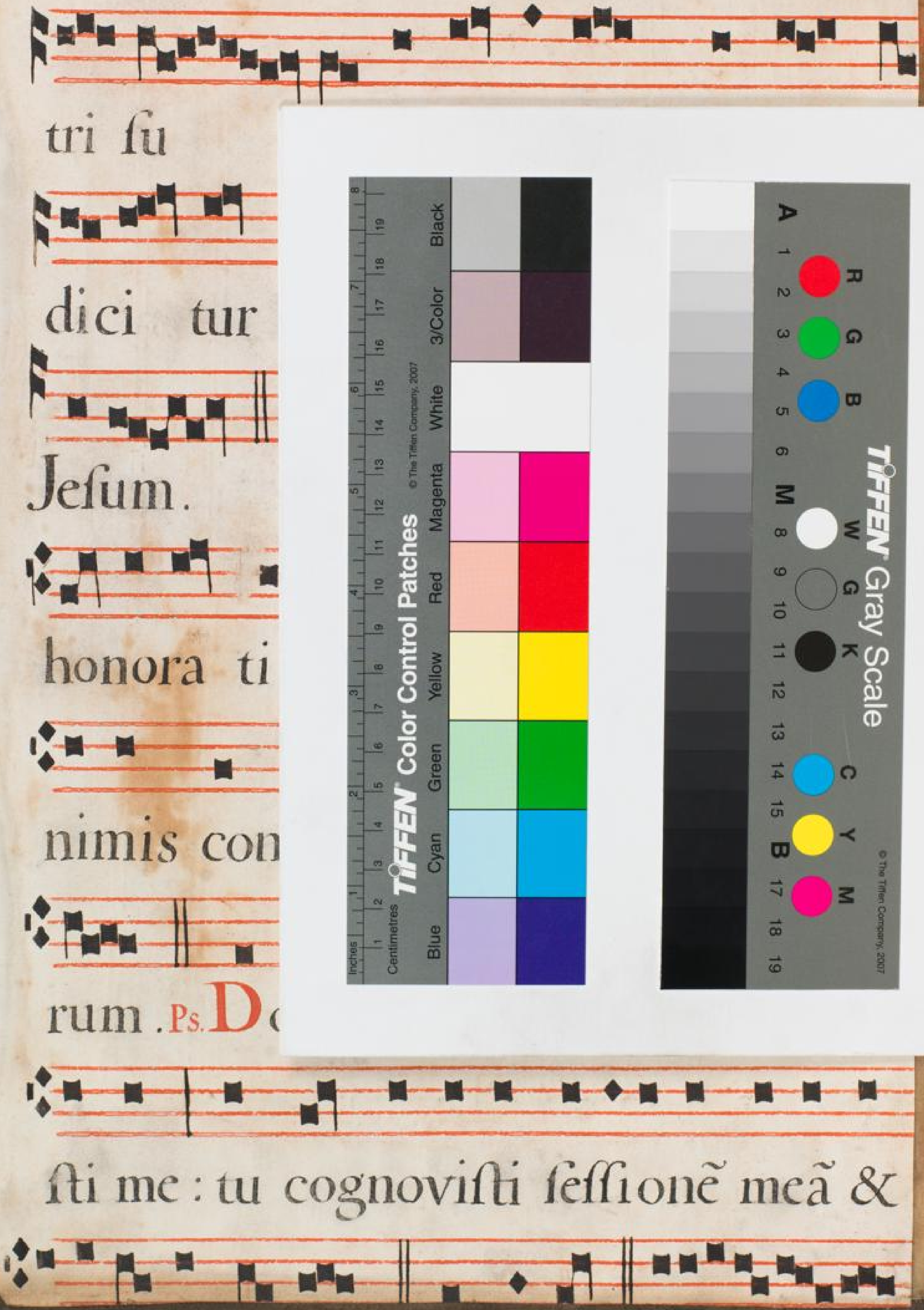
tri ſu
dici tur
Jeſum.
honora ti
nimis con
rum . Ps. D
ſti me : tu cognoviſti ſeſſionẽ meã &